BANCA "TRANSILVANIA" S.A.
SUCURSALA ARAD,
Str. Unirii nr. 5-7,
Tel. 057/283.122
CUMPĂRAȚI CU MAESTRO ȘI CÂȘTIGAȚI...

ADEVĂRUL

WEST BANK S.A.
Dobânzi practicate la disponibilități și depozite în lei pers. fizice și juridice începând cu data de 22.04.2002
1. Disponibilități la vedere 3%/an

Depozite	Pers. fizice Min. 500,0mii lei	Pers. jurid. Min.10,0mil.lei
1 lună	28%	28%
2 luni	29%	29%
3 luni	30%	30%
6 luni	32%	31%
9 luni	32%	32%
1 an	32%	32%

Anul XIV, nr. 3598
Cotidian independent Arad
Marți, 7 mai 2002 ● 16 pagini ● 5000 lei ● e-mail: adevarul@arad.ro; adv.pub@arad.ro
BRAT Publicație auditată în semestrul II 2000
Tiraj mediu zilnic vândut: 33.205

NATO ȘI... SECURIȘTII ROMÂNI

Cea mai puternică alianță militară occidentală are o problemă cu spionii români, notează, într-un număr de săptămîna trecută, prestigiosul cotidian "Wall Street Journal", care adaugă că NATO vrea mai mult din partea României în privința examinării situației foștilor agenți ai securității, înaintea aderării.

Cînd o țară dorește să adere la Alianța Atlanticului de Nord, așa cum dorește România la viitorul summit, din noiembrie, de la Praga, aceasta obține accesul la secretele militare ale aliaților, inclusiv componența forțelor armate, mișcările de trupe planificate și răspusul la eventualele amenințări, notează cotidianul american. Acesta este motivul pentru care NATO insistă ca țările candidate să reglementeze strict accesul la documentele militare sau de spionaj, înainte de a fi admise în Alianță, adaugă "WSJ".

Potrivit articolului din jurnalul american, NATO vrea mai mult din partea României, țară care a avut un trecut destul de tulbure în privința serviciilor sale secrete, fostul serviciu, denumit Securitate, fiind parte a regimului opresiv al dictatorului comunist Nicolae Ceaușescu. "Securitatea a murit odată cu îndepărtarea de la putere a regimului care a sprijinit-o, dar mulți dintre foștii săi agenți lucrează în cadrul noilor servicii secrete românești", afirmă "WSJ", care se întreabă dacă NATO poate avea încredere în aceștia. Deși nimeni nu a cerut oficial României să-i concedieze pe foștii agenți, Statele Unite și alți cîțiva aliați ar dori ca România să examineze cu mare atenție toți foștii agenți ai Securității, ca să se asigure că oameni cu un trecut "tulbure" nu vor avea acces la secretele NATO. Nicholas Burns, de exemplu, ambasadorul SUA la NATO, a discutat problema fostei Securități cu oficiali români cu rang înalt, inclusiv premierul și ministrul Apărării, notează "WSJ".

(Continuare în pagina 4)

În noaptea Sfintei Învieri

... și arădenii au luat lumină

Fotografie de MARCEL CANCIU

PDSR A PIERDUT PROCESUL INTENTAT CONSILIULUI JUDEȚEAN

Pag. 5

s.c. SERGIU&GIANINA execută s.r.l. ARAD
TÂMPLĂRIE DIN ALUMINIU GRECIA ȘI P.V.C. DECEUNINCK IMPORT
◆ geamuri termopane
◆ rolete P.V.C. și aluminiu
◆ jaluzele verticale și orizontale
◆ site speciale insecte
◆ uși pliante ◆ porți ◆ garaje
B-dul Revoluției nr. 24, Telefon 092.292.559

Atentat la buzunarele arădenilor

PRIMĂRIA A PROPUS MAJORĂRI ABERANTE LA TAXE ȘI IMPOZITE

● Împrumutul își arată colții

Pag. 3

FC UTA FURĂ OLTENILOR DE LA EXTENSIV VISUL PROMOVĂRII

În tur, Miculescu (cu mingea la picior) a fost „nașul" Extensivului. În revanșa de la Craiova, „Vali-Gol" a jucat bine, dar n-a înscris.
Foto: VIOREL MUSCA

Pag. 9

VIA Canada
Firmă de Avocați din Toronto Canada vă asistă pentru
Emigrare
Proiect SA, Bd. Decebal nr. 2-4, cam 124
Tel 214678
CELE MAI MICI TARIFE
NU NE PLĂTIȚI DECÂT DUPA APROBARE

INFOTON
◗ Telefoane fără fir PANASONIC
◗ Centrale telefonice Telefoane SIEMENS ISDN
str. Eftimie Murgu, nr. 74-76, tel./fax: 281800
magazin: str. Lucian Blaga, nr. 2-4, tel./fax: 281595

microcredit
MICROENTERPRISE CREDIT ROMANIA S.A.
RAPID CREDIT Până la 5.000 DEM
BUSINESS CREDIT Până la 25.000 DEM
INVESTMENT CREDIT Până la 75.000 DEM
Finanțare internațională și tehnologie germană de creditare
Acum și în Arad
TIMIȘOARA: CALEA DOROBANȚILOR (COLȚ CU SIMION BĂRNUȚIU)
TEL./FAX: (056) 224.676, (056) 224.422
NOI DĂM CREDIT DEZVOLTĂRII TALE ! (2204950)

ALGLASS
B-dul Revoluției nr.26-38 Tel: 338.244
Str. Roșiori Nr.26 Tel/Fax: 289.053
FERESTRE DIN PVC cu geam termopan
APARTAMENT 2 CAMERE - 499 EURO + FEREASTRA BAIE GRATUIT
APARTAMENT 3 CAMERE - 599 EURO + FEREASTRA BAIE GRATUIT

CALENDAR

● Astăzi, Soarele răsare la ora 6,07 minute și apune la ora 19 și 59 de minute.

● Au trecut 126 de zile din acest an. Au mai rămas 239 de zile până în anul 2003.

● ***Praznicul zilei: Biserica ortodoxă:*** Aducerea moaștelor Sf. Atanasie cel Mare; ***Biserica greco-catolică:*** Lunea luminată.

BINE AȚI VENIT!

La Chișineu-Criș: Bizău Monica Oana, ***Pop*** Adrian.

La Ineu: Covaci Gabriela, ***Marina*** Maria Larisa, ***Moldovan*** Emanuel, ***Catangiu*** Maria, ***Kalamar*** Gabor, ***Lagoș*** Marius.

AU PLECAT DINTRE NOI!

Bâte Silvia (1936), Cușu Floare (1918), Hărănguș Maria (1944), Drăgănescu Ana (1917), Cadar Maria (1921), Falkozi Margareta (1933), Oniță Floare (1935), Buruzs Darius (2002), Kelly Elena (1908), Bena Lucreția (1936), Bogdan Floare (1926), Berzac Ana (1922), Valea Ioan (1948), Gherman Aurora (1929), Dumitrean Diana (2001), Necula Margareta (1920), Chereș Cornel (1923), Catra Maria (1909), Libertin Matilda (1922), Mara Vioara (1920).

METEO

Vremea va fi caldă și predominant frumoasă. Cerul va fi variabil, mai mult senin noaptea și dimineața. Vântul va sufla slab la moderat din sector sudic.

Temperaturi minime: 24 la 28° C

Temperaturi minime: 9 la 12° C

Meteorolog
ADELA TEODORESCU

Echipa de serviciu
GABRIELA GROZA
secretar de redacție.
Bianca Felea, Adela Pop, Ioan Leac, Dina Rujan, Ramona Vidulescu
– tehnoredactare computerizată.
Nadia Bodran, Aurica Telcian, Dacian Toduța
– corectură.

APICULTORI CU DIPLOMĂ

Popularizarea măsurilor de sprijinire de către stat a agricultorilor din județul nostru a avut, se pare, ecouri remarcabile. În ultimul timp, tot mai multe persoane își îndreaptă atenția în acest domeniu, iar cei care nu sunt agricultori de profesie au urmat sau urmează cursuri de instruire.

Astfel, prin frecventarea unor cursuri de instruire, 109 arădeni au dobândit diplome de albinari. Tot în urmă cu câteva zile, 136 de specialiști în agricultură au absolvit cursuri de perfecționare susținute de profesori universitari de la Facultatea de Agronomie din Timișoara, în organizarea Centrului Județean de Consultanță Agricolă (CJCA) Arad.

De asemenea, actualmente, în județul nostru se află în derulare cursuri de tractoriști, rutieriști, agricultori și lucrători în zootehnie, care sunt frecventate de peste 200 de persoane.

Ioan Alda, directorul C. J. C. A., spune că „diplomele de absolvire eliberate conferă mai departe dreptul ca acești absolvenți să-și poată susține examenul de acreditare."

Potrivit noilor reglementări, doar specialiștii acreditați de Direcția Agricolă pot conduce exploatații agricole pentru care se solicită subvenții.

C. TRIF

BĂTĂUȘII NU AU ȚINUT CONT DE SĂRBĂTORI

Sărbătoarea Paștelui, care ar fi trebuit să aducă mai multă liniște și bunătate în suflete, pare să nu fi avut acest efect asupra unora dintre semenii noștri.

Astfel, în ajunul Paștelui, trei persoane au ajuns la Spitalul Clinic Județean Arad după ce au fost victimele unor agresiuni. Sâmbătă dimineață, cu puțin înainte de ora opt, un bărbat din Săvârșin a fost adus la Serviciul de urgență chirurgie cu traumatism cranio-cerebral acut deschis, comoție cerebrală, plăgi contuze frontale, parietale și occipitale. În aceeași zi, însă în jurul orelor 22,00, o altă persoană de sex masculin de această dată din Arad, a ajuns la aceeași unitate medicală cu traumatism cranio-cerebral și contuzie toracică. Nici unul dintre cei amintiți nu au fost internați, fiind suficientă acordarea unui tratament ambulatoriu. Din păcate, mai puțin fericită a fost situația unui bărbat de 53 de ani din Arad adus la urgență cu traumatism cranio-cerebral acut și care, datorită stării în care se afla după bătaia primită și-a petrecut sărbătorile în spital.

A. BUGARIU

Pașaportu-i bun, poza... mai puțin

Virgil Dolea (22 ani) din Drobeta Turnu-Severin a fost reținut la vama Nădlac de polițiștii de frontieră pentru că a fost depistat cu un pașaport românesc falsificat prin înlocuirea pozei. Dolea și-a procurat pașaportul de la o persoană din aceeași localitate, plătind în schimb suma de 200 USD. Drobetanul nu a reușit să înșele vigilența polițiștilor de frontieră, dar s-a ales cu un dosar penal pentru săvârșirea infracțiunilor de complicitate la fals material în înscrisuri oficiale, fals privind identitatea și tentativă de trecere ilegală a frontierei de stat.

R. M.

Cursul valutar*

– VALORI ÎNREGISTRATE SĂPTĂMÂNA TRECUTĂ

Denumirea valutei	BNR	BCR		BRD		Banca Transilvania		Banca Agricolă		Bursa neagră	
		C	V	C	V	C	V	C	V	C	V
Euro	30233	29794	30223	29660	30250	29500	29940	29580	30210	29620	29925
Dolar S.U.A.	33453	33300	33600	33150	33600	33100	33400	33130	33520	33160	33400
Forint	125	117	128	119	126	117	124	119	126	124	126

CINEMATOGRAFE

Dacia: Recuperatorul (SUA) 10; 12; 14; 16; 18; 20

Mureșul: 15 minute (SUA) 10; 12,30; 15; 18

Arta: Cod de acces: swordfish (SUA) 16; 18; 20

Sala Mică: Manechinul (SUA) 15,30; 18,30

Progresul: Acasă la coana mare (SUA) 16,00

Planeta maimuțelor (SUA) 18

A vrut să se sinucidă

În noaptea de duminică spre luni, o tânără de 21 de ani din Arad a ajuns la Serviciul de urgență interne al Spitalului Clinic Județean după ce a vrut să se sinucidă. Se pare că în urma unui conflict izbucnit între ea și mamă, fata a hotărât să-și pună capăt zilelor și a băut mai multe pastile de triferment. Cum, după acordarea tratamentului de specialitate, starea ei s-a ameliorat vizibil, nu a fost necesară spitalizarea.

A. B.

HOROSCOP

Marți, 7 mai 2002

Berbec (21.03-20.04). Aveți câteva inițiative care sunt primite bine de către cei din jur.

Taur (21.04-20.05). Vă străduiți să vă faceți cât mai bine treaba și nu țineți neapărat să vă afirmați, deși există unele voci care susțin contrariul.

Gemenii (21.05-20.06). Dați dovadă de discreție și căutați să puneți cât mai puține întrebări, dar fiți atent la tot ce se spune, chiar dacă nu are legătură cu persoana și activitățile dvs.

Rac (21.06.-22.07). Evenimentele care au loc contribuie la consolidarea poziției pe care o ocupați.

Leu (23.07-22.08). Demarați săptămâna cu dreptul și începeți să puneți în aplicare proiectele elaborate timp de o lună.

Fecioara (23.08-22.09). Colegii dvs. nu se țin de cuvânt în ceea ce privește promisiunile pe care le-au făcut, așa că sunteți nevoit să vă descurcați așa cum puteți.

Singurul magazin
MOCHETA
Arad, Piața Gării
Telefon 235.221
Mari REDUCERI DE PREȚURI
MONTAJ LA STANDARDE EUROPENE

Balanța (23.09-22.10). Nu acceptați să fiți trasi la răspundere pentru greșelile pe care le-au făcut alții.

Scorpion (23.10-21.11). În actualele condiții, o schimbare a tacticii se va dovedi de bun augur, astfel încât puteți realiza ceea ce v-ați propus cu un efort considerabil mai mic.

Săgetător (22.11-21.12). La serviciu nu trebuie să exagerați cu activitățile, ci să vă achitați strict de sarcinile care vi se dau.

Capricorn (22.12-19.01). Prietenul la care apelați de fiecare dată după ajutor nu vă poate acorda, din motive obiective, sprijinul pe care-l solicitați.

Vărsător (20.01.-20.02) Se pare că unii dintre colegii dvs. nu vă agreează deloc, deși n-ați avut niciodată nimic de împărțit cu ei.

Peștii (21.02-20.03). Încercați să fiți optimist și fiți convins că până la urmă afacerile pe care le-ați demarat se vor termina cu bine.

PREȚUL AURULUI

BANCA NAȚIONALĂ. Pentru gramul de aur de 24 K: prețul cu ridicata - 330.078 lei, iar prețul de achiziție - 297.070 lei. Prețuri înregistrate săptămâna trecută.

PIAȚA NEAGRĂ. Aur 14 K: cumpărare - 150.000 lei/g, vânzare - 170.000 lei/g. ***Aur 18 K:*** cumpărare - 180.000 lei/g, vânzare - 200.000 lei/g.

ADEVĂRUL
COTIDIAN INDEPENDENT ARAD
Editor: S.C. ADEVĂRUL S.R.L. Arad
COD FISCAL R 1681938 ● COD SICONEX 19.604 ● CERTIFICAT J 02/1886/31X 1991 ● COD SIRUES 020956601 ● ISSN 1220-7489

Redacția și administrația: 2900 Arad, Bd. Revoluției nr. 81. Telefoane: SECRETARIAT - 281802, fax 280655, 280625; ADMINISTRAȚIE - CONTABILITATE - 281797; MICA PUBLICITATE - 210775; MAREA PUBLICITATE - 280904; CLUBUL PRESEI - 280989.

Consiliul de administrație: președinte - DOREL ZĂVOIANU, telefon 281802, 280625; vicepreședinte - MIRCEA DORGOȘAN, telefon 210776; membri: DOREL BARBU, telefon 281797; NICU COJOCARU, telefon 280904; MIRCEA CONTRAȘ, telefon 280854.

Colegiul de redacție: MIRCEA CONTRAȘ (redactor-șef); MARCEL CANCIU (șef secție foto), telefon 281701; ALEXANDRU CHEBELEU (șef secție sport), telefon 281701; NICU COJOCARU (șef secție publicitate) telefon/fax: 280904; GABRIELA GROZA (secretar general de redacție), telefon 280854; VASILE FILIP (șef secție cultură-învățământ-tineret), telefon 281855; 280003; IOAN IERCAN (șef secție politică), telefon 280943; DORU SAVA (șef secție social-economic), telefon 281738; ȘTEFAN TABUIA (șef secție actualități), telefon 281855; 280003; DOREL ZĂVOIANU (președinte al Consiliului de administrație), telefon 281802, 280625.

Difuzare - Marketing: MIRCEA ȚĂȘCĂ (șef secție)-telefon 280904

Tiparul executat la S.C. MEDIAGRAF S.A. ARAD, str. Feleacului F.N., telefon 250902, fax 250920

„Adevărul" poate fi citit și pe Internet la adresa http://adevarul.arad.ro

Spre Marea Britanie, via Ungaria, peste... câmp

Patrula de pază și supraveghere a frontierei de stat din raionul de responsabilitate al S. P. F. Nădlac a descoperit și reținut în apropierea liniei de frontieră doi cetățeni irakieni care ieșiseră la „promenadă" peste câmp, spre Ungaria. **Borzangi Omar Abdullah** și **Amangi Ali Ahmed** au declarat că doreau să ajungă în Ungaria și apoi în Marea Britanie. Celor doi irakieni li s-a întocmit dosar penal pentru săvârșirea infracțiunii de tentativă de trecere ilegală a frontierei de stat.

R. M.

UTILITARE

PIEȚE, TÂRGURI

Astăzi este zi de piață la Sebiș, Almaș, Apateu, Semlac, Sântana, Șilindia, Vârfurile. Târguri săptămânale se desfășoară astăzi la Chișineu Criș, Almaș, Șilindia și Vârfurile.

Mâine, miercuri, va fi zi de piață la Păncota, Beliu, Buteni, Siclău, Macea, Vănători, Pecica, Șiria și zi de târg la Beliu și Buteni.

FARMACII DE SERVICIU

• Farmacia **REMEDIUM** Arad, B-dul Revoluției nr. 52-54. Program luni-vineri: 7,30-20,00, sâmbătă 8,00-14,00. Telefon 233195.Farmacia **„OMNIA-FARM"**, Calea Aurel Vlaicu, Bl. Z28, cu program zilnic de la orele 8,00-22,00. Telefon 271724.

Farmacia **LIBRO PHARMA non stop** Calea Aurel Vlaicu 60-68 (lângă stadionul (UTA) telefon 212.992.

URGENȚE STOMATOLOGICE

Cabinetul de pe str. Crișan (în spate la Gionelli) are program non-stop. Telefon: 253794. Cabinetul din B-dul Revoluției nr. 62, ap. 6, în perioada 1-6 mai asigură urgențe între orele 9,00-16,00. Telefon: 256665.

Cabinetul Stomatologic din Calea Victoriei nr. 7 A asigură zilnic urgențe, inclusiv sâmbăta, între orele 10-15. Telefon 095.565.622.

Cabinetul stomatologic „KARIDENT", Alfa Bl. 65, sc. C, ap. 2, asigură urgențe zilnic între orele 21.00-24.00. Telefon 257560.

ÎNTRERUPERI DE CURENT

Marți (9-15): str. Măgurei bl. N1-4, N 1-5, N1-6

Miercuri (9-15): str. Măgurei bl. N1-3, N1-2, N2-2, N2-1, Trei insule

ADMINISTRAȚIA FINANCIARĂ

Administrația Financiară a municipiului Arad: Asistență contribuabili (impozitul pe venitul global) - telefon 280633, 280733, int. 199 între orele 8,00-12,00. Informații suplimentare la www.finantearad.ro

TELEFON DE URGENȚĂ LA POLIȚIE: 955

Noile numere de centrală telefonică ale I. J. P. (Inspectoratul Județean de Poliție) Arad: 237.170; 237.803; 237.878; 237.887; 236.858.

Trezește-te române! 100% Natural RED CHILI Tuică naturală de prune Ofertă specială la • Magazinul alimentar • Magazinul ALTFEL ZIRIDAVA Str. Unirii Nr. 57

Cea mai mare sărbătoare a creștinătății, praznicul Sfintelor Paști a readus, prin lumina Învierii lui Hristos, speranța mântuirii, în sufletele credincioșilor. Mii de arădeni s-au îndreptat, în aceste zile, spre bisericile dovedite neîncăpătoare, încercând restabilirea unui echilibru, ce aluneca, de cele mai multe ori, spre cele materiale.

La Mănăstirea din Gai fotoreporterul nostru au fost martor la Slujba Învierii, călugărițele de aici fiind mirenilor un optim exemplu de credincios practicant.

◆◆◆

La a doua Înviere, în prima zi de Paști, tot satul Șimand s-a adunat, cu mic cu mare, la biserică.

◆◆◆

Foto: VIOREL MUSCA

Tainele cele înalte se împletesc firesc cu obiceiuri ce vor aluneca în tradiție. Dacă vorbeam despre Crăciunul sătul, Paștele este cel fudul. Astăzi, măcar cei mici vin la biserică înnoiți din cap până-n picioare și cu câteva ouă roșii cu care se încing adevărate competiții.

Atentat la buzunarele arădenilor

PRIMĂRIA A PROPUS MAJORĂRI ABERANTE LA TAXE ȘI IMPOZITE

● Împrumutul își arată colții

Consilierii municipali s-au întâlnit într-o ședință ordinară în ultima zi a lunii aprilie. De departe, cel mai important punct de pe ordinea de zi a fost stabilirea impozitelor și taxelor pentru anul 2002. Presați de împrumutul de 90 de miliarde de lei pe care l-au contractat, cei din Executiv s-au gândit să execute cu sânge rece arădenii. Drept pentru care, cu o nonșalanță soră cu sfidarea, au încropit un proiect de hotărâre în care au prevăzut majorări aberante.

Spre exemplu, impozitul pe clădiri se majorează cu peste 20%. Iar asta nu-i nimic față de creșterea propusă la terenurile din intravilanul municipiului. Astfel, pentru persoane fizice, în zona A, un metru pătrat de teren trebuia să urce de la 2.668 de lei cât este în prezent la 4.300 de lei (61,16% majorare). În zona B, de la 2060 de lei, propunerea era de 3000 de lei (45,63% majorare). Pentru zona C s-a vrut o majorare de 93,67%, adică de la 981 de lei pe metru pătrat la 1900 de lei. Creșterea cea mai substanțială o înregistrează însă terenurile din zona D, adică de la periferia Aradului. Pentru metrul pătrat din această zonă, „isteții" de la Primărie au zis că n-ar strica să aplice o majorare de 410,2%! Mai clar, de la 196 de lei la 1000 de lei. Impozitul pe mașini și remorci s-a dorit a crește substanțial și el.

Pentru divertismentul dvs., stimați cititori (deși numai de râs nu cred să-i mai ardă cuiva) vă spunem că aberațiile au mers până acolo încât taxa pentru o luntre s-a vrut să crească de 1085%. Ferească Sfântu' să aibă careva dintre dvs. vreun bac ori pod plutitor, că plătea o creștere de 3847,2%!!!

La toate acestea, consilierul Mircea Roman a spus-o răspicat: „Înțeleg că împrumutul ne obligă să avem un anumit nivel al taxelor și impozitelor de anul viitor. Dar asta nu ne dă dreptul să omorâm oamenii cu astfel de majorări."

Doru Sever Puia a dat glas murmurelor consilierilor: „Directorul de la Administrația Financiară să regândească materialul. Nu numai pentru că sunt stabilite creșteri exagerate, dar și fiindcă în proiectul de hotărâre sunt articole care încalcă legea!"

Strâns cu ușa, primarul Dorel Popa a retras proiectul de pe ordinea de zi. După ce va fi „regândită" și discutată în comisii, majorarea impozitelor și taxelor va fi dezbătută într-o ședință extraordinară din cursul acestei luni!

În ceea ce privește celelalte puncte de pe ordinea de zi, vom reveni cu amănunte în perioada următoare. Inclusiv cu aprobarea, în unanimitate, a criteriilor de performanță ale directorilor de regii. Directori care nu iau sub 350 de milioane de lei pe an salariu (fără majorări, premii etc.)!

NICOLAE OPREAN

ȘI-A UCIS FIUL PRIN ASFIXIERE...

Judiciariștii poliției arădene o cercetează pentru omor pe ***Burusz Ana*** *(29 ani) din Arad, necăsătorită, profesoară de sport la Școala Generală nr. 22, care și-a omorât copilul în vârstă de 37 de zile prin asfixierea mecanică. Trezindu-se noaptea,* ***Burusz Ana*** *și-a imaginat că fiul său,* ***Darius Andrei*** *va avea o viață foarte grea alături de mama sa, care nu avea posibilități financiare. Fără să stea prea mult pe gânduri,* ***Burusz Ana*** *a acoperit fața micuțului cu perna, ucigându-l prin asfixiere mecanică. La audieri, profesoara de sport a declarat că și-a ucis fiul pentru că a simțit că nu îi poate asigura un viitor. Imediat după ce micuțul și-a dat obștescul sfârșit,* ***Burusz Ana*** *a încercat să se sinucidă tăindu-și superficial venele de la mâini. La auzul țipetelor au intervenit vecinii care au chemat Poliția și Salvarea. În urma cercetărilor, Parchetul a dispus internarea femeii la Spitalul de Neuropsihiatrie pentru a se face o expertiză cu privire la presupusa depresie psihică suferită de autoarea omuciderii. În orice caz* ***Burusz Ana*** *riscă ani grei de pușcărie dacă se confirmă că a fost conștientă în momentul uciderii fiului său.*

S. GHILEA

Prin Europa, ca Vodă prin lobodă

Patrula de pază și supraveghere a frontierei a reținut în raionul de respon-sabilitate al S.P.F. Curtici, doi cetățeni turci care au dorit și ei să o ia la picior, peste câmp în Ungaria. Gunduz Vali și Tuncay Sefer au intrat legal în România pe baza pașapoartelor personale, țara de destinație fiind Anglia. Cum nu aveau posibilitatea de a ajunge în țara din Regatul Unit, turcii plănuiau să treacă ilegal frontierele mai multor state. Din nefericire pentru ei drumul le-a fost oprit de polițiștii de frontieră, care-i cercetează acum pe cei doi pentru săvârșirea infracțiunii de trecere ilegală a frontierei.

R.M.

Nokia 3310

Alcatel 311

Nokia 3310 41$

Alcatel 311 34$

alege Orange

dacă te abonezi până la 15 mai, timp de o lună (a 4-a) abonamentul tău nu costă nimic!
în aceeași perioadă ai 30% reducere pentru mesaje scrise
prețurile nu includ TVA și sunt valabile cu abonamentul Orange Free.

orange™

EURO - GSM partener Orange (2365924)

B-dul Revoluției 95 si 31

În spațiul Schengen cu pașaportul... fratelui

Ionel Pasat, de 31 de ani, din Tecuci, s-a prezentat la ieșirea din țară tot prin vama Nădlac, fiind prins de polițiștii de frontieră cu un pașaport falsificat prin înlocuirea fotografiei. La un control amănunțit, și în urma declarațiilor „ilegalistului", a reieșit că pașaportul aparținea fratelui acestuia, pentru înlocuirea fotografei Pasat achitând suma de 50 de Euro. Intenția românului de a ajunge în spațiul Schengen, pentru a-și găsi un loc de muncă, a fost însă dejucată de polițiștii de frontieră.

R. M.

Prinsă cu 5490 de pachete de țigări în portbagaj

În timpul unei acțiuni organizate de către polițiștii de frontieră și lucrătorii Gărzii Financiare Arad, la intrarea în localitatea Nădlac a fost oprit autoturismul Volkswagen cu numărul de înmatriculare AR-04-FMN condus de Ana Sinka (36 ani) din aceeași localitate. În portbagajul mașinii au fost descoperite 5490 de pachete de țigări Ronson. Țigările au fost introduse în țară, conform declarațiilor acesteia, prin vama Nădlac cu puțin înainte de a fi oprită pentru control. Bunurile nu au fost declarate organelor vamale la efectuarea controlului de frontieră. Țigările, în valoare de 54.900.000 lei au fost reținute în vederea confiscării, Ana Sinko fiind sancționată contravențional cu suma de 20 milioane lei.

R.M.

În cursa prezidențială

JACQUES CHIRAC A OBȚINUT 82,1 LA SUTĂ DIN VOTURI

Jacques Chirac, reales, duminică, președinte al Republicii Franceze, a obținut 82,1 la sută din sufragiile exprimate la cel de-al doilea tur de scrutin al alegerilor prezidențiale, față de 17,79 la sută, cît a obținut Jean-Marie Le Pen, contracandidatul său de extremă-dreapta, potrivit rezultatelor definitive date publicității de Ministerul francez de Interne, citate de AFP.

Rata absenteismului s-a ridicat la 20,29 la sută din totalul de 41,2 milioane de electori înscriși la vot. Dintre cele 31 de milioane de sufragii exprimate, 25,5 milioane i-au revenit lui Chirac și 5,5 milioane lui Jean-Marie Le Pen.

Au fost 1,7 milioane buletine de vot în alb sau nule, depuse de 4,28 la sută dintre alegătorii înscriși și 5,38 la sută dintre votanți.

Rezultatele oficiale, după verificări și examinarea recursurilor, vor fi proclamate ulterior de Consiliul Constituțional, care dispune pentru aceasta de zece zile.

NATO ȘI... SECURIȘTII ROMÂNI

(Urmare din pagina 1)

Cotidianul american arată că NATO se pregătește în acest an pentru ceea ce ar putea fi cel mai important val de aderare, cu ocazia summitului de la Praga, din noiembrie, unde ar putea fi invitate nouă state, inclusiv România. Ca să se "califice" în cursa pentru aderare, statele candidate trebuie să își modernizeze forțele armate și să-și îmbunătățească credibilitatea, în materie de democrație. "Printre alte solicitări, NATO face presiuni asupra României pentru a examina trecutul foștilor agenți ai Securității, pentru a se asigura că susținători ai regimului Ceaușescu nu vor avea acces la secretele NATO", notează "WSJ", care remarcă faptul că această cerere a intensificat dezbaterea problemei îndepărtării României de trecutul său comunist.

Ziarul notează, în acest context, că Guvernul condus de premierul Adrian Năstase a făcut eforturi în a spori credibilitatea țării, în vederea aderării, obținînd chiar rezultate în urma eforturilor depuse în domeniul reformei.

"Rolul foștilor agenți ai serviciilor de securitate în societate și Guvern este o problemă în întreaga Europă de Est. Vladimir Putin, fost spion KGB, este acum președinte al Rusiei", subliniază cotidianul american. "Securitatea românească a fost la fel de brutală precum KGB-ul. A fost destrămată și fragmentată în mai multe agenții, imediat după Revoluție. Mulți ofițeri ai Securității au fost acuzați de diverse crime, de la asasinate politice, pînă la colaborarea cu Carlos Șacalul, unul dintre cei mai cunoscuți teroriști internaționali", adaugă "WSJ".

În încheierea articolului este citat ambasadorul român la NATO, Bogdan Mazuru, care afirmă că "România intenționează să analizeze minuțios trecutul foștilor săi agenți, pentru a aprecia care este apt din punct de vedere moral pentru a avea acces la secretele NATO și care nu, ca răspuns la cererile Alianței".

MEDIAFAX

S.C. „Adevărul" SRL nu-și asumă responsabilitatea pentru conținutul articolelor publicate, aceasta revenind în exclusivitate autorilor.

MILOȘEVICI ȘI RUGOVA SE ACUZĂ RECIPROC CĂ MINT

Fostul președinte iugoslav Slobodan Miloșevici și cel al provinciei Kosovo, Ibrahim Rugova, care depune mărturie în fața Tribunalului Penal Internațional pentru fosta Iugoslavie (TPI), s-au acuzat încontinuu, luni dimineață, că mint în legătură cu evenimentele petrecute în zona respectivă, relatează AFP.

În cea de a doua zi a contrainterogatoriului său de către fostul dictator de la Belgrad, Rugova a negat cu fermitate existența unui genocid împotriva sîrbilor din Kosovo amintit de Miloșevici. "Vă rog, nu amestecați totul. Nu a fost un genocid împotriva sîrbilor, este exact contrariul la ce s-a petrecut", a afirmat Rugova.

Îmbrăcat cu un costum bleumarin și un pulovăr roșu, președintele regiunii Kosovo, figură de marcă a mișcării separatiste și neviolente din provincie, a apărut calm, surîzînd adeseori la sutele de întrebări puse de Miloșevici și neezitînd să ridice tonul atunci cînd acesta a încercat să îl întrerupă.

Slobodan Miloșevici, care trebuie să răspundă unui număr de 66 de capete de acuzare pentru crime de război, crime împotriva umanității și genocid, a afirmat încă o dată că, în mai 1999, l-a salvat pe Rugova de la o tentativă de asasinat a gherilei albaneze din Armata de Eliberare din Kosovo. "Nu este adevărat. Nu a existat o tentativă de asasinare a mea de către albanezi", a răspuns Rugova.

El a subliniat că albanezii din Kosovo se temeau că vor fi uciși de "paramilitari, polițiști și alți voluntari sîrbi". "Priviți-mă în ochi", i-a replicat Slobodan Miloșevici, cerîndu-i încă o dată să spună dacă nu l-a salvat cînd, în mai 1999, i-a permis să plece în Italia. "Nu este adevărat, nu vreau să fiu grosolan, dar este o minciună", a răspuns Rugova fără să îl privească pe fostul președinte iugoslav. La rîndul său, Miloșevici a afirmat că "afirmațiile martorului sunt complet mincinoase".

Tragerea Loto 6/49 și NOROC din data de 5 mai 2002

6/49

7-35-48-47-40-17

report cumulat la cat. I:

25.019.371.840 lei

NOROC

3341923

MARȚI, 7 MAI 2002

TVR 1

7,00 Strict necesar. Magazin
8,00 Debut 50 Plus - rel.
9,00 La hore lăpușenească (II) - rel.
10,00 Sărbătoarea Luminii - rel.
11,10 TVR Timișoara
13,00 Ghici cine vine... de Paști? - rel.
14,00 Jurnalul de prânz
14,10 Să cântăm împreună! (II)
15,20 Știrile de sâmbăta asta - rel.
16,00 Kronika
17,00 Feminin
17,45 Pasiuni - s.
19,10 Avanpremieră Știri
19,20 Istoria fotbalului
20,00 Jurnal. Meteo. Sport
20,45 Curat Caragiale! Parol!
20,50 Răpirea - comedie, SUA, 2001
22,35 Întâlnirile JTI: Ballet for Life
0,15 Mănăstirile Argeșului - doc.
1,15 Feminin - rel.
2,00 Jurnal - rel.
2,50 Să cântăm împreună! (II) - rel.
4,00 Biblia de neon - dramă, SUA/Marea Britanie, 1995

TVR 2

7,00 Tradiții pascale în Bucovina - rel.
7,30 Tradiții - rel.
8,00 Flipper și Lopaka - s. rel.
8,30 Piatra magică - rel.
9,00 Desene animate - rel.
10,15 Prietenii lui Piticot - rel.
11,00 Cântați cu noi la TVR 1!
12,00 Televiziunea, dragostea mea! - rel.
13,30 Afaceri la cheie
14,00 Desene animate
15,15 Toți, împreună
16,05 Destine
16,30 Ferma - rel.
17,30 E dreptul tău!
17,55 Știri
18,00 Știri regionale
18,15 Dilemele culturii
19,40 Banatica
20,00 Hollywood D.C. - două orașe (II)
20,55 Gata cu fumurile!
21,00 Zona crepusculară - s.
21,30 Un comisar acuză - f. România, 1974
23,20 Concert pascal la Biserica Santa Maria degli Angeli din Roma
0,25 Știri
0,30 Hollywood D.C. - două orașe (II) - rel.

PRO TV

7,00 Teo - rel.
8,00 Știrile ProTv - Ziarul dimineții tale
9,00 Magica legendă a spiridușilor - f. rel.
10,35 .Ro - rel.
10,40 X și Zero - rel.
10,45 Promotor - rel.
11,30 Bucătăria lui Radu - rel.
12,00 Aventura prieteniei - f., rel.
14,00 Să uiți Parisul - f., rel.
16,00 Tânăr și neliniștit - s.
17,00 Știrile Pro Tv
17,45 Teo
19,00 Știrile Pro TV
20,00 Robocop: programat să ucidă - acțiune, SUA, 2000
22,00 Știrile Pro TV
22,30 Familia Bundy - s.
22,55 .Ro
23,00 Gândește liber
0,00 Magazin Liga Campionilor
1,00 Știrile Pro TV
0,15 Bătăușul - comedie, SUA, 1996
3,15 Fotbal: Divizia A - rel.
5,15 Gândește liber - rel.
6,30 Știi și câștigi! - rel.

TV ACASĂ

7,45 la-mă acasă - rel.
8,15 Povești adevărate - rel.
9,00 Maria Belen - rel.
10,15 Vei fi a mea, Paloma! - s. rel.
11,15 Dragoste și putere - s. rel.
11,45 Salome - s. rel.
13,40 Micuțele doamne - s.
15,00 Dreptul la viață - s.
15,50 Căsuța poveștilor
16,00 Fiorella - s.
17,30 Taina din adâncuri - s.
18,30 Maria Belen - s.
19,30 Povești adevărate
20,00 Vei fi a mea, Paloma! - s.
21,00 De 3 x femeie
22,00 Salome - s.
22,55 Dragoste și putere - s.
23,25 Povești adevărate - rel.
0,00 Fiorella - s. rel.
1,30 Sânge din sângele meu - s.
2,15 De 3 x femeie - rel.
3,15 la-mă acasă! - rel.
3,45 Acasă la români - rel.
5,45 Taina din adâncuri - rel.

HBO

8,00 Omul din Virginia - western, SUA, 2000
9,35 Diavolului îi stă bine în negru - suspans, SUA, 1999
11,15 Mica învățătoare - dramă, China, 1998
13,00 Cinema, cinema, cinema
13,25 Tribul din fundu' grădinii - f. SUA, 1998
15,00 Teoria dragostei - f. Canada, 1999
16,35 O lecție înainte de moarte - f. SUA
18,20 Loterie mortală - acțiune, SUA, 2001
20,00 Pururea tânăr - dragoste, SUA, 1992
21,45 Mavis și sirena
22,00 Sub pământ s.r.l. - s. rel.
23,00 Dolce far niente - f. România/Franța/Italia, 1999
0,50 Nemuritorii - aventuri, România, 1974

PRIMA TV

7,00 Luna sălbatică - s.rel.
8,00 Zid
12,55 Clip Art
13,00 Să fii sănătos! - rel.
14,00 Desene animate
14,30 Tradițiile românilor - rel.
15,00 www.primatv
15,30 Viper - s.
16,30 Luna sălbatică - s.
17,30 M.A.S.H. - s.
18,00 Focus
19,00 Camera de râs
19,30 Real TV
20,00 Calculatorul mărturisește - comed., România 1982
22,00 Providence - s.
23,00 Focus Plus
23,30 M.A.S.H. - s. rel.
0,00 Viper - s. rel.
0,55 Clip Art - rel.
1,00 Camera de râs - rel.
1,30 Focus Plus - rel.

TELE 7 ABC

7,35 Știri
7,50 Videoclipuri
10,00 Tentații - rel.
12,00 Documentar
13,00 Videoclipuri
14,00 Eu, tu și Ovidiu - f. rel.
16,30 Videoclipuri
17,00 Germania astăzi - doc.
17,30 Videoclipuri
18,30 Telejurnal
19,00 Marca germană - doc.
19,30 Concert
20,30 Tatăl risipitor - comedie, România, '73
22,10 Concert
23,00 Documentar
23,30 Știri. Sinteza zilei
23,45 Videoclipuri

ANTENA 1 – TV ARAD

7,00 Observator
* Sport
8,00 Cafeaua cu sare
9,00 Știri TVA - rel.
9,30 Muzică populară
10,00 Te voi iubi mereu - s.
12,00 Divertis - rel.
13,15 Detectivii Hart - s.
14,00 Doru Octavian Dumitru - rel.
16,00 Magazin sportiv: Baschet feminin: Sportul studențesc - BC ICIM Arad (rezumat)
16,30 Publiciate, Promo
16,45 Știri TVA
17,15 Soledad - s.
19,00 Observator
19,50 Sport
19,58 Meteo
20,00 Din dragoste
21,57 Publicitate, Promo
22,00 Observator
22,15 Știri TVA
22,30 Marius Tucă Show
23,30 Un nou caz pentru detectivii Hart - aventuri, SUA
1,30 Observator - rel.
2,30 Zile din viața noastră - s.
4,00 Cafeaua cu sare - rel.
5,00 Marius Tucă Show - rel.
6,00 Ispita - s.

TV INTERSAT

8,30 Cafeaua de dimineață
9,30 Desene animate
10,00 Videoclipuri
10,15 Trei destine - s.
11,00 Știrile RCS - rel.
11,45 Em. Microb - rel.
13,45 Videoclipuri
14,00 Știrile RCS 2 - rel.
14,35 Hit Squad - doc.
15,00 Intenția - film
16,30 Vânătorul american - doc.
17,00 Trei destine - s.
17,45 Convieturi
18,15 Știri RCS 1
19,00 O fată pentru care ucizi - film
20,30 Atitudini - informativ
22,00 Știrile RCS 2
22,35 Fete pline de viață - film
24,00 Erotica

RADIO EUROPA FM (89,3 MHz)

6,00-10,00 Deșteptarea - cu Gabi Dobroiu (7,00 Jurnalul de dimineață); 10,00 Europa Express cu George Zafiu; 13,00 Jurnalul de prânz; 13,30 România în direct cu R. Turcescu; 14,00 Drum cu prioritate cu Radu Constantinescu; 18,00 Jurnalul de seară; 18,30 Interviurile Europa FM; 19,00 Clubul de seară cu Denis Ciulimaru; 22,00 Jurnalul de noapte; 22,30 Infomania cu Dan Goanță; 23,00 Europa lângă tine.

RADIO PRO FM (92,1 MHz)

5,00 - 5,30 BULETIN DE ȘTIRI la fiecare sfert de oră; **5,30 - 7,00 PRO FM PÂNĂ LA UNU; 7,00 - 10,00 PRO FM PÂNĂ LA UNU** - cu Flavius Esnican; **10,00 - 13,00 PRO FM PÂNĂ LA UNU; 13,00 - 14,00 13-14 CU ANDREI** - cu Andrei Gheorghe; **14,00 - 17,00 POFTIM PRO FM** - cu Cătălin Lăpușcă; **17,00 - 19,00 PRO FM E AICI** - cu Cristi Schnebli; **19,00 - 22,00 ASCULTĂ-ȚI MUZICA!; 22,00 - 23,00 MUZICA GREA; 23,00 - 2,00 PRO FM BY NIGHT** - cu Vlad Craioveanu.

RADIO ARAD & RADIO CONTACT (99,1 MHZ)

6,00 Lupta cu somnul; 8,00 Matinal café; 10,00 Tovarășii mei; 12,00 Pulsul zilei; 14,00 Radio Deutsche Welle; 15,00 Muzica așa cum vrei; 17,00 Radio Vocea Speranței; 18,00 Radio France International; 19,00 Bujor Buda și invitații săi; 20,00 Bună seara, Arad!; 21,00 Seară de seară; 23,00 Teoria iubirii - DJ Armand; 24,00 Contact FM.

RADIO TIMIȘOARA

6,00 Ceasurile dimineții; 8,00 Muzică populară cu dedicații; 9,00 Cânt din suflet; 10,00 De zece ori România; 11,00 Pop matineu; 12,00 Miez de zi la pólul vest; 13,00 Emisiune în limba germană; 14,00 Emisiune în limba maghiară; 15,00 Emisiune în limba sârbă; 16,00 Actualitatea în 60 de minute; 17,00 Carusel cultural; 18,15 Dilemele culturii; 19,00 Radiojurnal; 19,15 Vârsta a treia; 20,05 Contemplații simfonice; 20,50 Călătorie în lumea poveștilor; 21,00 Curierul de seară.

RADIO SEBIȘ

6,00-9,00 Cronica cârcotașilor - (p)
9,00-10,00 Precinie, precinie
10,100-12,00 Cafeaua de zece
12,00-15,00 „21" Expres
15,00-16,00 Bună ziua oameni buni - muzică populară cu dedicații
16,00-19,00 Meridian „21"
17,00-18,00 Terra 2000
19,00-20,00 Sus paharul, fiecare! - muzică populară și dedicații
20,00-22,00 E seara ta!
22,00-23,00 Lecții particulare - (p)
23,00-06,00 „21" Night Hits

Redacția Adevărul nu își asumă răspunderea pentru modificările ulterioare intervenite în programele Radio - TV

Săptămâna Mare

SĂPTĂMÂNA ACTELOR DE CARITATE ALE PSD

Pe tot parcursul săptămânii trecute, organizațiile PSD la toate nivelele au desfășurat acțiuni caritabile, în special distribuirea de alimente la sute de familii nevoiașe din Arad și din mai multe localități ale județului. Fapt demn de semnalat, am constatat că a trecut vremea împărțirii câtorva napolitane cu termenul de garanție expirat, pachetele pe care le-au primit oamenii fiind într-adevăr consistente. Spre exemplu, pe 2 Mai, la Cercul Militar, 200 de pensionari (nu doar membri ai PSD) au primit pachete cu alimente în valoare de 500.000 de lei. În plus, fiecare pensionar a primit în mână 400.000. Este o dovadă că Edeleni Coloman, președintele organizației municipale care a organizat acțiunea a știut să-i „sensibilizeze" pe sponsori, cei mai mulți fiind membri ai Biroului Municipal. De altfel, în cadrul unei conferințe de presă, atât Edeleni Coloman cât și vicepreședintele Rodica Borza au pus accentul pe ceea ce înseamnă participarea efectivă la ilustrarea sloganului „aproape de oameni, împreună cu ei". Dar, așa cum spunea și Dorel Popa (nu mai spunem ce funcții are, că știe toată lumea), actele de caritate, chiar dacă vor fi făcute în continuare (și vor fi făcute permanent, nu doar de sărbători, ne-au asigurat Popa, Edeleni, Borza et company) nu înseamnă nimic dacă nu sunt dublate

de implicarea reală în rezolvarea unor probleme vitale ale comunității. Spre exemplu, asigurarea de către „afinii" PSD care sunt patroni, de locuri de muncă, programe de dezvoltare, relația permanentă cu cetățenii etc.

Este de asemenea demn de luat în seamă faptul că organizațiile „adiacente" (tineretul și femeile) au primit sarcină să facă, fără ca organizația de „seniori" să se amestece în „bifarea" acțiunilor. Se știe că distribuirea fondurilor la un partid se face în sistem piramidal inversat, baza fiind sus, la nivelul organizației județene, iar vârful jos, la organizația municipală de tineret. Cu toate acestea, tinerii s-au descurcat. Pachetele distribuite de către organizația municipală de tineret la 20 de familii din Bujac nu au fost bătaie de joc. Fiind „lăsați din brațe" de organizația mare, tinerii au avut ocazia să vadă pe viu cum trăiesc unii oameni din Bujac. Laurențiu Hălmăgean, președintele pe municipiu și Dorel Căprar, președintele pe județ al TSD, ne-au povestit cât de impresionați au fost de demnitatea cu care oamenii nevoiași își suportă sărăcia. **„Am fost la familii de 6-7 persoane în care lucrează una singură și are salariu mic și totuși gospodăria este întreținută exemplar. Am văzut oameni necăjiți care muncesc pe rupte și nu cer mila nimănui"**, ne-a declarat Dorel Căprar.

Pe scurt, organizațiile de tineret și de femei s-au descurcat „pe cont propriu", reușind să găsească sponsori care le-au facilitat deplasările în județ și fondurile pentru alimentele distribuite.

Una peste alta, anul de grație 2002 nu este an preelectoral sau electoral, doar partidul de guvernământ fiind obligat să-și facă permanent campanie. În ceea ce privește PSD-ul arădean, „Săptămâna Mare" a fost un veritabil tur de forță, în special pentru că au acționat oamenii și nu sigla partidului. Le mai rămâne doar să demonstreze în continuare că sunt oameni de acțiune și nu doar contabilizatori de acțiuni propagandistice. Oricum, chiar dacă a fost și propagandă, să dea Dumnezeu ca toate partidele să-și facă propagandă!

SIMION TODOCA

PDSR A PIERDUT PROCESUL INTENTAT CONSILIULUI JUDEȚEAN

După aproape doi ani de zile, procesul intentat de PDSR, prin Pavel Sîrbu (fost prim-vicepreședinte al filialei arădene), Consiliului județean Arad, a luat sfârșit. În 30 aprilie a avut loc ultima întâlnire a părților, în fața judecătorilor Curții Supreme de Justiție.

„Câștigător" a fost declarat Consiliul județean Arad, instanța dând dreptate reprezentanților CJA, care, spre deosebire de pedeseriști, susțineau că modul de constituire al acestei instituții, în anul 2000, a fost unul corect, în concordanță cu legea.

În consecință, cei care sperau că PDSR va câștiga procesul, rezultând astfel noi alegeri pentru funcțiile de conducere ale Consiliului, au rămas doar cu speranța și vor trebui să aștepte până la viitoarele alegeri locale, în 2004.

În final, mai trebuie adăugat că, din punctul nostru de vedere, procesul CJA-PDSR a devenit „aproape nul" în momentul înscrierii în partid a președintelui Consiliului Județean Arad, Caius Parpală.

ALIN OLTEANU

Am primit spre publicare

COMUNICAT

Conducerea județeană al UDMR Arad a constatat cu profundă indignare că în noaptea de 4 spre 5 mai monumentul funerar al celor 13 generali din Subcetate a fost profanat prin inscripționări cu vopsea și prin mânjire cu excremente.

Față de cele întâmplate solicităm autosesizarea și intervenția fermă a organelor abilitate - Poliție, Parchet, SRI - în scopul identificării și pedepsirii persoanelor care în preajma sfintelor sărbători de Paști s-au dedat la asemenea fapte reprobabile.

Având în vedere că acest monument face parte din patrimoniul public al municipiului Arad cerem din partea Primăriei luarea unor măsuri preventive ca astfel de incidente să nu se mai repete, deoarece la data de 14 aprilie 2002 acest obelisc a mai fost țintă unor acțiuni similare.

Prin prezenta facem apel la toate forțele politice din județul Arad să ia atitudine publică împotriva manifestărilor de această natură.

Prezidiul Organizației Județene Arad al UDMR

În sâmbăta Paștilor

TINERETUL TSD ȘI-A AMINTIT DE UN LOC UITAT DE LUME

În sâmbăta Paștilor, organizația județeană de tineret a PSD Arad a fost prezentă (prin intermediul staff-ului condus de către președintele Dorel Căprar) la Centrul de îngrijire și asistență Tămand, care, așa cum am constatat „pe viu" este un loc uitat de lume (drumul de 4 km de la Ineu până la Tămand l-am parcurs - cu un Opel! - în 40 de minute!). Tinerii de la TSD pe care i-am însoțit mi-au mărturisit că au dorit ca de Sfintele Paști să aducă o rază de lumină celor 88 de bătrâni care sunt internați în acest centru. De altfel, mulți dintre bătrânii cu care am vorbit mi-au confirmat că doar în campania electorală mai vine cineva să-i vadă și să-i îndemne să voteze un partid sau altul, dar de această dată s-au simțit altfel. Atmosfera întâlnirii tinerilor TSD cu bătrânii de la Tămand a fost una de suflet, dovedind că dialogul se leagă întotdeauna cel mai bine între clasele defavorizate ale societății. Bătrânii au mulțumit tinerilor pentru ajutor (peste 29 de milioane costând alimentele) dar i-au și întrebat dacă vor reuși să facă ceva pentru ca drumul de la Ineu până la Casa de bătrâni Tămand să fie practicabil pentru ca măcar oamenii cu suflet din județul Arad să poată veni cu mașina pentru a aduce ceea ce Guvernul nu poate să dea.

Tinerii lideri ai PSD au fost obligați să-și pună întrebări în momentul în care au aflat că unui bătrân care s-a dat pe mâna statului îi mai rămân lunar doar 15.000 de lei pentru nevoile personale. Rămâne de văzut dacă tinerii au stabilit într-adevăr un dialog cu bătrânii de la Tămand sau a fost doar o acțiune comandată de către partid. Cu alte cuvinte, așteptăm următorul dialog (indiferent că este sau nu însoțit de donații) între tinerii de la PSD și bătrânii de la Tămand. În orice caz, bătrânii de la Tămand așteaptă...

DANIEL ALBU

AVOCATUL RODICA BORZA ÎL CHEAMĂ „LA BARĂ" PE GHEORGHE SECULICI

În cadrul conferinței de presă a organizației municipale PSD Arad, desfășurată la „Cercul Militar", pe data de 2 mai, d-na Rodica Borza, vicepreședinte, șefa departamentului imagine, a cerut conducerii PD Arad să-și exprime poziția față de acțiunile, declarațiile și - în general - munca pe care o desfășoară viceprimarul Emanoil Voicu. Mai exact, d-l Seculici, președintele PD Arad, ar trebui să răspundă dacă PD îl sprijină pe Emanoil Voicu, dacă îl ajută și dacă d-l Gheorghe Falcă, în numeroasele ieșiri în presă a exprimat sau nu punctul de vedere al PD-ului. Contactat telefonic, Gheorghe Seculici a răspuns, lapidar, „CATEGORIC, DA!", la cele două întrebări pe care i le-am pus:

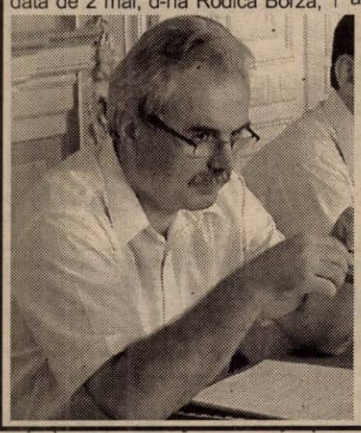

1. „D-le Seculici, d-l Gheorghe Falcă a exprimat punctul de vedere al partidului?"

2. „D-l Emanoil Voicu, este în continuare sprijinit de către PD, care l-a propulsat viceprimar? Îi apreciați activitatea și îl sprijiniți?"

SIMION TODOCA

Politica la țară

Moga Iuliu din comuna Socodor:

„POȚI SĂ ȘTII DACĂ ȘI GÂNDESC CUM VORBESC?"

– Câți ani aveți, d-le Moga?

– Am 68 de ani, sunt pensioanr.

– Aveți pensie de stat?

– Am ieșit la pensie de la CAP, am 1425 de lei pe lună.

– Nu sunt prea multe pensii de CAP la acest nivel.

– Am fost și la norme. Am fost președinte de CAP 28 de ani.

– Ce părere aveți, trebuia desființate CAP-urile?

– După revoluție trebuia desființate, dar părerea mea este că trebuia un sistem mai organizat, nu cum s-a făcut.

– Cum trebuia să se facă?

– Trebuia să se țină cont de faptul că tot ce s-a făcut, s-a construit, în CAP, a fost un bun al celor care au lucrat în CAP. Trebuia să se facă evaluarea și tot ce a fost să fie împărțit în raport cu contribuția fiecăruia, nu să se distrugă. Este foarte mare păcat că s-au distrus.

– Dacă ați fost președinte de CAP, în mod normal ați fost și membru PCR.

– Da, am fost.

– După revoluție ați mai făcut politică?

– Am fost în PSDR, dar după fuziunea cu PDSR m-am înscris în PSM.

– De ce?

– Am mai vorbit și cu dl. Hanza, că noi am fost împreună la PSDR, dar a contat și faptul că, după părerea mea, socialiștii au niște idei bune.

– Despre politica guvernului, ce păreri aveți?

– După cum apare în presă, s-ar zice că e bună. Cum e în practică, nu prea știu. Sigur că nu se pot face toate odată, dar după rezultate, se pare că pe undeva se fac greșeli.

– Credeți că PSM-ul ar fi mai bun?

– Dacă ar fi să luăm doar faptul că PSM vrea ca toți cetățenii României să aibă locuri de muncă, tot ar fi de ajuns ca să spun că suntem mai buni. Uitați-vă și dumneavoastră câți șomeri sunt. Dacă nu ai un loc de muncă, nu ai din ce trăi.

– Nu prea văd cum ați putea trăi doar din pensia de la CAP. Aveți pământ, care să vă mai aducă un pic de câștig?

– Am zece hectare. Mai am câteva hectare de primit, dar mai sunt de rezolvat niște acte de moștenire.

– Ca să revenim la politică, spuneți-ne care este părerea dumneavoastră despre integrarea în structurile europene?

– Părerea mea este că trebuie mult gândită. După cum vorbesc ei la televizor, ai zice că e bine, dar poți să știi dacă și gândesc ceea ce vorbesc? Aici e problema.

– Ca membru de partid, ce credeți că ar trebui să facă un președinte de filială?

– După părerea mea, să știe cam tot ce se întâmplă, măcar în județ, să încerce să găsească soluții pentru ca pământul să nu rămână sterp, să afle cum s-ar putea crea noi locuri de muncă și să propună soluții pe care să încerce să le trimită la nivel de țară, ca să fie analizate.

– Dumneavoastră, care cunoașteți cum se trăiește la țară, ați avea ceva propuneri?

– Eu știu ce înseamnă țăranul. Măcar atât aș vrea să le spun guvernanților că din 1907 țăranii nu au făcut nici o răscoală, nu au făcut mișcări sociale, deși au întâmpinat mari greutăți. Au venit CAP-urile și le-au luat pământul. S-au obișnuit și cu aceea, au încercat să trăiască. Acum, copiii vin înapoi la țară, că nu se găsește de lucru la oraș. Asta ar trebui să facă guvernul, să dezvolte ruralul, ca să creeze locuri de muncă.

SIMION TODOCA

Seminar național la Arad

Sprijiniți de C. L. M.

STUDENȚII AU ÎNVĂȚAT MANAGEMENT ORGANIZAȚIONAL

Recent, s-a încheiat la Arad un curs de instruire pe tema „Managementul organizațional studențesc", organizat de Liga Studenților din Universitatea „Aurel Vlaicu" (L. S. U. A. V.). Sala festivă a Direcției Finanțelor s-a umplut de participanți - lideri ai organizațiilor studențești din mai multe centre universitare reprezentative la nivel național. Amintim doar de Asociația Studenților din Facultatea de Științe Politice București, Liga Studenților din Universitatea „Eftimie Murgu" - Reșița, Liga Studenților Timișoara. Din partea Ministerului Educației și Cercetării a fost prezent directorul adjunct de la Agenția Socială a Studenților - Claudiu Pasăre. Deschdierea seminariilor a făcut-o rectorul Universității „Aurel Vlaicu" - prof. univ. dr. Lizica Mihuț.

Seminarile au fost structurate pe teme specifice managementului organizațional studențesc și au fost susținute de către instructori de specialitate. Temele abordate s-au dovedit a fi interesante: construirea unei echipe, motivarea membrilor, strategie, organizarea unui eveniment, strângerea de fonduri. L-am remarcat printre instructori pe șeful serviciului de consultanță agricolă din cadrul Oficiului Județean Arad - Leonard Zoriti.

Liderul L. S. U. A. V., Irinel Ciocioc crede că „rolul O. N. G.-urilor studențești ar trebui să fie, pe lângă cel de reprezentare și rezolvare a problemelor studențești, unul de pregătire al studenților pentru rolul de membri ai «generației viitoare»". Directorul pe probleme studențești din cadrul U. A. V. - Alexandru Chereș le-a vobit studenților despre importanța pe care o au O. N. G.-urile în reprezentarea și rezolvarea nevoilor societății civile din țara noastră.

Irinel Ciocioc

Un lucru important de menționat este că liderilor de organizații studențești prezenți li s-a prezentat o lucrare și un test bazate pe rezultatele a nouă ani de cercetări întreprinse de un colectiv al prestigioasei Universități Cambridge. O mare parte din ideile și teoriile prezentate la manifestarea desfășurată la Arad - au fost aplicate deja într-un număr mare de organizații și companii din Marea Britanie și Australia.

În încheiere, liderul L. S. U. A. V., Irinel Cocioc a ținut să le mulțumească consilierilor locali pentru sprijinul financiar acordat de C. L. M. la realizarea proiectului.

OLIMPIU BULZAN

Accente

GESTURI MARI, CU VIAȚA ALTORA

Când nu ești băgat în seamă și când propria condiție nu te pune în situația de a stârni interes și de a fi curtat, cum e cazul României în fața NATO, trebuie să te agiți, să faci gesturi spectaculoase. Doar, doar... România a făcut destul spectacol și s-a dedat la fel de fel de acte menite să-i înduplece pe aliații nord-atlantici să-i deschidă ușa, în toamnă, la Praga.

Ultimul gest este însă mai mult decât spectaculos. Înainte de 1 Mai, Guvernul a propus, și Parlamentul a aprobat, să trimitem în Afganistan, cu misiune de luptă, peste 300 de soldați. Câtă vreme vorbim de soldați, fie ei și români, la modul generic, totul este în regulă. Și așa aproape 90 la sută din populația României dorește să intre în NATO. Problema se complică însă atunci când coborâm din sfera generalului pe pământ, în cea a particularului. Am auzit și am văzut părinți și bunici văicărindu-se, oameni speriați că fiii și nepoții lor sunt trimiși la moarte. Așa am face fiecare, în cazul în care ne-am vedea copilul cu rănița-n spate, trimis la război. Mai cu seamă când aici, în zonă, e pace și România n-are nimic de împărțit cu nimeni.

De când e lumea lume, puternicilor zilei le-a venit ușor la îndemână să facă gesturi spectaculoase, inclusiv prin trimiterea unor oameni nevinovați la moarte. Așa se întâmpă și acum. E interesul țării, dacă vrem să intrăm în NATO! - justifică guvernanții și parlamentarii. Dacă însă, prin absurd, corpul acesta de armată ar fi trebuit să fie alcătuit din miniștri și parlamentari, probabil că nu mai pleca nimeni în Afganistan. Și, cu siguranță, s-ar fi găsit alte forme, mai pașnice, ca „interesul țării" să fie satisfăcut. Așa însă, fiind vorba de viața altora, de copii și părinți anonimi, de soldați „abstracți" în fața demnitarilor, se bravează cu o mândrie prostească. Totul, ca să fim noi mai frumoși, ca să sărim din rând, cum sare câte un elev când profesorul întreabă clasa cine se duce până peste drum, ca să-i cumpere 150 de grame de parizer.

Tema aceasta, a sacrificării prostimii, a săracilor ori a prostului satului e veche de când lumea. Iar toată întâmplarea de acum, cu plecarea în Afganistan, îmi aduce aminte de nuvela „Moartea lui Ipu", a lui Titus Popovici. Doar nuanțele diferă, în rest este aceeași mizerie umană, aceeași batjocură pentru aproapele considerat mai puțin important. Dacă nu cumva, total neimportant.

TRISTAN MIHUȚA

În Săptămâna Mare

RELAȚIILE ROMÂNO - GERMANE SE RECONFIRMĂ

Prefectul Aradului, **Dan Ungureanu**, a avut o întrevedere, în Săptămâna Mare, cu **Suzanne Kastner**, membră a Bundestagului, președinta grupului de prietenie româno-german. Prezența domniei sale a onorat, de-a lungul timpului, manifestări în cadrul Forumului Democrat al Germanilor, Centrului Cultural Banat - Ja, respectiv cu prilejul sărbătoririi a 275 de ani de învățământ în limba germană în Arad.

Vizita de săptămâna trecută a avut ca scop reactualizarea relațiilor de colaborare dintre români și germani, atât din țară cât și din Germania. Împreună cu consulul Germaniei la Timișoara, dl **Klaus Peter Marte**, doamna Suzanne Kastner reafirmă continuarea relațiilor de ajutorare a județelor Arad și Timiș, a cărei promotoare a fost.

În cadrul unei mese prietenești, prefectul de Arad, ca reprezentant al Guvernului în teritoriu, i-a asigurat pe distinșii oaspeți de ajutor și colaborare, cu atât mai mult cu cât în ultima vreme relațiile păreau că au intrat într-un con de pasivitate.

EUGENIA BĂRDAȘ

De Sfintele Sărbători

DIRECȚIA SANITAR VETERINARĂ A ASIGURAT SECURITATEA ALIMENTARĂ A ARĂDENILOR

■ **În municipiul și județul Arad nu s-a înregistrat nici un caz deosebit**

În zilele premergătoare Sfintelor Sărbători, în piețele agroalimentare arădene, Direcția Sanitar-Veterinară (DSV) Arad a inițiat o supraveghere strictă atât în ceea ce privește sacrificarea mieilor, cât și vânzarea carcaselor.

Controalele au fost efectuate zilnic, în echipe mixte (D.S.V., Protecția Consumatorilor și Poliție). În consecință, nu s-au înregistrat cazuri deosebite care ar fi putut periclita sănătatea populației.

Controale similare s-au efectuat și în toate piețele și târgurile de animale din județ, neînregistrându-se nici aici probleme deosebite.

N.O.

În Turcia

UN PAȘAPORT GRECESC FALS COSTĂ 2000 DE EURO

Polițiștii de frontieră de la vama Nădlac au depistat și reținut pe cetățeanul turc **Duran Caliskan** (29 ani) care a încercat să iasă din România cu un pașaport grecesc falsificat. Turcul a intrat legal pe teritoriul țării noastre, dar la ieșire a prezentat documentul fals pe care-l achiziționase din Turcia cu 2000 de Euro. Destinația finală a lui Caliskan era Anglia, însă va face, spre nenorocul său, o escală la Parchetul de pe lângă Tribunalul Arad.

R. M.

INFRACȚIUNI

Sunt cercetați în stare de libertate **Hornea Ioan** (37 ani) și **Băduțău Petru** (27 ani), ambii din Șepreuș, care au **braconat** pe raza localității Chișineu-Criș. Cei doi au prins cu **lațul** un cerb lopătar în pădurea Adea. ● A fost introdus în arestul Poliției urmăritul general **Alexe Radu** (33 ani), din Sf. Gheorghe care mai are de executat 4 ani închisoare pentru înșelăciune. ● Cu mandate de arestare preventivă s-au ales și **Codoș Cosmin** (19 ani) din Pecica, care se afla în momentul arestării împreună cu **Șerban Vasile** (21 ani) din Moinești-Bacău. **Codoș Cosmin** s-a stabilit că a fost autorul tâlhăriei comise în august 2000 în Pecica, la domiciliul lui Chirla Nela. Până în prezent fapta a fost clasată cu A. N. **Codoș Cosmin** a intrat prin violență în casa d-nei C. Nela de unde a sustras peste un milion de lei, un lanț din aur și actele de identitate. În momentul producerii infracțiunii, **Codoș Cosmin** se afla împreună cu **Selvant Vasile**, urmărit general. ● Tot în arest au ajuns **Hălmăgean Mihuț** (27 ani) și **Hălmăgean Florin** (17 ani) care au furat o baterie de tractor de la Ponta Petru. ● Sunt cercetați în stare de libertate **Stanca Florin** (23 ani) și **Baba Florin** (20 ani), din Măsca, care au fost prinși în flagrant în timp ce au furat mai multe bunuri de la locuința lui **Imbre Radu**. Prejudiciul s-a ridicat la peste 10 milioane lei și a fost recuperat în întregime.

S. GHILEA

1000 de mărci germane pentru două ștampile false...

La punctul de trecere al frontierei Nădlac s-a prezentat la intrarea în țară, *Ana Neagu* (17 ani) din Suceava, care a arătat la controlul efectuat de polițiștii de frontieră un pașaport în care erau aplicate două ștampile românești false. Ștampilele de ieșire din România au fost aplicate în pașaport, conform declarațiilor sucevencei, de un necunoscut (în Italia) contra sumei de 1000 de mărci germane. Tânăra dorea să ascundă faptul că depășise perioada legală de ședere în spațiul Schengen. Au fost întocmite actele premergătoare începerii urmăririi penale pentru săvârșirea infracțiunii de complicitate la fals material în înscrisuri oficiale.

R. M.

Până când Regia va face rost de bani

PIVNIȚELE DE PE EPISCOPIEI RĂMÂN ÎN APĂ

De o vreme, peste 200 de locatari care locuiesc pe strada Episcopiei, la numerele 1-4 și Bd. Revoluției nr. 4, nu-și pot folosi pivnițele imobilului deoarece acestea sunt inundate de apă.

Dl. Ioan Turcu, care vorbește în numele locatarilor, spune: „S-a ajuns în această situație întrucât conducta de canalizare, veche de peste 100 de ani, este subdimensionată evacuării apei menajere, motiv pentru care pivnițele noastre sunt inundate foarte des cu apă menajeră și reziduuri. Uneori apa ajunge la 0,5 metri, ceea ce duce la deteriorarea structurii clădirii. Asta ca să nu mai spun de mirosul emanat acolo și de faptul că astfel nu ne putem folosi boxele."

Cu toate că Regia Autonomă de Apă-Canal răspunde la solicitările locatarilor și desfundă periodic pivnițele, în opina d-lui Turcu această metodă nu are decât efect temporar, deoarece

Până să vină angajații Regiei, locatarii mai scot câte o găleată de apă...

în 20-30 de zile, apa este la loc. De aceea, locatarii solicită aplicarea unei măsuri radicale și anume reabilitarea, înlocuirea conductei de apă menajeră.

Deși cu această soluție este de acord și **Mihai Varga** - șeful stației de pompare a R. A. Apă-Canal, de pe Calea Bodrogului, din păcate, actualmente, ea nu se poate aplica din cauza lipsei banilor. „Ca să rezolvăm defintiv problema e nevoie de reabilitarea conductei respective, care costă circa 200 de milioane de lei. Până acum s-a întocmit documentarea, s-a făcut proiectul, dar... se așteaptă banii" -spune dl. Varga. Care nu știe însă când se vor primi și banii, deși lucrarea este cuprinsă în actualul plan de investiții. Până atunci, el îi „încurajează" totuși pe oameni, asigurându-i că echipa de intervenție va veni ori de câte ori va fi nevoie...

C. TRIF
Foto: ȘT. MATYAȘ

La Mănăstirea Feredeu,

PAȘTELE, PUS ÎN SCENĂ DE 25 DE COPII

Ieri, la Mănăstirea Feredeu, după Sfânta Liturghie, credincioșii au participat la un program special cu tematică pascală, pregătit de 25 de elevi ai claselor a doua și a șasea de la Școala cu clasele I-VIII „Ioan Slavici" din Șiria, îndrumați de învățătoarele **Titiana Petica** și **Macrina Pavel**.

Începând din duminica Floriilor și până ieri, copiii au fost aproape zilnic mesagerii întâmplărilor biblice din preajma Paștelui, petrecute în urmă cu aproape 2000 de ani: intrarea în Ierusalim, vînzarea Domnului Iisus Hristos de către Iuda, prinderea, răstignirea și mai apoi învierea Domnului.

T.M.

La Spitalul Matern

PENURIE DE SCUTECE, LENJERIE ȘI CONSUMABILE

În condiții de subfinanțare, secția Neonatologie I a Spitalului Matern din Arad se confruntă, la ora actuală, cu o lipsă acută de lenjerie pentru nou-născuți și consumabile necesare bunei funcționări a aparatelor din Terapie intensivă. „De trei ani nu s-au mai alocat fonduri pentru cumpărarea de scutece, lenjerie și salopete pentru nou - născuți. În 1995, compartimentul Terapie intensivă neonatală a fost dotat cu aparatură performantă, care riscă să ajungă în pioneze din cauză penuriei de consumabile"- precizează **dr. Doina Teodorescu, medic primar, șefa secției Neonatologie I**.

În ultimii ani, gratie acestei aparaturi, la Spitalul Matern din Arad, mortalitatea infantilă a scăzut considerabil. „Lipsa consumabilelor va duce la imposibilitatea funcționării aparatelor la parametrii normali și, ca urmare, există toate premisele ca mortalitatea infantilă să crească din nou. Pe de altă parte, pentru prevenirea infecțiilor intraspitalicești, scutecele și lenjeria sunt condiția esențială."- a adăugat dr. Teodorescu

Zi de zi, la Spitalul Matern se nasc copii care au nevoie de scutece, de hăinuțe și, în unele cazuri, de o îngrijire specială, la Terapie intensivă. Persoanele fizice și juridice cu posibilități materiale pot să își îndrepte gândul și sprijinul spre acest loc unde viața nou - născutului depinde într-o măsură covârșitoare de aceste obiecte.

T. MATICA

Un băiat de 7 ani a ajuns

PE MASA DE OPERAȚIE DUPĂ CE A CĂZUT PE EL... O POARTĂ

Zilele trecute, la Spitalul Județean Arad a fost adus L.A. de 7 ani din Arad. Băiatul a ajuns la spital după ce, se pare, o poartă de metal a căzut pe el din motive încă necunoscute. Copilul s-a ales cu o fisură de intestin (perforație) fapt care a dus la operarea acestuia. Intervenția chirurgicală care s-a desfășurat ieri, a ținut între orele 10 și 12, copilul aflându-se în afara oricărui pericol, starea lui fiind stabilă. L.A. va sta încă câteva zile în spital pentru a fi ținut sub supraveghere, dat fiind faptul că micul pacient are și o infecție.

R. M.

Fostul Leagăn de copii - în dificultate

TĂIEREA A 12 PLOPI COSTĂ 42 DE MILIOANE

Centrul de Plasament nr. 1 Arad (fostul Leagăn), aflat sub oblăduirea prefectului Aradului, **Dan Ungureanu**, se confruntă cu o problemă cel puțin anormală. Direcțiunea, dorind să taie un număr de 12 plopi din imediata vecinătate a instituției, care produc acel „puf" deranjant pentru micuții care trăiesc în Centru, deși a obținut toate autorizațiile necesare pentru realizarea acest lucru, s-a lovit de o piedică incredibilă. Firma căreia i s-a solicitat tăierea copacilor nu este dispusă să rezolve situația decât în schimbul a 42 de milioane de lei. În cadrul unei conferințe de presă prefectul Aradului a relatat: **„Apreciez în mod deosebit decizia directoarei Centrului, de a nu rupe din hrana copiilor 42 de milioane de lei doar pentru a tăia acei copaci. Ca să rezolv situația, prin consilierii mei am luat legătura cu Alexandru Pârv, directorul Direcției Silvice Arad, căruia i-am solicitat să intervină, cu mijloacele și oamenii din dotare, pentru a tăia acei plopi în condiții mai avantajoase. Ar fi nedrept să se cheltuiască atâția bani pentru niște tăieri de copaci... Ciudat este că firmei care a cerut zecile de milioane i s-au oferit și copacii, după ce ar fi fost doborâți, însă aceasta nu s-a «abătut» deloc de la suma cerută inițial."**

După toate probabilitățile, Direcția Silvică va găsi o cale de economisire a milioanelor de către Centrul de Plasament.

EUGENIA BĂRDAȘ

De la 1 Mai

ȘTRANDUL NEPTUN ȘI-A DESCHIS OFICIAL PORȚILE

Odată cu ziua de 1 Mai, ștrandul Neptun din Arad și-a deschis porțile. Evenimentul a fost marcat de concertul formațiilor Sarmalele Reci, Iris și Cargo și un foc de artificii. Organizat de Gospodărirea Comunală Arad (încă „tutorele" ștrandului) evenimentul s-a bucurat de un real succes în rândul arădenilor care au participat în număr de aproximativ 15.000 la deschiderea festivă. Agenții economici și-au terminat în marea lor majoritate lucrările de amenajare și au oferit clienților servicii ireproșabile, cel puțin cu această ocazie. Cu toate că timpul nu a oferit ocazia unei „băi" răcoroase în bazine, apă există în bazinul mic și cel mijlociu, dar deocamdată interesul se îndreaptă înspre discoteci și terase, mici și bere. Vara însă este aproape și trebuie să recunoaștem că ștrandul Neptun poate oferi arădenilor toate condițiile pentru a-și petrece câteva clipe de relaxare în ceea ce a devenit, de câțiva ani încoace, „oaza de odihnă" a locuitorilor urbei noastre.

R. M.

Foto: **ONORIU FELEA**

ISTPH

Arhiva, la control

Arhiva Inspectoratului de Stat Teritorial pentru Persoanele cu Handicap din Arad a fost luată la verificat. Având în vedere că de zece ani nimeni nu a avut o inițiativă de legare, numerotare și șnuruire pe ani și localități, inspectorul șef al ISTPH, ec. Aurel Lucea a considerat că acum e momentul oportun. Mai ales că dosarele s-au încurcat și odată cu mutarea în noul sediu. Lucea spune că în decurs de trei săptămâni acțiunea va fi finalizată. Pentru păstrarea arhivei sunt destinate două încăperi din incinta ISTPH.

Centrală telefonică interioară

Dacă doreai să iei legătura cu o persoană anume la ISTPH, puteai forma un singur număr. Telefonul suna concomitent în patru birouri și, ca atare, puțin probabil să-ți fi răspuns persoana căutată. Astfel, interlocutorul era obligat să se depiaseze până în biroul celui căutat. Peste puțin timp, însă, în sediu va fi instalată o centrală telefonică de interior, iar acest inconvenient va dispărea. Centrala a fost donată inspectoratului de ziarul „Jelen".

T. M.

www.procar-skoda.ro
FABIA STYLE
1,4 MPI - 60 CP
Rata de leasing - 177 EURO
(asigurarea CASCO inclusă)
Dotări: Aer condiționat, airbag șofer, servodirecție electro-hidraulică, caroserie complet galvanizată (garanție 10 ani), bancheta spate rabatabilă, coloană direcție cu reglare pe înălțime și adâncime
GRATUIT
Sistem de frânare ABS 326 EURO
Închidere centralizată 183 EURO
Geamuri electrice față 203 EURO
PROCAR AUTOMOBILE
1900 Timișoara, Calea Dorobanților 54 (Calea Lugojului)
Tel.:056-207.748; Fax: 056-219.223
e-mail:skoda@procar.dnttm.ro
Arad:094/543.143, Hunedoara: 094/523.080

Produs nou pentru tratarea osteoporozei

Un nou produs pentru tratamentul osteoporozei - maladie responsabilă de cele mai grave fracturi de șold și de antebrat - a fost lansat la București, de reprezentanța în România a unui concern farmaceutic american, a declarat, în conferință de presă, profesorul Constantin Dumitrache, directorul Institutului de endocrinologie și președintele Societății Române de Osteoporoză.

Osteoporoza este o afecțiune sistemică manifestată prin scăderea densității oaselor și a calității acestora. Scăderea masei oaselor determină creșterea fragilității acestora, ceea ce conduce la o mărire a riscului apariției fracturilor (vertebrale, de antebrat, de șold). În afara riscului de îmbolnăvire și deces, osteoporoza mai are și alte consecințe nedorite. Cauzele apariției osteoporozei nu sînt pe deplin cunoscute. În mare, boala este rezultatul modificărilor în starea de sănătate legate de menopauză, poliartrită reumatoidă, imobilizare îndelungată la pat, aportul scăzut de calciu, anemiile cronice, sechele după operații pe stomac și de intestine, abuzul de cafea, tratamente îndelungate cu cortizon, diuretice, antiacide ori extracte de tiroidă sau de absența expunerii la soare, care duce la scăderea aportului de vitamina D și la scăderea înălțimii sub 1,60 metri a persoanei afectate, a explicat medicul Dumitrache. Fractura de șold este fatală în 30 la sută din cazuri. Ea reprezintă prima cauză de mortalitate la persoane avînd peste 75 ani și a doua la cei cu vîrste cuprinse între 45 și 75 de ani.

În România, la sfîrșitul anului 1999, numărul total al femeilor suferinde de osteoporoză era estimat la aproximativ trei milioane. Comparativ cu alte țări, în România, riscul apariției fracturilor

cauzate de osteoporoză este mult mai mare, una din două femei suferinde putînd ajunge la fractura osteoporotică, a mai spus Dumitrache. În acest context, apariția unui nou tratament, bine tolerat, administrat o dată pe săptămînă și nu zilnic (ca în cazul altor medicamente) reprezintă un pas important în creșterea calității vieții femeilor bolnave, a apreciat medicul specialist.

Medicamentul alendronat sodic (fosamax, MSD) este recomandat în prezent femeilor aflate în perioda postmenopauză, pentru a preveni apariția fracturilor - inclusiv a celor de șold și a coloanei vertebrale - cauzate de tasarea corpului vertebral. Medicamentul este inclus pe lista produselor compensate.

În Europa, costurile legate de tratamentul în spitale, fără cel din ambulatoriu și recuperare, se ridică anual la aproximativ 3,5 miliarde de euro. În Statele Unite ale Americii, tratamentul cu alendronat sodic a redus cheltuielile sistemului de sănătate cu osteoporoza cu 25 la sută, în timp ce costurile asociate fracturii de șold au scăzut cu 172 de dolari de fiecare persoană tratată, a declarat Adrian Caretu, director general în cadrul trustului farmaceutic. Actrița Stela Popescu, președinta nou-înființatei Asociații Române a Femeilor cu Osteoporoză (care va funcționa sub tutela Societății Române de Osteoporoză), a declarat că, potrivit unui sondaj publicat de o prestigioasă revistă de specialitate, 80 la sută dintre femei "preferă să moară decît să trăiască drama unei fracturi de șold, consecință nefastă a osteoporozei".

Stela Popescu a adăugat că femeile trebuie să conștientizeze gravitatea și riscurile osteoporozei, mai ales acum, cînd există un tratament ce poate fi administrat o dată pe săptămînă.

Rețete vegetariene

Conopidă cu cartofi

Ingrediente: 1 conopidă, 6 cartofi, ulei, sare, piper, verdeață (pătrunjel, mărar), pesmet

Preparare: Conopida se desparte în buchețele și se fierbe în apă cu sare. Cartofii se fierb în coajă, apoi se curăță și se taie felii. Se pune o cratiță cu ulei, se așază în straturi alternative cartofii și conopida, astfel ca ultimul strat să fie conopidă. Peste fiecare strat se presară sare, piper sau alte condimente dorite. Deasupra se pune pesmet amestecat cu ulei, până se acoperă conopida, se presară verdeața tocată, se acoperă cu capac și se pune la cuptor 10-15 minute.

Pilaf cu soia

Ingrediente: 100 gr soia cuburi, 2 cepe, 1 morcov ras, 2 linguri ulei, 300 g orez, sare sau vegeta, pătrunjel verde tocat

Preparare: Se spală orezul, apoi se fierbe în apă cu sare sau vegeta (o cană orez - 3 căni apă). Separat, se călește ceapă în puțină apă, ulei și sare, se adaugă morcovul, se mai călește puțin, se pune soia care a fost în prealabil fiartă 10 minute. Se amestecă toate ingredientele, se mai dau câteva clocote, apoi se presară pătrunjel tocat.

Varză a la Cluj

Ingrediente: 750 g varză acră mărunță, 1 cană orez, 4-5 linguri nucă măcinată, 3 cepe tocate mărunt, 2 morcovi, sare sau vegeta, piper, cimbru, mărar, dafin (2-3 frunze), 3-4 linguri pastă tomate, 1/2 cană ulei

Preparare: Se fierbe varza cu apă, ulei, sare, cimbru, mărar, dafin. Când este fiartă se amestecă cu pasta de tomate. Separat se fierbe orezul în apă cu sare (dar nu de tot).

Cepele se călesc în uleiul rămas, cu puțină apă și sare, se adaugă apoi morcovii rași și se mai lasă puțin. Se amestecă apoi cepele, morcovii, orezul, nuca, vegeta, piperul, potrivindu-se după gust. Într-o tavă unsă cu ulei se alternează varza cu compoziția pregătită, ultimul strat fiind varza. Se dă la cuptor 20-30 de minute. Poftă bună!

Medicul vă răspunde!

B. A., 49 ani, Arad. Pentru a combate simptomele neplăcute ale sindromului de premenopauză (bufeuri de căldură, iritabilitate nervoasă, uscăciunea vaginului, menstruații abundente și neregulate etc.) este cel mai bine să urmați un tratament hormonal de substituție, pentru a preveni apariția osteoporozei (subțierea oaselor) sau a bolilor cardiovasculare. Există produse de substituție sub formă de tablete sau sub formă de plasture (care se aplică pe piele). Estrogenii sunt eficienți pentru conservarea oaselor. Au fost temeri că ei pot favoriza cancerul de sân și de endometru și pot crește riscul afecțiunilor cardiovasculare. Aceste temeri sunt nefondate în majoritatea cazurilor. Specialiștii susțin că este bine să se administreze preparate de substituție care să conțină estrogeni, dar și mici doze de progesteron, acesta din urmă având un efect protector împotriva cancerului uterin. Unele studii sugerează că terapia de substituție estrogenică scade incidența atacurilor de cord la femeile în postmenopauză, probabil prin creșterea nivelului de HDL - colesterol (fracțiunea „bună" a colesterolului care trebuie să fie mai mare sau egal cu 45 mg%, în sânge).

Dintre plantele medicinale utile în menopauză vă amintesc: talpa-gâștei, crețișoara, coada-șoricelului, păducelul, roinița, gălbenelele.

Din amestecul de plante se pune 1 linguriță cu vârf la 250 ml apă fiartă. Se beau trei căni de ceai pe zi, cu 30 de minute înaintea meselor. La fiecare cană de ceai puneți câte 20 picături de tinctură de valeriană. Preparatele pe bază de seleniu pot ajuta și ele la combaterea manifestărilor neplăcute ale menopauzei.

L. N., 36 ani, Arad. În neoplazia cervicală intraepitelială (CIN) celulele externe ale colului uterin arată anomalii la microscop. Aceste modificări preced cancerul și pot fi clasificate de la ușoare până la severe. Ultimele sunt denumite carcinoma in situ și după aproximativ zece ani devin maligne. CIN nu produce simptome și este detectat prin FROTIU PAP (test Babeș Papanicolau), o analiză care trebuie de făcut în fiecare an de către orice femeie. Cauzele bolii nu se cunosc exact, însă se cunosc factorii de risc: debutul vieții sexuale la vârstă tânără, parteneri sexuali multipli, partener care are sau a avut mai multe partenere, parteneri cu herpes genital sau condilomatoză genitală. Este foarte important de știut că acest tip de cancer nu apare dintr-o dată ci se dezvoltă încet, înainte de instalarea lui apărând niște celule modificate ce pot fi depistate la testul PAP amintit.

Un e-mail emoțional - avantaj pentru sănătate

Mesajele electronice emoționale, care descriu ceea ce simte cel care le concepe, sînt bune pentru sănătatea acestuia, se arată într-un studiu american, citat de Ananova. Potrivit unui studiu realizat la Universitatea Texas, cei care descriu în e-mail ceea ce simt sînt mai sănătoși (fizic) decît cei care nu concep astfel de mesaje sau nu le trimit. Psihologii explică acest fenomen prin faptul că scrisul (descrierea sentimentelor în scris) îi împiedică pe oameni să acumuleze stresul. "Sigur, e-mailul reprezintă un mod de comunicare convenabil și rapid și chiar o cale de proliferare a glumelor obscene sau a farselor jignitoare. Dar cercetările noastre au arătat că descrierea în scris a sentimentelor, pe această cale, are rezultate pozitive în privința sănătății. Oamenii au știut întotdeauna că a vorbi sau a scrie despre problemele lor îi va face să se simtă mai bine. Acest studiu a dovedit ceea ce se știa empiric, că exprimarea emoțiilor este benefică pentru sănătatea fizică și aceasta chiar cînd are loc pe e-mail", a declarat coordonatorul studiului.

Exercițiile fizice ajută la reducerea tensiunii arteriale

Exercițiile fizice ajută la normalizarea tensiunii arteriale ridicate, indiferent de vîrstă, greutate sau stare de sănătate, se arată într-o analiză amplă, care a coroborat date din 54 de studii diferite.

Prin exercițiu fizic, mai ales aerobic, reducerea medie a presiunii sistolice este de 3,8, iar cea a presiunii siastolice este de 2,58. Aceste valori sînt extrem de importante, pentru că în acest fel riscul de apariție a bolilor cardiovasculare scade foarte mult. Inactivitatea fizică crește posi-

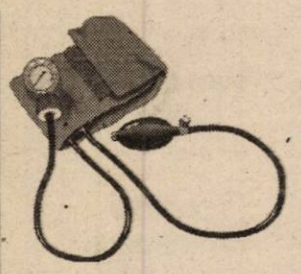

bilitatea apariției hipertensiunii arteriale. Tensiunea normală în cazul unui adult este de 130 sistolic și 85 diastolic, hipertensiune fiind considerată orice valoare peste 140, respectiv 90. Pentru sedentari, chiar și exercițiile fizice ușoare, cum ar fi mersul pe bicicletă, pot reduce semnificativ tensiunea arterială, arată studiul.

Acest fenomen are loc indiferent de vîrstă, greutate sau stare de sănătate, subliniază cercetătorii.

Reducerea tensiunii ca urmare a exercițiilor fizice este mai semnificativă decît cea obținută prin scăderea consumului de sare sau de alcool, mai adaugă ei.

Pagină realizată de dr. MARIA FILIMON

Şi totuşi există soluţii!

Disfuncția erectilă este o afecțiune subraportată și subdiagnosticată, care afectează peste 100 de milioane de bărbați și partenerele lor în întreaga lume. Ca o stare ce este asociată cu înaintarea în vârstă, dar nu obligatoriu, prevalența ei este de așteptat să crească.

Din păcate lipsa de cunoștințe despre *disfuncția erectilă*, combinată cu o reticență generală de a discuta probleme de ordin sexual, atât printre pacienți cât și doctori, îi lasă pe mulți bărbați cu impresia că nu e nimic de făcut în această problemă. *Și totuși...*

Bărbaților le rămâne să își învingă frica, rușinea, credințele false și să-și modeleze o existență mai bogată în cuplu.

✔ Camere de aşteptare private Profesionalism şi discreţie totală ✔

TIMIŞOARA: 056-434888

Bucureşti: 01-3111929 Baia Mare: 062-214243 Iaşi: 032-265551 Braşov: 068-333989

plăcerea este de partea ta!

ON CLINIC LTD

CENTRU MEDICAL INTERNAȚIONAL

(2365816)

MÂNCARĂ PRAZU'

Degeaba o puseră de o mică cooperativă cu Apulum și U. Cluj, că atunci când veni momentul să-și arate mușchii cu UTA, oltenașii de la Extensiv mâncară prazu'. Degeaba săriră cu gura patronii echipei din Valea Roșie cum că ei trebuie să promoveze pentru că au bani și nu UTA, iată că atunci când veni momentul adevărului, nu putură să bată singuri liderul. UTA plecă cu un punct din Bănie și este favorită, în continuare, la promovare, doar dacă n-o interveni ceva cu totul ieșit din comun, cum ar fi să nu poată învinge o echipă de juniori în meciul programat etapa viitoare. Ceea ce, să fim serioși, nu credem că se poate întâmpla. În rest, mergem înainte.

S-a schimbat calimera și în Divizia A. Bancarii au învins liderul, în Cotroceni, și au trecut în fruntea clasamentului. Dacă și-ar menține locul încă cinci etape, ar fi o premieră pentru ei să câștige primul titlu după o așteptare de 50 de ani. UTA, de exemplu, l-a câștigat în acest răstimp de șase ori, dar asta e o altă poveste. Surprinzător e că băieții lui Olăroiu dau credit în continuare celor de la Dinamo, deși diferența la „adevăr" e doar de 2 puncte în favoarea celor din Ștefan cel Mare. Să fi știut ei ceva, acum când s-a dat din nou dezlegare la blaturi, când ba se iau punctele, ba se dau înapoi? Un campionat ce rămâne, totuși, marcat de neparticiparea noastră la „mondiale", motiv de a încerca tot felul de jocuri de culise.

Baschetul românesc este la faza semifinalelor, cu ambele echipe arădene în drum spre ultimul act al campionatului. Băieții de la West Petrom au trecut ușor de piteștenii ce acum doi ani îmbrăcau tricourile de campioni. Acum, de pe poziția de campioni, băieții lui Dragan Petricevici și-au asigurat victoria la o diferență ce ne scutește de emoții în privința calificării în finală, chiar dacă următoarele două meciuri se joacă la Pitești. În schimb fetele de la BC ICIM Arad trebuie să apese serios pe accelerație pentru a trece de Sportul în cele două meciuri de la Arad, astfel încât să întoarcă rezultatul general de la 1-2 la 3-2. Nu ne îndoim că o vor face și astfel vor putea juca din nou finala în perspectiva unui nou titlu.

Începând de mâine „Polivalenta" arădeană este gazda „naționalelor" de juniori la tenis de masă, ceea ce înseamnă că toată floarea cea vestită a ping-pong-ului juvenil românesc va fi prezentă la Arad. Să reamintim că printre favoriți se numără Dana Dodean, vicecampioana europeană de anul trecut și Adrian Dodean, campionul național en-titre în proba de simplu, ambii de la CSM Arad-PAB România, care sperăm să-și onoreze și în acest an poziția.

ALEX. CHEBELEU

Divizia B

Le furarăm visul promovării

EXTENSIV CRAIOVA - FC UTA 0-0

Stadion „Parcul Romanescu". Timp frumos. Gazon bun. Spectatori: 2000. **Șuturi la poartă:** 10-9. **Șuturi pe poartă:** 4-4. Cornere: 2-5.

Formații-Extensiv: Stoianov - Ciucă, Mieilă, Cotora, Ghindescu - Laczko, Panc (min. 76- Murgan), Neagoe (min. 40 - Vancea), Badea - Mălăele, Mușat (min. 65 Rădoi). **Antrenor:** Vasile Silaghi. **FC UTA:** Huțan - Panin, Zaha, Luca, Panaitescu - Pit (min. 56- R. Fritea), Mărginean, Todea, Drida (min. 67- Buhuș), Ciubăncan (min. 80 - Ianu) - Miculescu. **Antrenor:** Ionuț Popa.

A arbitrat în general bine: Anton Helești eanu (Iași) - centru; ajutat de Eugen Pârvulescu (Mediaș) și Marian Diaconu (Ploiești) - asistenți. **Observator FRF:** Nicolae Grigorescu (Timișoara).

Cartonașe galbene: Laczko, Panc, Ciucă, respectiv Todea, Luca, Drida, Panin, Buhuș.

Jucătorul meciului: Sebastian Huțan (UTA).

În Vinerea Mare de dinaintea Sfintelor sărbători de Paști, FC UTA a mai făcut un pas spre ... Divizia A. Unul, reușit chiar în „bârlogul" unei contracandidate, Extensiv Craiova, formația cea mai controversată a momentului în „B-II", datorită îmbârligăturilor jocurilor de culise pe axa Alba Iulia-Cluj-Craiova. Și, parcă urmează alte „axe".

Dar, vorba unui înfocat chibiț din galeria UTA-ei: **„Cu tot cu blaturile lor, venirăm și le furarăm visul promovării."**

Ionuț Popa a surprins pe toată lumea prin schimbările făcute în sistemul de joc: Pit - titular, Mărginean pus paznic la Badea, cinci mijlocași, Luca - trecut în defensivă. Și toate acestea cu un singur scop, acela de aglomerare a jocului și a închiderii culoarelor de pătrundere a oltenilor spre poarta apărată, din nou, foarte bine de Huțan. Acum, la rece, putem spune că doar puțin mai mult curaj în repriza secundă a lipsit „alb-roșiilor" pentru a „îngropa" orice speranță Extensivului fraților Mihăilescu. Dar, să nu uităm vorba aceea cu nemulțumitul... Punctul e punct și contează enorm în lupta promovării.

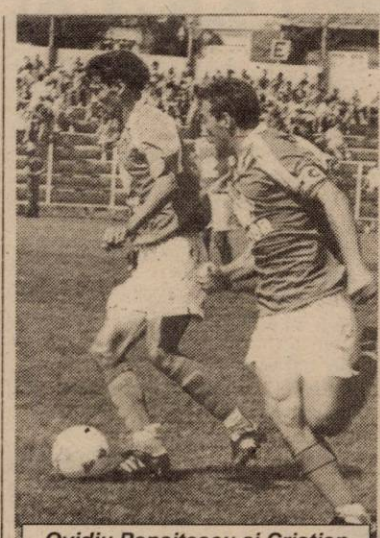

Ovidiu Panaitescu și Cristian Todea - doi dintre cei mai buni utiști din confruntarea de la Craiova.
Foto: **ȘTEFAN MATYAȘ**

Faze importante

* Min. 15 -așezare Panaitescu pentru Drida, preluare, două driblinguri și șut din 16 m în bară; * Min. 21 - un -doi Miculescu - Ciubăncan și ultimul preferă un șut de la 25 m pe lângă, în detrimentul unei pătrunderi frontale; * Min. 50 - vole 16 m Ghindeanu puțin peste; * Min. 88 - șut Miculescu reținut în doi timpi de Stoianov; * Min. 89 - lovitură liberă de la 25 m Badea, reflex uluitor Huțan, care scoate în corner.

Am reținut

* Conducerea UTA-ei, Marin Lupaș și Ioan Ienciu nu au avut acces la „oficială", luând loc undeva în tribune; * Cei circa 100 de suporteri utiști au avut un moment de inspirație, când prin minutul 40 au început să scandeze: **„Nețoiu nu uita, Craiova nu e a ta"**, în aplauzele celor 2000 de spectatori; * Se pare că pe lista lui Dan Apolzan, antrenor din staff-ul „națională" tricolore și-a făcut loc și portarul UTA-ei, Sebastian Huțan. Cică, Seba ar putea primi o convocare pentru „acțiunea Grecia", din 12 mai. Dacă nu, cu certitudine, la proxima.

DANIEL SCRIDON

Rezultatele etapei a 24-a

CSM Reșița-ASA Tg. Mureș 1-2; F. C. Baia Mare-F. C. Bihor 2-0; Poli Timișoara-„U" Cluj-Napoca 1-1; Internațional Pitești-Gaz Metan Mediaș 4-0; Apullum Alba-Iulia - Pandurii Tg. Jiu 1-1; Olimpia Satu Mare-Jiul Petroșani 1-0; ***Extensiv Craiova-F. C. UTA 0-0;*** Industria Sârmei-Minaur Zlatna 0-1

Clasament

F. C. UTA	24	15	5	4	33-19	50	(+14)
2. F. C. Baia Mare	24	14	6	4	42-18	48	(+12)
3. Extensiv	24	13	6	5	39-16	45	(+9)
4. F. C. Bihor	24	10	7	7	33-20	37	(+1)
5. Ind. Sârmei	24	11	4	9	34-28	37	(+1)
6. Inter Pitești	24	10	5	9	38-30	35	(-1)
7. Pandurii Tg.-Jiu	24	8	10	6	22-18	34	(-2)
8. CSM Reșița	24	9	6	9	23-33	33	(-3)
9. Minaur Zlatna	24	8	6	10	24-28	30	(-6)
10. Gaz Metan*	24	10	6	8	35-22	29	(0)
11. „U" Cluj	24	7	7	10	37-31	28	(-8)
12. Apullum***	24	9	8	7	35-36	28	(-1)
13. Olimpia S. M.	24	9	1	14	39-47	28	(-8)
14. ASA Tg. Mureș	24	8	4	12	23-37	28	(-8)
15. Jiul Petroșani	24	6	3	15	25-44	21	(-15)
16. Poli Timișoara**	24	1	4	19	13-68	-8	(-44)

* Echipă penalizată cu șapte puncte
** Echipă penalizată cu cincisprezece puncte
*** Echipă penalizată cu șapte puncte

Etapa viitoare (sâmbătă, 11 mai): „U" Cluj-Industria Sârmei; Minaur Zlatna-Olimpia Satu Mare; ASA Tg. Mureș-Apullum Alba-Iulia; F. C. Baia Mare-CSM Reșița; Jiul Petroșani-Internațional Pitești; *F. C. UTA-Poli Timișoara;* Pandurii Tg. Jiu-Extensiv Craiova; F. C. Bihor-Gaz Metan Mediaș

Dedicațiile lui Mister

Dacă partea craioveană a sfidat presa, probabil, de supărare, tehnicianul UTA-ei s-a prezentat imediat după meci la întâlnirea cu ziariștii. Pe lângă considerațiile legate de joc, Mister a ținut să facă și unele dedicații...

„A fost un joc greu, așa cum ne așteptam. Știam că Extensivul e o echipă bună și am încercat prin sistemul de joc gândit să o surprindem. Pentru că am vrut să-l anihilăm pe Badea l-am sacrificat pe Mărginean, care s-a descurcat foarte bine. În prima parte a jocului puteam trânșa disputa în favoarea noastră, mai ales dacă Ciubăncan și Drida aveau mai mult curaj. Vreau să dedic acest rezultat fiicei mele, Meda, care a împlinit 19 ani, băiețelului lui Vali Miculescu, care a făcut un anișor, dar și jucătorilor Panaitescu și Chitescu, care și-au serbat zilele de naștere."

D. SCRIDON

Autocar de Divizia A

„Bătrâna Doamnă" s-a prezentat la Craiova cu un autocar, fără să exagerăm cu nimic, de Divizia A. Am aflat că mulțumită d-lui **Costel Don, patronul firmei de turism ADA-INTERNAȚIONAL"**, UTA a beneficiat de un astfel de mijloc de transport.

Elocventă a fost replica maseurului Dănuț Ifrim: **„Cu așa autocar nu putem să nu ajungem în Divizia A".**

Până și oltenii de la Extensiv s-au uitat cam „câș" după autocarul arădenilor. Care autocar a purtat noroc echipei. Poate, se mai îndură dl. Don să-l dea UTA-ei și pentru deplasarea de la Câmpia Turzii, dacă tot e cu noroc.

D. S.

Am scăpat de suspendare!

După ce arbitrul Ionică Serea a plecat acasă cu capul spart, în urmă cu 10 zile, după jocul FC UTA-Apullum (scor 0-0), cu toții ne-am zis: *gata, ne suspendă terenul, precis jucăm cu Poli pe teren neutru.*

Numai că, federalii au dat dovadă de multă clemență - eram doar în Săptămâna Mare - și ne-au iertat de suspendare. Decizia luată este: *10 milioane de lei amendă și ultim avertisment.*

Așadar, suporterii „alb-roșiilor" pot răsufla ușurați, pentru că, ceea ce a rămas din cândva derby-ul UTA-Poli, va avea loc, sâmbătă dimineața pe stadionul din Calea Aurel Vlaicu.

D. S.

Divizia A

Rezultatele etapei a 24-a

Petrolul Ploiești-Oțelul Galați 1-2; F. C. Brașov-F. C. Argeș 2-0; Rapid-Gloria Bistrița 5-0; UM Timișoara-F. C. Național 0-1; Dinamo-Univ. Craiova 2-0; Farul Constanța-F. C. M. Bacău 2-3; Sportul Studențesc-Astra Ploiești 1-2; Ceahlăul Piatra-Neamț - Steaua 0-1

Rezultatele etapei a 25-a:

Petrolul Ploiești-F. C. Brașov 2-2; F. C. Argeș-Ceahlăul Piatra-Neamț 1-0; Steaua-Rapid 2-1; Gloria Bistrița-UM Timișoara 3-1; F. C. Național-Dinamo 1-0; Univ. Craiova-Farul Constanța 3-0; FCM Bacău-Sportul Studențesc 2-2; Oțelul Galați-Astra Ploiești 0-0

Etapa viitoare (miercuri, 15 mai)

F. C Brașov-Oțelul Galați, Ceahlăul-Petrolul Ploiești; Rapid-F. C. Argeș; UMT-Steaua; Dinamo-Gloria Bistrița; Farul Constanța-F. C. Național; Sportul-Univ. Craiova; Astra Ploiești-FCM Bacău.

Clasament

1. F. C. Național	25	13	9	3	36-16	48	(+9)
2. Dinamo	25	13	8	4	52-29	47	(+11)
3. Oțelul Galați	25	12	7	6	28-17	43	(+4)
4. Rapid*	25	13	4	8	44-27	42	(+7)
5. Steaua	25	13	3	9	37-26	42	(+3)
6. FCM Bacău	25	13	3	9	39-35	42	(+3)
7. Gl. Bistrița	25	11	2	12	25-34	35	(-4)
8. Univ. Craiova	25	9	7	9	33-30	34	(-5)
9. Ceahlăul	25	10	4	11	30-31	34	(-5)
10. F. C. Argeș	25	10	4	11	26-31	34	(-5)
11. Astra Ploiești	25	8	9	8	26-23	33	(-3)
12. F. C. Brașov	25	7	8	10	23-27	29	(-7)
13. Farul	25	7	7	11	28-35	28	(-8)
14. Sportul	25	7	5	13	30-45	26	(-10)
15. Petrolul	25	4	9	12	23-39	21	(-18)
16. UM Timișoara	25	3	5	17	20-55	14	(-22)

* Echipă penalizată cu un punct

Fotbal - Divizia C

Un derby fără ambiții prostești

F.C. TELECOM ARAD-TRICOTAJE INEU 2-0 (1-0)

Stadion „Telecom", teren bun, timp călduros, spectatori 400. Au marcat: Grad - min. 15, Savin - min. 72. Șuturi 19-3, pe poartă 13-1, cornere 5-0, ofsaiduri 4-1.

TELECOM: Sabău-Toma, Barna, Grad, Szelellky-Corinda (min. 74-Gligor), I. Arman, Szillyer, Militaru-Ardelean (min. 70 - Savin), Maghici.

TRICOTAJE: Dulhaz-Cristea, Pap, Jurcă, Toduța-Goldiș (min. 46 - Pantea), Boloș, Abrudean (min. 79-Șerban), Munteanu-Laza, Mițiți (min. 79 - Balaci)

Au arbitrat cu greșeli: Zoltan Erdei - la centru, Sorin Caia și Dan Gabriel - asistenți (toți din Timișoara).

Cartonașe galbene: Szelellky, Maghici, Grad, Militaru, respectiv Pap.

Observator F. R. F.: Mircea Salomir - Cluj

Destulă lume, vineri după-amiază, pe o căldură toridă, în Micălaca, la meciul Telecom-Tricotaje. Cele două echipe, lipsite de emoții în această ultimă parte a campionatului, s-au duelat corect, fără să se apeleze la jocuri de culise ori la un joc dur, ce nu ar fi făcut cinste celor două formații din județul nostru. A fost un derby arădean, dar fără ambiții prostești, iar cei mai buni a ieșit învingător. Telecom a dominat partida „da capo al fîne", și-a creat mai multe ocazii de gol, iar consecința a fost una singură: victoria.

La capătul primului sfert de oră, la o lovitură liberă destul de ușor acordată gazdelor, Grad a deschis scorul, cu un șut de maestru, de la 20 de metri: 1-0.

Până la pauză, Maghici (care duminică și-a serbat ziua de naștere) - bun în acest meci - și Ardelean au ratat incredibil, din ocazii rarissime.

Lovitura de teatru era să o dea Mițiți, imediat după pauză, când a trimis - de la 5 metri - peste poartă, singur cu portarul. Scăpate cu fața curată, gazdele și-au continuat forcingul, iar după ce arbitrul nu a dat un penalty „telefoniștilor" - la o tinere în careu - a venit minutul 72, când Grad a centrat în careul mic, iar nou-intratul Savin a ridicat scorul la 2-0, cu un „cap" din apropiere.

Pe final de meci, același Savin, respectiv Boloș, au ratat copilărește, însă jocurile erau deja făcute...

LEO SFÂRA
FOTO: AL. MARIANUT

Dacă și Certejul a înclinat steagul în Micălaca, ce pretenții să fi avut cei de la Tricotaje Ineu

Chinul continuă

WEST PETROM PECICA - MINERUL LUPENI 1-1 (0-1)

Vineri, 3 mai 2002, ora 15,00, teren „West Petrom" din Pecica, gazon foarte bun, timp frumos, spectatori 100. Șuturi spre poartă: 6-12, pe poartă: 2-6, cornere: 8-3. **Au marcat:** V. Fritea - min. 54 respectiv Stancu - min. 44.

West Petrom: Grozav-Cioară (min. 84 - Barta), Bene, Radu George, Sighete-Sârbuț, Ponta (min. 63-Văleanu), Sas, Anca-Corsenti, V. Fritea. **Antrenor:** Mihai Roșca

Minerul Lupeni: Ardelean-Acs, Poienariu, Damian-Dobra, Purda (min. 57-Kandut), Szoradi, Cismașiu, Barbu-Neiconi (min. 90 - Simion), Stancu. **Antrenor:** Dan Neiconi

A arbitrat foarte slab: Călin Cheregi - la centru, ajutat satisfăcător de Sebastian Moisin și bine de Cristian Barna - asistenți (toți din Oradea).

Cartonașe galbene: Cioară, George R., Sârbuț, Ponta, Sas respectiv Ardelean, Cismașiu, Damian (2).

Cartonaș roșu: Damian (Lupeni) - min. 65

Observator F.R.F.: Iulian Spătaru (Timișoara)

Jucătorii West Petromului nu și-au făcut un Paște prea fericit, în urma egalului înregistrat în Vinerea Mare, pe teren propriu, în compania Minerului din Lupeni. Și asta datorită faptului că în angrenajul echipei pregătite de Mihai Roșca și-au găsit locul câteva „piese" ce-și trag pur și simplu colegii în jos. Și totuși, evoluțiile palide ale lui Cioară, Ponta sau Sighete puteau trece în planul secund dacă „centralul" Cheregi nu ar fi lipsit la „lecția penalty-uri" (văzute din avion am adăuga noi) și acorda pecicanilor ce era al ... pecicanilor. Așa - însă - a rezultat un egal, ce păstrează incertitudinea în jurul viitorului grupării petroliste în Divizia C.

Meciul a avut două reprize total distincte. În prima dintre ele, oaspeții au fost cei care au controlat clar ostilitățile în teren, cupiul Neiconi-Stancu creând deseori panică în careul lui Grozav. La ultima acțiune din primul mitan, cei doi au predat o lecție de contraatac gazdelor, Stancu, golgeterul seriei, finalizând simplu o pasă primită de la mijlocul terenului de la antrenorul-jucător al Lupeniului, 0-1 (min. 44).

După pauză, „galben-albaștrii" sunt mult mai decișI să schimbe destinația celor trei puncte și vor acționa în consecință. După ratarea lui Ponta, Vali Fritea pune capul la centrarea din corner a lui Anca și era 1-1 (min. 54). De aici înainte West Petromul va căuta cu insistență golul de trei puncte, dar vizitatorii, rămași în zece din minutul 65, vor rezista cu brio și cu ajutorul decisiv al fluierașului Cheregi. Acesta nu a văzut, sau nu a vrut să vadă tragerea de tricou asupra lui Văleanu (min. 69), dar în special faultul ca în curtea școlii făcut de Barbu asupra unui inspirat Mițâ Corsenti, ambele infracțiuni petrecându-se în suprafața de pedeapsă a „minieră". Protestele „petroliștilor" sunt inutile, parada din ultimul minut de joc al lui Ardelean la lovitura de cap a lui Fritea consfințind egalitatea. Chinul continuă.

CĂLIN MNERIE

Rezultatele etapei a 24-a

Aurul Brad - Cuprirom Abrud 1-1; **Corvinul Hunedoara - A.C.U. Arad 1-0; F.C. Telecom Arad - Tricotaje Ineu 2-0; West Petrom Pecica - Minerul Lupeni 1-1;** Soda Ocna Mureș - Dacia Orăștie 0-2; Mureșul Deva - Inter Petrila 4-0; Metalurgistul Cugir - CFR Simeria 5-0; Minerul Certej - Rapid Teiuș 2-0.

Clasament

1. M. Certej	24	19	2	3	49-19	59	(+23)
2. Corvinul H.	24	17	4	3	52-16	55	(+19)
3. A.C.U. Arad	**24**	**14**	**4**	**6**	**41-23**	**46**	**(+10)**
4. M. Lupeni	24	13	3	8	37-24	42	(+6)
5. Telecom Arad	**24**	**12**	**3**	**9**	**42-37**	**39**	**(+3)**
6. Mureșul Deva	24	10	3	11	42-33	33	(-3)
7. C. Abrud	24	10	3	11	28-30	33	(-3)
8. Ocna Mureș*	24	11	3	10	50-35	30	(-3)
9. Met. Cugir	24	9	3	12	33-34	30	(-6)
10. Tricotaje Ineu	**24**	**8**	**5**	**11**	**30-36**	**29**	**(-7)**
11. CFR Simeria	24	7	4	13	22-48	25	(-11)
12. West Petrom	**24**	**5**	**9**	**10**	**25-41**	**24**	**(-12)**
13. Dacia Orăștie	24	6	5	13	23-44	23	(-13)
14. Inter Petrila	24	6	4	14	24-44	22	(-14)
15. Rapid Teiuș	24	6	4	14	27-57	22	(-14)
16. Aurul Brad	24	4	9	11	20-30	21	(-15)

** Echipă penalizată cu șase puncte*

Etapa viitoare (sâmbătă 11 mai): Corvinul - Aurul Brad; Dacia Orăștie- Minerul Certej; Minerul Lupeni - Met. Cugir; Rapid Teiuș - Mureșul Deva; **A.C.U. Arad - Tricotaje Ineu;** CFR Simeria - Soda Ocna Mureș; **Inter Petrila - FC Telecom Arad; Cuprirom Abrud - West Petrom Pecica.**

DIVIZIA D

Rezultatele etapei a 26-a

Frontiera Curtici - Tricoul Roșu Satu Nou 3-1; Armonia Ineu - AS Romvest Arad 2-4; Înfrățirea Iratoșu - Șomii Lipova 3-0 (f. j.); Victoria Nădlac - Crișul Chișineu Criș 3-0 (f. j.); Progresul Pecica - Comera 4 - 2; Vulturii Socodor - Gloria Arad 5-3; Universitatea Arad - Șiriana Șiria 0 - 4; Șoimii Pâncota - Păulișana Păuliș 3 - 0 (f. j.).

Clasament

1. Fr. Curtici	26	22	1	3	97-17	67	(+28)
2. Șiriana Șiria	26	22	1	3	81-26	67	(+28)
3. Comera Arad	26	18	2	6	67-28	56	(+17)
4. V. Socodor	26	17	2	7	62-32	53	(+14)
5. V. Nădlac	26	15	1	10	52-47	46	(+7)
6. AS Romvest	26	12	3	11	48-33	39	(0)
7. Î. Iratoșu	26	12	2	12	42-31	38	(-1)
8. Univ. Arad	26	11	4	11	39-40	37	(-2)
9. Ș. Lipova	26	10	5	11	42-53	35	(-4)
10. Gloria Arad	26	10	4	12	53-58	34	(-5)
11. Ș. Pâncota	26	10	3	13	34-45	33	(-6)
12. Crișul Criș	26	8	2	16	33-62	26	(-13)
13. A. Ineu	26	7	5	14	40-77	26	(-13)
14. Tr. Roșu	26	7	3	16	36-60	24	(-15)
15. Pr. Pecica	26	6	4	16	28-64	22	(-17)
16. P. Păuliș *	26	0	0	26	6-87	0	(-39)

** Echipă retrasă din campionat*

Etapa viitoare (sâmbătă 11 mai): Crișul Chișineu Criș - Armonia Ineu; Frontiera Curtici - Șoimii Pâncota; Gloria Arad - Victoria Nădlac; Șoimii Lipova - Progresul Pecica; Șiriana Șiria - Înfrățirea Iratoșu; Comera Arad - Vulturii Socodor; Tricoul Roșu Satu Nou - AS Romvest Arad. Universitatea Arad stă.

Fotbal internațional

JUVENTUS, DORTMUND ȘI LYON - CAMPIOANE „LA MUSTAȚĂ"

Italia - ultima etapă

Lazio - Inter 4-2; Udinese - Juventus 0-2; Torino - A.S. Roma 0-1; Piacenza - Verona 3-0; A.C. Milan - Lecce 3-0; Brescia - Bologna 3-0; Chievo Verona - Atalanta 2-1; Parma - Venezia 2-1; Perugia - Fiorentina 2-0;

Campioană: Juventus Torino (al 26-lea titlu).

Calificate în Liga Campionilor: Juventus 71 p, Roma 70 p, Inter 69 p, A.C. Milan 55 p.

Calificate în Cupa UEFA: Chievo Verona 54 p, Lazio 53 p, Parma (finalistă în Cupa Italiei, alături de Juventus).

Au retrogradat: Venezia 18 p; Fiorentina 22 p; Lecce 28 p și Verona 39 p.

Germania - ultima etapă

Borusia Dortmund - Werder Bremen 2-1; Bayern München - Hansa Rostock 3-2; Bayer Leverkusen - Hertha Berlin 2-1; Borusia Moenchengladbach - 1860 München 2-4; Energie Cottbus - F.C. Köln 2-3; Freiburg - Hamburg 4-3; Schalke 04 - VFL Wolfsburg 1-2; St. Pauli - Nürnberg 2-3; VFB Stuttgart - F.C. Kaiserslautern 4-3.

Campioană: Borusia Dortmund.

Calificate în Liga Campionilor: Dortmund 70 p; Leverkusen 69 p; Bayern München 68 p;

Calificate în Cupa UEFA: Hertha Berlin 61 p; Schalke 04 61 p.

Au retrogradat: St. Pauli 22 p; F.C. Köln 29 p; Freiburg 30 p.

Au promovat: Hannover, Bielefeld și Bochum.

Franța - ultima etapă

Lyon - Lens 3-1; Auxerre - Rennes 2-3; Guinganp - Troyes 1-0; Lille - Paris S.G. 1-0; Metz - Lorient 1-1; Nantes - Bordeaux 2-1; Marseille - Montpellier 1-0; Sedan - Bastia 0-2; Sochaux - Monaco 3-0.

Campioană: Olympique Lyon.

Calificate în Liga Campionilor: Lyon 66 p; Lens 64 p; Auxerre 59 p.

Calificate în Cupa UEFA: Paris S.G. 58 p; Lille 56 p; Bordeaux (câștigătoarea Cupei Ligii); Lorient ori Bastia (finaliste în Cupa Franței).

Au retrogradat: Metz 33 p; Lorient 31 p.

Spania - etapa a XXXVII-a

Alaves- Rayo Vallecano 0-1; Athletico Bilbao - Osasuna 1-1; F.C. Barcelona - Espanyol 2-0; Betis Sevilla - Deportivo La Coruna 0-3; Celta Vigo - F.C. Sevilla 1-2; Las Palmas- Tenerife 0-1; Malaga - Valencia 0-2; Real Madrid - Mallorca 0-0; Valladolid - Real Sociedad 1-3; Villareal - Zaragoza 2-1.

În clasament: 1. Valencia 72 p (virtual campioană); 2. Real Madrid 66 p; 3. Deportivo La Coruna 65 p; .... 18. Las Palmas 39 p; 19. Tenerife 38 p; 20. Zaragoza 36 p (virtual retrogradată).

❖❖❖

În finala Cupei Angliei disputată la Cardiff: Arsenal - Chelsea 2-0 (0-0). **Au marcat:** Pahlour (min. 69) și Ljunberg (min. 79).

CUPA ROMÂNIEI, FAZA JUDEȚEANĂ

La mijlocul săptămânii trecute s-au disputat meciurile tur, din cadrul semifinalelor Cupei României la fotbal, faza județeană, ediția 2002/2003. Cu mențiunea că, Comera nu e Satu Nou, vă prezentăm rezultatele:

● Comera - Ceala Arad (echipă de amatori) 4-1

● Frontiera Curtici - AS Romvest Arad 3-1

La acest din urmă meci, a avut loc un incident nedorit, Melnic (AS Romvest) ajungând în comă, la spital, după un cot încasat de la Maghici (Frontiera Curtici). De menționat că arbitrul Cadar nici măcar nu l-a avertizat pe Maghici, iar gazdele - cu două mașini înscrise pe raportul de arbitraj - au găsit (!?) șoferul după mai bine de un sfert de oră, pentru a-l transporta la Arad pe accidentat.

În acest caz, familia Melnic ar trebui să mulțumească „călduros" AJF-ului și să „le roage" de sănătate septuagenarilor de peacolo. Nu de alta, dar dacă s-ar fi luat măsuri drastice după „cazul Tentiș" de la Comera, nu s-ar mai fi ajuns la „episodul Curtici".

Meciurile retur sunt programate miercuri 12 iunie, iar finala, doar trei zile mai târziu. Ciudat, nu-i așa?

D. SCRIDON

Baschet masculin

Încălzire pentru finală?

WEST PETROM ARAD-CSU ISA PITEȘTI 106-59 (24-16, 25-9, 36-18, 21-16)

Față de finala din anul 2000, când piteștenii câștigau titlul național în fața arădenilor, raportul de forțe dintre echipe s-a schimbat mult. Vineri seara, la Sala Polivalentă în primul meci al semifinalei, s-a demonstrat acest lucru. Lotul piteștean a slăbit valoric, în vreme ce la Arad s-a format o grupare puternică și constantă.

Că adversarii, practic, acum nu pot emite mari pretenții la ultimul act, reiese și din înțelegerea inițială între formații, de a disputa trei jocuri consecutive în orașul nostru. Astfel, ambele grupări ar fi fost aproape sigur scutite de o deplasare. Nu a fost să fie, Federația respingând, marțea trecută, cererea părților.

Așadar, partenerii noștri de întrecere au fost conștienți că, cel puțin la Arad, șansele lor sunt mici. Diferența de potențial a fost evidentă în meciul întâi. Partida nu a avut istoric, doar în sfertul de deschidere scorul fiind ceva mai strâns. După 20-8 (min. 8), avantajul se va reduce puțin, pentru a crește apoi până la pauză (49-25). Petroliștii își vor încălzi

motoarele treptat, câștigând fără probleme. În sfertul doi piteștenii nu vor reuși să puncteze vreme de 6 minute. Avantajul gazdelor va spori pe măsura trecerii timpului, fazele de spectacol vor fi din nou prezente, jucătorii vizitatori neizbutind - în pofida deselor mobilizări și schimbări ale antrenorului Ziguli - să țină pasul. Va fi rulat, cu succes, întreg lotul arădean, o victorie la 50 de puncte diferență fiind evitată prin coșul de trei puncte al lui Tatič, din ultima secundă.

Atmosfera a fost completată de majorete și de patru lupi-mascotă ai Petromului. De la meci nu a lipsit Șerban Sere, fost baschetbalist la ambele echipe, retras din activitate.

Următoarele meciuri sunt programate la Pitești, vineri și sâmbătă. În caz de nevoie (se joacă după sistemul „trei victorii din maxim cinci întâlniri"), cele două confruntări decisive vor avea loc la Arad.

Punctele partidei au fost realizate de Marjanovič 19 (5x3), Apostol 14, Markovič 14, Konakovič 10, Szijarto 10 (2), Veres 9 (1), Dehelean 9 (3), Burlacu 9, Anghel 4, Iov 4, Betea 3, Boric 1 respectiv Tatič 20 (3), Dornescu 11, Căprărescu 10, Avramescu 9 (3), Ziguli 3, Stroescu 2, Runceanu 2, Kozmara 2. Descalificați pentru cinci greșeli personale: Runceanu, Szijarto.

Au oficiat: Laszlo Bukaresti (Tg. Mureș) și Viorel Constantinescu (Cluj). **Comisar FRB:** Dorin Roșca (Oradea).

ADRIAN HĂRȚĂU
Foto: AL. MARIANUȚ

Handbal masculin

Pas promovării

AS COMPREST LUGOJ - HC SAFILAR ARAD 31 - 24

Cu acest meci pierdut, handbaliștii arădeni nu mai au nici o șansă de a termina pe primul loc în grupă și de a participa la barajul pentru promovarea în Liga Națională, lupta rămânând deschisă între Reșița și Lugoj. Așa cum ne-a spus unul din cei doi antrenori, Ioan Buruc, gazdele au evoluat foarte dur avându-i de partea lor pe cei doi arbitri deveni, Dan Gligor și Ilie Vizitiu, care au favorizat Lugojul prin deciziile luate. Au marcat pentru HC Safilar: Dreghici 7, Huian 6, Tudor 4, Cristescu 2, Gabor 2, Ursache 1, Biriș 1, Dărăbuț 1.

A.C.

STUDENȚII DE LA „GOLDIȘ" - LOCUL III PE ȚARĂ LA JUDO

La Cluj-Napoca s-a desfășurat recent finala CN Universitar de judo. Orașul nostru a fost reprezentat de studenții de la Universitatea de Vest „Vasile Goldiș" pregătiți de profesorul Mihai Telechi. Rezultatele obținute sunt următoarele: locul II -*Marius Ciochină* (cat. 100kg); locul II - *Adrian Kuba* (cat. +100kg); locul III - *David Octavian* (cat. 90kg.); locul V-*Sergiu Brișan* (cat. 73kg.). Pe centre universitare, din cele 14 participante, Universitatea arădeană a ocupat locul al III-lea.

A.C.

Baschet feminin

PRIMA ZI NU AM PUTUT NOI, URMĂTOAREA NU NE-AU LĂSAT ARBITRII

Cu scorul de 1-0 după primul meci al semifinalei, campioanele de la BC ICIM s-au deplasat în Săptămâna Mare la București pentru partidele 2 și 3, în speranța unor succese care ne-ar fi dat dreptul de a juca finala. Nu a fost să fie așa din două motive: în prima zi nu am putut noi, victoria Sportului Studențesc fiind meritată, iar a doua zi s-au opus cei doi arbitri. Dar să vedem ce s-a întâmplat vineri și sâmbătă la Sala „Agronomia"din Capitală.

● Sportul Studențesc - BC ICIM Arad: 68-62 (20-15; 19-10; 14-15; 15-22)

În comparație cu primul meci de la Arad, când au fost învinse fără drept de apel, baschetbalistelor de la Sportul Studențesc le-a mers bine jocul. În schimb, fetele noastre au fost de nerecunoscut. Apărarea a fost „varză", studentele bucureștence înscriind aproape tot timpul cum și când au vrut, Anca Stoenescu și Bianca Drăguș deși au marcat destule puncte au ratat exasperat de mult, iar Laura Nițulescu, Olga Iaroska și Alesya Belevich au fost ca și inexistente. Surpriza plăcută s-a numit Anne-Marie Părău, jucătoarea evoluând foarte bine. Primul sfert a fost echilibrat, dar cu Sportul la cârma jocului care se desprinde decisiv în următoarele zece minute. De la 8-2 (min. 5) se ajunge la 8-8 la un minut după, datorită triplelor semnate Stoenescu și Părău, dar la pauza mare tabela arăta 39-25. Se continuă la fel și în următorul sfert, noi ratăm în prostie, iar gazdelor le intră aproape tot. În min. 36 antrenorii arădeni, Zoran Visič și Petru Eleș, le aruncă în „luptă" alături de Părău, Grecu și Matei pe Nagy și Moroșan care se descurcă neașteptat de bine, reușind să reducă diferența la șapte puncte de la 18, dar meciul era jucat. 1-1, dar mai urma o dispută. De unde să fi știut ce ne așteaptă? Să mai spunem că cei 30 de suporteri arădeni prezenți la meci au avut probleme la început cu câțiva bucureșteni, ba că nu au ce căuta în spatele băncii Sportului, ba că au lovit pe cineva cu steagul în cap, fiindu-le împărțiți pumni, doar nu se putea rezolva pe cale amiabilă...

Marcatoare: Sportul: Rădulescu 16, Cutaș 11(2x3), Căruțașu 10, Miulescu 9, Laszlo 8, Vasile 6, Nacu 4, Colceag 4. **BC ICIM:** Părău 17 (1), Drăguș 15 (1), Stoenescu 14 (2), Nagy 5, Grecu 4, Iaroska 3 (1), Matei 2, Nițulescu 2.

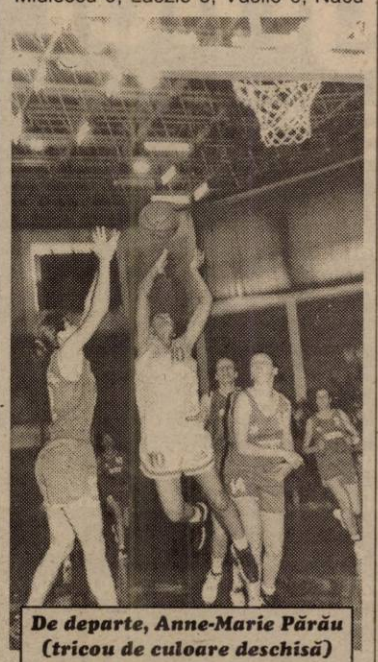

De departe, Anne-Marie Părău (tricou de culoare deschisă) a fost cea mai bună jucătoare arădeană în cele două partide de la București
Foto: VIOREL MUSCA

Au arbitrat bine: Marius Udrică (Craiova) și Alexandru Columban (Cluj). **Comisar FRB:** Radu Drăgănescu (București).

● Sportul Studențesc - BC ICIM Arad: 82-73 (20-27; 23-12; 16-11; 23-23)

Zece minute a fost liniște și pace. După un prim sfert bun al nostru, cu Anne- Marie Părău în prim-plan și după coșul de la începutul celui de-al doilea sfert, când era 29-20 pentru noi și-au intrat în rol cei doi arbitri: Victor Butuc și Călin Nicoară. În primul rând ce au căutat cei doi „fluierași", despre care nu s-a mai auzit de destul timp să arbitreze o semifinală de campionat!? O întrebare Federației: de ce nu au fost delegați doi arbitri FIBA sau cel puțin cu prestanță? Este inadmisibil modul în care și-au bătut joc de echipa arădeană... faulturi, pași inventați, iar de partea cealaltă cu greu s-au acordat greșeli Sportului. O singură exemplificare este de ajuns: picior la Cutaș de se vedea din avion, jucătoarea se oprește iar arbitrul îi face semn să continue. Dacă am fi jucat o săptămână tot nu am fi putut câștiga împotriva Sportului. Din min. 11, împinse din spate de cei doi (ne)cavaleri ai fluierului, dar nici nu au jucat prost, gazdele egalează și preiau conducerea până la final. Cum reușeam să ne apropiem 59-52 (min. 31), cum își începeau arbitrii „recitalul" de-ți venea să-ți faci cruci sau să arunci cu ouă (ne)fierte că tot eram în Sâmbăta Mare.

Asta a fost. Un arbitraj mai mult decât jenant ce aduce Sportul Studențesc în avantaj, 2-1. Jucătoarelor arădence nu le rămâne decât să se mobilizeze și să joace vineri și sâmbătă așa cum știu, căci avem nevoie de două victorii pentru a accede în finală.

Marcatoare: Sportul: Cutaș 22 (2), Miulescu 17, Rădulescu 13, Căruțașu 10 (2), Laszlo 9, Colceag 5, Nacu 4, Vasile 2.

BC ICIM: Nițulescu 16, Drăguș 15 (1), Părău 13 (1), Stoenescu 12 (3), Grecu 8, Iaroska 5, Nagy 4.

Au arbitrat așa cum am spus adineauri: Victor Butuc (Constanța) și Călin Nicoară (București).

Comisar FRB: Radu Drăgănescu (București).

ADELA CIOLOCOI

CAMPIONATUL JUDEȚEAN „ONOARE"

Seria A

Rezultatele etapei a XXIV-a: Podgoria Ghioroc-Unirea Șeitin 6-1; Partizan Satu Mare-Victoria Felnac 4-2; Voința Macea-Voința Zimandul Nou 2-1; Stăruința Dorobanți-F. C. Sânleani 4-2; Foresta Sânpetru German-Inter Zimand Cuz 1-2; A. S. Vinga-Glogovăț '99 5-1; Unirea Sântana-Victoria Zăbrani 5-4. Olimpia Bârzava a stat.

Etapa viitoare (duminică, 12 mai 2002): Satu Mare-Ghioroc, Șeitin-Macea, Bârzava-Dorobanți, Sânleani-Sp. German, Zimand Cuz-Vinga, Felnac-Zăbrani, Glogovăț '99-Sântana. Zimandul Nou stă.

Clasament

1. Măcea	23	15	5	3	49-16	50 (+14)
2. Bârzava	22	15	4	3	55-28	49 (+16)
3. Zimand Cuz	22	15	1	6	62-32	46 (+13)
4. Zimandul Nou	23	13	3	7	44-34	42 (+6)
5. Șeitin	23	11	1	11	56-48	34 (+1)
6. Dorobanți	22	11	1	10	54-53	34 (+1)
7. Sânleani	22	10	3	9	50-46	33 (0)
8. Vinga	22	9	3	10	46-40	30 (-3)
9. Zăbrani	22	9	2	11	36-41	29 (-4)
10. Ghioroc	23	9	1	13	59-61	28 (-5)
11. Sp. German	22	8	3	11	36-52	27 (-6)
12. Satu Mare	23	8	3	12	44-61	27 (-9)
13. Glogovăț '99	22	7	1	14	39-59	22 (-11)
14. Felnac	23	6	2	15	44-60	20 (-13)
15. Sântana	22	5	1	16	32-63	16 (-17)

● Podgoreana Covăsânț s-a retras din campionat.

Seria B

Rezultatele etapei a XXIV-a: Olimpia Bocsig-Dacia Beliu 4-1; Cetate Dezna-Victoria Berechiu 0-2; Minesis Gurahonț-Șoimii Șimand 3-3; Crișul Alb Șicula-Dinamo Sebiș 5-7 (!?); Codru Hășmaș-F. C. Național Sintea Mare 3-4; Recolta Apateu-Flacăra Țipari 1-2. Viitorul Sepreuș și Progresul Nădab au stat.

Etapa următoare (duminică, 12 mai 2002): Șepreuș-Dezna, Berechiu-Gurahonț, Șimand-Șicula, Sebiș-Hășmaș, Sintea Mare-Apateu, Țipari-Bocsig. Beliu și Nădab - stau.

Clasament

1. D. Sebiș	21	17	0	4	67-25	51 (+21)
2. Sintea Mare	21	16	2	34	62-27	50 (+17)
3. Șimand	21	16	2	3	60-30	50 (+17)
4. Șicula	21	14	1	6	58-38	43 (+10)
5. Șepreuș	20	9	2	9	43-44	29 (-1)
6. Nădab	21	9	2	10	54-58	29 (-1)
7. Bocsig	20	9	1	10	37-36	28 (-1)
8. Apateu	20	8	2	11	35-45	26 (-4)
9. Hășmaș	20	8	0	12	35-49	24 (-3)
10. Berechiu	21	7	2	12	45-57	23 (-7)
11. Gurahonț	21	6	4	11	36-47	22 (-11)
12. Țipari	22	7	1	14	37-50	22 (-8)
13. Beliu	22	6	1	15	49-72	19 (-11)
14. Dezna	21	3	2	16	25-65	11 (-23)

● Forest Moneasa și Dinamo Zărand au fost excluse din campionat.

Puterea tigrilor

Uleiuri de motor ESSO

Reprezentanța pentru România
Str. Gen. Berthelot nr. 59, Sector 1, București, Tel: 01-314.7903, 314.7906, Fax: 01-314.7914

Importatori și distribuitori:
GRUPPO DAMIDIO S.A
București: Str. Lt. Ionescu Anton nr. 3, Sector 2,
Tel./Fax: 01-250.6668, e-mail: gruppo_damidio@yahoo.com

Timișoara: Str. Ion Ionescu de la Brad nr. 29A,
Tel.: 056-190.347, 056-221.073, 056-210.551, Fax: 056-190.347

STAR PLUS IMPEX SRL
Cluj-Napoca: Piața Mărăști, Bl. 3, Tel.: 064-413.372, 064-412.751, Fax: 064-410.548

(c.)

„Acest ulei trebuie predat unui colector după utilizare!" – HGR nr. 662/12.07.2001

Companie multinațională Angajează
Secretară
(Responsabilități specifice de secretariat)

Cerințe:
- Experiență în domeniu (min. 1 an)
- Cunoștințe limba engleză și cel puțin o limbă europeană
- Cunoștințe operare calculator
- Absolvire cel puțin al unui curs în domeniu
- Permis conducere cat. B
- Disponibilitate pentru program prelungit și în weekend-uri

Se oferă:
- Oportunitatea de a constitui o carieră într-o companie multinațională
- Pachet salarial atractiv
- Lucru într-o echipă de profesioniști
- Cursuri de pregătire și perfecționare

Scrisorile de intenție și CV-urile se trimit prin fax la numărul 057/280047. Toate cererile vor fi tratate confidențial.

(9397968)

Este atat de simplu,

MAGELLAN

FAIANTA, GRESIE si OBIECTE SANITARE - MONDIAL LUGOJ
GRESIE PORTELANATA - ALFA CERAMICHE ITALIA
ADEZIVI si GLETURI - HENKEL
MOBILIER DE BAIE - ARTEMA
GIPS CARTON - KNAUF si LAFARGE
VOPSELE, TENCUIELI - CAPAROL

Precum si multe alte produse!!!

VIDE en-gros in DEPOZITUL din Campul Linistii nr. 1
tel : 057 348 535

(C.A.)

AUTOHTON ALLPIC S.A.

Timișoara, Aleea Viilor nr. 24 Incinta AGROTRANSPORT (Mehala)
Tel/fax: 056.294973; Tel: 143278; 242208

NOU - **EUROPROFILE**
IPE, HEA, HEB!
OFERTĂ PROMOȚIONALĂ

- ▼ Tablă Zn 0,4 mm - 17.501 lei/kg (112.010 lei/coală)
- ▼ Tablă Zn 0,5 mm - 17.108 lei/kg (136.870 lei/coală)
- ▼ Tablă striata lacrima 4 x 1000 x 6000 mm - 14.500 lei/kg
- ▼ Țeavă neagră instalații 1/2" - 15.413 lei/m; 3/4" - 19.994 lei/m; 1" - 32.347 lei/m; 1 1/4" - 39.803 lei/m; 1 1/2" - 44.157 m; 2" - 69.283 lei/m; 2 1/2" - 86.449 lei/m; 3" - 107.575 lei/m; 4" - 170.059 lei/m;
- ▼ Tablă decapată de la 0,4 mm - 3,75 mm;
- ▼ Tablă groasă LTG, LBC de la 3 mm - 150 mm

la prețuri promoționale. Prețurile nu includ TVA.

Distribuitor autorizat: ISPAT - SIDEX S.A. DUCTIL și DUCTIL STEEL, BUZĂU, ARMĂTURA CLUJ, INTFOR GALAȚI, PETROTUB ROMAN, SILCOTUB ZALĂU, ZIMTUB ZIMNICEA

(9397724)

SC ROMFILMS SRL Arad

Producătorul foliei termocontractibile

Angajează:
Operator mase plastice

Responsabilități:
- atitudine pozitivă privind asimilarea și deprinderea cunoștințelor și procedurilor
- operarea pe mașini de produs folie
- manipularea produselor finite și a materialelor

CERINȚE:
- experiență (studii) în domeniul electromecanic (mecanic);
- siguranța în calculul aritmetic;
- nefumător
- vârsta maximă 35 ani

Se oferă salariu atractiv.

CV-urile se pot depune la sediul firmei din str. Nicolaus Lenau, nr. 17, Arad, tel./fax: 057/278400, 288510, e-mail: romfilms@arad.ro, până la data de 09.05.2002.

(9397966)

MEDIASOFT

Arad, str. Av. Ioan Sava nr. 5, tel/fax 057-**255.886**

Centru de Formare Profesională Continuă a Adulților

Organizează CURSURI

DE PERFECTIONARE

1. **Operator calculator**
   (inițiere Windows, Word, baze de date, Ms-Dos)
   serii: din 08.05.2002 și din 3.06.2002 dimineața
   din 08.05.2002 și din 3.06.2002 seara
2. **Contabilitate** - după masa - 20.05.2002
3. **Secretariat computerizat** - după-masa - 08.05.2002
   (prelucrarea documentelor în Word)

DE INSTRUIRE

1. **Proiectare asistată (AutoCad2000)** - 11.05.2002
2. **Utilizare Word** - după-masa - 08.05.2002
3. **Utilizare Excel** - după-masa - 04.06.2002

*Diplome avizate de **Ministerul Educației și Cercetării.***
*Servicii de selectare și plasare **forță de muncă.***
Autorizate de *Ministerul Muncii.*

WORKSHOP (9397733)

HANNA INSTRUMENTS

Societatea noastră face parte dintr-o companie internațională bine cunoscută pe piața aparatelor analitice de măsură și control, cu filiale de producție și vânzări în peste 30 de țări. Pentru Hanna Instruments Ungaria (Szeged)

angajăm

INGINERI ELECTRONIȘTI

Se cer:
- studii superioare în domeniul electronicii
- experiență în service sau producție electronică; constituie avantaj experiența în producție aparate analitce de măsură și control
- cunoștințe de limba engleză, limba maghiară
- domiciliul în județul Arad, disponibilitate pentru deplasare zilnică în Ungaria (cheltuielile de transport vor fi suportate în întregime de companie)

Se oferă: salariu motivant

Persoanele interesate sunt rugate să trimită scrisoare de intenție și C. V. detaliat la fax 064-198 749

Vă rugăm să specificați situația stagiului militar.

(236625)

Firmă italiană de mobilă

caută colaboratori
(agenți economici)
în județul Arad, în vederea
executării componentelor
pentru scaune din fag neaburit.
TELEFON: 0039 - 3287494285
e - mail: cristibocancea@yahoo.it

(C.A.)

Câștigător al titlului european „Mașina Anului" în 2002.

PEUGEOT 307.
ÎNCREDERE LA CAPACITATE MAXIMĂ

Și la un preț începând de la 10.062* EURO.
Leasing 3 ani: • 197* EURO/lună
• 3.018* EURO avans
• 2.012* EURO valoare reziduală

307 PEUGEOT

AUTO SML - CONCENSIONAR PEUGEOT, Calea Timișorii nr. 212, Arad, tel: 057/278.738

* plus TVA (C.A.)

Companie multinationala

in domeniul industriei bunurilor de larg consum va invita sa aplicati pentru urmatoarele pozitii in ARAD:

CONTABIL (responsabil cu intocmirea si centralizarea registrelor si jurnalelor contabile)

Cerinte:

* Studii economice
* Experienta de minim 3 ani in contabilitate
* Cunostinte operare PC (Word, Excel, Wizcount)
* Cunostinte de baza de lb. engleza
* Fara cazier

GESTIONAR (responsabil gestiune produse finite)

Cerinte:

* Studii medii (studiile superioare reprezinta un atu)
* Experienta de minim 2 ani in gestiune
* Cunostinte operare PC (Excel)
* Disponibilitate pt. un program de lucru flexibil
* Fara cazier

Va oferim:

* Oportunitatea de a va construi cariera intr-o companie multinationala
* Lucrul intr-o echipa de profesionisti
* Pachet salarial atractiv ; traininguri

FORMULAR (*)

Nume si prenume: _____
Adresa completa: _____
_____
_____
Telefon: _____
Pozitia pt. care aplicati: _____
Orasul: _____

Daca indepliniti cerintele de mai sus, va rugam sa completati **formularul atasat (*)** si sa il trimiteti impreuna cu **C.V.-ul** la O.P. 38, C.P. 157, Bucuresti sau la adresa de e-mail multinationala@yahoo.com pana la data de 23 mai 2002. Vor fi contactati doar candidatii care indeplinesc cerintele precizate mai sus. (C.A.)

foto studio **enigma**

INTRA IN ERA DIGITALA

Oferim solutii complete in fotografie:
- prelucrari filme amatori (lucios, mat)
- fotografii in studio pt. diferite ocazii
- scanari fotografii, negative, diapozitive
- printare de pe orice sursa (CD, floppy, card SM/CF)
- inscriptionare pe CD, floppy, in orice format
- vanzare produse foto intr-o gama diversa

B-dul Revolutiei, nr. 80
Calea A. Vlaicu, Bl. I-3
Str. Corneliu Coposu, nr. 6

3 magazine in Arad

www.fotoenigma.ro (c.b.)

SC EXPERT SA

lichidator al **SC AGROZOOTEHNICA CEALA SA Arad,** anunță vânzarea conform Legii 64/95 prin licitație publică, deschisă, cu strigare a următoarelor active proprietatea **SC AGROZOOTEHNICA CEALA SA**: **FERMA 5 NĂDLAC,** creștere porcine, activ situat la 1 km înainte de intrarea în Nădlac, jud. Arad, compus din: clădiri, construcții speciale și teren în suprafață de 11.467 mp, având prețul de pornire de 1.347.185.400 lei. **Prețul nu conține TVA. Licitația va avea loc în data 20 mai 2002, ora 12,00 la sediul societății din Arad str. Dumbrava Roșie nr. 1.** Contravaloarea caietului de sarcini este de 1.000.000 lei. Caietul de sarcini poate fi achiziționat, la sediul societății lichidatoare din Arad spl. Magheru bl. 303 sc. B ap.17. Taxa de participare la licitație (nerambursabilă) este de 1.000.000 lei. Garanția pentru înscrierea în licitație este de 10% din valoarea de pornire. Înscrierile, achitarea taxei de participare, achitarea contravalorii caietului de sarcini și depunerea garanției pentru licitație se pot efectua până la data de 17 mai 2002, ora 15,00. Relații la tel. 057/259.740 sau 093-562.433 d-na Farcaș Adina. Pentru activele neadjudecate licitația se va relua în data de 03.06.2002. (C.A.)

DACOROM S.C. **DACOROM S.R.L.**
Arad, Mihai Eminescu nr. 6
Ecaterina Teodoroiu nr. 4

FIRMA NOASTRĂ VĂ OFERĂ SPRE VÂNZARE

- SĂMÂNȚĂ DE PORUMB SÂRBESC **ZP 335** și **ZP 409** LA PREȚUL DE NUMAI **40.000** LEI/KG
- ERBICIDE

Cumpărătorii se vor prezenta cu adeverința de la primăria locală.

Telefon 057/281.100; 057/281.200; 057/280.011

(2366102)

S.C. **ARCONSERV S.A.**
Str. Bicaz, nr. 1-5,
Telefon/fax 288 803, 288 725

ÎNCHIRIAZĂ
- spații de depozitare
- spații de producție
- spații pentru birouri

Spațiile dispun de toate utilitățile.

PREȚURI NEGOCIABILE

(2360767)

Sunați la 285.555!

TAXI REGAL

Cel mai ieftin

Apelați și câștigați!

ANGAJĂM
ȘOFERI
Pornire' Tarif oraș
5.990 lei 4.490 lei

Tarif afară oraș
8.000 lei

Vă mulțumim pentru alegere. (c. b.)

Raiffeisen **BANCA AGRICOLĂ**

CONTUL EVENIMENT

Ai toată libertatea de decizie,

oricând!

- **TU alegi data scadenței**
- **TU poți face depuneri ulterioare ori de câte ori vrei**
- **TU beneficiezi de capitalizarea dobânzii**

În plus, nu mai pierzi timpul mergând la bancă în fiecare lună pentru noile depuneri. Poți autoriza banca să facă acest lucru în locul tău printr-un ordin de plată planificat.

Vrei să afli mai multe detalii?
Sună la telefonul 0800-020202 (apel gratuit).
Raiffeisen - Banca Agricolă este prima bancă din România care îți oferă posibilitatea de a afla prin telefon, gratuit, detalii despre produsele și serviciile sale.

Un produs
Raiffeisen - Banca Agricolă
Banca ta de încredere

(2366151)

ABONEAZĂ-TE LA ADEVĂRUL

Pentru luna iunie, prețul abonamentului este de 60.000 lei

PENTRU ABONAȚI, ZIARUL COSTĂ DOAR 2400 LEI

Se pot face abonamente și pe trei luni, șase luni și un an, abonații nefiind afectați de majorările de preț ulterioare.

Cititorii care doresc să se aboneze la cotidianul „Adevărul" și întâmpină dificultăți în contractarea abonamentelor sunt rugați să sune zilnic, între orele 8-16, la Oficiul Județean de Poștă Arad (tel. 230.850) sau la redacția ziarului nostru (tel. 281.797).

ANIVERSĂRI

Întregului echipaj al firmelor de TAXI **„FAVORIT"** și **„MIRKO MILLI"** *„SĂRBĂTORI FERICITE!"* și clienți buni. A. 8. B. (12695)

VÂNZĂRI APARTAMENTE O CAMERĂ

Vând garsonieră confort III Vlaicu, bloc A10-1 A, parter, încălzire, apă caldă, gresie, faianță spaniolă, mochetat lux, proaspăt zugrăvit, imediat ocupabil, 3.200 USD, negociabil. Telefon 091.896.873. (12478)

Vând urgent apartament o cameră (zona 300 Micălaca), îmbunătățiri. Telefon 280251. (12685)

Vând garsonieră, confort I, Confecții, bl. 17, et. II, ap. 26. Telefon 256673. (12697)

VÂNZĂRI APARTAMENTE DOUĂ CAMERE

Vând apartament 2 camere, ultracentral, 75 mp, dependințe, balcon, zona Ziridava. Telefon 094.784.443. (12646)

Vând 2 camere, Grădiște, fără balcon, 7.800 USD. Telefon 237014. (12305)

Vând apartament 2 camere la casă, Aradul Nou, recent îmbunătățit, ocupabil imediat, 5.800 USD. Telefon 228853. (12470)

Vând apartament 2 camere, contorizat, Vlaicu + garaj autorizat. Telefon 094.507.226; 272818. (11039)

Vând apartament 2 camere, et. I, decomandat, Alfa, negociabil. Telefon 092.569.885. (12606)

Vând apartament central, 2 camere, bucătărie și anexă. Telefon 285870, 064-193779. (12621)

Vând apartament 2 camere, Micălaca, bl. 104, et. 4/4, garaj, aer condiționat. Telefon 279613, 094 623 670. (1855382)

Vând apartament 2 camere decomandate, 95 mp, garaj, îmbunătățit, Micălaca 300, 11.000 USD. Telefon 267177; 094.796.534. (12689)

VÂNZĂRI APARTAMENTE TREI CAMERE

Vând apartament 3 camere, parter, în Alfa, cu multiple îmbunătățiri, preț negociabil. Telefon 277303, 094 169 278. (12124)

Vând apartament 3 camere, central. Informații telefon 094.556.461; 054.253.222. (12051)

Vând apartament 3 camere, central. Telefon 057/252715. (12555)

Vând 3 camere, ultracentral, et. I, îmbunătățiri, 14.000 USD. Telefon 270856; 096.231.477. (12596)

Vând apartament 3 camere, decomandat, parchetat, (ne)mobilat, et. I, Micălaca, preț negociabil. Telefon 092.569.885. (12606)

Vând apartament 3 camere, ultracentral, Legea 112. Telefon 283906. (12639)

Vând 3 camere, Alfa, îmbunătățiri, 2 balcoane, et. III, 11.000 USD. Telefon 253364, 092 257 409. (12596)

Ocazie! Vând 3 camere, Vlaicu, et. II, faianță, gresie, parchet, 11.000 USD, negociabil. Telefon 270856, 096 231 477 (12596)

Vând apartament 3 camere, bl. 563, sc. A, et. I, ap. 8, zona Micălaca-Orizont. Telefon 562505, seara. (12644)

VÂNZĂRI APARTAMENTE PATRU CAMERE

Vând apartament în casă (Praporgescu) 4 camere, 217 mp, et. I, 70.000 USD, exclus agenții imobiliare. Telefon 092.606.527. (12618)

VÂNZĂRI CASE

Vând casă, suprafața construită 260 mp, subsol, parter, mansardă, încălzire termotecă, curte 130 mp, central, fără intrare auto (sau schimb cu apartament 3 camere central + diferență), preț 25.000 $. Telefon 214416, 250890, 093.852.189. (12528)

Vând casă, comuna Covăsânț nr. 178. Telefon 090.450.416. (12286)

Vând în Arad-Gai, casă nouă cu etaj, pivniță, anexe, grădină, finisată 90%, 55.000 USD. Telefon 235289. (15524)

Vând casă, Micălaca, suprafață 1.230 mp. Telefon 092.226.403; 092.620.267. (12552)

Vând casă localitatea Vărșand, str. Principală nr. 125, 3 camere, bucătărie, hambar, grădină. (12287)

Vând casă 3 camere, îmbunătățită, în Arad, str. Cocorilor nr. 14. Telefon 243212. (10736)

Vând 2 case pe un singur teren, cu multe anexe, grădină mare, pomi, vie, în Sânpaul, nr. 225, la intrare, 6 km de Arad, 13.000 $, negociabil. Telefon 416355. (11244)

Vând casă, str. A. Șaguna 230, 27.000 USD. Telefon 282793; 094.623.459. (11950)

Vând casă cu 3 nivele, Grădiște. Telefon 234257. (11247)

Vând casă proprietate personală 5 camere + bucătărie + spais, curte mare, zona Boul Roșu, preț 25.000 $, negociabil. Telefon 091.019.699. (12608)

Vând vilă în roșu, central, Grădiște, arhitectură deosebită, pretabil și motel, grădiniță, etc. Telefon 093 555 660. (12666)

Vând casă pe colț, 4 camere, bucătărie, spais, baie, apă canal, gaz, curte cu anexe, grădină. Telefon 531699. (12678)

Vând casă mare, bucătărie, baie, grădină, apă, gaz metan, comuna ȘIMAND. Telefon 373402.

Vând casă Curtici, str. Clopșca, nr. 24, central, preț 16.000 Eu negociabil. Telefon 057 - 349808. (12700)

VÂNZĂRI SPAȚII

Vând casă cu etaj 5 camere, la parter magazin alimentar, toate mijloacele fixe noi, curent trifazic, gaz, încălzire centrală, magazinul climatizat, vad foarte bun, plus anexă 3 camere și debara, în curte spălătorie auto cu tot cu aparate, preț 85.000 $, accept și rate. Telefon 092.571.335. (10942)

Vindem spațiu comercial, preț convenabil. Telefon 280442; 093.643.984. (11167)

Vând două hale producție (depozit) + 2 camere locuibile, 9.500 USD. Telefon 278522. (10727)

VÂNZĂRI TERENURI

Vând teren intravilan, 5.000 mp, Aradul-Nou, apă, gaz, agent termic, curent. Telefon 092.355.963. (11980)

Vând teren intravilan, zona centură - 6 Vânători. Telefon 094.615.247. (12471)

Vând grădină Gai, 1.450 mp. Telefon 057/252715. (12555)

Vindem PIESE ARO, prețuri avantajoase, str. Bogdan Voievod nr. 34, lângă Fabrica nouă de zahăr, zilnic, orele 8-20. Telefon 274297. (12025)

Vând, dezmembrez JEEP NISSAN TERRANO I, WRANGLER. Telefon 092.556.562. (12541)

Vând Saviem 7 tone. Telefon 057 - 270986. (12262)

NOU! Vând în LEASING AUTOTURISME și AUTOUTILITARE, an 2001, peste 30 de modele, fabricație europeană. Adresa: ARAD, str. D. I. Rațiu nr. 13, telefon 095.106.363; www.arautoleasing.ro. (10000)

Vând cauciucuri microbus noi 225-70-15 C. Telefon 279582. (9806)

Vând Audi A4/1996, impecabil, 9.500 USD. Telefon 282793; 094.623.459. (11950)

Vând Opel Ascona Diesel, CALĂ SONY. Telefon 275277. (12507)

Vând CASE MARCAT FISCALE, CÂNTARE și PLATFORME ELECTRONICE, NUMĂRĂTOARE de BANI. Telefon 282829; 272727. (f.2365911)

Vând CASE MARCAT FISCALE, CÂNTARE ELECTRONICE și CONSUMABILE. Telefon 281188; 211211. (c.96)

Vând mașini spălat automate cu garanție; televizoare color diferite modele. Telefon 251392. (12498)

Vând televizoare color diferite diagonale, cu telecomandă. Telefon 338090, Arad. (12497)

Vindem Pentium I, 133 MHz, monitor 15", la numai 3.550.000 lei. Telefon 275420. (12107)

Vindem Pentium Pro 200 MHz, HDD 1,6 Gb, 32 RAM,

Publicitatea noastră, mai aproape de dumneavoastră

ÎN ZONA UTA - AGENȚIE DE PUBLICITATE „ADEVĂRUL"

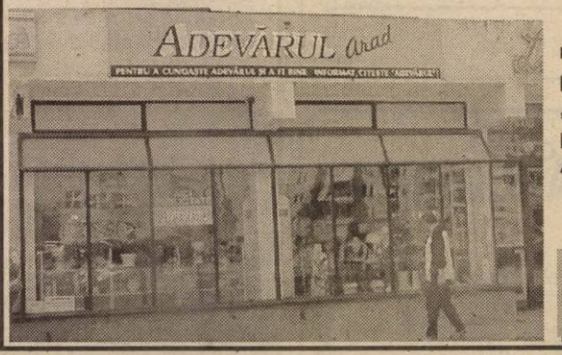

În dorința de a apropia mai mult serviciile de mică și mare publicitate de dvs., ziarul „Adevărul" a deschis o agenție de publicitate în incinta magazinului AMET - CRISTALUL din Piața UTA.

Program: luni-vineri, între orele 9,00-16,00

„Adevărul" - publicitate eficientă la tarife avantajoase

VÂNZĂRI AUTO

Vând Opel Calibra 2.000 cmc, înmatriculat, an 1994, multiple dotări, stare excepțională. Telefon 094.606.564. (12238)

Vând DACIA 1310, an 1984, CIV, numere noi, avariat puțin, 600 EU; OLTCIT AN 1986, CIV, numere noi, 300 EU. Telefon 286211. (12699)

Vând SEMIREMORCI BASCULANTE și CU PRELATĂ, noi, leasing. Telefon 092 294 646. (f.2366148)

Vând camion Mercedes 1619, 8,2 tone util, izotermă frigorifică, trapă, 4.500 $. Telefon 092.537.335. (12318)

SOCIETATE COMERCIALĂ vinde CAP TRACTOR VOLVO F12, an de fabricație 1991 și SEMIREMORCĂ FRIGORIFICĂ 20t/FRUEHAUF, an fabricație 1992, stare bună, cu reviziile la zi executate la reprezentanță. Se asigură de către vânzător șase luni/săptămânal curse pe relația ARAD-BRAȘOV-BUCUREȘTI, ARAD-TIMIȘOARA-CRAIOVA-BUCUREȘTI. Informații la telefon 057-250880, 094.573.820. (12355)

Vând VW PASSAT, 1998, benzină, 1,8 T, 4 uși, bleumarin, full options + ANVELOPE IARNĂ NOI, preț 10.800 USD, fix. Telefon 092.588.642. (1855365)

stare foarte bună, preț 1.950 $. Telefon 091.333.251. (Ag. Sebiș)

Vând Dacia 1300, an 1977, în stare bună de funcționare, 17 milioane lei, negociabil. Telefon 094.786.964. (12610)

Vând camionetă Ford Tranzit, fabricație 1981, 1,5 tone Diesel, preț 2.500 $. Telefon 090.671.729. (12614)

Vând Dacia 1410, an 1997 cu 5 trepte, preț 1.750 $, negociabil. Telefon 090.217.908. (12625)

Vând Dacia 1310, an 1987, remorcă RM 2, localitatea Vânători nr. 206. Telefon 095.334.289. (11591754)

Vând tractor U 640, stare funcționare, înscris în circulație. Telefon 096.233.279. (1159173)

Vând Opel Vectra an '89 20 L, stare bună, neânmatriculat, 1000 EU negociabil. Telefon 349808. (12700)

VÂNZĂRI ELECTRO

Vând mașină spălat automată, televizor color, cuptor microunde, video recorder, garanție. Telefon 214786. (9695)

Vând CONGELATOR cu sertare, FRIGIDER, COMBINĂ FRIGORIFICĂ, deosebite, fabricație germană. Telefon 275277. (12507)

Vând MAȘINĂ SPĂLAT AUTOMATĂ, fabricație 2000 Germania, TV COLOR, VIDEO, COMBINĂ MUZICD-ROM, monitor 15", la numai 5.300.000 lei. Telefon 275420. (12107)

Vindem Pentium II, 350 MHz, HDD 6 Gb, RAM 64, monitor 15", la numai 7.738.000 lei. Telefon 275420. (12107)

Vând Pentium 1, 166 monitor supervegea CD-ROM, 4.500.000 lei. Telefon 252860. (12597)

Vând frigidere, congelatoare, preț 800.000-1.800.000 lei. Telefon 273965. (12371)

Vând diferite telecomenzi pentru televizor (185.000 lei), video, satelit; componente electronice. Telefon 092.368.868; 095.794.894.

Vând TV color între 1.000.000-3.700.000 lei, frigidere, combine, congelatoare și lăzi frigorifice între 2.000.000-4.350.000 lei, mașini automate între 3.000.000-3.700.000 lei. Telefon 274600, orele 9-19. (12690)

VÂNZĂRI DIVERSE

Vând PLASĂ GARD zincată - 22.000 lei/kg, toate dimensiunile; COTURI și BURLANE FUM - 25.000 lei/buc; CUIE - 17.500 lei/kg; PLASĂ RABITZ - 40.000 lei/kg; SÂRMĂ NEAGRĂ - 17.500 lei/kg; SÂRMĂ ZINCATĂ și ELECTROZI SUDURĂ, str. Vrabiei nr. 4. Telefon 289997, 094.289.997.

Vând erbicide, toate tipurile și foliare. Telefon 253973; 093.727.470. (12611)

Vând nisip și balast, la domiciliul clientului. Telefon 095.203.488; 284050. (9778)

Vând BOLȚARI TERMOIZOLANȚI, omologați, calitatea I-a din ZGURĂ, CĂRĂMIDĂ sau BETON, 14 modele, BORDURI. Telefon 095.634.885; 092.621.600. (9783)

Vând ȚIGLĂ - 30 ani garanție, 142.500 lei/mp; TERACOTE manuale - 2.800.000 lei/bucata; diferite MATERIALE CONSTRUCȚII cu transport gratuit; MOBILĂ PAL import: sufragerii, dormitoare, bucătării. Telefon 289740; 093.089.653. (11122)

Vând microcentrale pentru scară bloc, termoteci, cazane cu lemne, calorifere, detector gaz, toate noi, 36 rate. Telefon 090.848.239. (11117)

Vând rolete plastic import - 270.000 lei/ mp, rolete lemn tei - 450.000 lei/ mp, obloane mobile din lemn - 850.000 lei/ mp, jaluzele verticale și orizontale. Telefon 092.282.380, 056-471939. (12189)

Vând colțare, canapele. Telefon 286069; 094.604.016. (12279)

Vând termoteka Ariston turbo, 24 KW. Telefon 254411, 093 218 418. (12401)

Vând BETON, MORTAR, ȘAPĂ. Telefon 093.273.746; 094.855.838. (12346)

Vând făină import BL 55 la saci de 50 kg. Telefon 514749. (12492)

Vând EUROBOLȚARI TERMOIZOLANȚI, cu certificat calitate, 300x250x200, 8.200 lei/ buc.; 1 MC - 550.000 lei, 1 bolțar - 7,6 cărămizi. Telefon 281491, 092.381.750. (12424)

Ofertă specială! Vând utilaje de vulcanizare și spălătorie, aspiratoare industriale și compresoare. Telefon 256829 și 092.262.159. (12515)

Vând BOLȚARI TERMOIZOLANȚI, DIFERITE DIMENSIUNI, FOARTE IEFTIN. Telefon 094.507.339; 275551. (10789)

Vând COLȚARE, CANAPELE, FOTOLII, FOARTE CONVENABIL. Telefon 094 507 339, 275551. (10789)

Vând țuică prune 52° 3 ani, 50.000 lei/litru, țuică pere 7 ani, 70.000 lei/litru. Telefon 338216. (10900)

Vând porci 100-120 kg și scrofiță prăsilă. Telefon 381546. (10798)

Vând la preț avantajos combine CLAAS, NEW HOOLAND, INTERNATIONAL, tractoare JOHN DEER, INTERNATIONAL, cositori rotative, pluguri reversibile cu 1-4 brazde, prese balotat, combine pentru recoltat știuleți, batoză porumb, cositori pentru gazon, drujbe. Telefon 094.505.494. (11974)

Vând iapă (6 ani), un mânz (3 ani), rasă murană. Telefon 057-278522. (10727)

Vând NISIP și BALAST, la domiciliul clientului. Telefon 261946; 259556. (12582)

(Continuare în pagina 15)

(Urmare din pagina 14)

Vând PARCHET FAG, PARCHET LAMINAT, la cele mai mici prețuri. Telefon 235271; 094.555.338. (11220)

Vând motostivuitor Rak 4 Stalova Wola 1,6 tone, RK total motor în rodaj piese schimb. Informații telefon 094.577.829. (9398666)

Vând portbagaj din plastic. Telefon 057-259461. (12588)

Vând trei vaci cu lapte. Telefon 057-286686; 094.660.075. (12607)

Vând motor Fiat Regata Diesel 1714 cmc, complet; vând una termotekă nouă 15 KW, numai pentru încălzire, 8.000.000 lei, negociabil. Telefon 094.786.964. (12640)

Vând 25 stupi buni albine cu ladă și fără ladă. Telefon 234633, Arad. (12613)

TITO ȘIRIA, vindem PUI de CARNE de o zi. Telefon 090.671.729. (12614)

Vând PUI DE CARNE, greutate cca 500 gr. Informații telefon 462974. (1154616)

Vând instant pe gaz, pentru apă caldă. Telefon 531880. (0228402)

Vând vacă 5 ani cu lapte și gestantă Informații Lipova, str. Avram Iancu nr. 43. (9398672)

Vând coltar nou și mobilă veche, preț convenabil. Telefon 212085. (12653)

Vând dormitor Mona Lisa. Informații telefon 255261; 093.029.561.

Vând convenabil pavilion apicol 40 familii, înscris în circulație + 15 familii. Telefon 275037, seara. (12684)

Vând urgent 2 locuri, cimitirul Eternitatea (UTA), aranjate cu plăci și cruce. Telefon 280251. (12685)

Vând aparat aer conditionat Panasonic, 325 EURO. Telefon 092.571.342. (1159175)

Vând congelator Arctic, 2 butoaie mari plastic, damigeană 50 l, covor iută. Str. Cocorilor, bl. 2, ap. 22, UTA. (12692)

CUMPĂRĂRI TERENURI, IMOBILIARE

Cumpăr apartament 2 camere, central, et. I-II, confort I. Telefon 092.606.527. (12618)

CUMPĂRĂRI AUTO

Cumpăr talon sau autoturism avariat Alfa Romeo 155, an 1990-1996. Telefon 094.606.564. (12238)

Cumpăr Trabant înmatriculat cu motor VW. Telefon 094.606.564. (12238)

Cumpăr VW Transporter II, 80-86, benzină 1600-2000 cmc, înmatriculat persoană fizică, CIV, sau număr vechi, 8+1 locuri. Telefon 094.823.104. (12617)

CUMPĂRĂRI ELECTRO

Cumpăr frigidere 600.000 - 700.000 lei, congelatoare, combine frigorifice 1.000.000 lei. Telefon 254461. (12536)

CUMPĂRĂRI DIVERSE

Cumpărăm vaci și juninci. Telefon 250866; 095.681.191. (12676)

Cumpăr porumb boabe și știuleți grâu, orz, ovăz, plata pe loc. Telefon 094 784 568, fax 274833. (11174)

Cumpăr sămânță floarea soarelui. Telefon 093 640 587. (12418)

CUMPĂR PORUMB, cantități nelimitate (minim 50.000 kg). Telefon 090 193 028, 094 646 028. (12157)

Cumpăr pene și coarne de cerb. Telefon 210480, orele 17-22. (12632)

Cumpăr 20-100 t porumb, grâu furajer și de panificație. Telefon 095.037.225; 044/335343. (12542)

CERERI ȘI OFERTE DE SERVICII

SC angajează BARMANĂ. Telefon 256735. (12688)

Societate italiană angajează MUNCITORI CALIFICAȚI în confecționat FEȚE ÎNCĂLȚĂMINTE, pe următoarele posturi: MAȘINISTE, CROITORI PIELE, SUBȚIAT PIELE, MANUAL. Telefon 284011. (11907)

Angajez DEPANATOR FRIGIDERE; TÂMPLARI profesioniști; INGINER MOBILĂ (designer); PROIECTANT pe calculator. LIPOVA, telefon 094.796.542. (12566)

HOTEL „PRESIDENT" angajează: RECEPȚIONERE tinere, vârsta maximă 24 ani, cunoscătoare limbi străine; TINERI-TINERE pentru alimentație publică BUCĂTARI, AJUTORI OSPĂTARI, FEMEI SERVICIU. Informații la sediul HOTEL PRESIDENT, str. Calea Timișorii nr. 164. CONDIȚII AVANTAJOASE DE LUCRU. (12580)

FIRMĂ ÎNCĂLȚĂMINTE angajează personal pentru manual, calificat; MAȘINISTE, mașină cusut; MAȘINISTE mașină subțiat; ȘTANȚATORI piele. Telefon 259674. (12581)

Angajez ȘOFER TAXIMETRIE cu actele în regulă. Experiența prezintă avantaj. Telefon 092.506.492, după ora 12. (12693)

Angajez PERSONAL minim liceul, vârsta maximă 30 ani. Telefon 270856. (12698)

PRESTĂRI SERVICII

Repar ieftin: FRIGIDERE, CONGELATOARE, garanțial, deplasare gratuită. Telefon 217451; 092.417.397. (11222)

SILDOR PROD, reparații - vânzări: FRIGORIFICE. Vânzare - montaj: AER CONDIȚIONAT. Telefon 270622. (c.)

WES, vânzări, montaj, reparații FRIGORIFICE, CLIMATIZĂRI LOCUINȚE, AUTOTURISME. Telefon 284857; 092.556.562. (12540)

PLUVITEC vinde material import HIDROIZOLAȚIE, șindrile, ACOPERIȘURI, policarbonat pentru luminatoare, terase, sere. ASIGURĂ MANOPERA. Telefon 092.198.040. (10040)

S.C. TERMOTEX S.R.L.

ARAD, Str. O. Goga nr. 48
Tel. 057-250.529, 095.257.527

EXECUTĂ:
- construit sobe teracotă
- curățat coșuri fum
- verificări aerisiri gaze la asociațiile de locatari
- construit șeminee
- reparații generale construcții
- curățat și șamotat cazane termice
- amenajări parcuri, grădini (alei rustice, pergole, grătare barbeque)

Prețuri negociabile.

P.F. execută lucrări FORAJ FÂNTÂNI. Telefon 095.383.703; 057-261270. (12568)

ȘCOALA DE ȘOFERI, col RUSU LUCIAN, face înscrieri. Telefon 283696. (12583)

Execut SUBTRAVERSĂRI și SĂPĂTURĂ MECANICĂ. Informații telefon 093.340.082. (8739)

RENOVĂRI apartamente, spații comerciale, ZUGRĂVELI, gresieri, RIGIPS. Telefon 277353; 094.909.535. (12675)

ZIDAR PROFESIONIST, execut CONSTRUCȚII (calitate) fundație la acoperiș, TENCUIELI, faianțări, gletuieli. Nu consum alcool. Telefon 274767. (12686)

TAPIȚEZ mobilier, REPAR tâmplăria, rolete, VOPSITORIE. Prețuri negociabile. Telefon 282980. (11215)

DIVERSE

SC OFTAMED SRL cu sediul în Arad, str. Miron Costin, dorește autorizație de mediu pentru cabinet oftalmologie și chirurgie generală, aceeași adresă. Eventualele contestații se pot depune la Agenția de Protecția Mediului Arad, Bd. Dragalina nr. 16. (12643)

SC ARDEALUL SA ARAD, cu sediul în localitatea ARAD, str. 1 Decembrie 1918 nr. 10-12 solicită autorizație de mediu la punctul de lucru „POPAS TURISTIC SUBCETATE", situat în localitatea ARAD, str. Achile FN. Eventualele contestații se pot depune la Inspectoratul pentru Protecția Mediului Arad, B-dul Dragalina nr. 16. (12682)

SC ARDEALUL SA ARAD, cu sediul în localitatea ARAD, str. 1 Decembrie 1918 nr. 10-12 solicită autorizație de mediu la punctul de lucru „POPAS TURISTIC SUBCETATE", situat în localitatea ARAD, str. Achile FN. Eventualele contestații se pot depune la Inspectoratul pentru Protecția Mediului Arad, B-dul Dragalina nr. 16. (12683)

SC „FAIR PLAY" SRL Arad, str. V. Conta nr. 19, dorește autorizație de mediu pentru spălătorie auto, aceeași adresă. Eventualele contestații se pot depune la Agenția de Protecția Mediului Arad, Bd. Dragalina nr. 16. (12696)

CITAȚII

Se citează numita KISS ILEANA, cu ultimul domiciliu în Arad, str. Luncii nr. 16, în calitate de pârâtă în dosarul Judecătoriei Arad nr. 3362/2002, pentru termenul din data de 09.05.2002. (12681)

TURISM

AMAD TOURISTIK efectuează transport internațional SPANIA, ITALIA, PORTUGALIA, FRANȚA, GERMANIA, cu autocare moderne. Asigurări medicale. Rezervări zilnic, Arad, str. Cloșca, nr. 2, telefon 057 - 254453; 094.969.742. (3252)

ÎNCHIRIERI

Ofer spre închiriere spațiu în Aradul Nou, amenajat, toate facilitățile. Telefon 253973; 093.727.470. (12611)

Oferim spre închiriere SPAȚII COMERCIALE pentru magazine, depozite, producție. Telefon 281036. (c.)

Închiriez spațiu comercial, str. Metianu, 50-80 mp. Telefon 093.640.587. (12289)

Închiriez pivniță, str. Metianu, 200 mp, preferabil depozit. Telefon 093.640.587. (12289)

Dau în chirie spațiu depozite, 150 mp și atelier auto dotat, str. Petru Rareș, nr. 81, Grădiște. Telefon 276578. (12011)

Închiriez căsuță la Strandul Neptun, chirie oficială. Telefon 094.874.109. (12575)

Închiriez (ofer) apartament 2 camere, mobilat, zona 300. Telefon 348826. (12609)

Caut apartament de închiriat, central, mobilat modern, utilat, et. I-II, pe 2 ani, începând cu 18 mai 2002. Telefon 092.606.527. (12618)

Ofer spre închiriere apartament 2 camere, contorizat, mobilat, Fortuna, parter. Telefon 246409; 095.642.660.

Închiriez casă cu grădină, 2 camere, bucătărie mobilată, în Aradul-Nou, Mureșel, str. G. Pavelescu nr. 4 - Arad. Se cere plata anticipată pe 1 an - 624 EURO, 52 EURO/lună, liberă de la 1 septembrie 2002. Informații telefon 057/287106, d-na ica. (1159172)

PIERDERI

Pierdut foaie matricolă atașată diplomei de absolvire a Facultății de Educație Fizică și Sport Vasile Goldiș, eliberată de Facultatea Babes Boyai, seria R0091077, eliberată în 30.01. 2000, pe numele Ardeuan Dumitru Dănuț. O declar nulă. (12679)

Pierdut legitimație student, eliberată de Universitatea Aurel Vlaicu, Facultatea Științe Economice, pe numele Kosnitz Iuliana Maria. O declar nulă. (12680)

† DECESE †

Cu adâncă durere în suflet anunțăm încetarea din viață, după o lungă și grea suferință, a celei care a fost o bună soție, mamă, soacră și cuscră

MARIA TURCU.

Funeraliile vor avea loc astăzi, ora 15, de la domiciliul din str. Haiman Arbore nr. 28, la cimitirul Gai.

Soțul Vasile, fiica Daniela, ginerele Adi și cuscra Pusi.

Cu adâncă durere anunțăm încetarea din viață a scumpei noastre mamă, soacră, bunică și străbunică

BOT ANA

din ȘIRIA, în vârstă de 83 ani. Înmormântarea va avea loc azi, 7 mai, ora 15, la cimitirul din ȘIRIA. Dumnezeu s-o odihnească în pace! Familia îndoliată.

Cu adâncă durere anunțăm încetarea din viață a iubitului nostru soț, tată și bunic

CHEREȘ CORNEL,

în vârstă de 78 ani. Înmormântarea va avea loc azi, 7 mai, ora 14, de la Capela Cimitirului Grădiște. Familia îndoliată.

Cu adâncă durere anunțăm încetarea din viață, a iubitei noastre mame,

CATRA MARIA,

în vârstă de 93 ani. Înmormântarea va avea loc azi, 7 mai 2002, ora 16, de la Capela Cimitirului Pomenirea. Familiile îndoliate: Catra-Oancea și Geicu.

Cu mare durere anunț încetarea din viață, a iubitei mele soții,

PISĂU SONIA,

după o scurtă suferință, la vârsta de 67 ani. Înmormântarea va avea loc miercuri, 8 mai 2002, ora 14, de la domiciliu din Arad, str. Constanța Hodoș, nr. 8, la Cimitirul Pomenirea. Dumnezeu să te odihnească în liniște și pace! Soțul îndoliat.

† SERVICII FUNERARE †

SC „IN MEMORIAM" SRL
str. EMINESCU nr. 4
(ATENȚIE, vizavi de CINEMA MUREȘUL)
Tel. 057-211929, 093.343.964
str. ORIZONTULUI nr. 9A (Bujac)
oferă SERVICII FUNERARE COMPLETE - NON STOP.
Sicrie-modele multiple (simplelux), sicrie import ITALIA, ACCESORII. Intermediem COLACI, COLIVĂ etc.
ÎMBĂLSĂMĂM GRATUIT (formolizat).
TRANSPORT ÎN ORAȘ GRATUIT
SERVICII: SPĂLAT, ÎMBRĂCAT
PLATA ÎN RATE.
Transport INTERN - INTERNAȚIONAL

RO STYL COMPANY
SERVICII FUNERARE COMPLETE
PRODUCĂTOR SICRIE
ARAD, STR. M. EMINESCU 22, TELEFON 214.422
Magazin deschis și noaptea

OFERIM
- SICRIE 10 MODELE DE LA 800.000 LA 3.600.000
- SICRIE LUX 4 MODELE DE LA 4.500.000 LA 20.000.000
- LENJERIE DECES 6 MODELE DE LA 300.000 la 2.000.000
- CRUCE, LUMÂNĂRI, PROSOAPE, BATISTE, MÂNERE și ȘURUBURI SICRIU

OFERTĂ SICRIU FAG CRUCE RESPETE 1.500.000

APELÂND LA SERVICII: ÎMBRĂCAT, FORMOLIZAT ȘI TRANSPORT BENEFICIAȚI DE 15% REDUCERE
LA SICRIU ȘI TRANSPORTUL LA DOMICILIU GRATUIT
▼PLATA ȘI DUPĂ ÎNCASAREA AJUTORULUI DE ÎNMORMÂNTARE.

PĂREREA DVS. CONTEAZĂ!
TELEFON 094.690.121

† CONDOLEANȚE †

Cuvintele sunt prea sărace pentru a exprima durerea ce ne copleșește acum la despărțirea de iubita noastră verișoară

MARIA TURCU.

Te vom purta veșnic în sufletele noastre NANI dragă. Întreaga compasiune și sincere condoleanțe familiei îndoliate. Lia, Octi și Mihăiță Ardelean.

Un ultim omagiu celui care ne-a fost elev și coleg

BELEAN MARIUS,

dispărut prematur dintre noi. Condoleanțe familiei îndurerate. Diriginta, prof. DIDILESCU ECATERINA și colegii din clasa a XI-a D, Colegiul Național „MOISE NICOARĂ". (12691)

Dumnezeu să-l ierte și să vegheze sufletul celui care a fost

VALEA IOAN,

plecat prea timpuriu dintre noi. Să-i fie țărâna ușoară. Vei rămâne veșnic în amintirea noastră. Fratele DORU cu soția NELA, copiii ANCA și ALEX. (12687)

Cu multă tristețe și durere ne despărțim de tine, dragul nostru prieten

MARIUS COSMIN BELEAN.

Dumnezeu să te odihnească în pace! ALEX GHERMAN și familia. (12695)

Cadrele didactice și personalul administrativ din Universitatea AUREL VLAICU, sunt alături de colega lor ANA HĂNCILĂ, în aceste momente dificile determinate de trecerea în eternitate a tatălui ei. Condoleanțe întregii familii! Profesor universitar, Lizica Mihuț.

O conducem pe ultimul drum pe iubita noastră cumnată și mătușă

PISĂU SONIA,

pe care nu o vom uita niciodată. Dumnezeu să o ierte și s-o odihnească în liniște și pace! Familia îndurerată PISĂU IOAN. (12701)

Ne luăm un ultim rămas bun de la draga noastră soră și cumnată

PISĂU SONIA.

Amintirea ei dragă ne va însoți toată viața. Fratele, surorile cu familiile lor, îndoliate. (12702)

† COMEMORĂRI †

Cu lacrimi în ochi și multă durere ne aducem aminte de părinții noștri

COSULEANU MIRCEA
COLARESCU TEODOR
COLARESCU MARIA,

de la a căror trecere în eternitate s-au scurs 11, 13 respectiv 8 ani. Familia COLARESCU. (12673)

Cuvintele nu pot exprima durerea din sufletele noastre, la împlinirea a trei ani de când ne-a părăsit bunul nostru

NERON VIRGIL.

Dumnezeu să te odihnească în pace! Familia. (12667)

Alături de dangătul clopotelor ce au vestit sfânta noapte a ÎNVIERII, a răsunat duios și ecoul NEUITĂRII, pentru cel care a fost neprețuitul nostru soț, tată, bunic și prieten

FLORIN BURACU.

Familia și ILEANA. (12675)

Ai plecat din această lume, acum 6 luni de zile/ Nu ne-ai spus nici un cuvânt/ Ne-ai lăsat durerea-n suflet/ Cât vom trăi pe pământ./ Dar nu e vina ta/ Că e vina altora,

MOLDOVAN OLGA,

născută DUBĂȚ. Și-ai lăsat pe scumpul tău fiu DANI. Nu te vom uita niciodată. Surorile, cumnații și nepoții. (12677)

Se împlinesc 6 luni de lacrimi, dor și jale, de când puiul nostru drag

MILAC ȘTEFAN

ne-a părăsit într-un tragic accident, la numai 24 de ani. „Din lacrimi ți-am făcut fântână/ Ce se revarsă de-al tău dor/ Din flori ți-om face un covor/ Pe el să te întorci acasă/ De tine, FĂNICĂ, ne este dor și jalea greu ne-apasă." Parastasul va avea loc miercuri, 8 mai 2002, la Biserica UTA, ora 12. Părinții, soția, copilul, frații și toți cei care te-au iubit. (12694)

SATLINE

A DESCHIS RESTAURANTUL

În ARAD, STR. ION ANTONESCU 2-4, BL. M7 - PARTER (Piața Mihai Viteazul)

PROGRAM ZILNIC 12 - 24 REZERVĂRI TEL. 228.616

LA PLAZZA

Sediu Central:
SC Centrosoja srl
Arad, Poetului 105-107
Tel. 057 270408
Fax: 057 250528

Puncte de vânzare:

LIPOVA
Str. Nicolae Bălcescu 33
Tel. 093 404014 Dl. Radu

FRUMUȘENI
AF L $ B Nr. 136
Tel. int. 120 Dl. Bujor

CHIȘINEU CRIȘ
Str. Gării, la Protecția Plantelor
Tel. 094 626864 D-na Tătaru

INEU
Str. Republicii nr. 6, la Serviciul Public Județean de Protecția Plantelor Ineu
Tel. 094 773148 dl. Hanciuța

SEBIȘ
Str. Zărandului nr. 30
Tel. 310560 Dl. Jidoi

GURAHONȚ
Str. Parcului, la Protecția Plantelor Gurahonț
Tel. 090012415 Dl. Șurtea

CURTICI
Str. Alba Iulia nr. 26
Tel. 464267 D-na Don

PECICA
Nr. 344 Tel. 468385

NĂDLAC
Str. Nicolae Bălcescu nr. 4, la Agromec Nădlac
Tel. 091 934837 Dl. Roman

SĂCUIENI jud. BIHOR
str. Morii nr. 47
Tel. 059/352122 Dl. Mogyari

• Ești producător agricol?

GRUPUL DE FIRME CENTROSOJA SE GÂNDEȘTE LA TINE

CENTROSOJA s.r.l.

• Cum?

PRIN LANSAREA PROGRAMULUI PROMOȚIONAL DE PRIMĂVARĂ, LA FINELE CĂRUIA TE AȘTEAPTĂ

TOMBOLA CENTROSOJA

(2365936)

Ia startul în campania promoțională și cumpără de la Centrosoja:
* semințe de porumb, floarea-soarelui, soia, orzoaică
* erbicide
* insectofungicide
* îngrășăminte complexe
* azot

Poți câștiga pe loc produse Centrosoja și participi la TOMBOLA

În **23 aprilie** și **15 mai**, ai **șansa** să fii proprietarul unei **minimotorete** - marca PIAGGIO - în valoare de 1.500 Euro și a unui **tricimobil** - marca PIAGGIO APE - în valoare de 4.000 Euro

Doar cu Centrosoja - calitate și câștiguri garantate!
Fii client Centrosoja - fii câștigător!

construct MIRADA

Distribuitor autorizat BPB Rigips

VINDE PRIN DEPOZITUL DIN
STR. ANDREI ȘAGUNA NR. 83 TEL. 057/285.377

URMĂTOARELE:

- TAVANE CASETATE
- PLACĂ GIPS CARTON
- PROFILE RIGIPS (TOATE ACCESORIILE)
- GLETURI, ADEZIVI, TINCI
- ȘAPĂ AUTONIVELANTĂ

(2360862)

ÎNCHIRIEZ

HALE INDUSTRIALE

pentru producție sau depozitare

PE TREI AMPLASAMENTE (ADRESE)

Telefon: 092.253.173 sau 057/270.540

(2365985)

APLINK

angajează

ASISTENT SOFTWARE

Cerințe: cunoștințe temeinice de operare PC, permis de conducere cat. B, disponibilitate de deplasare în județ.

Pentru relații: 094.84.59.74,
aplink_vanzari@yahoo.com

OFERTA PROMOȚIONALĂ!

ÎMPRUMUTURI

EURO-CASSA S.R.L.

de la 10-40 milioane
comision 14% pe an
și de la 50-500 milioane
comision 6% pe an
pentru imobile, mașini etc.

ORAR 9,00-17,00, B-dul Decebal nr. 2-4, camera 211. Telefon: 284.390, 091.521.632 (S.C. PROIECT)

(9397908)

LANȚUL-SANEX

S.C. INSTALAȚII PROMPT SERVICE S.R.L, CALEA ȚIMIȘORII NR. 39

ARADUL NOU

TEL. 057/287-340; 057/287-776; 092/807-903

VĂ OFERĂ ARTICOLE PENTRU: INSTALAȚII DE APĂ, GAZ, INSTALAȚII SANITARE, ELECTRICE, UZ CASNIC ȘI GOSPODĂRESC.

ORAR ZILNIC: 8 - 18 SÂMBĂTA: 8 - 13

PREȚURI MICI SERVIRE PROMPTĂ !

(2366072)

PRIN MAGAZINELE SC BENDEA SRL

situate în Arad, B-dul Revolutiei Nr. 26-30, tel. 231.853,
str. Liviu Rebreanu Nr. 68, tel. 250.905
str. Eftimie Murgu colt cu Pădurii, tel. 228.966

Program zilnic 9 - 17,00
Sâmbătă 9 - 13,00

VINDE LA CELE MAI AVANTAJOASE PREȚURI:

- *Materiale de construcții (ciment, var, BCA, rigips, oțel beton) membrane izolatoare, plasă rabitz, plasă gard, polistiren expandat plăci azbociment, cuie, sârmă*
- *Tablă zincată, cutată și neagră și decapată*
- *Instalații sanitare și accesorii pentru încălzire, vopsele și adezivi, vată minerală*
- *Baterii import (Italia)*
- *Căzi cu hidromasaj, dulapuri baie Elveția*
- *Calorifere aluminiu, calorifere oțel, cazan pentru încălzire pe gaz, boilere electrice, boilere pe gaz.*
- *Toată gama de țevi, fitinguri și garnituri*
- *Parchet lamelar, lambriuri toate culorile*
- *Faianță și gresie diferite modele, culori*
- *Tavan casetat AMS import Austria*

VÂNZĂRI ÎN 36 RATE

(2360750)

la cele mai mici prețuri de la 150.000 - 195.000 cu TVA inclus

AVANS 0

BANCA "TRANSILVANIA" S.A.
SUCURSALA ARAD,
Str. Unirii nr. 5-7,
Tel. 057/283.122
CUMPĂRAȚI CU MAESTRO ȘI CÂȘTIGAȚI...

ADEVĂRUL

Cotidian independent Arad

Anul XIV, nr. 3599

Miercuri, 8 mai 2002 ● 16 pagini ● 5000 lei ● e-mail: adevarul@arad.ro; adv.pub@arad.ro

BRAT Publicație auditată în semestrul II 2000

Tiraj mediu zilnic vândut: 33.205

WEST BANK S.A.

Dobânzi practicate la disponibilități și depozite în lei pers. fizice și juridice începând cu data de 22.04.2002

1. Disponibilități la vedere 3%/an-

Depozite	Pers. fizice Min. 500,0mii lei	Pers. jurid. Min.10,0mil.lei
1 lună	28%	28%
2 luni	29%	29%
3 luni	30%	30%
6 luni	32%	31%
9 luni	32%	32%
1 an	32%	32%

BISERICĂ ȘI PRIMĂRIE

Primarul Dorel Popa este unul dintre cei mai buni vorbitori pe care eu i-am auzit vreodată. Aș putea spune că Dorel Popa este chiar un orator, unul dintre puținii care există prin preajmă. L-am auzit vorbind atât la Maranata cât și în alte ocazii, așa că impresia nu este una de circumstanță.

La Maranata, biserica unde este pastor, Dorel Popa le vorbește enoriașilor săi despre și din Biblie. Toți enoriașii care merg la biserica unde slujește Dorel Popa cred indubitabil ceea ce spune acesta. Nici nu ar putea fi altfel. Pentru că el vorbește unor oameni care apriori îi împărtășesc discursul. Și Dorel Popa și enoriașii care-l ascultă cred în cuvântul Domnului. Nu există nici o deosebire de vedere dintre orator și auditoriu. Nimeni nu a contestat vreodată cele spuse de pastorul Dorel Popa pentru că ar comite un sacrilegiu, ar contesta Biblia însăși. Nu cred că cineva l-a întrerupt cândva pe pastorul Dorel Popa atunci când acesta își rostea de la amvon predica biblică. Nu există astfel de obiceiuri în biserică, oricare ar fi aceea.

În mod cert, pastorul Dorel Popa știe că este un bun orator și că-i impresionează pe cei care-l ascultă. Aș putea spune chiar că pastorul Dorel Popa are o anumită putere în biserică, putere și influență care cu greu îi pot fi contestate. A făcut acesta atât de multe pentru ca Maranata să existe așa cum se vede, încât, într-un fel, pastorul Dorel Popa a devenit, în aria sa bisericească aproape o instituție. (Cei care cârtesc în domeniu împotriva lui sunt prea puțini și o fac pe la colțuri de străzi). Poate chiar și Dorel Popa se consideră - nici pe el nu-l ocolește deloc vanitatea - o instituție și ar avea destule motive să creadă astfel. Mai ales când îl părăsește smerenia.

În urmă cu doi ani, **pastorul** Dorel Popa și-a dorit însă să fie și **primarul** Dorel Popa. Un pastor care a cunoscut în domeniul pe care l-a păstorit multe succese. De la cele legate de construirea unui splendid lăcaș de cult, la cele legate de îmbogățirea spirituală a bisericii inclusiv prin afluența credincioșilor înspre Maranata. În plan religios, Dorel Popa a fost și este un om de succes. În sensul cel mai bun și propriu al cuvântului.

IOAN IERCAN

(Continuare în pagina 5)

Primăria a refuzat un proiect BERD de milioane de Euro

ARADUL RĂMÂNE ÎNCONJURAT DE GUNOAIE, ÎN AȘTEPTAREA INCINERATORULUI

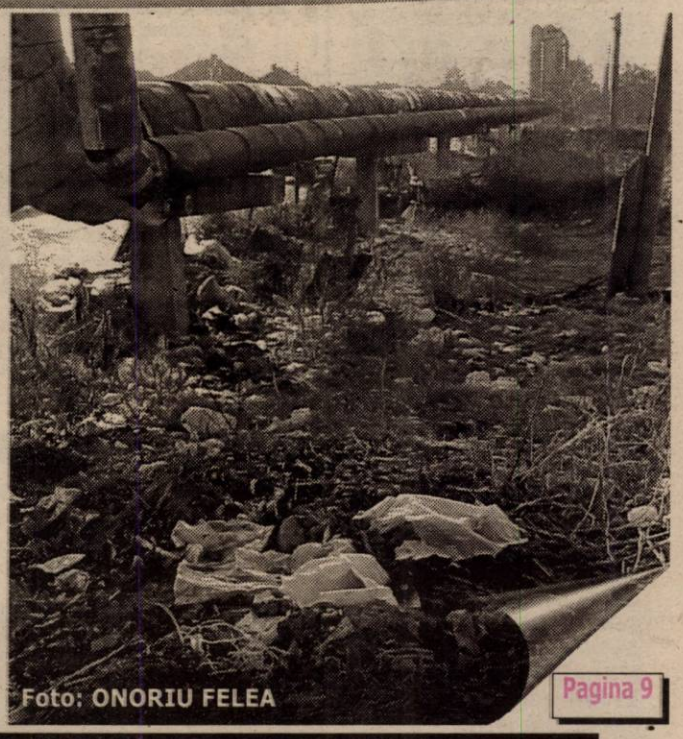

Foto: ONORIU FELEA

Pagina 9

Prim adjunctul șefului I.P.J., col. Teodor Pantea:

„AM ÎNCERCAT SĂ NE FACEM SIMȚITĂ PREZENȚA PESTE TOT”

Pagina 6

TREI PESEDIȘTI, SNOPIȚI ÎN BĂTAIE LA DISCOTECA DIN SEBIȘ

Agricultură

AVANTAJELE CREȘTERII ECOLOGICE A PĂSĂRILOR

Pagina 7

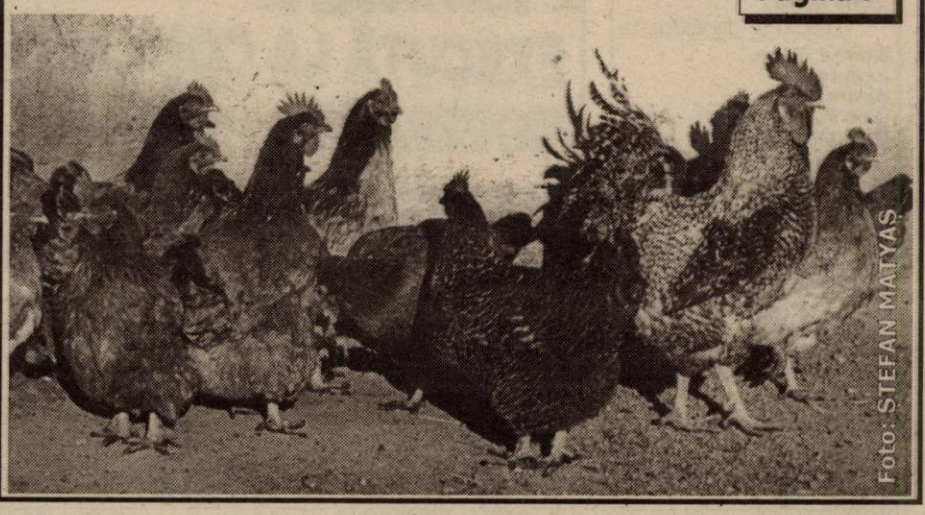

Foto: ȘTEFAN MAIYAS

Invitatul nostru

VREAU SĂ FIU UN NUME ÎN GIMNASTICA MONDIALĂ

afirmă arădeanul Constantin Covaci, medaliat cu aur la europene

Pagina 11

Mobilier la comandă
Mochetă
Prețuri avantajoase
ARCADIA S.R.L.
Piața Soarelui bl. 603
Tel. 263.637

INFOTON
Telefoane fără fir PANASONIC
Centrale telefonice
Telefoane SIEMENS
ISDN
str. Eftimie Murgu, nr. 74-76, tel./fax: 281800
magazin:
str. Lucian Blaga, nr. 2-4, tel./fax: 281595

microcredit
MICROENTERPRISE CREDIT ROMANIA S.A.
RAPID CREDIT Până la 5.000 DEM
BUSINESS CREDIT Până la 25.000 DEM
INVESTMENT CREDIT Până la 75.000 DEM
Finanțare internațională și tehnologie germană de creditare
Acum și în Arad
TIMIȘOARA: CALEA DOROBANȚILOR (COLȚ CU SIMION BĂRNUȚIU)
TEL./FAX: (056) 224.676, (056) 224.422
NOI DĂM CREDIT DEZVOLTĂRII TALE !
(2204950)

STIL CONFORT
BUCĂTĂRII ● DORMITOARE ● CAMERE DE ZI
MOBILIER DE BAIE
Calea Timișorii nr. 53; Tel./Fax: 278.820
Piața Spitalului Bl. 1D; Tel/Fax: 253.868

Calendar

◆ Astăzi, Soarele răsare la ora 6,06 minute și apune la ora 20,00.

◆ Au trecut 127 de zile din acest an. Au mai rămas 238 de zile până în anul 2003.

◆ ***Praznicul zilei: Biserica ortodoxă:*** Sf. Slăvit Ap. și Ev. Ioan; Cuv. Arsenie cel Mare; ***Biserica greco-catolică:*** Sf. Ap. și Ev. Ioan; Cuv. Arsenie cel Mare, Fericitul Ieremia Românul.

Bine ați venit!

La Lipova: Pocan Cătălin Adrian.

Actualitatea culturală

CINEMATOGRAFE

Dacia: Recuperatorul (SUA) 10; 12; 14; 16; 18; 20

Mureșul: 15 minute (SUA) 10; 12,30; 15; 18

Arta: Cod de acces: swordfish (SUA) 16; 18; 20

Sala Mică: Manechinul (SUA) 15,30; 18,30

Progresul: Acasă la coana mare (SUA) 16,00

Planeta maimuțelor (SUA) 18

CENACLU LITERAR

Joi, 9 mai, ora 17,00, în Sala Mare a Casei de Cultură a Municipiului de pe strada Gheorghe Lazăr nr. 1, va avea loc ședința Uniunii Scriitorilor din România. Va citi poezie: Maria Ana Calinco.

PREȚUL AURULUI

BANCA NAȚIONALĂ. Pentru gramul de aur de 24 K: prețul cu ridicata - 332.638 lei, iar prețul de achiziție - 299.374 lei. Prețuri înregistrate ieri.

PIAȚA NEAGRĂ. Aur 14 K: cumpărare - 150.000 lei/g, vânzare - 170.000 lei/g. Aur 18 K: cumpărare - 180.000 lei/g, vânzare - 200.000 lei/g.

HOROSCOP

Miercuri, 8 mai 2002

Berbec (21.03-20.04). Cu toate că nu dispuneți de o vitalitate deosebită, beneficiați din plin de fler și de o capacitate deosebită de adaptare.

Taur (21.04-20.05). Deși veți găsi ușile închise la o parte din oamenii de încredere, veți intui când și cum să acționați pentru a face trecerea de la vechi la nou.

Gemenii (21.05-20.06). Există pericolul să acordați prea multă atenție unuia dintre membrii familiei. Cocolșindu-l, puteți să îl obișnuiți prost.

Rac (21.06.-22.07). Prietenii vă pot oferi idei, chiar și soluții viabile pentru a obține o avansare în carieră.

Leul (23.07.-22.08). Veți fi un prieten bun pentru ceilalți. Cum trebuie păstrată însă și o decență, este necesar să demonstrați că sunteți un om înzestrat cu răbdare și, când situația o cere, să fiți diplomat.

Fecioara (23.08-22.09). Manifestați un pragmatism remarcabil, mai ales la serviciu și în afaceri, ceea ce vă permite îmbunătățirea situației financiare.

Singurul magazin
MOCHETA
Arad, Piața Gării
Telefon 235.221
Mari ReDuCeRi DE PREȚURI
MONTAJ LA STANDARDE EUROPENE

Balanța (23.09-22.10). Odată ce ați atins un nou prag socio-profesional, renunțați pentru moment la activitățile în salturi și treceți la consolidarea deplină a reușitei dvs.

Scorpion (23.10-21.11). Actualul buget, obținut după câteva săptămâni de rutină obositoare și uneori exasperantă vă permite să ieșiți la interval în tentativa unor afaceri de mică anvergură.

Săgetător (22.11-21.12). Puteți fi implicat într-un conflict datorită acțiunilor unui Capricorn sau al unei Balanțe. Rămâneți neutru.

Capricorn (22.12-19.01). Cu excepția nativilor din prima decadă toți ceilalți beneficiază din plin de o creștere a vitalității.

Vărsător (20.01.-20.02) În general sunteți mulțumit de modul în care evoluează situația, deși rezultatele pe care le înregistrați nu vă prea convin.

Peștii (21.02-20.03). Lăsați-vă influențat doar de partener. Altfel s-ar putea să aveți consecințe nefavorabile....

„Adevărul" vă ascultă

La telefonul dimineții 280944, între orele 9,00 - 12,00

◆ ***Mulțumiri***

Mihai Stoiadin din Arad dorește ca prin intermediul ziarului nostru să mulțumească unor firme și organizații ale partidelor (printre care și P.S.D.), care au contribuit pentru a oferi de Sfintele Sărbători ale Paștelui un cadou pensionarilor din Arad. **„Le-au umplut inimile de bucurie acestor bătrâni și le mulțumim pentru acest gest frumos"**, spune Mihai Stoiadin.

Olga Gabnai din Arad, Piața U.T.A. reclamă că este nemulțumită de felul în care lucrătorii companiei de transport tratează călătorii. „Am vrut să-mi cumpăr un bilet cu două călătorii de la casieria din Piața U.T.A.. Am dat vânzătoarei și bani de 100 lei pentru că numai așa am avut. Nu a vrut să îi ia motivând că banii aceștia nu mai circulă, nu-i mai primește nimeni. Sutele acelea de lei le-am primit și eu rest de la alimentară. Sigur că le convine să le dai bani mai mari ca să spună că nu mai au patru sau două sute de lei să dea rest. Eu dacă nu am 100 lei îmi dă bilet?"

Redactor de serviciu, N. B.

La telefonul după-amiezii 280003, între orele 15,00 - 18,00

◆ ***Minusuri la... Romtelecom***

D-l Marian Dumitru din Arad este nemulțumit de serviciile oferite de Romtelecom, mai exact de proasta funcționare a serviciului de informații. Dânsul afirmă că „cel care a avut strălucita idee de a muta acest serviciu la Timișoara ar fi trebuit să se gândească mai bine la implicațiile acestei acțiuni. Ce vreau eu să vă spun cu asta este următorul lucru: după ce stau minute în șir la telefon, centralistele îmi dau numere total aiurea. Adică, după ce dau bani grei la Romtelecom și nu atât pentru convorbiri, cât pentru acele faimoase „alte servicii", eu nu beneficiez de mai nimic. Se pare că Romtelecom are destule minusuri și cel mai mare ar fi... superficialitatea cu care își tratează abonații."

Redactor de serviciu, R. M.

METEO

Vremea va fi frumoasă și caldă. Cerul va fi variabil, mai mult senin noaptea și dimineața.

Vântul va sufla slab la moderat din sud-est.

Temp min.: 25 la 29° C
Temp. min.: 9 la 12° C

Au plecat dintre noi!

✝ Pisău Sonia Alexandrina (1934), Nedelcu Gheorghe (1926), Meșter Ilie (1939), Turcaș Ileana (1915)

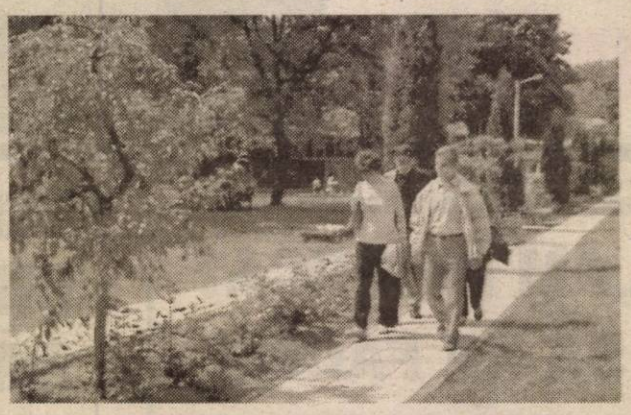

Atenție la ... viespi!

În această perioadă, la Serviciul de urgență al Spitalului Clinic Județean Arad se prezintă tot mai multe persoane care fac alergie după ce au fost înțepate de viespi, albine sau paianjeni. Lor li se adaugă cele care fac alergie la polen sau la omizi. „În fiecare primăvară întâmpinăm astfel de probleme. Lumea nu trebuie să se alarmeze imediat dacă a fost înțepată de o albină, ci doar dacă apar simptome care anunță o complicație", aflăm de la dr. Florentina Cartojan, medic specialist urgențe.

Astfel, dacă știți că sunteți alergic sau ați fost înțepat de una dintre insectele de mai sus și aveți senzația de îngroșare a limbii, lipsă de aer, roșeață generalizată a pielii și o stare de rău general, trebuie să vă adresați de urgență cadrelor medicale.

A. BUGARIU

10 amenzi „metrologice"

Recent, Serviciul Județean de Metrologie Legală (SJML) Arad a controlat modul în care se efectuează tranzacțiile comerciale cu cântare. Astfel au fost depistați 10 agenți economici ale căror balanțe nu erau verificate metrologic. Pentru această deficiență 4 comercianți au fost sancționați cu o amendă de un milion de lei (Lanțul SRL - Arad, Talisa Trading SRL - Arad, Mayer Prodcom SRL - Chișineu Criș, Agrounivers SRL - Lipova) iar 6 cu o amendă de 500.000 lei (Nagy Arpad - Sebiș, A.F. Andreea - Chișineu Criș, Lămâița SRL - Arad, Setar Dumitru - Chișineu Criș, Dragoș Dorel - Pecica, A.F. Mary - Secusigiu).

C.T.

PIEȚE, TÂRGURI

Azi este zi de piață la Pâncota, Beliu, Buteni, Șiclău, Macea, Vânători, Pecica, Șiria și zi de târg la Beliu și Buteni.

Mâine, joi, este zi de târg săptămânal la Curtici, Sebiș, Cermei, Săvârșin, Secusigiu, Zerind.

FARMACII DE SERVICIU

• Farmacia **REMEDIUM** Arad, B-dul Revoluției nr. 52-54. Program luni-vineri: 7,30-20,00, sâmbătă 8,00-14,00. Telefon 233195. Farmacia **„OMNIAFARM"**, Calea Aurel Vlaicu, Bl. Z28, cu program zilnic de la orele 8,00-22,00. Telefon 271724.

Farmacia **LIBRO PHARMA non stop** Calea Aurel Vlaicu 60-68 (lângă stadionul (UTA) telefon 212.992.

URGENȚE STOMATOLOGICE

Cabinetul de pe str. Crișan (în spate la Gionelli) are program non-stop. Telefon: 253794. Cabinetul din B-dul Revoluției nr. 62, ap. 6, asigură urgențe între orele 9,00-19,00. Telefon: 256665.

Și Cabinetul Stomatologic din Calea Victoriei nr. 7 A asigură zilnic urgențe, inclusiv sâmbăta, între orele 10-15. Telefon 095.565.622.

Cabinetul stomatologic „KARIDENT", Alfa Bl. 65, sc. C, ap. 2, asigură urgențe zilnic între orele 21,00-24,00. Telefon 257560.

ADMINISTRAȚIA FINANCIARĂ

Administrația Financiară a municipiului Arad: Asistență contribuabili (impozitul pe venitul global) - telefon 280633, 280733, int. 199 între orele 8,00-12,00. Informații suplimentare la www.finantearad.ro

TELEFON DE URGENȚĂ LA POLIȚIE: 955

Noile numere de centrală telefonică ale I. J. P. (Inspectoratul Județean de Poliție) Arad: 237.170; 237.803; 237.878; 237.887; 236.858.

UTILITARE

ADEVĂRUL
COTIDIAN INDEPENDENT ARAD

Editor: S.C. ADEVĂRUL S.R.L. Arad

COD FISCAL R 1681938 ● COD SICOMEX 19.604 ● CERTIFICAT J 02/1886/31 X 1991 ● COD SIRUES 020956601 ● ISSN 1220-7489

Redacția și administrația: 2900 Arad, Bd. Revoluției nr. 81. Telefoane: SECRETARIAT - 281802, fax 280655, 280625; ADMINISTRAȚIE - CONTABILITATE - 281797; MICA PUBLICITATE - 210775; MAREA PUBLICITATE - 280904; CLUBUL PRESEI - 280989.

Consiliul de administrație: președinte - **DOREL ZĂVOIANU**, telefon 281802, 280625; vicepreședinte - **MIRCEA DORGOȘAN**, telefon 210776; membri: **DOREL BARBU**, telefon 281797; **NICU COJOCARU**, telefon 280904; **MIRCEA CONTRAȘ**, telefon 280854.

Colegiul de redacție: **MIRCEA CONTRAȘ** (redactor-șef); **MARCEL CANCIU** (șef secție foto), telefon **281701**; **ALEXANDRU CHEBELEU** (șef secție sport), telefon **281701**; **NICU COJOCARU** (șef secție publicitate) telefon/fax: **280904**; **GABRIELA GROZA** (secretar general de redacție), telefon **280854**; **VASILE FILIP** (șef secție cultură-învățământ-tineret), telefon **281855**; **280003**; **IOAN IERCAN** (șef secție politică), telefon **280943**; **DORU SAVA** (șef secție social-economic), telefon **281738**; **ȘTEFAN TABUIA** (șef secție actualități), telefon **281855**; **280003**; **DOREL ZĂVOIANU** (președinte al Consiliului de administrație), telefon **281802, 280625.**

Difuzare - Marketing: **MIRCEA ȚĂȘCĂ** (șef secție)-telefon **280904**

Tiparul executat la S.C. MEDIAGRAF S.A. ARAD, str. Feleacului F.N., telefon 250902, fax 250920

„Adevărul" poate fi citit și pe Internet la adresa http://adevarul.arad.ro

Echipa de serviciu

IOAN TULEU
secretar de redacție

Bianca Felea, Ioan Leac, Adela Pop, Dina Rujan, Ramona Vidulescu
tehnoredactare computerizată

Nadia Bodran, Aurica Telcian, Dacian Toduță
corectură

S.C. CLAS MOBEL S.R.L.
Arad, Str. Vasile Urechie nr. 34
Telefon 270.700, 093.178.496
EXECUTĂ LA COMANDĂ
MOBILIER TAPIȚAT
Colțare de cameră
Canapele
Fotolii
Tabureți
(9396867)

Cursul valutar*

VALORI ÎNREGISTRATE IERI, 7 MAI 2002

Denumirea valutei	BNR	BCR		BRD		Banca Transilvania		Banca Agricolă		Bursa neagră	
		C	V	C	V	C	V	C	V	C	V
Euro	30548	29888	30370	30440	30900	29600	30185	30050	30780	29800	30100
Dolar S.U.A.	33369	33350	33550	33250	33600	33200	33480	33150	33500	33200	33450
Forint	125	117	128	121	128	117	125	121	128	124	127

Trezește-te române! 100% Natural RED CHILI Tuică naturală de prune Ofertă specială la • Magazinul alimentar ZIRIDAVA • Magazinul ALTFEL | Str. Unirii Nr. 57 |

PRIMUL „COC" DE DUPĂ SĂRBĂTORI - O ÎNTÂLNIRE MAI MULT CORDIALĂ

Comisia Operativ Consultativă, întrunită ieri la Prefectură, a avut un pronunțat aer de cordialitate, având în vedere că edilii, oameni și ei, s-au întors cu greu la treabă, după Săptămâna Mare, plină cu preparate tradiționale, ouă roșii și, nu în ultimul rând, relaxare.

Prefectul **Dan Ungureanu** a dorit, în acest context, o întâlnire **„scurtă și eficientă."** Ca atare, a propus o punere de acord între cele trei instituții participante la COC (Prefectură, Consiliu Județean, respectiv Primărie), privitoare la participarea la acțiunile organizate pentru data de 9 Mai. **„În ce ne privește, a spus prefectul Ungureanu, vom fi prezenți la Monumentul de la Păuliș, de redarea căruia în stare de onoare ne-am ocupat foarte mult. S-a discutat chiar cu o firmă, pentru aducerea literelor inscripționate într-o stare bună, lizibilă. În plus, i-am solicitat Primăriei Păuliș să se ocupe la modul cel mai serios de întreținerea acestui monument de referință al județului nostru..."**

Primarul Dorel Popa i-a prezentat prefectului, la rândul său, programul stabilit pentru Ziua de 9 Mai, acesta din urmă fiind de acord să participe atât la depunerile de coroane la Monumentul Eroilor din Piața Avram Iancu, cât și la acțiunile cuprinse în programul Primăvara Arădeană, din Parcul Europa (orele 14,00), respectiv la cele din fața Palatului Administrativ (orele 15,00).

La întâlnirea de ieri a fost prezent și **Marcel Lucaciu**, comandantul Inspectoratului de Protecție Civilă Arad, care a informat: „Între 13 și 15 Mai, în cadrul Exercițiului general de înștiințare prin mijloace de comunicații, organizat anual de Comandamentul Protecției Civile, va avea loc acțiunea cu tema **«Pregătirea Administrației Locale pentru organizarea acțiunii de trecere de la starea de pace la starea de război, prin trepte ale capacității de Protecție Civilă.»**"

Comisia și-a încheiat lucrările de ieri prin rediscutarea problemei magazinelor de tip „economat" din municipiu. Primarul Popa a amintit că tocmai a fost atribuit încă un spațiu Ligii Pensionarilor pentru un nou astfel de magazin, rămânând ca pensionarii să decidă dacă pot să-l administreze în condiții bune și pe cel de-al doilea.

EUGENIA BĂRDAȘ

Premiile de fidelitate ale ziarului „Adevărul"

Talon de participare pe luna MAI

Numele_____ **Prenumele**_____

Adresa:_____

_____

Telefon_____ **Seria și nr. chitanței abonament:**_____

Abonații pe luna mai ai ziarului „Adevărul" sunt rugați să completeze cu litere de tipar talonul de mai sus, să-l introducă într-un plic și să-l expedieze, până la data de 15 mai a.c., pe adresa: Redacția „Adevărul", B-dul Revoluției nr. 81, cod. 2900, Arad. Cele expediate după această dată nu vor participa la tragerea la sorți. Pe plic, abonații sunt rugați să facă mențiunea „Pentru premiile de fidelitate". Talonele primite vor participa joi, 16 mai a.c., la tragerea la sorți în cadrul căreia **vor fi oferite abonaților 10 premii de fidelitate în valoare de 1 milion de lei fiecare.** Lista abonaților câștigători va fi publicată în ziarul nostru de vineri, 17 mai a.c., iar premiile vor fi ridicate luni, 20 mai a.c., de la sediul redacției, pe baza buletinului de identitate și a chitanței-abonament.

Atenție: în plic va fi introdus doar talonul de mai sus, chitanțele-abonament rămânând la abonați.

Accident mortal PE VALEA MUREȘULUI...

Pe DN 7, în afara localității Bârzava, *Ghioca Marian* (53 ani), din București conducea autotractorul cu nr. B-3155-04/07, cu semiremorca B-21571-03/07. Din cauza neatenției a surprins și accidentat mortal pe *Lingurar Anca* (18 ani), din Homorod, jud. Satu Mare, care s-a angajat în traversarea drumului prin loc nepermis și fără să se asigure.

Pe șosele...

Bizo Liviu (34 ani), din Pecica, conducea autoturismul AR-06-AZU, pe Calea Aurel Vlaicu, a surprins și accidentat ușor pe **Moț Dorel Iosif** (26 ani), din Arad, care circula în aceiași direcție de mers cu motocicleta 46-AR-1747. **Bizo Liviu** a părăsit locul accidentului fiind ulterior depistat. În prezent, Bizo L. este cercetat în stare de libertate. ■ Pe DJ 682, la Ususău, **Rașca Florin** (22 ani) din Chelmac, conducea o motocicletă MZ neînmatriculată și fără a poseda permis de conducere. Într-o curbă **Rașca F.** a pierdut controlul asupra motocicletei izbându-se de un stâlp de la rețeaua electrică. În urma impactului a fost accidentată grav **Nedescu Georgeta** (22 ani), tot din Chelmac, pasageră pe motocicletă. ■ Pe DN 79, pe raza comunei Șimand, **Bota Ioan** (36 ani), din Săcel, jud. Maramureș conducea autoutilitara înmatriculată cu numărul MM-05673. Din cauza oboselii a adormit la volan, părăsind partea carosabilă și izbându-se de un copac. În urma puternicului impact, conducătorul auto a fost grav accidentat. ■ A fost depistat **Spinare Ioan - Adrian** (20 ani) care conducea pe drumurile publice un autovehicul, fără a poseda permis de conducere. Acesta este în prezent cercetat în stare de libertate. ■ Tot fără a poseda permis de conducere a fost găsit și **Baloș Lucian** (28 ani), din Sângeorz Băi, jud. Bistrița Năsăud, care conducea pe drumurile publice un autovehicul neînmatriculat. ■ Polițiștii serviciului circulație au reținut în aceste zile mai multe permise de conducere pentru conducere sub influența băuturilor alcoolice. Vor fi pietoni pentru o perioadă limitată de timp **Ardelean Ștefania-Adina** (20 ani), cu auto AR-82-ALF, **Drăgoescu Dorel** (47 ani), cu auto TM-05-THW; **Jurma Ciprian** (26 ani), cu auto AR-04-BAC; **Baltă Gavril** (32 ani) cu auto 6-AR-3758; **Puf Răzvan Mihai** (20 ani), cu auto AR-23-AIR, toți din Arad și **Matica Ioan** (41 ani), din Cruceni cu auto AR-06-ADO; **Sârbu Nicolae** (35 ani) din Timișoara, cu auto TM-98-MMS și Rendeș **Gabriel** (30 ani), cetățean german, cu auto PE-EZ-287.

Ședință de bilanț la Prefectură

Dan Ungureanu e mulțumit de activitatea subprefectului

La sediul Prefecturii Arad a avut loc, ieri, o ședință cu personalul acestei instituții, ședință prezidată chiar de prefectul Dan Ungureanu. Această întâlnire s-a dorit a fi un bilanț al Prefecturii, la trei luni de la instalarea în fruntea instituției a lui Dan Ungureanu. Din câte am reușit să aflăm, prefectul s-a declarat în general mulțumit de munca subalternilor, cerându-le acestora, totodată, să continue pe aceeași linie în activitatea pe care o desfășoară la Prefectură. În cadrul ședinței, Dan Ungureanu s-a declarat mulțumit și de activitatea subprefectului Florin Remețan. Această apreciere vine, parcă, pentru a infirma zvonurile care circulă în ultimul timp, zvonuri conform cărora Dan Ungureanu ar fi presat de conducerea PSD Arad să-l înlocuiască din funcție pe Florin Remețan. De altfel, prefectul a avut mai tot timpul cuvinte de laudă la adresa subprefectului, mai ales în intervențiile sale de la conferințele de presă, astfel că, din câte se pare, nu intenționează, cel puțin deocamdată, să-și găsească un alt adjunct.

COSMIN MIHUȚA

Foto: GL. MĂTRUȚ

Doar pe aici se va trece

Ziua Europei - sărbătorită și la Arad

Pe 9 mai toate țările Uniunii Europene sărbătoresc Ziua Europei, această dată fiind considerată punctul de pornire a construcției europene. La Arad, Ziua Europei se sărbătorește din 1998. În fiecare an, Primăria Arad organizează cu acest prilej mai multe manifestări. Și mâine va fi susținut un program cultural - artistic în organizarea Biroului Promovare Programe de dezvoltare din cadrul Primăriei.

Acțiunile de mâine se vor desfășura între orele 11-20, în diferite locuri din oraș. Astfel, la Casa de Cultură a municipiului - **Cinema Europa,** în Parcul Europa - **Gânduri europene**; **Armonia Turnului Babel** (concurs pe echipe), **Cine este un bun european?** (concurs de eseuri), **Farmecul Coproducției** (teatru de copii), **Unitate prin diversitate** (parada minorităților) - pe scena din fața Palatului Administrativ.

Partenerii Primăriei sunt Inspectoratul Școlar, Palatul Copiilor, Asociația studenților Universității Aurel Vlaicu Arad, iar sponsori Mc Donald's și CCIA Arad.

G. KNAP

Pistolar la ... Dorgoș

Este cercetat în stare de libertate pentru nerespectarea regimului armelor, muniților și materialelor explozive **Muntean Ioan** (80 ani), din Dorgoș, la domiciliul căruia fost găsit un pistol de calibru 6 mm, 85 capse de același calibru și 5 cartușe cu gaz calibru 9 mm. Acesta nu a putut justifica de unde are arma și muniția. În prezent este cercetat urmând a se stabili împrejurările în care a intrat în posesia armei și muniției după care va răspunde penal.

S. GHILEA

Directorul adjunct al Spitalului Județean și-a dat demisia

La sfârșitul lunii aprilie, dr. Zeno Moldovan și-a dat demisia din funcția de director adjunct al Spitalului Clinic Județean Arad. Motivele invocate de acesta sunt de ordin personal. După cum ne-a informat dr. Ioan Crâsnic, directorul Direcției de Sănătate Publică Arad, demisia nu a ajuns la DSP, ea aflându-se încă la directiunea Spitalului Clinic Județean. „Deocamdată, pentru încă 30 de zile, dr. Moldovan va continua să îndeplinească această funcție. De-abia după această perioadă vom decide cine va fi noul director adjunct" spune dr. Ioan Crâsnic.

Aceasta este cea de a doua demisie din ultima lună a unui medic cu funcție de conducere, după cea a dr. Aurel Durgheu, directorul Spitalului din Lipova. În locul acestuia din urmă a fost numit zilele trecute dr. Ioan Mârza, medic primar balneolog.

A. BUGARIU

Ieri noapte, în centrul Aradului

O mână criminală a incendiat un birou de avocatură

Ieri noapte, în jurul orei 2,30, câțiva bărbați au incendiat biroul avocatei Silvia Onea de pe strada Vasile Milea nr. 33-35. Au început prin a da foc la ușă. Norocul a făcut ca un vecin să vadă flăcările și să anunțe imediat pompierii. Aceștia au intervenit în scurt timp și incendiul a fost stins în mai puțin de o jumătate de oră. Flăcările au mistuit trei uși și un toc de ușă, toate din lemn. A mai fost afectată și linia de telefon. Pompierii au reușit să salveze imobilul care a fost estimat la o valoare de peste 85 milioane lei.

Poliția cercetează cazul pentru a afla cine au fost cei care au dat foc Biroului de avocatură.

N. BODRAN

Infracțiuni!

A fost introdus în arest **Morar Dumitru** (32 ani), din Strâmtura, jud. Maramureș care a fost depistat în incinta magazinului mixt aparținând de **SC Cojocaru SRL Lupești**, de unde a furat mai multe bunuri în valoare de aproape 7 milioane lei. ● Sunt cercetați în stare de libertate **Popescu Mihaela** (34 ani); **Bogdan Daniel** (30 ani); **Manda Petre Florin** (27 ani) și **Manda Constantin Adrian** (21 ani), toți din Timișoara. Aceștia nu au respectat dispozițiile privind operațiunile de import-export, fiind controlați după ce au introdus în țară, prin vama Nădlac, mai multe cantități de produse alimentare pentru care nu au achitat taxele vamale. Marfa a fost ridicată în vederea confiscării. ● I s-a întocmit dosar penal și este cercetat în stare de libertate, **Zdremțan Florin** (19 ani), din Nădab, care a furat o bicicletă de damă de la **Rațiu Mircea.** Valoarea prejudiciului se ridică la 700.000 lei, prejudiciul fiind recuperat în întregime.

În urma unui accident pe DN 69

Poliția solicită informații

Luni, 6 mai a.c., în jurul orei 6 dimineața pe DN 69, la ieșirea din Arad spre Timișoara, a avut loc un accident de circulație, victimă fiind un biciclist. Autorul accidentului conducea un Audi 100 de culoare verde (an probabil de fabricație 1977-1979) și a părăsit locul faptei. Cei care pot da relații sunt rugați să sune la 955 sau la centrala Poliției, la d-nul maior Ioan Roșca.

În urma majorării nivelului accizelor

PREȚURI „AMEȚITOARE" LA ... ALCOOL

Prețurile la alcool și băuturi alcoolice se vor majora cu 30-50%, ca urmare a majorării, de la 1 mai, a nivelului accizelor, a declarat, marți, agenției MEDIAFAX Romulus Dascălu, președintele Asociației Naționale a Producătorilor de Alcool și Băuturi Spirtoase - GARANT.

"Aprobarea ordonanței de urgență prin care accizele la alcool, distilate și băuturi alcoolice au fost majorate cu 54% va determina creșterea prețului băuturilor alcoolice cu 30-50%", a precizat Dascălu.

El spune că această măsură va avea ca efect trecerea producătorilor legali de alcool către economia subterană și, implicit, creșterea nivelului evaziunii fiscale.

"Românul se va orienta tot către băutura ieftină și contrafăcută, iar dimensiunea pieței negre a alcoolului va crește", a menționat președintele GARANT.

Romulus Dascălu a adăugat că, în prezent, fabricile producătoare de alcool și-au încetat activitatea, majoritatea realizînd vînzări din stocurile existente. "Vindem stocurile și deocamdată avem fabricile închise", a adăugat președintele GARANT.

Potrivit actului normativ, nivelul accizelor a fost majorat cu 38,4 euro/hectolitru alcool pur, alcool etilic, distilate și băuturi alcoolice distilate și cu 0,5 euro/hectolitru grad alcoolic la vinuri spumoase și vinuri speciale, cu 0,3 euro hectolitru/grad plato la bere.

La Nădlac

780 DE TONE DE CÂNEPĂ S-AU TRANSFORMAT ÎN SCRUM

La Nădlac a avut loc un incendiu devastator la depozitul firmei S.C. Carin S.R.L., firmă care are ca domeniu de activitate industrializarea cânepei. Depozitul, aflat pe strada N. Bălcescu la nr.1, găzduia cantități enorme de cânepă depozitate în aer liber. Din cauza unui motor deteriorat (se pare, cu probleme la instalația electrică) care a produs scântei, cânepa aflată în acel depozit s-a aprins ușor, 780 de tone de cânepă transformându-se în ... scrum. Incendiul a început în jurul orei 13.30 și a fost anihilat abia la ora 18.50. La stingerea flăcărilor au participat pompieri ai detașamentului din Arad, în cooperare cu pompierii civili din Nădlac și Pecica. Pagubele produse sunt semnificative ele însumând 170 milioane lei, bunurile salvate totalizând suma de 350 milioane lei. După încheierea operațiunii de stingere a focului, la fața locului au mai rămas pompierii civili din Nădlac care s-au asigurat că pericolul a fost înlăturat.

R. M

RCS introduce în grilă un nou program: B1 TV

Începând de astăzi noul post românesc va putea fi recepționat și în orașul Arad de către abonații firmei RCS.

B1 TV este introdus în pachetul de bază în locul postului de muzică MCM ROMANIA, acesta din urmă putând fi recepționat din nou, de săptămâna viitoare, în pachetul EXTRA.

Noul post, proprietate a „fraților Păunescu," a emis până acum doar în eter, în zona București. În cea mai mare parte programul său cuprinde fotbal, fiind apreciat pentru meciurile în direct pe care le transmite, atât din campionatul intern cât și din cele mai puternice campionate internaționale. Pe lângă fotbal, grila de programe mai conține „Știri" și foarte puțin divertisment.

Sperăm ca prin introducerea acestui post să reușim să aducem satisfacție abonaților noștri și să dovedim în continuare că îmbunătățirea grilei de programe alături de perfecționarea tehnicii rămân în continuare prioritățile noastre.

Director,
PINTEA EMILIAN

MAJORARE DE SALARIU ÎN ÎNVĂȚĂMÂNT

Salariile de bază ale personalului din învățământul preuniversitar vor crește cu 5%, au stabilit, marți, deputații, adoptînd pe articole ordonanța de urgență 33/2002, în varianta Comisiei de muncă. Deputații nu au modificat textul ordonanței, așa cum propunea Comisia de învățămînt, prin amendamentul de creștere a salariilor cu 15%. Deputații din PD și PRM au arătat că în Comisia de învățămînt, sesizată doar pentru aviz, a fost votat în unanimitate amendamentul de a crește salariile de bază din învățămîntul preuniversitar cu 15% și au cerut luarea în considerare a acestei propuneri.

Arădenii la Olimpiada Națională de Istorie

PREMIAȚI ȘI ... CONTESTAȚI

Desfășurată în perioada 28 aprilie - 2 mai, la Arad, Olimpiada Națională de Istorie a lăsat în urmă mulți premianți dar și „scandaluri" izvorâte din necunoaștere. Astfel, participarea elevei **Claudia Șurtea** de la Colegiul Național „Elena Ghiba-Birta" a fost contestată, deoarece ea fiind în clasa a XI-a s-a prezentat la concurs (și a obținut Premiul II) la clasa a X-a. **„Nu este nimic neregulamentar și nu este nici măcar o noutate"**, explică **Simona Stiger**, inspector de specialitate la Inspectoratul Școlar Județean Arad. **„Au mai fost asemenea situații și anul trecut și în acest an. Istoria universală se studiază, pe epoci, în clasele IX, X și XI. Dacă un elev de clasa a X-a, de exemplu, este mai atașat de epoca studiată în clasa a IX-a sau a XI-a poate participa în concurs la clasa unde se studiază acea perioadă istorică. E un concurs de excelență, nu de manual. În plus, pe aceste baze sunt și regulamentele internaționale"**, precizează prof. **Stiger.**

***

Echipa județului Arad s-a clasat pe locul 14, din 42 de echipe participante. Pe locul I s-a situat județul Prahova.

Dintre cei 9 olimpici arădeni, două eleve au obținut Premiul II: **Ioana Pop,** clasa a VIII-a, Colegiul Național „Moise Nicoară" (profesor Gabriela Ionescu) și **Claudia Șurtea,** clasa a X-a, Colegiul Național „Elena Ghiba-Birta" (profesor Antoniu Martin).

Pe lângă aceste premii acordate de Ministerul Educației și Cercetării, comunitatea locală a „suplimentat" premiile pentru olimpicii arădeni, în ideea de a încuraja performanța. Astfel, Consiliul Județean Arad a oferit un premiu special, în valoare de 2 milioane de lei, primei clasate din lotul Aradului (Claudia Șurtea) iar Inspectoratul Școlar Județean - un premiu tot de 2 milioane de lei celei de-a doua clasate (Ioana Pop). Următorii trei clasați au fost premiați de Sindicatul Liber din Învățământ Arad: **Monica Hay** (Colegiul Național „Moise Nicoară", Octavia Biriș (Colegiul Național „Moise Nicoară") și **Mădălina Condrea** (Liceul German „A.M. Guttenbrun).

CĂTĂLINA LATU

MIERCURI, 8 MAI 2002

TVR 1

7,00 Jurnalul de dimineață
7,30 Strict necesar. Magazin matinal
8,15 Pasiuni - s. rel.
9,00 Răpirea - f. rel.
10,45 TVR Cluj - rel.
13,00 Garantat 100% - rel.
14,00 Jurnalul de prânz
14,30 Oameni ca noi
15,00 Bucuriile muzicii
15,45 Panorama
16,20 Fotbal: Dinamo-Steaua, meci retur
18,30 Careul de aur
19,10 Avanpremieră. Știri. Sport
19,20 Istoria fotbalului
20,00 Jurnal. Meteo. Sport
20,45 Teatrul Național TV prezintă: **O scrisoare pierdută** de I. L. Caragiale
21,45 Față în față. Cu Irina Radu
22,45 Profesioniștii. Cu Eugenia Vodă
23,45 Jurnalul de noapte
0,00 Divertisment în miez de noapte
1,15 Bucurille muzicii - rel.
2,00 Jurnal - rel.
2,45 Teatrul Național TV prezintă: **O scrisoare pierdută** - rel. Prima parte
3,35 Față în față - rel.
4,35 Istoria fotbalului - rel.
5,05 Divertisment în miez de noapte - rel.
6,20 Careul de aur - rel.

TVR 2

7,00 În mijlocul furtunii - s. rel.
7,50 Tată, am încurcat-o - s. rel.
8,15 Desene animate - rel.
9,30 Călătoria lui Allen Strange - s.
9,55 Știri
10,05 Diminețile unui bărbat cuminte
11,05 Paradisul de lângă noi - rel.
11,35 Camera de gardă - rel.
12,10 Bărbați, la cratiță - rel.
13,35 E dreptul tău! - rel.
14,00 Desene animate
15,20 Toți, împreună
16,05 Sport Plus
17,00 Călătorind prin țară
17,30 Mit și istorie
17,55 Știri
18,00 Știri regionale
18,30 Rural XXI
19,00 Muzică populară
19,40 Banatica - emis. în lb. maghiară
20,00 Ultimii războinici
20,55 Fețe
21,00 Fotbal: Feyernoord Rotterdam-Borussia Dortmund, în finala Cupei UEFA
0,00 Clepsidra cu imagini
0,30 Știri
0,35 Televiziunea, dragostea mea! - rel.

PRO TV

7,00 Teo - rel.
8,00 Știrile Pro TV - Ziarul dimineții tale
9,00 Tânăr și neliniștit - s. rel.
10,00 .Ro - rel.
10,10 X și Zero - rel.
10,15 Gândește liber - rel.
11,30 Familia Bundy - s. rel.
(●) 12,00 Bătăușul - dramă, SUA, 1996 - rel.
(●) 14,00 Robocop: programat să ucidă - f. rel.
16,00 Tânăr și neliniștit - s.
17,00 Știrile Pro TV
17,45 Teo
19,00 Știrile Pro TV
(●) 20,00 Nume de cod K-9 - acțiune, SUA, 1989
22,00 Știrile Pro TV
22,30 Familia Bundy - s.
22,55 .Ro. Informații despre Internet
(●) 23,00 Verdict sub amenințare - thriller, SUA, 1994
1,00 Știrile Pro TV
(●) 1,15 Un bărbat pentru două femei - thriller, SUA, 1992
3,00 Fotbal Divizia A - rel.
(●) 5,00 Verdict sub amenințare - f. rel.

TV ACASĂ

7,45 Căsuța poveștilor - rel.
8,15 Povești adevărate - rel.
9,00 Maria Belen - s. rel.
* Căsuța poveștilor
10,15 Vei fi a mea Paloma! - s. rel.
(●) 11,15 De 3 x femeie - rel.
12,15 Dragoste și putere - s. rel.
12,45 Salome - s. rel.
13,40 Micuțele doamne - s.
15,00 Dreptul la viață - s.
15,50 Căsuța poveștilor - desene animate
16,00 Fiorella - s.
(●) 17,30 Taina din adâncuri - s.
18,30 Maria Belen - s.
19,30 Povești adevărate
* Vremea de acasă
20,00 Vei fi a mea Paloma! - s.
* Vremea de acasă
(●) 21,00 De 3 x femeie
22,00 Salome - s.
22,55 Dragoste și putere - s.
23,25 Povești adevărate - rel.
0,00 Fiorella - s. rel.
1,30 Sânge din sângele meu - s.

HBO

8,00 Afaceri neterminate - dramă, SUA, 1999
10,00 Micii giganți - aventuri, SUA, 1994
11,50 Întâlnire cu Joe Black - dragoste, SUA, 1998
14,50 Dragoste de tată - dramă, SUA, 2000
16,20 Mavis și sirena
16,35 Cocktail - dragoste, SUA, 1988
18,20 Un tătic grozav - comedie, SUA, 1999
20,00 Pasiune și trădare - dramă, Marea Britanie, 2000 **21,35 Coyote Ugly** - comedie, SUA, 2000
23,15 Persona non grata - dramă, SUA, 1999
1,05 Crime mondene - thriller, Canada, 2000

PRIMA TV

7,00 Luna sălbatică - s. rel.
8,00 Zid
12,55 Clip Art
13,00 Copiii spun lucruri trăznite - rel.
14,00 Desene animate
14,30 Providence - s. rel.
15,30 Viper - s.
16,30 Luna sălbatică - s.
17,30 M.A.S.H. - s.
18,00 Focus
19,00 Camera de râs
19,30 Real TV
20,00 Cronica cârcotașilor
21,00 Adevărul despre câini și pisici - comedie romantică, SUA, 1996
23,00 Focus Plus
23,30 M.A.S.H. - s. rel.
0,00 Viper - s. rel.
0,55 Clip Art - rel.
1,00 Camera de râs - rel.
1,30 Focus Plus - rel.

TELE 7 ABC

7,35 Știri
7,50 Videoclipuri
10,00 Tentații - rel.
12,00 Documentar - rel.
13,00 Videoclipuri
14,00 Tatăl risipitor - f. rel.
15,35 Documentar - rel.
16,00 Reportaj 7 abc - rel.
17,00 Germania astăzi. Documentar
17,30 Videoclipuri
18,30 Telejurnal
19,00 Destinația: Germania - doc.
19,30 As Show - rel.
20,30 Vin cicliștii - film artistic
22,15 Concert
23,00 Germania astăzi - rel.
23,30 Știri. Sinteza zilei
23,45 Videoclipuri

ANTENA 1 – TV ARAD

7,00 Observator
* Sport
8,00 Cafeaua cu sare
9,00 Știri TVA - rel.
9,30 Magazin sportiv - Baschet feminin - rel.
10,00 Soledad - s. rel.
11,00 Te voi iubi mereu - s.
13,00 Știrile amiezii
13,15 Detectivii Hart - s.
14,00 Din dragoste - rel.
16,00 Emisiune în limba germană
16,30 Publicitate, Promo
16,45 Știri TVA
17,15 Soledad - s.
19,00 Observator
20,00 Fotbal în direct: Rapid-Astra - semifinala Cupei României
21,57 Publicitate, Promo
20,00 Observator
22,15 Știri TVA
22,30 Marius Tucă Show
22,00 World Music Awards 2002
(●) 23,30 Crima de la miezul nopții - thriller, SUA, 1997
1,30 REVIZIE TEHNICĂ

TV RCS

8,30 Cafeaua de dimineață
9,30 Desene animate
10,00 Videoclipuri
10,15 Telenovela
11,00 Știrile RCS - rel.
11,45 Atitudini - informativ
13,15 Animalele fraților Kratts - doc.
13,45 Videoclipuri
14,00 Știrile RCS 2 - rel.
14,35 Conviețuiri - rel.
15,05 Un jaf aproape perfect - film
16,30 Radical power - doc.
17,00 Trei destine - s.
17,45 O altfel de lume - rel.
18,15 Știrile RCS 1
19,00 Aventurile lui Huck - desene animate
19,30 Hit Squad - comedie
19,50 Videoclipuri
20,00 O oră cu Dani Dascălu
21,00 Provocările tehnologiei - doc.
21,30 Videoclipuri
21,40 Vânătorul american - doc.
22,00 Știrile RCS 2
22,35 Ascunde-te și tipă - film
(■) 24,00 Erotica

RADIO EUROPA FM (89,3 MHz)

6,00-10,00 Deșteptarea - cu Gabi Dobroiu (7,00 Jurnalul de dimineață); 10,00 Europa Express cu George Zafiu; 13,00 Jurnalul de prânz; 13,30 România în direct cu R. Turcescu; 14,00 Drum cu prioritate cu Radu Constantinescu; 18,00 Jurnalul de seară; 18,30 Interviurile Europa FM; 19,00 Clubul de seară cu Denis Ciulinaru; 22,00 Jurnalul de noapte; 22,30 Infomania cu Dan Goanță; 23,00 Europa lângă tine.

RADIO PRO FM (92,1 MHz)

5,00-5,30 BULETIN DE ȘTIRI - la fiecare sfert de oră; **5,30-7,00 PRO FM PÂNĂ LA UNU** - cu Ramon Cotizo; **7,00-10,00 PRO FM PÂNĂ LA UNU** - cu Flavius Esnican; **10,00-13,00 PRO FM PÂNĂ LA UNU** - cu Mihai Dobrovolschi; **13,00-14,00 13-14 cu ANDREI** - cu Andrei Gheorghe; **14,00-17,00 PGFTIM PRO FM** - cu Cătălin Lăpușcă; **17,00-19,00 PRO FM E AICI** - cu Cristi Schnebli; **19,00-22,00 ASCULTĂ-ȚI MUZICA** - cu Andi Moisescu; **22,00-2,00 PRO FM BY NICHT** - cu Vlad Craioveanu

RADIO ARAD & RADIO CONTACT (99,1 MHZ)

6,00 Lupta cu somnul; 8,00 Matinal Cafe; 10,00 Tovarășii mei; 12,00 Pulsul zilei; 14,00 Radiomagazin Deutsche Welle; 15,00 Muzica așa cum vrei; 17,00 Radio Vocea Speranței; 18,00 Radio France International; 19,00 Emisiune în limba germană; 20,00 Bună seara, Arad! 21,00 Seară de seară; 22,00 Contact FM

RADIO TIMIȘOARA

6,00 Ceasurile dimineții; 8,00 Muzică populară cu dedicații; 9,00 Cânt din suflet; 10,00 De zece ori România; 11,00 Pop matineu; 12,00 Miez de zi la polul vest; 13,00 Emisiune în limba germană; 14,00 Emisiune în limba maghiară; 15,00 Emisiune în limba sârbă; 16,00 Actualitatea în 60 de minute; 17,00 Carusel cultural; 18,00 Actualitatea radio; 18,05 Economia și viața; 19,00 Radiojurnal; 19,15 Bilet de voie; 20,05 Autohton pop rock; 20,50 Călătorie în lumea poveștilor; 21,00 Curierul de seară
Știri: 6; 6,50; 7,50; 9; 11; 11,30; 12,25; 12,50; 16,20; 17; 20; 21; 21,30; 21,50.
Radiojurnal: 7; 16; 19

RADIO SEBIȘ

6,00-9,00 Cronica cârcotașilor - (p)
9,00 - 10,00 Precinie, precinie - muzică populară
10,00 - 12,00 Cafeaua de zece
12,00-15,00 „21" Expres
15,00-16,00 Bună ziua, oameni buni - muzică populară și dedicații
16,00-19,00 Magazin „21"
19,00-20,00 Sus paharul, fiecare - muzică populară și dedicații
20,00-22,00 E seara ta!
22,00-23,00 Lecții particulare - (p)
23,00-06,00 La strada
Știri: 6,00; 7,00; 9,00; 11,00; 15,00.
Jurnale: 8,00; 13,00; 18,00.

Redacția Adevărul nu își asumă răspunderea pentru modificările ulterioare intervenite în programele Radio - TV

SĂRBĂTORILE I-AU „ÎNFRĂȚIT" PE PESEDIȘTI

Invitat de membrii ortodocși ai conducerii PSD Arad, să participe la Slujba de Înviere, Dorel Popa nu și-a dezmințit statutul și rolul de lider al organizației, acceptând „provocarea".

Mai mult, Dorel Popa și-a găsit loc în strana Catedralei ortodoxe vechi, alături de o întreagă pleiadă de actuali lideri ai PSD Arad.

Nu știm cât de mult i-a plăcut președintelui Popa slujba, dar e cert că, în dimineața care a urmat Învierii, i-a invitat pe colegii săi la o altă slujbă, de această dată în parohia sa, la Maranata. Lucru pe care subordonații săi pe linie de partid, arătând că știu să se poarte și-i și poartă respect liderului, l-au făcut. Timp de două ore (prefectul Dan Ungureanu a fost singurul care a plecat mai devreme) pesediștii s-au „înfrățit" pe scaunele de la Maranata.

Așa încât, se demonstrează încă o dată că sondajele în privința încrederii populației în Biserică sunt reale. Chiar și în privința politicienilor. Pentru că, dacă n-ar fi fost Biserica să-i unească, măcar pentru o clipă, pe pesediști, alta ar fi fost situația. Dar, oricum, alta este situația...

ALIN OLTEANU

PROTOCOLUL PSD-UDMR ÎN VIZIUNEA OPOZITIEI

Gavril Popescu,

vicepreședinte PNL:

„CONCESIILE PSD-ului SUNT INACCEPTABILE"

„Înainte de a reprezenta o înțelegere politică, Protocolul

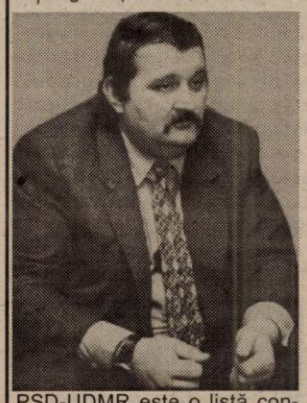

PSD-UDMR este o listă consistentă de revendicări ale UDMR, pe care PSD-ul o acceptă doar de dragul rămânerii la putere. În guvernarea trecută, PNL-ul a coabitat politic și cu UDMR, numai că atunci noi am promovat o politică europeană, de apropiere între majoritate și minoritate. Astăzi, Protocolul despre care vorbim separă cele două categorii de cetățeni români (vezi cazul Liceului din Târgu - Mureș sau ceea ce s-ar putea întâmpla și la Arad cu reamplasarea monumentului „Ungaria milenară") stârnind animozități și tensiuni care ar putea afecta grav parcursul nostru european și euro-atlantic.

În cazul Protocolului local, spre surprinderea noastră, constatăm că există fel de fel de anexe cu privire la acordarea unor posturi publice pentru liderii UDMR, posturi care ar trebui distribuite doar în funcție de profesionalismul și competența fiecărui candidat, nu după criterii etnice.

În final, considerăm că acest Protocol reprezintă un compromis fără precedent, făcut de cei aflați astăzi la putere, dar care ieri cântau alături de PRM marșuri naționaliste."

Gheorghe Feieș,

președinte PRM Arad:

„NU PUTEM ACCEPTA UN ASEMENEA COMPROMIS"

„Nu suntem de acord cu o astfel de înțelegere politică.

Dincolo de orice critică privitoare la încălcarea interesului național, punctăm doar câteva considerente de ordin economic: simpla schimbare a denumirii unor străzi presupune cheltuieli deosebite pentru cetățenii Aradului și pentru agenții economici locali. Indiferent de naționalitate, marele dușman al cetățenilor români este sărăcia, birocrația și fiscalitatea excesivă. Protocolul despre care mă întrebați nu conține soluții în acest sens, ci doar compromisuri pe care noi nu le putem accepta..."

Gheorghe Falcă,

vicepreședinte PD Arad:

„PROTOCOLUL? SOLUȚII MICI ȘI INTERESE MARI"

„Aș fi dorit ca acest Protocol să cuprindă măsuri pentru dezvoltarea economică a județului, pentru creșterea pensiilor, a salariilor, pentru eficientizarea sistemului de sănătate și pentru dezvoltarea învățământului... În schimb, văd tot felul de lucruri mici,

care duc la rezolvarea unor interese mari pentru câteva persoane..."

DORU SINACI

Organizația de tineret a PRM trebuie să-și caute lider

MIHAELA MUREȘAN RĂMÂNE HOTĂRÂTĂ ÎN PRIVINȚA DEMISIEI

Imediat după desfășurarea Conferinței județene a PRM Arad, în urma căreia Adrian Mureșan, consilier local municipal ales pe listele acestei formațiuni, nu obținea nici măcar un loc în Consiliul județean al filialei, soția acestuia, Mihaela Mureșan lăsa să se înțeleagă că își va prezenta demisia din calitatea sa de președinte al organizației de tineret.

Ieri, într-o discuție pe care am avut-o cu Mihaela Mureșan, aceasta ne-a confirmat, încă o dată, că este hotărâtă să procedeze așa cum a promis.

„Aștept ședința conducerii centrale a organizației de tineret, după care îmi voi prezenta demisia. Chiar cei de la București mi-au cerut să procedez astfel pentru a-i informa exact cu privire la motivele gestului meu. Îmi voi păstra, ca și soțul meu, funcțiile pe care le deținem la nivel național. Vreau însă să precizez că, în ciuda unor informații care au apărut prin Arad, nu voi părăsi partidul. Iar dacă o voi face, cu siguranță că voi fi ultima persoană care va pleca", a precizat, pentru ziarul „Adevărul", Mihaela Mureșan.

A. OLTEANU

PROCESUL VÂRTACI - UDMR CONTINUĂ

Ieri, Curtea de Apel Timișoara a amânat pentru 28 mai procesul dintre organizația locală a UDMR și familia Vârtaci, privind recuperarea imobilului aflat pe str. Alecu Russo nr.6, unde în prezent își desfășoară activitatea uniunea arădeană. UDMR Arad a atacat la Curtea de Apel Timișoara hotărârea Tribunalului Municipiului Arad, care a pronunțat o sentință favorabilă familiei Vârtaci.

Președintele UDMR Arad, Kiraly Andras, ne-a declarat: **„Reclamanta a depus o întâmpinare, iar noi i-am cerut precizări privind cartea funciară".**

Reamintim că în virtutea legii privind retrocedarea imobilelor naționalizate, spațiile în care funcționează sedii de partid nu se restituie în natură. Juristul Vârtaci vrea să demonstreze că UDMR nu este partid, nefiind înscris în registrul partidelor politice și în acest caz imobilul respectiv nu se încadrează în prevederile legii.

DANIEL ALBU

BISERICĂ ȘI PRIMĂRIE

(Urmare din pagina 1)

La primărie, Dorel Popa a venit cu aplomb, poate îmbătat de succesele de la Maranata. Numai că între biserică și primărie deosebirea e ca de la cer la pământ. Iarăși la modul cel mai propriu. La biserică există respect, ascultare și, dacă fățărnicia este eliminată, chiar iubire.. La primărie se coboară din cer pe pământ. Cu toate mizeriile pământului. Aici nu mai există ascultare necondiționată. Pentru că aici există o pluralitate de idei și de interese. La Maranata există un singur Dumnezeu. La primărie, fiecare se vrea un mic dumnezeu la locul în care își exercită trecătoarea sa putere. La biserică toți aveau un singur scop: să se mântuiască. În primărie sunt atâtea scopuri câți oameni sunt, iar dacă vorbim de consilieri lucrurile devin și mai clare. Oricât ar fi de bun orator, primarul Dorel Popa nu reușește să-i convingă pe toți pentru a-și impune punctul de vedere. Iar atunci când greșește, șansa de a convinge este minimă.

La biserică, pastorul Popa nu-și punea problema să-și convingă enoriașii. Lucrurile erau clare de la început, pentru că înșiși enoriașii erau convinși de ceea ce le spunea pastorul. Interesant de urmărit mai rămânea nu atât conținutul predicii, cât mai ales forma în care pastorul îmbrăca discursul său.

La primărie nimeni nu mai este impresionat de discursul primarului, ci de conținutul celor spuse. Iar dacă lui Ovidiu Marian, să zicem, nu-i convine ce „predică" primarul, își permite să-l contrazică pentru că așa-i în democrație. Iar primarul n-are decât să tacă chitic și să-și asculte adversarul de idei.

Desigur, nu-i ușor să treci de la ascultare totală, cum e la biserică, la nesupunere totală, cum s-a întâmplat adeseori la primărie. Deși au trecut aproape doi ani de când are experiența neascultării, primarul Dorel Popa nu s-a obișnuit încă cu democrația. Mai mult, obișnuit să ia decizii cam de unul singur, primarul Dorel Popa uită să se consulte cu subalternii sau cu consilierii săi. Dacă are cumva consilieri. Iar dacă n-are, nici nu e de mirare că ia decizii de unul singur și nu se consultă cu alții care i-ar putea de sfaturi utile.

Psihologia de om stăpân pe situație a pastorului Dorel Popa a fost transferată cu cățel cu purcel la Primăria Aradului. Cu consecințe grave privind comportamentul, gândirea și acțiunile primarului Dorel Popa. Ce-i drept, evenimentele care au năvălit asupra primarului Dorel Popa și, mai nou, și asupra președintelui PSD Arad, tot Dorel Popa, nu i-au lăsat acestuia prilejul de a reflecta asupra problemelor cu care se confruntă. Și când nu gândești înainte, se știe ce decizii poți lua. Mai mult, primarul Dorel Popa s-a înconjurat de oameni care, în loc să-i deschidă ochii, îl încurajează în greșeală. Ca să nu spun că, dacă cineva trage un semnal de alarmă în direcția sa, primarul Dorel Popa îl etichetează pe acesta în mod automat drept inamicul său public numărul unu.

Primarul Dorel Popa nu reușește nicidecum să-și adapteze psihologia funcției de primar și să uite cât timp este la primărie cum e la biserică. Diferențele dintre biserică și primărie sunt prea multe pentru ca să nu se țină seama de ele. Iar dacă Dorel Popa își imaginează că biserica și primăria pot fi tratate la fel se înșeală iremediabil. Știu că nu e ușor să schimbi macazul când faci saltul de la biserică la primărie sau invers. Dar Dorel Popa și-a asumat acest risc pe care trebuia să-l perceapă de la bun început. Să mai comparăm starea de spirit a credinciosului din biserică cu starea de spirit a oricăruia dintre noi înafara bisericii? La primărie, să zicem. Diferența e enormă, iar Dorel Popa nu reușește să se adapteze la aceste diferențe.

Dorel Popa va trebui să-și regândească fundamental modul de a gândi și a acționa ca primar. Pentru că una e să păstorești două mii de enoriași și cu totul altceva e să conduci o cetate cu 200.000 de suflete aflate, cele mai multe, în derivă, cu sute și mii de probleme. Dacă pastorul Dorel Popa nu va deveni cât mai curând primar are toate șansele să clacheze lamentabil. Ca locuitor al cetății, m-aș bucura să greșesc.

NU SUNT PRIMARUL CELOR CARE M-AU ALES, CI AL ÎNTREGII COMUNE!

– D-le Nicolae Răsădean, în calitatea dvs. de primar al comunei Ususău, vă întreb care este componența Consiliului local și cum conlucrați cu acesta?

– Consiliul local este compus din 4 membri PSD, 3 PNL, 2 PD, 1 PUR și unul ecologist. Vedeți deci că PD-ul, din care fac parte, trebuie să vină cu măsuri viabile, concrete, în interesul comunei, pentru a convinge. De altfel, relațiile cu Consiliul local sunt bune, pe toți ne unește același țel: binele cetățenilor. Un singur consilier face mereu notă discordantă, face mereu opoziție distructivă, însă nu merită să-l pomenim, eu sper că odată și odată va înțelege că lupta electorală se termină după alegeri.

– Unii angajați ai Primăriei spun că aveți un stil de lucru dictatorial.

– Am instituit în Primărie un regim de lucru care presupune ordine, punctualitate și muncă. Eu consider că respectarea legii nu poate fi dictatură.

– Sunteți sprijinit de organele județene?

– Am căutat în permanență să ne achităm conștiincios de sarcinile specifice. Atât fostul cât și actualul prefect au vizitat comuna și, pe lângă inerentele observații, au avut și cuvinte de apreciere față de activitatea gospodarilor comunei. Avem relații bune și cu Consiliul Județean, în special cu vicele Gh. Falcă și cu directorul P. Socaciu.

– Câți membri are organizația PD locală?

– 60 de membri, plus 30 în organizația de tineret.

– Cum stați cu aplicarea legilor Fondului funciar?

– Am moștenit o situație dezastruoasă de la fostele conduceri ale Primăriei: nici un titlu de proprietate eliberat. În cei aproape doi ani de când sunt primar am angajat doi ingineri agronomi care muncesc intens pentru finalizarea acestui proces în cursul anului 2002 și am trimis două persoane la curs de cadastru agricol. Mi-am prezentat propriul dosar ca model pentru toți cei care au solicitat retrocedarea terenurilor sau pădurilor.

Politica la țară

– Care este situația acordării ajutoarelor sociale?

– Ajutoarele sociale se acordă numai celor care se încadrează în condițiile legale pentru acest tip de ajutor. Persoanele apte de muncă prestează 72 de ore de muncă. Am pietruit drumuri, am igienizat localitatea, am asigurat lemne de foc pentru instituțiile comunei, am plantat pomi și multe alte activități am făcut cu acești oameni, care au răspuns bine la solicitările noastre.

– Ce alte realizări mai aveți în comună?

– Am adus semințe selecționate și reproducători performanți la rasa porcine pe care i-am pus la dispoziția producătorilor agricoli; ca fost dascăl și director de școală, m-am preocupat de introducerea apei curente, deocamdată doar până în curtea școlii, asigurarea lemnelor de foc, montarea unei centrale de alarmare, dotarea școlii cu calculatoare, plata drepturilor bănești, cadouri de sărbători pentru copii și altele; o mare atenție am acordat-o și o vom acorda reabilitării rețelei de drumuri, în special cele comunale: s-au executat lucrări pe drumurile spre Pătârș și Bruznic și vom continua în toate direcțiile; alocăm sume importante activităților sportive, iar în domeniul cultural vrem să reluăm activitatea corală și cea a formațiilor artistice.

– Ce investiții aveți pe raza comunei?

– Prea puține pentru posibilitățile zonei: o balastieră la malul Mureșului, câteva magazine private, ceva agricultură și cam atât; este și vina noastră că n-am făcut mai mult pentru contactarea și informarea potențialilor investitori. Suntem în discuții cu un italian pentru concesionarea a 700 ha și înființarea unei exploatații agricole.

– Ce probleme întâmpinați în buna gospodărire a comunei?

– Ar fi multe probleme, dar mă voi rezuma doar la două: inerția sătenilor, cauzată de slaba putere economică și politicile greșite, zic eu, ale Guvernului, de sprijinire preferențială a producătorilor agricoli. De exemplu, noi, cei din vestul țării, suntem dezavantajați în aplicarea programului SAPARD față de alte zone ale țării.

– În final, câteva cuvinte pentru locuitorii comunei Ususău...

– Nu sunt primarul celor care m-au votat, ci al tuturor. Vă rog să mă sprijiniți în toate demersurile mele pentru binele comunei. Sunt deschis față de orice idee care ar ajuta la bunul mers al treburilor. Să scoatem Ususăul din starea de comună înapoiată!

A consemnat

DORIN OCNERIU

După 54 de ani de activitate

SERVICIUL REGIONAL DE PROGNOZĂ A VREMII ARAD - ÎN PERICOL DE A FI LUAT DE TIMIȘOARA

• Disensiunile pe care senatorul Avram Crăciun le-a provocat în rândul parlamentarilor arădeni încep să-și arate „roadele"

Începând cu anul 1948, prognoza vremii (sau „timpul probabil" - pe înțelesul tuturor) a fost asigurat, în partea de Vest a țării, de către Centrul Meto Arad. Iată că astăzi, după 54 de ani de activitate, Centrul Meteo arădean este în pericol de a fi mutat... la Timișoara. Cei 17 salariați de la Centrul Meteo Arad sunt astfel în pericol să rămână șomeri și, pentru a preîntâmpina acest rapt în toată regula s-au adresat parlamentarilor arădeni, Dorel Zăvoianu și Nicu Cojocaru în speranța evitării acestei situații neplăcute: **„De aceea, disperați, vă cerem ajutorul..."**

Analizând această situație, am aflat că **„datorită destabilizării pe care senatorul Avram Crăciun a creat-o în interiorul partidului și în rândurile parlamentarilor arădeni, Timișoara a profitat și încearcă să-și atragă cât mai multe servicii descentralizate, inclusiv Centrul Meteo Arad. Degeaba încercă doar câțiva parlamentari din grupul PSD Arad să conjuge eforturile tuturor pentru satisfacerea intereselor județului dacă, pe căi oculte, senatorul Avram Crăciun intervine în detrimentul celor care ne-au ales pentru a le reprezenta interesele."**

D. S.

Accente

CU OCHII PE EI

Regula pentru alegătorul român este să opteze, când e chemat la urne, pentru oamenii față de care are simpatie. Sau, dacă n-are pentru ei, are pentru partidul care i-a trecut pe liste. În 99,99 la sută din cazuri, nu se votează programele cu care oameni sau partide se lansează în campania electorală. Veți zice că nici n-ar avea rost să ne omorâm cu disecarea acestor programe-ofertă, fiindcă oricum ele, tot ca regulă, nu vor fi respectate. De doisprezece ani, aleșii noștri una zic și alta fac. Dacă fac! Și așa însă, soluția nu este să mergem mai departe tot cu votul dat din simpatie. Cred că ne-am maturizat suficient pentru a apela la rațiune și pentru a zăbovi cât de cât asupra a ceea ce ne propun candidații și ce fac ei după ce sunt aleși. Altfel spus, să stăm cu ochii pe ei, să contabilizăm, să evaluăm prestațiile lor. De ce spun asta și la ce ne-ar folosi monitorizarea aleșilor?

Să ne reîntoarcem la alegerile din 2000. Arădenii, pentru a reveni la oile noastre, au optat în funcție de simpatia politică, pentru un partid sau altul. Mai puțin pentru oameni, pentru persoane sau personalități, și deloc pentru programe. A ieșit ce-a ieșit. Suntem, ne putem declara mulțumiți de ce am ales? Nu prea sunt argumente pozitive, nu prea avem temei pentru a ne felicita. Să zicem însă, cu îngăduință largă, că încă nu putem trage concluzii nediscutabile. De acord. Dar atunci haideți să ne punem mintea și vigilența la lucru. Să ne informăm și să judecăm, fiindcă, dacă e prematur pentru verdicte „finale", avem totuși destule date de băgat în computerul personal. Adică, în mintea fiecăruia. Bunăoară, ca să nu ne rătăcim printre generalități, e deja fapt cert că Primăria, prin votul CLM Arad, ne-a îndatorat cu vreo 180 de miliarde de lei - fiindcă noi vom restitui împrumutul, să fie clar, nu primarul, nu consilierii. Ei doar au creat datorie în numele nostru. Ce trebuie să urmărim noi, e efortul pe care suntem chemați să-l facem. Cât ne vor scoate același CLM și același primar din buzunar. Semnalele care ne-au parvenit sunt îngrijorătoare: cu numai o zi înainte de întâi mai, s-au pus în discuția CLM noile cote ale taxelor și impozitelor locale. Ei bine, creșterile sunt alarmant de împovărătoare pentru cei ce sunt proprietari de case și terenuri, mergând și spre creșteri de două, trei, patru ori față de cele actuale. Că împrumutul la care s-au hazardat aleșii noștri trebuie plătit din ceva, nu? Mai pe românește, trebuie să ne scoată cumva banii din buzunare, iar creșterea masivă a taxelor și a impozitelor e singura soluție.

Deocamdată, să ne oprim în acest punct și să recapitulăm: avem împrumutul și vom avea, curând, și valoarea sacrificiului la care vom fi supuși. Avem mai mult și mai clar ca oricând probe palpabile pentru a judeca și a declara dacă aleșii noștri au lucrat bine ori s-au dovedit niște diletanți care se joacă de-a administrația. Doar așa, urmărindu-i și evaluându-i, vom reduce posibilitatea nefastă de a alege din nou și din nou niște diletanți periculoși. Examenul, așadar, a început.

TRISTAN MIHUȚA

Prim-adjunctul șefului I.P.J. Arad, col. Teodor Pantea

„AM ÎNCERCAT SĂ NE FACEM SIMȚITĂ PREZENȚA PESTE TOT..."

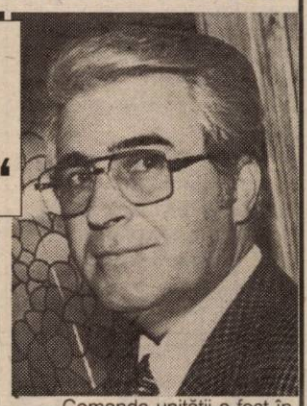

În opinia comenzii Inspectoratului de Poliție al Județului Arad, sărbătorile de Paște au trecut fără ca efectivele Poliției să întâmpine greutăți și probleme deosebite. Cel puțin așa ne mărturisea prim adjunctul șefului Inspectoratului, col. **Teodor Pantea**.

– În general la marile sărbători, oamenii legii au un volum mai mare de lucru. Asta și pentru că românul e petrecăreț din fire și știe să se distreze...

– Așa este! De 1 Mai și Sărbătorile de Paște comanda I.P.J. a angrenat efectivul în acțiuni de control prin piețele municipiului și județului. Acțiuni realizate împreună cu Garda Financiară, Finanțele Publice și Direcția de Sănătate publică, care au avut ca scop principal asigurarea unui comerț licit. S-a mers în primul rând pe alimente dar nu numai. S-au aplicat zeci de sancțiuni pentru alimente depistate fără acte de proveniență, cu termenul de valabilitate expirat, etc.

– Cu ce efective ați acționat?

– Circa 30 la sută dintre polițiști au lucrat în permanență în dispozitive iar ceilalți au asigurat permanența la domiciliu, fiind gata oricând să intervină dacă situația o impunea. De aceea nici nu s-au petrecut evenimente deosebite, polițiștii putând fi văzuți aproape peste tot. Am pus la dispoziția mașinilor de serviciu atâta combustibil cât a fost nevoie și am avut echipe operative pe toate liniile de muncă.

– Poate și măsurile au fost altele decât de obicei...

– Da. Am aplicat mult mai ferm Legea 61, aici mă refer la scandaluri și scandaluri cu violență. Legea ne permite să facem propunere de închisoare contravențională pentru scandalagii notorii. În aceste câteva zile s-au făcut nu mai puțin de 15 astfel de propuneri.

– În seara de Înviere presupun că ați luat măsuri speciale. În ce au constat acestea?

– Comanda unității a fost în foc continuu în zilele de Paște dar mai ales în noaptea Învierii. La toate lăcașurile de cult din județ și municipiu s-a asigurat desfășurarea manifestărilor religioase fără a se constata evenimente deosebite pe această linie. Polițiștii și comanda I.P.J. au patrulat peste tot pentru a se convinge că slujba Învierii decurge în mod normal. Dovadă stau mulțumirile primite de I.P.J. Arad din partea Episcopiei. Noi n-am făcut altceva decât datoria și am încercat să ne simțim prezența peste tot. Dacă vreți, singurul eveniment deosebit în noaptea Învierii a fost un incendiu la un balot de cânepă, produs în localitatea Iratoș.

A consemnat,
SORIN GHILEA

Caragiale și... Ziua Adolescentului

Biblioteca Județeană „A. D. Xenopol" și Direcția Județeană pentru Tineret și Sport din Arad organizează vineri, 10 mai, o amplă acțiune-eveniment. Acțiunea este dedicată lui Caragiale și „Zilei Adolescentului" și îl va avea ca oaspete de onoare pe ȘTEFAN CAZIMIR.

„Ziua Adolescentului" va începe cu vizionarea filmului „Pentru cine bat clopotele, Mitică" regia: Lucian Pintilie, la cinematograful „Arta", ora 14,00. În holul cinematografului se va deschide expoziția de caricatură semnată de elevii Liceului de Arte „Sabin Drăgoi", având ca temă „Personajele lui Caragiale". Cele mai inspirate lucrări vor fi premiate.

La aceeași oră, 14,00, la Librăria „I. Slavici", Ștefan Cazimir își va lansa ultima carte intitulată „Caragiale recidivus".

La ora 16,00, se va desfășura la sediul Bibliotecii o Masă rotundă cu tema „Caragiale și kitsch-ul în viziunea adolescenților de azi". Dezbaterea va încheia ziua și se va bucura de prezența invitaților: GHEORGHE SCHWARTZ - scriitor; VIOREL MUREȘAN - profesor și DUMITRU MĂRCUȘ - profesor.

TREI PESEDIȘTI, SNOPIȚI ÎN BĂTAIE, LA DISCOTECA RING DIN SEBIȘ

Mai mulți tineri, membri ai organizației de tineret ai PSD Arad, s-au deplasat în cursul zilei de luni la discoteca Ring din Sebiș, unde au fost victimele unei altercații cu patronul discotecii, Mircea Hârja, și bodyguarzii acestuia. Scandalul s-a iscat după ce unul dintre clienții discotecii, care nu făcea parte din partidul de guvernământ, i-a făcut avansuri prietenei patronului Hârja. Acesta, orbit de gelozie, l-a apucat de gât pe client, moment în care s-a iscat o bătaie generală. Unul dintre bodyguarzii patronului Hârja, Brădeanu Radu, ne-a declarat că și-a întors privirile către pesediști, în momentul în care a primit o sticlă de bere în cap, neștiind din ce direcție venea. Drept urmare, Bonca Ovidiu, Iovescu Daniel și Ciorogari Daniel, ultimul vicepreședinte al OT PSD Arad, au încasat pumni din toate părțile, dar mai ales de la angajații discotecii. Jandarmii prezenți în zonă i-au scos pe aceștia din pumnii sebișenilor și i-au condus la Poliție, împreună cu cei care le-au aplicat corecția. Odată ajunși la postul de poliție, spun apropiații pesediștilor, a început cea de-a doua parte a premierei de la Sebiș ... Încasarea. Conform unor martori, polițiștii îi țineau pe tinerii politicieni, iar „discotecarii" boxau. În cele din urmă, Bonca, Iovescu și Ciorogari abia au mai apucat să depună reclamații penale, după care au fost internați la spitale din Arad și Timișoara. Cel mai grav dintre ei pare a fi vicepreședintele OT PSD, Ciorogari Daniel, care s-a ales cu o fractură de craniu, urmând ca astăzi, probabil, să fie operat la cap, la Spitalul Județean Arad. Și bodyguardul Brădean, împreună cu patronul Mircea Hârja au depus reclamații penale împotriva celor trei tineri.

Șeful IPJ Arad, col. Nicoale Gudiu, ne-a declarat în exclusivitate că „cei trei tineri din Arad au băut mai multe pahare, după care au început scandalul cu bodyguarzii discotecii. Se pare că scandalul a fost pornit de la Bonca Ovidiu, iar jandarmii au intervenit pentru a-l scoate pe acesta din conflict. Văzând că a fost luat de organele de ordine, colegii de breaslă s-au apucat la o bătaie generală, obligând forțele de poliție să-i conducă pe toți la post. Nu am cunoștință ca Poliția să fi contribuit, în postul de poliție, la o altă bătaie. Din câte cunosc, scandalul s-a iscat din pricina alcoolului și nicidecum al disputelor politice. Poliția continuă cercetările".

Cei trei tineri sunt hotărâți să solicite daune morale, pentru a repara „imaginea" stricată de pumnii celor din Sebiș.

SORIN GHILEA
COSMIN MIHUȚA

INAUGURAREA ȘTRANDULUI - CÂNTECUL DE LEBĂDĂ AL LUI OVIDIU MARIAN

Dacă e întâi Mai, e deschiderea oficială a ștrandului arădean. Așteptată, dorită, cerută, implorată chiar, de tot ceea ce înseamnă suflare tinerească (și nu numai) în Arad. Cu mai mult fast decât de obicei, sau, mă rog, parcă!; seara marii inaugurări a avut darul să impresioneze (pe alocuri) până la lacrimi. Au cântat „Sarmalele Reci", spre bucuria generației pro, apoi „Iris", spre aducerile aminte ale celor care i-au admirat „la vremea lor", a intrat imediat „Cargo", formația noastră de suflet, care a condus spiritele spre extaz, încheind, tot ea, seara, prin a-i pregăti pe nebunaticii cu mâinile în aer pentru marele foc de artificii ce urma să deschidă... VARA ARĂDEANĂ.

Ca niciodată, ștrandul a mustit de lume. Terasele, ocupate până la refuz, se goleau cu greu, spre disperarea celor ce pândeau, minute în șir, un loc. Aleile, pline ochi, păreau copii fidele ale străzilor Pamplonei, în timp de „carneval". Lumină, culoare, muzică pe alese, de la controversatele manele până la rock-ul cel mai nebun, fete frumoase, îmbrăcate după ultima modă și la cea mai cea „casă", băieți de băieți, cu cercei în urechi sau fără, ba unii cu podoabe în diverse alte locuri, tineret nebun, frumos, deștept sau doar „pe fază", toți, ca unul, se bucurau de ceea ce urmează să se întâmple: o nouă vară de foc, în care ștrandul îi va face geloși pe toți timișorenii, orădenii, hunedorenii și... ce mai contează! Avem cel mai mare, mai frumos, mai populat, mai original, al doilea din Europa, ca mărime, situat pe malul unei ape curgătoare... mai.., strand. Dar ce mai contează?! Este al nostru și s-a deschis impresionant. Știm că este (încă) meritul unui singur om, care an de an s-a dat peste cap, cum se spune, să-i dea incintei ștrandului o față nouă, cât mai verde, proaspătă și demnă de a stârni pasiuni. Ovidiu Marian a reușit și anul acesta. De trei, patru, cinci, de... ori câte ori ar dori cineva, mai mult. Și mai bine. Dacă ștrandul va încăpea pe mâinile altora, niște alții lipsiți de experiență, s-ar putea ca artificiile anilor viitori să se cufunde în noapte. O noapte cel puțin asemănătoare cu aceea din capetele celor ce cred că a ține în frâie un strand ca „Neptunul" nostru, este floare la ureche. Ei bine, nu este!

EUGENIA BĂRDAȘ
SORINA AMBRUȘ
FOTO: ONORIU FELEA

AVANTAJELE CREȘTERII ECOLOGICE A PĂSĂRILOR

● Dialog cu ing. LEONARD ZORITI, de la CJCA

Astăzi, în Europa, creșterea păsărilor este organizată aproape exclusiv în sistem super-intensiv. Goana după profit cu orice preț a generat exploatații în care efectivele se produc la scară industrială, pe bază de substanțe chimice și hormoni de creștere. În același timp însă, mai ales cu timpul, s-a constatat că acest sistem de creștere are efecte negative asupra sănătății consumatorilor. Motiv suficient de puternic ca să determine o regândire a modului de creștere a păsărilor prin revenirea la sistemul de creștere ecologică.

Deși în țara noastră se practică, în cea mai mare parte, o creștere naturală a păsărilor, aceste exploatații, de regulă existente în gospodăriile țăranilor, reprezintă încă o agricultură de subzistență. Pentru a vedea mai bine ce înseamnă creșterea ecologică, și ce posibilități ar exista în Arad din acest punct de vedere, am purtat o discuție cu ing. **LEONARD ZORITI**, șef de serviciu în cadrul Centrului Județean de Consultanță Agricolă (CJCA) Arad.

– Domnule Zoriti, ce anume presupune creșterea și producția ecologică a păsărilor de curte?

– Este un sistem de creștere care respectă niște principii și reguli stabilite de normele de creștere ecologică, în care sunt interzise utilizarea în furajare și în tratamentele sanitar-veterinare a substanțelor chimice de sinteză și a organismelor modificate genetic.

– Care sunt avantajele folosirii acestui sistem?

– Acest sistem ecologic de creștere a păsărilor garantează menținerea sănătății consumatorului, fiind exclus riscul de acumulare a reziduurilor chimice de sinteză în organism.

– Acei dintre noi care au mai prins fostele întreprinderi avicole de stat știm că în imense hale de beton păsările erau crescute forțat, la densități foarte mari. Exemplarele pentru carne nu aveau loc nici să respire, cum se spune, în timp ce găinile ouătoare erau dispuse în sistem etajat de baterii. Practic, fiecare metru pătrat de hală era suprapopulat iar în furajarea efectivelor se utilizau concentrate pe bază de produse chimice, hormoni de creștere și pe subproduse de origine animală (sânge, oase măcinate, gheare, piele, copite, carne scoasă din consumul uman, etc.). În sistemul ecologic de creștere a păsărilor, efectivele sunt hrănite natural, cu produse nepoluate iar întreținerea acestora se face preponderent în aer liber. Cum ar arăta această exploatație de tip ecologic, despre care vorbim?

– În exploatațiile de tip ecologic, păsările trebuie crescute la sol (este interzisă creșterea acestora în baterii) cu acces la apă potabilă (pârâu, vale, canal, eleșteu sau lac). Numărul maxim de păsări crescute pe o suprafață de un hectar este de 580 de capete, exemplare pentru carne și 230 capete, pentru ouă. Păsările trebuie să dispună de spațiu acoperit de vegetații, pentru mișcare liberă, câte patru metri pătrați/cap, pentru puii de carne și bibilici; 4,5 metri pătrați/cap pentru rațe, 10 metri pătrați/cap pentru curcani și 15 metri pătrați/cap pentru gâște.

– Cum poate trece un producător de păsări obișnuit la sistemul de creștere ecologică?

– Orice producător poate trece la sistemul de creștere ecologică destul de repede întrucât perioada de conversie (n.n. de trecere) este de 10 săptămâni pentru păsările destinate producției de carne și de 6 săptămâni pentru păsările destinate producției de ouă. Pot fi folosite păsări din specii și rase locale (găini, gâște, rațe, curcani, etc.) adaptate la condițiile climatice și care sunt rezistente natural la majoritatea bolilor. Puicuțele destinate producției de ouă trebuie să fie în vârstă de până la 18 săptămâni, iar puii destinați producției de carne să fie în vârstă de până la 3 zile ca să poată trece la sistemul de creștere ecologică.

– Cum trebuie construite adăposturile pentru aceste păsări?

– Minimum o treime din suprafața pardoselii trebuie să fie solidă (nu este recomandabil să fie alcătuită din stinghii sau tip grătar). Pardoselile se acoperă cu un așternut de paie, talaj, rumeguș sau nisip. La găinile ouătoare trebuie să se asigure o densitate de 6 capete/metru pătrat și 18 cm/stinghie/cap - loc pentru cocoțat. Într-un cuibar comun vor intra cel mult 8 găini ouătoare sau se va asigura 120 cmp/găină. La păsările pentru carne se poate merge pe o densitate de 10 capete/metru pătrat, cu un maxim de 21 kg carne greutate vie/metru pătrat.

– Ce capacități pot avea adăposturile?

– Capacitățile trebuie să fie după cum urmează: pui de carne - 4800 capete, găini ouătoare - 3000 capete, bibilici - 5200 capete, rațe femele - 4000 capete, rațe masculi - 3200 capete, clapon, gâște, curcani - 2500 capete. La păsările destinate producției de carne suprafața totală nu are voie să depășească 1.600 metri pătrați/unitate de producție. La găinile ouătoare lumina naturală se completează cu lumină artificială pentru a asigura în funcție de curba de ouat maxim de 16 ore lumină și cel puțin 8 ore odihnă nocturnă pe zi. Adăposturile vor fi prevăzute cu trape de intrare-ieșire dispuse din loc în loc și o lungime de până la 4 metri la 100 metri pătrați suprafață adăpost.

– În ce constă furajarea ecologică?

– Furajarea se face de regulă cu furaje provenite din agricultura ecologică. Se admite utilizarea de furaje aflate în perioada de conversie în propria fermă în procent de 65 la sută pentru cereale iar furajele, provenite din alte ferme să nu depășească 20 la sută pe an. De menționat că materiile prime pentru furajele de origine vegetală, animală precum și aditivii furajeri sunt cuprinse în liste aprobate.

– În cazul în care se îmbolnăvesc, ce tratamente se pot aplica păsărilor crescute în condiții naturale?

– În primul rând trebuie să precizez că utilizarea medicamentelor veterinare rezultate din produse chimice de sinteză este interzisă în tratamentele preventive. De asemenea este interzisă utilizarea hormonilor și a substanțelor de stimulare a creșterii. În tratamentele preventive și curative este permisă folosirea produselor fitoterapeutice și homeopatice. Atenție, doar în caz de epizootii, când viața păsărilor este pusă în pericol se va putea apela la tratamente cu produse chimice de sinteză. Cu mențiunea că după însănătoșire efectivele respective vor trece, din nou, printr-o perioadă de conversie.

A consemnat
COSMIN TRIF

Prețuri de referință la produsele agricole și la animale
(29 aprilie - 4 mai)

Piața din Pâncota (sâmbătă)

Vegetale
- * **porumb boabe** - 230.000 lei/șinic
- * **grâu** - 240.000 lei/șinic
- * **orz** - 270.000 lei/șinic
- * **tărâțe** - 2.000 lei/kg
- * **ovăz** - 270.000 lei/șinic
- * **floarea soarelui** - 5000-6000 lei/kg
- * **soia** - 5000-6000 lei/kg

Animale
- **vaci adulte** - 10-22 milioane lei
- **viței** (4-8 luni) - 3.300.000-6.000.000 lei
- **porci grași** - 35.000 lei/kg
- **purcei 6-8 săptămâni** - 2-2.100.000 lei/pereche
- **cai** - 17-30 milioane lei

Piața din Chișineu-Criș (marți)

Vegetale
- * **porumb boabe** - 250.000 lei/100 kg
- * **orz** - 300.000 lei/100 kg
- * **grâu** - 260.000 lei/100 kg

Animale
- **porci grași** - 35.000 lei/kg
- **purcei** - 2.100.000 lei (perechea)
- **viței** (4 - 6 săptămâni) - 1.800.000-2.500.000 lei

Piața din Beliu (miercuri)

Vegetale
- * **porumb boabe** - 250.000 lei/100 kg
- * **grâu** - 260.000 lei/100 kg
- * **orz** - 270.000 lei/100 kg.
- * **ovăz** - 300.000 lei/100 kg

Animale
- **vaci adulte** - 9-22 milioane lei
- **viței** (4-7 luni) - 3,3-6 milioane lei
- **purcei** (7-8 săptămâni) - 2 - 2,2 milioane/pereche
- **porci grași** - 35.000 lei/kg

Arad, piața Obor (vineri)

Vegetale
- * **porumb boabe** -250.000 lei/100 kg
- * **orz** - 300.000 lei/100 kg
- * **ovăz** - 300.000 lei/100 kg
- * **tărâțe** - 2000 lei/kg
- * **cartofi** - 8000 lei/kg
- * **soia** - 6000 lei/kg
- * **floarea soarelui** - 6000 lei/kg

Șinicul este o unitate (neomologată) de volum egală cu aproximativ 80 kg cereale.

DEFICIENȚE TEHNOLOGICE LA CULTURILE PROTEJATE DE TOMATE

Dr. ing. Petru Vărădie

În această perioadă calendaristică, culturile protejate de tomate sunt în plină creștere vegetativă, volumul aparatului foliar modificându-se de pe o zi pe alta. Tocmai de aceea, în această etapă, neglijarea unor recomandări tehnologice poate avea consecințe grave. Acum, datorită unor greșeli se constată epidemii produse de unele ciuperci, care în mod normal nu ar trebui să ridice probleme. De asemenea, sunt frecvente dereglările de nutriție provocate prin aplicarea a tot felul de rețete de fertilizare, care nu au la bază nici un fel de studiu.

Iată câteva din practicile greșite și consecințele pe care acestea le pot avea.

Udatul cu furtunul în jurul plantelor. Această metodă de udare duce la tasarea solului, formarea de crustă în jurul plantelor și determină o slabă dezvoltare a sistemului radicular. Efectele negative sunt mai puțin vizibile pe terenurile nisipoase, cu toate că și aici se poate constata o slabă înrădăcinare. Dintre bolile care sunt favorizate de acest mod de udare amintesc: alternariozele, mana de sol, putregaiurile și fuzariozele.

Udatul în exces. Se produce frecvent atunci când irigăm fie prin inundare, fie pe brazde insuficient de adânci. Consecința este eliminarea totală a aerului din sol, în jurul rădăcinilor, o tasare puternică a solului, formare ulterior de crăpături și răcirea solului.

În aceste condiții apar frecvent unele carențe (foarte vizibilă este îngălbenirea vârfurilor de creștere) se constată stagnări ale creșterilor și chiar ofiliri. Dintre ciupercile care pot apărea pe astfel de terenuri, foarte grave sunt atacurile produse de Fusarium oxysporum. Un dăunător periculos în astfel de terenuri este viermele sârmă.

Aerisirile incorecte. Există foarte multe variante constructive de solarii, dar nu toate îndeplinesc condițiile tehnice pentru o corectă reglare a factorilor de mediu.

Printr-o aerisire corectă trebuie să realizăm trei lucruri: primenirea aerului, reglarea temperaturii și reglarea umidității relative a aerului. Dacă gurile de aerisire sunt prea puține sau incorect plasate nu vom reuși să realizăm în cele trei condiții. Schimbul de aer trebuie să se realizeze numai pe sus, în acest fel nu vom menține la nivelul aparatului foliar condiții favorabile formării condensului, sporii ciupercilor vor fi antrenați de curenții ascendenți și evacuați, sau se vor fixa pe folie, unde, sub influența razelor solare, se produce distrugerea lor.

Foto: AL. MARIANUT

Temperaturile peste 30°C sunt dăunătoare, ele determină un randament negativ al similației, pierderile de apă din plantă devin mai mari decât cantitatea de apă absorbită, iar polenul se usucă.

Umiditatea relativă a aerului trebuie să fie moderată, în jur de 60-70°C. Dacă este prea mare, grăuncioni de polen devin grei și nu mai ajung la pistil. Aerul cald este periculos și pentru că poate produce opărirea frunzelor.

Cele mai grave boli sunt favorizate de incorecta dirijare a factorilor de mediu sunt:

Pătarea neagră - Alternaria tomato produce pete brune-negricoase pe tulpini, frunze și pe sepalele florilor. Are o evoluție foarte rapidă, cu consecințe din cele mai grave. Apare datorită faptului că, în cultură, circulația aerului este slabă și din această cauză se produce mult condens.

Măsurile de combatere chimică constau în aplicarea 2-3 tratamente (la 5-7 zile) cu unul din produsele: Rovral 0,05 - 0,1%, Calidan 0,15%, Bravo 500 EC 0,2%, Polyram DF 0,2% etc.

Putregaiul cenușiu - Botrytis cinerea este întâlnit în solarii răcoroase cu mult condens și cu lumină redusă, în perioadele noroase și reci. Atacă toate organele aeriene ale plantei și se combate chimic cu unul dintre produsele Rovral 0,05 - 0,1%, Calidan 0,15 %, Sumilex 0,1% etc.

Mana - Phytophtora infestan - apare ceva mai târziu, dar este favorizată mai ales de prezența îndelungată a apei pe frunze și fructe. În cazul unor atacuri este important să reacționăm foarte rapid. Produsele cu eficacitate bună sunt cele cu acțiune specifică, dar și unele din cele cu spectru larg. Iată câteva: Quadris 0,075%, Aliette 0,2%, Ripost M 0,25%, Polyram DF 0,2%, Bravo 500 EC 0,2% etc.

Fertilizările incorecte. În ultimul timp, este din ce în ce mai alarmantă și această problemă. Există o dorință puternică de a realiza o producție cât mai mare, iar folosirea îngrășămintelor pare să fie mijlocul cel mai simplu pentru atingerea acestui scop.

Lucrurile, însă, nu stau întotdeauna așa. Fertilizarea trebuie făcută pe baza unui program întocmit în urma unor studii. Faptul că avem la dispoziție suficiente îngrășăminte organice nu ne scutește de riscuri. Și acestea pot fi dăunătoare atât pentru plante cât și pentru consumatori. De asemenea, este important să aplicăm un program care ține cont de cerințele plantei în fiecare fenofază, care lasă, puține rezidii în sol și care poate fi aplicat eficient.

Folosirea an de an a unor doze mari de îngrășăminte face ca mulți producători să se confrunte cu problema: creșterii concentrației de săruri, uneori până la limite foarte greu de ameliorat.

Nu vă jucați în cenușa istoriei!

De câteva zile mintea-mi este tulburată, iar inima, recunosc nu se lasă cuprinsă de liniște.

Așez așadar pe hârtie gânduri pe care le doresc să fie un apel la luciditate și omenie așa cum ne îndeamnă mesajul zilei de ieri (istoria trecută) al celei de azi (istoria prezentă) și al celei de mâine în egală măsură.

Mărturisesc cu durere, că mulți dintre confrații mei români, sau dintre cei care simt și trăiesc în acord cu spiritul axiologic al acestui neam sunt ignoranți în materie de istorie. Departe de mine gândul de a jigni pe cineva când fac o astfel de afirmație. Explicația rezidă în faptul că mulți dintre cei care au trăit în anii comunismului nu au avut acces la un orizont de informații istorice cât de cât real, complet. Au suferit fără de voia lor impactul unei istorii mistificate, prea ideologizate și partizane, nerostite complet, în acord cu principiul antic latin: „fără ură și părtinire". E și firesc ca mulți români sau iubitori de istorie și cultură românească să fie „mutilați" mental și deopotrivă sufletește. Adică vreau să spun că mulți, prea mulți nu știu istorie și neștiind-o nici n-o simt. Și aici e primejdia! Că neștiind-o și netrăind-o adecvat, cu măsura cuvenită, precum o parte din membrii Consiliului local, în loc să aibă necesarul discernământ, se pronunță în necunoștință de cauză, pecetluind cu votul sau cu voturile lor decizii care pot convulsiona fragmente de lume, neamuri. Le-aș recomanda în mod imperativ tuturor celor care dețin azi ori mâine vreo demnitate în instituțiile statului ori în organisme politice și de partid să se abțină, dacă nu dețin cunoștințele necesare de istorie atunci când trebuie să se pronunțe prin vot într-o problemă ce implică necesarmente apelul la istorie. Prin votul lor, în calitate de ignoranți într-ale istoriei pot aduce mari și incalificabile daune, primejdii patrimoniului istoric și cultural, păcii și stabilității interne și nu în ultimul rând demnității și onoarei neamului din care fac parte. Să ia aminte că prin votul lor și deci prin deciziile lor pot afecta teribil viitorul și onoarea urmașilor lor. Domnilor demnitari, luați aminte și dați-le șansa copiilor voștri și copiilor copiilor lor să poată privi senin spre ceruri și nu rușinați cu ochii abia între-deschiși spre pământ. Manifestați maximum de prudență, documentați-vă și deci sporiți-vă conștiința responsabilității votului opțiunii și deci a deciziilor luate.

De zile bune, inima, mintea și sufletul maghiarilor din propria lor țară dar mai ales al maghiarilor din România, tresaltă de entuziasm. Cântă și nădăjduiesc. Sunt și trebuie să fie în reală sărbătoare. Ziditi în cultul istoriei lor - lucru pentru care îi admir cu adevărat - ei au beneficiat în chiar anii comunismului de „accesul la cultul eroilor lor" și deci la trăirea istoriei lor. Mai exact lor le-a fost îngăduit pe toată durata regimului comunist să știe ce s-a întâmplat cu strămoșii lor în anii istorici 1848-1849. Lor le-a fost îngăduit a ști mult și multe despre eroii revoluției și îndeosebi despre „cei 13 generali" de la Arad. Lor le-a fost îngăduit accesul la cele mai complete surse de informare privind monumentul celor 13 generali (cunoscut și sub numele de statuia „Libertății" sau statuia „Ungaria milenară"). Generații și generații la rând de maghiari au fost și vor fi zidite în cultul istoriei lor și al revoluției de la 1848, în mod special, al celor 13 generali și a monumentului ridicat la Arad în vremi trecute, când Aradul și Transilvania făceau, pe nedrept, parte din Ungaria. Că așa vor fi crescute generațiile prezente și viitoare de maghiari ne-o probează insistența cu care solicită reamplasarea acestei statui în spațiul urbei arădene. Sensul acestei statui este limpede: ei, maghiarii, privind-o vor vedea dincolo de valoarea ei artistică, incontestabilă, ideea cea mare încorporată în bronzul turnat: Ungaria independentă, Ungaria Mare în cuprinsul căreia printr-o hotărâre unilaterală, fără voința majorității națiunii române, a făcut parte și Transilvania (vezi programul revoluției maghiare din 15 martie 1848 și decizia parlamentului (Dietei) de la Bratislava și Cluj).

Mi-aș permite să adresez câteva întrebări concetățenilor arădeni îndeosebi, dar în primul rând românilor de pretutindeni: ce știu ei despre revoluția maghiară de la 1848? care a fost programul ei? Până unde programul ei a fost expresia ideilor de libertate, egalitate, fraternitare? Pe cine nu-i admiteau ei a le fi egalii lor și deci frații lor? Înțeleg ei sensul strigătului-răspuns „Noi vrem să ne unim cu Țara" al celor 40.000 de români prezenți la Marea Adunare Națională de la Blaj din 3-5 mai 1848? De ce s-a ajuns între 1848-1849 la un veritabil război între românii din Transilvania și între maghiari? Care au fost hotarele Ungariei la 1848? De ce se aflau armatele maghiare în Transilvania? De către cine au fost condamnați ofițerii armatei maghiare, în special cei 13 generali și de ce? Care a fost reacția, impactul amplasării statuii celor 13 generali în Arad (la sfârșitul sec. al XIX-lea) asupra comunității românilor (și în special a liderilor lor politici?) Când a fost ea demolată? De către cine? Și de ce? Mi-aș permite să răspund doar la ultimele trei întrebări. Statuia celor 13 generali căci sub acest nume a fost consacrată (numele de statuia „Libertății" este acum un nume de fațadă, amăgitor menit să ascundă interese ipocrite și „să încălzească" la adăpostul unui ideal generos minți naive) a fost demolată în contextul anilor 1925 în timpul guvernării liberale, guvernare de mare dinamism și înțelepciune, modernizatoare pentru țară. Ionel I. C. Brătianu, ctitor al României Mari, alături de o întreagă generație de oameni politici, a înțeles că în noua realitate politico-statală-teritorială, cu apartenența Transilvaniei și a Aradului la Patria Mamă nu mai poate dăinui un monument aici, în Arad căci el are limbajul lui, revolut, ce ține și amintește de o altă lume: lumea Imperiului austro-ungar, lumea Ungariei dualiste. Cu alte cuvinte, demolarea acestui monument cu aprobarea și învoirea guvernanților politici înțelepți ai anului 1925 a fost în acord cu noile valori-idealuri ale României Mari: apărarea hotarelor acestei construcții statale creată prin jertfa neamului românesc binecuvântat de Prea Bunul Dumnezeu. Perpetuarea acestei statui în Arad în timpul României Mari ar fi amintit de alte hotare dispărute în toamna anului 1918. Oamenii politici ai României interbelice au înțeles că menținerea acestei statui în Arad aduce mari atingeri onoarei, demnității românilor, umilindu-i.

Întreb: Câți dintre români știu că guvernul României interbelice a făcut oferta guvernului maghiar de a duce statuia în discuție în Ungaria? De ce nu s-a dat curs acestei oferte? Pentru că nicăieri în altă parte decât în Arad, în Transilvania, această statuie nu este mai vie în inima maghiarilor, pentru că numai în Arad ea vorbește! În Budapesta sau oriunde altundeva pe teritoriul Ungariei de azi această statuie nu mai indică un hotar. Acolo ea ar fi „moartă" și chiar „mută".

Și șirul interogațiilor pentru români poate continua. V-ați întrebat de ce într-o vreme a anilor de început ai regimului comunist din România când la Muzeul din Arad era o „expoziție 1848" predominant formată din relicve ale celor 13 generali nu s-a întâmplat minunea reamplasării statuii în Arad?

De ce Gheorghe Gheorghiu Dej și Nicolae Ceaușescu nu au putut fi capacitați în această problemă? Pentru că oricât de atașați vor fi fost ei internaționalismului proletar, socialist - noua religie lansată de comunism, totuși, să le recunoaștem meritul lor și al consilierilor lor, cu toții au înțeles că această problemă ascunde în sine potențiale primejdii ce pot afecta sentimentele românești și nu în ultimul rând liniștea internă, pacea țării.

Înțeleg oare frații maghiari de astăzi câte sensibilități românești ating domniile lor cu această solicitare? Înțeleg domniile lor că și românii au o **istorie a lor** la 1848/1849 definită de pierderea a aproximativ 40.000 de vieți românești, de sate incendiate și umilințe și batjocuri de nedescris, masacre datorate armatelor maghiare conduse de ofițeri - colonei și generali precum cei imortalizați pe monument? Înțeleg frații maghiari că această statuie de la Arad în fond, redă în spirit întreaga lor revoluție, spirit ce pentru români nu poate fi admirat și admis în totalitate, acum, la început de mileniu trei? Înțeleg frații maghiari câte umilințe vor arunca pe ochii, inima și sufletul românilor care-și știu moșii și strămoșii, iubindu-i? Înțeleg frații maghiari că pledoaria lor pentru statuia celor 13 generali este o dovadă clară de discriminare într-o vreme în care arborăm cu toții dorința de integrare în spațiul civilizat euro-atlantic. Cu alte cuvinte domniile lor pot invoca istoria trecută din perspectiva recuperării identității maghiare (cultural istorice) în timp ce românii n-ar trebui să protesteze și să respingă solicitarea maghiară spre a-și apăra și ei în fond dreptul la identitatea lor. Pe scurt, românii ar trebui să facă dovada unei amnezii istorice (a pierderii memoriei) ca și o condiție a primirii unei etichete de popor civilizat, premiză pentru accesul la spațiul euro-atlantic, în timp ce ungurii își îngăduie și chiar mai mult își reactivează memoria istorică pentru atingerea aceluiași țel: integrarea europeană.

Iată de ce în finalul acestor rânduri stăpânit de conștiința responsabilității și de ce nu a unei vădite îngrijorări îmi iau voie a adresa următorul apel: Frați maghiari! Înțelegeți că reactualizarea și repunerea pe tapet a dorinței domniilor voastre de reamplasare a statuii celor 13 generali în Arad este o încercare, precum cea eșuată din 3 octombrie 1998 de a scormoni și agita în cenușa istoriei și care, din nefericire, poate aprinde două lumi. A reașeza o asemenea statuie acum și aici, care nici pe departe nu evocă argumentele unei conviețuiri și bune vecinătăți ci dimpotrivă ale unor raporturi conflictual războinice nu slujește interesele unei Europe unite și pașnice pe care ne-o dorim a o construi. Luați și haideți să luăm din istorie ceea ce ne poate apropia, ceea ce ne poate îndumnezei nu ceea ce ne-a dezbinat și ne poate răni sufletul, inima și mintea, înrăindu-ne, împuținându-ne, sărăcindu-ne! Nu dați voie și nu lăsați ca bătăile inimii să vă întunece mintea. Fiți lucizi și cu măsură și înțelepți că n-avem voie să ne umilim unii pe alții așa cum ați face-o domniile voastre prin reamplasarea **aici, în Arad** a statuii celor 13 generali. Aveți credința că nu veți putea izbândi niciodată în acest demers și nu mai transferați de la un guvern la altul această solicitare, verificând vigilența și patriotismul autorităților noastre politice și de stat. Înțelegeți că Românul ca și neam nu-i căutși de puțin ticălos încât să-și vândă trecutul. Pe sine, El, El niciodată nu s-a vândut. Alții mai puternici, în vremi tulburi l-au vândut. Dar Bunul Dumnezeu în marea Lui milă și cu a Lui dreptate l-a dezrobit, plinind la ceasul doar de El știut rugăciunile de izbăvire din robie, chiar dacă aceasta a durat și ani o mie. Cuvine-se să mă adresez și fraților români. Oare chiar întratât de mult să ne fi pierdut memoria și sufletul încât să uităm de cei ce-au fost eroii noștri și de cei ce ne vor urma, copiii copiilor noștri? Am ajuns atât de indiferenți, am ajuns întratât de neromâni pe fondul ignoranței noastre istorice? Mergeți în bisericile voastre, priviți la crucile din mormintele satelor voastre și veți afla istoria cea adevărată, recâștigați-vă repede mintea și inima de român! Luați aminte și unii și alții! Dumnezeu să fie cu Voi, cu Noi! Amin!

Prof. DORU BOGDAN

De ce Iozsef Attila?

În ziarul dvs. de marți, 30 aprilie, la pagina 5 „Protocolul PSD-UDMR Arad", ni se comunică intenția de schimbare a denumirii unor străzi, strada Bușteni urmând să devină Iozsef Attila, denumire pe care a purtat-o în perioada comunistă.

Dacă tot le place unora să modifice denumirile străzilor pentru a complica viața factorilor poștali, pentru a obliga pe locuitorii acestor străzi să-și schimbe toate actele personale: buletin, pașaport, carnet de conducere și altele, de ce n-ar face-o, atunci, revenind la denumirea interbelică a unora dintre aceste străzi?

Strada Bușteni, pe care subsemnatul și locuiește, a purtat numele preotului ortodox Corneliu Leucuța, iar strada paralelă, actualmente Andrej Mureșanu, fost Ecaterina Varga, se numea Cornel Popescu, ambii preoți ortodocși, în comuna Șimand, care la 9 aprilie 1919, în Vinerea Mare a acelui an au fost asasinați, cu bestialitate, de către bolșevicii lui Bela Kuhn și aruncați în Canalul Morilor, lângă podul de la Socodor, după ce li s-au legat pietre, ca să nu iasă la suprafață. Am citat din Monografia comunei Șimand a preotului Gosta Gabriel și a profesoarei Gosta Carmen, apărută la Editura Gutenberg, în anul 2000, pagina 86.

Înmormântați în curtea bisericii ortodoxe din localitate, plăcile funerare au fost ascunse în perioada cât a durat victoria socialismului asupra poporului român. S-a revenit la normalitate abia de curând.

Intervenția mea se referă la denumirea străzii pe care locuiesc. Dacă tot trebuie să se schimbe, să redevină Corneliu Leucuța, deși prefer să rămână așa cum este, pentru că schimbările produc o sumedenie de încurcături și cheltuieli inutile, atât, locuitorilor cât și instituțiilor statului, care trebuie să opereze aceste schimbări în evidențele lor.

IOAN TELECAN,
str. Bușteni nr. 41,
Arad

Nu de statuie avem nevoie domnilor!

Consiliul Municipal Arad a mai făcut ... una. A făcut-o, de ce să n-o facă, că doar pentru aceea au fost aleși și pentru aceea nu mișcă în front, fac sluj asemenea maimuțelor dresate și împrăștie banii contribuabililor. Despre ce este vorba? S-a hotărât alocarea a 90 de milioane pentru studiul amplasării statuii de tristă amintire a Ungariei Mari, pe care s-au grăbit să o denumească Statuia Libertății. Povestea ei - nu istoricul ei - a mai fost relatat de nenumărate ori. Iată însă că revine în actualitate de insistențele unora din Consiliul municipal gata să facă orice numai să stea în fotoliul moale de consilier, să ia indemnizația „cuvenită", să mai fie incluși prin consilii de administrație etc.

Oare în Arad nu era nici o altă acută necesitate pe care acești bani o puteau acoperi? Noi credem cu tărie că au existat și vor exista necesități financiare pretutindeni în Arad. Numai vântul din ultimele zile a lăsat fără ferestre multe din școlile arădene. Echipa de fotbal fanion al orașului, UTA - deși în fruntea clasamentului -anunțată că se retrage din campionat pentru că-i lipsesc fondurile continuării activității și cursei pentru promovare.

Domnii consilieri însă votează, că tot nu dau din propriul buzunar și de ce să nu-i bucurăm pe conaționalii noștri că au mai făcut un pas în favoarea lor.

Se pare că uită toată lumea o realitate evidentă. Aceasta este existența în cartierul Subcetate a unui obelisc închinat acelor 13 generali ce au înroșit cu sânge Apusenii noștri.

Ne întrebăm și, întrebăm: După această pretenție ce va mai urma?

Domnul Primar, în loc să cugete profund la ceea ce înseamnă cheltuirea banului public pentru treburi inutile, obligă prin noile sale funcții ce le are în partid să se voteze. Trecuta guvernare și fostul Consiliu Municipal au votat împotrivă iar noi, aplaudăm toate ingerințele altora.

Da! Mai rămâne să se stabilească locul. Acesta poate fi mai periferic sau central. Noi, însă avem o propunere: ce ar fi s-o instalăm în fața Maranatei ca atunci când domnul pastor predică s-o aibă în fața ochilor ca unica realizare în doi ani de primariat!?

Ing. ION CIOZVÂRTARU

Primăria a refuzat un proiect BERD de milioane de EURO

ARADUL RĂMÂNE ÎNCONJURAT DE GUNOAIE, ÎN AȘTEPTAREA INCINERATORULUI

Una dintre cele mai importante promisiuni ale actualei administrații arădene, în campania electorală din 2000, a fost rezolvarea problemei gunoaielor din Arad, fie prin realizarea unui incinerator, fie printr-o așa-zisă groapă ecologică, ce urma să preia sarcinile celei care deservește în acest moment municipiul Arad. Discuții au fost nenumărate, inclusiv în Consiliul Local, unde tabăra lui Ovidiu peste tot, groapa de pe Câmpul Liniștii rămâne o „oază" de poluare, iar Primăria se încăpățânează să țină cu dinții de soluția incineratorului. Cel care pierde, din păcate, e tot arădeanul. Această încăpățânare a făcut, bunăoară, ca Aradul să piardă un proiect finanțat de BERD, care ar fi putut rezolva problema depozitării gunoiului. Proiectul consta în realizarea unei gropi ecologice care să deservească permite să renunțe la sume mari de bani, astfel că proiectul a căzut. Primarul Dorel Popa susține că acest proiect a existat doar la nivelul vorbelor, deci nimic concret. Chiar dacă lucrurile stau așa, asta nu e o scuză pentru mai marii Primăriei, care sunt principalii vinovați de faptul că, de doi ani de zile, de când au preluat conducerea orașului, nu s-a rezolvat problema gunoaielor.

Marian a găsit un nou prilej de a se război cu Executivul. În timp ce consilierii țărăniști doreau o groapă ecologică, primarul Dorel Popa și-a impus punctul de vedere, CLM optând pentru realizarea unui incinerator. De atunci, însă, deși au trecut luni bune, nu s-a realizat nimic, licitațiile pentru incinerator finalizându-se cu eșecuri totale. Gunoaiele sunt în continuare atât Aradul, cât și Timișoara, și urma să fie amplasată în apropierea localității Șagu. După realizarea acestei gropi, cele existente la ora actuală în Arad și Timișoara ar fi fost neutralizate, totul făcând parte dintr-un program BERD privind protecția mediului. Propunerea, se pare, nu a fost agreată de Primăria Arad, care ține cu dinții de realizarea incineratorului și își

Cei din Timișoara, spre exemplu, deși a căzut acel proiect, nu au rămas cu mâinile în sân și au găsit alte soluții. „Am luat în calcul o soluție de incinerare, dar am ajuns la concluzia că nu e economic, nu se justifică investiția, iar normele comunității europene ne-au îndrumat spre realizarea unui deponeu (n.r groapă ecologică)", ne-a declarat Octavian Cazan, directorul SC Retim SA Timișoara, societatea care se ocupă de salubrizare în orașul vecin. Timișorenii nu au stat pe gânduri și au prezentat un proiect atât la Ministerul Mediului, cât și la ISPA, de unde s-a și făcut o evaluare. Directorul Octavian Cazan spune că valoare acestui deponeu se va ridica la 24 de milioane de EURO, bani ce vor fi suportați din fonduri ISPA. Și, chiar dacă Timișoara ar fi nevoită să participe la proiect cu o anumită sumă, Octavian Cazan crede că SC Retim va fi capabilă să suporte singură un eventual credit. Ceea ce nu e cazul la Arad, unde SC Salubritate nu e în stare să suporte propriile cheltuieli.

Așadar, iată doar un exemplu de modul în care se poate rezolva o problemă importantă, fără să împovărezi contribuabilul, așa cum se procedează în municipiul nostru. Și, ca să ne întoarcem la ceea ce ne doare, adică la Arad, să spunem că Primăria a rămas, după doi ani, la stadiul de promisiuni. Primarul Dorel Popa susține în continuare ideea incineratorului deși, după cum am văzut mai sus, ea e nerentabilă și, mai mult, nerecomandată de Uniunea Europeană. Dorel Popa ne-a prezentat o nouă ofertă, de la firma ENMAL, din Israel, care dorește să realizeze un proiect, tot comun, de neutralizare a deșeurilor din Arad și Timișoara. Proiectul, însă, va avea soarta celui propus de BERD, pentru

Primarul Dorel Popa nu renunță la incinerator, cu toate că există soluții mult mai viabile pentru realizarea unei gropi ecologice

că, de această dată, se vor opune cei din Timișoara. Și au toate motivele să o facă, din moment ce au rezolvat problema depozitării gunoaielor.

În concluzie, mai marii Primăriei ar trebui să se trezească, să realizeze că problema nu mai poate fi amânată la nesfârșit și, peste toate, să ia exemplul altor localități care au de mult gropi ecologice și, din acest punct de vedere, sunt în secolul XXI. După cum am văzut, soluții există, rămâne să existe și voință.

COSMIN MIHUȚA
Foto: AL. MARIANUȚ

PLATFORMA AEROPORT A ZONEI LIBERE - INAUGURATĂ AZI

Astăzi, de la ora 11, va fi inaugurată platforma arădeană a Zonei Libere Curtici-Arad, situată lângă Aeroportul Arad. Prima firmă (și deocamdată singura) care a concesionat aici teren este BOS, o companie internațională ce va produce aici diverse sisteme pentru mașini. BOS a concesionat patru hectare de pământ și va investi trei milioane de dolari.

Suprafața totală a Zonei Libere - Platforma Aeroport are 15 hectare. Administrația ZLC va mai organiza, în următoarea perioadă, licitații pentru concesionarea de terenuri.

G. K.

Circa 70% dintre arădeni au depus declarații de venit global

Din cauza numărului mic de contribuabili - la nivel de țară - care au depus declarații de venit global, termenul pentru depunerea acestora a fost prelungit până la 31 mai. Pentru municipiul Arad, declarațiile pot fi depuse la sediul Finanțelor arădene, la registratura din Micălaca - blocul 329 - sau trimise prin poștă. Până la această dată, la nivelul județului Arad se estimează că au fost depuse aproape 55.000 de declarații, ceea ce înseamnă că circa 70% din contribuabilii arădeni care au obligația depunerii declarației au făcut-o deja.

G. KNAP

ASIGURAREA LOCUINȚELOR ÎN ROMÂNIA

Gradul redus de cunoaștere a produselor de asigurări și slaba dezvoltare a simțului proprietății reprezintă principalele motive pentru care populația evită încheierea unei polițe de asigurare pentru locuințe, lipsa acestor instrumente de protecție grevînd primăriile și bugetul de stat de sume importante, a declarat, agenției MEDIAFAX, președintele Comisiei de Supraveghere a Asigurărilor, Nicolae Crișan.

"Numărul locuințelor pentru care au fost încheiate polițe de asigurare reprezintă între 5% și 10% din totalul imobilelor aflate în proprietate privată, și este de aproape șapte ori mai redus față de cel practicat în Ungaria, țară cu o populație de două ori mai mică decît a România. Una dintre probleme o constituie nivelul redus de cunoaștere a produselor oferite de societățile de asigurări, care ar trebui să pună accent, în spoturile publicitare, pe explicarea avantajelor protecției oferite de asigurare", a adăugat Crișan. Președintele CSA recunoaște că nivelul primelor de asigurare nu este accesibil unui număr foarte mare de locuitori, însă apreciază că, și în aceste condiții, gradul de penetrare al asigurărilor de locuințe ar trebui să fie mult mai mare. "Dacă în România avem asigurate pînă în 10% din locuințele proprietate privată, în țările din Europa vorbim de zeci de procente", a adăugat Crișan.

În prima parte a anului

CELE MAI MARI INVESTIȚII AU FOST FĂCUTE ÎN CONSTRUCȚII

În primul trimestru al acestui an valoarea investițiilor în județul Arad s-a ridicat la 310.335 milioane lei. Cei mai mulți bani au fost băgați în construcții (184.572 milioane lei) pe următoarele două locuri clasificându-se utilajele cu montaj și fără montaj (28.756 miloane lei) și mijloacele de transport (28.756 milioane lei).

Cel mai mare volum de investiții din această primă perioadă a anului l-au realizat unitățile de industrie (49,7%), hoteluri și restaurante (25,5%); activități financiare, bancare și de asigurări (14,9%), administrație publică (4,5%), comerț (4,5%), construcții (1,5%), agricultură (1,0%), învățământ (1,4%).

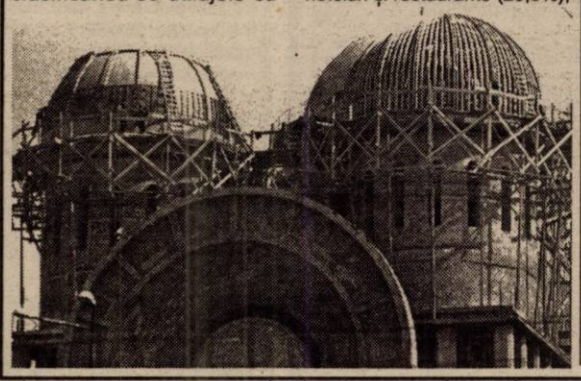

Directorul Direcției Județene de Statistică, Florica Grec ne-a dezvăluit că majoritatea investițiilor au fost realizate din surse proprii (229.113 milioane lei). Creditele bancare au acoperit 14,8% din investiții, 8,9% din bani au venit de la bugetul de stat și cel local, iar restul de 2,5% au rezultat din alte surse de finanțare.

Se observă că fondurile europene nerambursabile sau rambursabile parțial nu au fost semnificative pentru investițiile din județul nostru.

OLIMPIU BULZAN
Foto: V. MUSCA

Noi certificate de trezorerie

De ieri a început subscrierea pentru două noi emisiuni de certificate de trezorerie pentru populație. Cele cu scadența la 90 de zile au dobânda de 28% pe an și pot fi cumpărate în zilele 7-10, 14-17, 21-24, 28-31 mai. Răscumpărarea acestora se va face în august. Pentru cea de-a doua emisiune, scadența e la 180 de zile, dobânda e 29% pe an, iar subscripția în zilele 8-10, 15-17, 22-24, 29-31 mai. La acestea, termenul de răscumpărare este noiembrie 2002.

Suma investită în astfel de certificate, inclusiv dobânda, sunt garantate integral de stat, iar dobânda nu e impozabilă.

G. KNAP

EXPORTURILE TREBUIE CUNOSCUTE ȘI PE PIAȚA INTERNĂ

Multe firme românești, de producție, sunt mai cunoscute în străinătate decât în țară. Produsele lor iau calea exportului și astfel nu sunt apreciate „acasă", ci în alte țări. În asemenea situație se află și firma arădeană Mini Mond; de zece ani aceasta produce, în sistem lohn, confecții-textile pentru diverși parteneri străini. „Am considerat întotdeauna că produsele românești exportate trebuie cunoscute și pe piața internă. De aceea am deschis recent în Arad un magazin propriu", spune directorul firmei, Viorel Bupte.

G. K.

Panoramic economic

SALARII-MARTIE

Salariul mediu net pe economie a crescut, în luna martie, cu 5,8%, la 3.666.430 lei, în vreme ce salariul mediu brut s-a majorat cu 6,5%, pînă la 5.091.065 lei, ca urmare a creșterii salariului minim pe economie începînd cu data de 1 martie, a acordării de prime, a negocierilor salariale, precum și a regularizării impozitului pe venitul global, informează Institutul Național de Statistică.

FINANȚE-DOBÂNZI

Dobînzile oferite de stat pentru certificatele de trezorerie destinate populației au înregistrat un trend descendent de la începutul acestui an, urmînd evoluția dobînzilor practicate de băncile comerciale pentru depozitele atrase.

Rata dobînzii la cele două emisiuni de titluri de stat programate pentru luna mai este cu trei puncte procentuale mai redusă față de emisiunile similare din luna ianuarie. Prima emisiune are o maturitate de 90 de zile, iar rata dobînzii este de 28% pe an, în vreme ce titlurile cu scadențe similare au beneficiat, în luna ianuarie, de o dobîndă anuală de 31%, iar cele emise în luna martie aduceau o dobîndă de 29%.

ISRAEL-MUNCĂ

Românii vor putea lucra în Israel - mai ales în construcții - în aceleași condiții ca și muncitorii de acolo și vor încheia contracte fără să mai achite comisioane către intermediari, conform unui acord între reprezentanți ai celor două țări, a declarat, luni, într-o conferință de presă, Giora Iahr, președintele Asociației Antrepenorilor și Constructorilor din Israel (AACI).

ASIGURĂRI-CAPITAL

Plafonul minim al capitalul social deținut de companiile de asigurări și societățile de brokeraj din piața asigurărilor va fi majorat, începînd de la 1 iunie, cu aproape 75%, conform proiectului privind normele de adecvare a capitalului social, aflate în curs de elaborare la Comisia de Supraveghere a Asigurărilor (CSA).

LACTATE-CONSUM

Consumul mediu anual de lapte pe cap de locuitor în România este de 45 de litri, în timp ce țările membre ale Uniunii Europene înregistrează un consum mediu anual de 87 de litri de lapte, a declarat, într-o conferință de presă Cristian Herciu, directorul executiv al Alianței pentru Promovarea Educațională a Laptelui (APEL).

TUTUN-SUBVENȚII

Producătorii de tutun vor primi, în acest an, subvenții de la bugetul statului, sprijinul fiind de 21.000 lei/kg, se arată într-un comunicat al Ministerului Agriculturii, Alimentației și Pădurilor (MAAP) transmis agenției MEDIAFAX.

Subvenția este acordată pentru kilogramul de tutun brut, livrat unităților prim-procesatoare.

ADS-REDEVENȚE

Societățile comerciale care au încheiat contracte de concesiune sau arendă cu Agenția plătesc redevența/renta numai în lei, începînd de la 15 aprilie, dată de la care nu mai este acceptată plata în natură, informează un comunicat al Ministerului Agriculturii, Alimentației și Pădurilor (MAAP) transmis agenției MEDIAFAX.

Pentru prima datã, la capitolul modeling

TREI ARĂDENCE AU INTRAT ÎN BOOK-MODA

Înainte de sărbătorile Paștelui, Iașiul a fost gazda celei de-a șasea ediții a Săptămânii de Modă Românească, la care au participat atât designeri autohtoni, cât și împătimiți ai modei din Spania, Iugoslavia, Turcia, Franța și Grecia.

Pentru prima dată de la organizarea acestui tip de eveniment monden, printre fetele apreciate de juriu că au certe calități de manechine s-au numărat trei arădence.

Lavinia Luca, Ancuța Ciortea și ***Simina Grozav,*** membre ale Agenției Prima, condusă de ***Marius Țica*** au scos Aradul din anonimat la capitolul manechine. Meritul este conjugat: al lor și al coordonatorului Marius Țica. Orele de prezentări, de imagine, educație comportamentală, stil, atitudine, teatru, sport au fost încununate de prezentările de la Iași.

LAVINIA...

17 ani, 1,74, 86,60,90, zisă Broti, practrică modelingul de un an. Învață la Liceul Pedagogic, într-o clasă de

istorie. Dedică zilnic până la două ore modelingului, fără a-și neglija obligațiile școlare. Drept dovadă media generală de peste 8,50. E susținută și încurajată de părinți și de succesul obținut recent la Iași, unde a câștigat șapte castinguri. Delphine Murat, cel mai în vogă designer francez al momentului, a ales-o alături de o bucureșteancă, pentru o posibilă colaborare cu casa pe care o conduce. Deocamdată nu urmează un regim alimentar, fiindcă nu e cazul. Prin statutul pe care îl are, nu se simte superioară nici colegelor de echipă, nici colegelor de clasă. Modestia o caracterizează. Consideră că pentrru ea, Festivalul de la Iași a fost rampa de lansare în lumea modelingului.

ANCUȚA...

21 ani, 1,80, 89,62,92, este veterana Agenției Prima. I se zice Flinston. Este pasionată de lumea modelingului încă din clasa a IX-a, dar emotivitatea a ținut-o, ceva vreme departe de start. Pentru Ancuța, prezentarea de la Iași a fost o încununare a succeselor obținute în răstimp de doi ani, de când practică modelingul la modul profesionist. A fost, practic, o recunoaștere a statutului de manechin.

Pentru Iași a slăbit opt kilograme, într-o lună și jumătate. Continuă și acum să urmeze un regim alimentar bogat în iaurturi, cu un mic dejun consistent. A renunțat fără echivoc la pâine și, pentru o înghețată, renunță la mâncarea necesară unei zile. Frecventează sala de gimnastică de trei ori pe săptămână și este încrezătoare în cariera de manechin pe care își dorește să o urmeze până la 27 de ani. Mama o încurajează, tatăl, în schimb, „e un conservator căruia nu-i prea place să mă vadă mai dezbrăcată pe scenă." La Iași a câștigat cinci castinguri.

Pentru Ancuța, a fi manechin înseamnă a construi o imagine. „Acest statut trebuie foarte bine înțeles. El nu presupune nici un fel de alte compromisuri. Trebuie să te faci respectat, să nu lași pe nimeni să-și bată joc de tine și de ima-ginea ta."

SIMINA...

sau Pătlă, practică modelingul de doi ani. Are 18 ani și 1,78, 87,61,91. Elevă a Liceului „Vasile Goldiș". Simina face un efort cert în a ține pasul cu pregătirile și prezentările pe care le presupune hobyul ei. Călătorește zilnic de la Curtici și trebuie să fie riguroasă cu timpul pe care îl are, pentru a face față și școlii și pasiunii.

Opt creatori de modă au ales-o la Iași, pe Simina pentru a le prezenta creațiile. „Am avut emoții, dar mi-am revenit repede. Festivalul a fost o oportunitate de evaluare a calităților pe care orice manechin trebuie să le întrunească."

Marius Țica a vrut și a reușit să dezvolte în Arad, repet, pentru prima dată, o agenție unde tinere cu șanse de a deveni manechin au posibilitatea să se remarce, să practice modelingul la modul perofesionist. „Am venit din București, unde am învățat câte ceva. Am vrut să fie calitate în tot ceea ce fac, am vrut să dovedesc că și în Arad există fete care pot să se impună pe marile scene de prezentare". Dorința a devenit realitate. Este pentru prima dată când, după festivalul de la Iași, trei arădence au intrat în book-moda.

TEODORA MATICA

Alternativă pentru frumusețe

Îngrijirea tenului cu produse naturale este o alternativă pentru frumusețe. Orice femeie își dorește să aibă un ten curat și luminos și în acest sens folosește cosmetice diferite. Cele mai multe dintre noi suntem obișnuite cu clasicele produse, majoritatea sintetice.

Pentru ten, însă, sunt mult mai indicate produsele de ultimă generație, obținute pe bază de ingrediente naturale. Acestea reprezintă cea mai sănătoasă alternativă de îngrijire.

Dorina Roșu, manager la Dolla SRL, distribuitor de produse cosmetice și produse pentru întreținerea corpului, sfătuiește pe orice femeie care se respectă să își îndrepte atenția spre această gama de produse naturale. Pe bază de măsline, miere, propolis, argilă albă, extract de malvă, ceramide naturale din floarea - soarelui, ulei de jojoba , lămâie, salvie, aceste cosmetice asigură igiena optimă a tenului.

Nu uitați că fizionomia dvs. este prima carte de vizită cu care vă prezentați în societate. Cei trei pași pentru un ten de invidiat sunt ● demachiere ● tonifiere ● aplicare cremă. Produsele trebuie alese în funcție de tipul de ten. Dacă nu folosiți tonic, obligatoriu spălați fața după demachiere și de-abia apoi folosiți crema.

Acordați atenția cuvenită machiajului. Obligatoriu acesta trebuie să fie în armonie cu ținuta vestimentară, cu personalitatea, cu momentul zilei etc.

Un fond de ten poate atenua cu succes unele imperfecțiuni ale feței. Pudra desăvârșește machiajul, iar fardul de obraz se aplică opțional la întâlnirile de seară. Persoanelor cu cearcăne le este recomandat batonul corector. La fel și celor care au probleme de depigmentare.

Un fard de pleoape cu ceramide naturale și extract de castane dă ochilor un plus de culoare , la fel cum rimelul cu extract de germeni de grâu și ceară de albine intensifică privirea.

Rujul, bogat în vitamine, ceară de albine și ceramide vegetale sporește finețea buzelor, iar dacă se folosește și un contur adecvat, machiajul va fi perfect. Gama mai cuprinde luciu de buze cu extract de măsline, filtre de protecție solară și ojă tratament colorată și transparentă care întărește unghiile.

Cu produsele cosmetice pe bază naturală avantajul este cert. În primul rând că nu provoacă alergii. În al doilea rând, asigură aportul hidric și de vitamine la nivelul epidermei. Dacă vreți și al treilea argument, el este naturalețea, pusă în valoare de acete produse.

T. MATICA

Unde şi când nu se poate minți?

Minciunile nevinovate fac o relație mai trainică. Bărbații fac complimente femeilor privind aspectul lor. Femeile mai mint din când în când sau mai corect spus ascund prețul real al cumpărăturilor pe care le fac. Dar, după cum cu toții știm, bărbații se prefac că le cred.

În patul conjugal însă este foarte greu de ascuns adevărul pentru un bărbat cu probleme de potență, ejaculare precoce. Dacă prin construcția fiziologică o femeie poate simula în pat orice, unui bărbat îi este imposibil să mintă. *Când nu merge, nu merge!* Asta se și vede, din păcate...

De aceea, Domnilor, adresați-vă specialiștilor de la On Clinic încă de la primele eșecuri.

✓ **Camere de aşteptare private Profesionalism şi discreţie totală** ✓

TIMIŞOARA: 056-434888

Bucureşti: 01-3111929 Baia Mare: 062-214243 Iaşi: 032-265551 Braşov: 068-333989

probleme de dinamică sexuală masculină

ON CLINIC LTD
CENTRU MEDICAL INTERNAȚIONAL

Estetica prezentului, o nouã modã

Expresia feminității și grației este neîncetat adaptată noului. Vechile standarde care evaluau frumusețea feminină au suferit modificări substanțiale. Dacă frumusețea însăși are și ea o modă a sa, cu siguranță se poate răspunde afirmativ.

De-a lungul timpului, divele mult adorate și admirate care s-au perindat pe scena istoriei sunt mult diferite. Frumusețea formelor pline și totodată cuviincioase a nudurilor din pictură, a sânilor rubensieni, a chipurilor nostalgice și evlavioase, a rămas în penumbră, eclipsate de noile tendințe impuse de cinematografie. Celebrele Marlene Detrich, Marilyn Monroe, Elisabeth Taylor, Ingrid Bergman, întruchipau un ideal. Priviri electrice sub gene foarte lungi, puse în valoare de ochi puternic nuanțați, sprâncene subțiri si arcuite și coafuri sofisticate a rămas un reper, dar și un punct de pornire. Toate acestea reprezintă un perpetuum moderate pe care se sprijină ciclicitatea modei.

Provincialele fețe îmbujorate, expresie a vitalității și a unei vieți active, pielea străvezie își mai pot găsi astăzi aprecieri în literatură. Ne amintim vremurile când femeia de sorginte nobilă își ferea pielea de razele soarelui pentru a-și păstra tenul alb.

Frumusețea constă în atitudine și detalii care adunate formează acea unitate estetică inseparabilă de feminitate și stil

care înseamnă picioare lungi, coapse rotunjite, talie subțire, sâni opulenți, buze senzuale și ochi expresivi.

Frumusețea secolului XXI, incontestabil se bazează pe tehnologia modernă din domeniul cosmeticii, a varietății de produse de machiaj și chiar a chirurgiei plastice ce oferă o multitudine de posibilități de schimbare. Noile standarde pe care le promovează viitorul uzează din plin de noua tehnologie, apreciind tot ceea ce reprezintă contrast și poate procura o impresie puternică. Femeia modernă care își siliconează sânii și buzele ca expresie a senzualității, în genere, se dorește a fi extrem de voluptoasă și trezește o senzație puternică, chiar și pentru persoanele nonconformiste.

Japoneze blonde recurg la chirurgia plastică pentru a-și modifica pleoapele, tinzând spre o oarecare „europenizare", își depășesc însăși condiția de om asiatic. Negrese cu părul întins și deschis la culoare ce poartă lentile de contact albastre, europence cu pielea foarte bronzată, cu buzele siliconate, au revoluționat profund concepția despre frumusețe, impunând prin toate acestea noi tendințe.

Fără a cădea în trivialitate, femeia actuală folosește o multitudine de artificii pentru a-și accentua trăsăturile și formele.

Frumusețea prezentului tinde spre o magie mistică care țintuiește locului și hotărăște, nu lasă pe nimeni rece, epatează, se vrea dorită și invidiată cu orice preț. Cu toate cosmetizările, frumusețea adevărată pornește din noblețe, definindu-se pe sine spre mai departe.

ZAMFIRA RĂZMAN

Conferință de presă CSM Arad - PAB România

AURUL EUROPEAN, INELELE LUI COVACI DAR ȘI SURPRIZA VIERU

Ieri dimineață, într-unul din saloanele Clubului Presei, conducerea CSM Arad-PAB România a organizat o conferință de presă, în care personajul principal a fost campionul european de gimnastică, Constantin Covaci. Pe lângă acesta, la întâlnirea cu presa au mai fost prezenți: Eugen Cățean - antrenorul sportivului; Eugen Roman - directorul clubului; Vasile Păltineanu - directorul adjunct al clubului; Sandu Ion - președintele de onoare al CSM Arad-PAB România, dar și Stelian Văduva - directorul DJTS Arad. Dar, să dăm drumul însemnărilor...

● Un mic avans la ce va urma

Conferința a început cu fiori și șampanie pentru Constantin Covaci și Eugen Cățean, oferite de președintele de onoare, Sandu Ion. Vorba directorului Roman: **„Un mic avans la ce va urma...”**. Apoi cu toții am închinat o cupă de șampanie pentru succesul lui Covaci de la Patras (Grecia), dar și pentru cele ce vor urma.

● „Atac” la presa centrală

Pe bună dreptate, ziariștii arădeni erau supărați pe presa centrală, care l-a dat pe Constantin Covaci drept sportiv al clubului Dinamo. Directorul CSM-PAB a ținut să precizeze: **„Cu sprijinul dvs. vrem să aducem la cunoștința presei centrale că Constantin Covaci e 100% produsul Aradului și a fost descoperit și pregătit de antrenorul Eugen Cățean.”** Iar Sandu Ion a ținut să adauge: **„Mulți dintre ziariștii presei centrale ce merg la „europene” și „mondiale” stau în hotel, se uită la televizor și scriu de-acolo. Asta e, din păcate, presa centrală.”**

● Specialist la inele

Față de „mondiale”, la „europene” echipele sunt formate din 5 sportivi, nu există rezervă. Antrenorul Cățean ne-a explicat că trei gimnaști concurează la fiecare aparat și se iau în calcul toate notele. Tactica joacă un rol din ce în ce mai mare și în gimnastică.

Am aflat că arădeanul C-tin Covaci-e specialist la inele, la „europene”, el fiind al doilea om din echipă la acest aparat. **„Îl ajută și fizicul pe Covaci pentru inele. A luat 9,362 și dacă nu făcea un pas la aterizare care l-a costat o zecime, se clasa mai sus de locul 15, în ierarhia generală a acestui aparat”** - a completat antrenorul Cățean.

O cupă de șampanie în cinstea campionului european, Constantin Covaci.
Foto: V. MUSCA

● „Covaci va fi mulțumit”

Ministrul secretar de stat N. Mărășescu a propus triplarea premiilor pentru gimnaștii români, deși, în opinia directorului Eugen Roman, acest lucru nu ar fi cinstit față de fetele de la tenis de masă, care au avut doar dublate premiile.

„E cea mai mare performanță a gimnasticii masculine din România. Merită acești băieți” - a intervenit Stelian Văduva. Replica n-a întârziat: **„Ce o să se facă directorul Văduva la finele anului, că primii 10 sportivi ai Aradului vor fi toți de la CSM-PAB?”**

Oricum, președintele de onoare Sandu Ion a garantat că antrenorul și sportivul vor fi mulțumiți. **„Vom face premierea odată cu cea a fetelor de la tenis de masă, în prezența oficialităților locale, la o dată ce o vom anunța din timp. Oricum, pe Covaci de astăzi îl vom angaja, va avea salariu, iar la bani, fiți convinși, nu va rămâne în urma celor de la Dinamo”** - ne-a asigurat Sandu Ion.

● Două nume pentru viitor

Dacă visul lui Covaci e să câștige o medalie la Olimpiada de la Atena, iar vârsta și calitățile îi permit să fie optimist, pe antrenorul Cățean l-am întrebat ce vine din urmă. Acesta s-a dovedit a fi mulțumit de colaborarea cu CSȘ Arad - mai puțin pierderea unei catedre în detrimentul, să zicem, handbalului, care n-a dat și nici nu va da degrabă un campion european - și în ciuda condițiilor precare de pregătire într-o sală nefuncțională, ne-a propus două nume, pentru viitor: **Sergiu Marocico și Adelin Kotrong.**

● Vieru va fi surpriza verii

Trecând și la atletism, o altă secție tare a clubului CSM Arad-PAB România am aflat că urmează o vară fierbinte, în care se așteaptă rezultate de valoare internațională. Dacă Ionela Târlea trebuie doar să-și confirme valoarea, în opinia lui Sandu Ion, marea surpriză a verii va fi alergătorul de 400 m Ion Vieru. La „europenele” de la München se așteaptă o medalie de la Vieru și un timp sub 45,50, în aer liber, el fiind avantajat și de cei 1,90 m ai lui.

● Stadionul Gloria rămâne o ruină!?

Ultima problemă abordată în această conferință a fost legată de starea stadionului Gloria. Tranșant, Eugen Roman „s-a dat” și la presă: **„Sandu Ion a tot ridicat această problemă a stadionului Gloria. O vină o aveți și dvs., presa arădeană. Am impresia că vă este frică să scrieți ceva împotriva acestei Facultăți...”**

A intervenit și Sandu Ion: **„Dacă cei de la Facultate nu pun cărțile pe masă, nu vom face nimic, vom rămâne la stadiul de vorbe. Ce au făcut până acum cei de la Goldiș pentru stadion? Au pus un steag cu emblema lor și gata. În rest, nimic. E o ruină.”**

Deocamdată...

ALEX. CHEBELEU
DANIEL SCRIDON

Invitatul nostru

„VREAU SĂ ÎMI FAC UN NUME ÎN GIMNASTICA MONDIALĂ”

● afirmă arădeanul Constantin Covaci, medaliat cu aur la „europene”

– Când ai început să practici acest sport? Care au fost considerentele?

– M-am apucat de gimnastică la vârsta de 7 ani. Încă atunci mă pregăteam cu antrenorul Eugen Cățean. Mi-a plăcut gimnastica deoarece este o disciplină sportivă elegantă.

– Ai avut emoții la Patras? Sincer, nu cred că te așteptai chiar la aur...

– Mă gândeam la un loc pe podium. E drept, medalia de aur pe echipe mi-a depășit așteptările. Emoțiile au fost cele obișnuite. Am reușit să le stăpânesc, să le controlez în favoarea mea. Mai mari emoții aveam în momentul în care urmăream evoluțiile colegilor. Adversarii au fost puternici, fiecare greșeală te putea costa.

– Acesta a fost primul tău concurs de mare anvergură - încununat cu un rezultat pe măsură - la seniori. Ce urmează?

– Mâine (n. a. astăzi) plec la București. Am fost învoit de la lotul național pentru 24 de ore. Din Capitală ne vom deplasa la două competiții în care vom reprezenta România: un bilateral în Franța, cu selecționata țării gazdă și o întrecere în Hawai, alături de SUA și China.

– Pe termen lung vizezi Jocurile Olimpice, nu-i așa?

– Desigur, este cel mai important lucru pentru mine. Viitoarele examene sunt însă „mondialele” și „europenele”. Până la Atena trebuie să îmi fac un nume în gimnastica mondială.

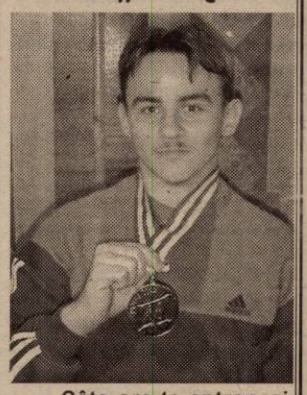

– Câte ore te antrenezi zilnic? Îți rămâne timp liber? Ce pasiuni ai, în afară de sport?

– Mă pregătesc 6-7 ore pe zi la lotul olimpic de la București. Timp liber îmi rămâne puțin și îl petrec ascultând muzică, citind, uitându-mă la televizor sau plimbându-mă. Să nu uităm că sunt student în anul 3, la Facultatea de Educație Fizică și Sport din Arad.

– Probabil recompensa voastră se va tripla, dată fiind performanța obținută în premieră pentru gimnastica românească. Te-ai gândit deja ce vei face cu banii?

– Încă nu știu cu exactitate. M-ar bucura ca propunerea înaintată să fie acceptată. Este vorba, în fond, despre munca noastră. Cred că meritam acești bani. Deocamdată... să se adune cât mai mulți. La fel și rezultatele la concursuri!

ADRIAN HĂRȚĂU
DANIEL SCRIDON

Fotbal - Cupa României

Astăzi, în Capitală se dispută returul semifinalelor Cupei României la fotbal. Astfel, Dinamo întâlnește Steaua, pe teren propriu, după ce în tur, pe „Ghencea” formația antrenată de Ion Marin a luat o opțiune serioasă la calificare, câștigând cu 1-0.

Meciul va începe la ora 16,30 și va fi transmis în direct pe TV România 1.

În Giulești, Rapid dă piept cu Astra Ploiești, în partida tur scorul fiind egal, 2-2.

Ora de start este 20,00, iar jocul va fi televizat, în direct, pe Antena 1.

LEO SFÂRA

FINALA CUPEI UEFA

În această seară, începând cu ora 21,30, se va desfășura actul final al ediției 2001-2002 a Cupei UEFA. Protagonistele sunt Borussia Dortmund și Feyenoord Rotterdam, formația olandeză pornind cu un imens avantaj din moment ce partida se va disputa tocmai pe arena „De Kuip” din Rotterdam. Și cum publicul poate fi numit cel de-al doisprezecelea jucător e clar că nemții, proaspeți câștigători ai Bundesligii, vor avea o misiune foarte grea în fața lui Van Hooijdonk et comp. Dar cine va ridica spre cer râvnitul trofeu puteți afla și dumneavoastră urmărind transmisiunea directă a postului de televiziune TVR 2.

C.M.

A. J. F.-ul a câștigat o luptă, războiul continuă

Judecătoria Arad s-a pronunțat în favoarea Asociației Județene de Fotbal, respingând acțiunea pornită de domnii Dan Ologeanu, Emanoil Gherghel și Constantin Sfârlogea. Avocatul acestora, Alin Gherga, a spus că s-a consultat deja cu clienții săi și odată cu aflarea motivului pentru care instanța a considerat neîntemeiată plângerea celor trei oameni de fotbal va face recurs.

„Dreptatea este de partea noastră și nu ne vom da bătuți cu una cu două” - ne-a declarat fostul arbitru F. I. F. A., Dan Ologeanu. Vă reamintim că cei trei contestatari au atacat hotărârile Adunării Generale ale A. J. F. din 5 decembrie 2001 și implicit alegerea lui Nicu Selejan în funcția de președinte al A. J. F.

C. MNERIE

Tenis de masă

DEBUTEAZĂ C.N. DE JUNIORI I

Astăzi, la Sala Sporturilor „Victoria” debutează Campionatul Național de tenis de masă, rezervat juniorilor I. Miercuri și joi este programat turneul pe echipe, iar vineri, sâmbătă și duminică, concursul individual. Cu acest prilej, sportivii arădeni își pot trece în palmares mai multe medalii. Vom reveni.

A. H.

CAMPIONATUL JUDEȚEAN „PROMOȚIE”

Seria A

Rezultatele etapei a XX-a: Căpâlnaș-Săvârșin 1-3; Mailat-Cruceni 3-3; Secusigiu-Mănăștur 2-3; Fântânele-Munar 3-0 (f. j.); Ususău-Mândruloc 0-1; Zădăreni-Semlac 3-0 (f. j.). Miniș a stat.

Clasament

1. Zădăreni	19	15	2	2	72-24	47 (+17)
2. Mailat	19	13	2	4	61-24	41 (+14)
3. Mândruloc	19	11	5	3	40-17	38 (+8)
4. Mănăștur	18	11	3	4	54-28	36 (+9)
5. Ususău	18	11	2	5	75-29	35 (+8)
6. Săvârșin	19	9	3	7	52-34	30 (0)
7. Cruceni	18	8	2	8	45-46	26 (-1)
8. Munar	18	6	3	9	34-44	21 (-6)
9. Fântânele	18	6	2	10	36-48	20 (-7)
10. Secusigiu	18	5	2	11	30-60	17 (-10)
11. Miniș	18	5	1	12	30-50	16 (-11)
12. Căpâlnaș	19	3	1	15	29-101	10 (-11)
13. Semlac	19	1	4	14	47-49	7 (-23)

● Victoria Frumușeni și Victoria Semlac s-au retras din campionat.

Etapa următoare (duminică, 12 mai 2002): Munar-Secusigiu, Mănăștur-Miniș, Cruceni-Zădăreni, Săvârșin-Mândruloc, Fântânele-Ususău. Mailat și Căpâlnaș stau.

Seria B

Rezultatele etapei a XVI-a: Seleuș-Chereluș 4-1; Agrișul Mare-Petrom Nădab 7-2; Tauț-Chier 6-1; Dud-Horia 12-0; Protguard-Sinivest Zărand 4-2; Olari-Drauț 0-3 (f. j.)

Clasament

1. Dud	16	13	3	0	57-8	42 (+18)
2. Seleuș	16	10	2	4	47-26	32 (+8)
3. Agrișul Mare	16	9	2	5	55-33	29 (+5)
4. Tauț	16	9	1	6	51-36	28 (+4)
5. Horia	16	8	3	5	39-35	27 (+3)
6. Olari	16	8	0	8	33-28	24 (0)
7. Zărand	16	7	2	7	38-32	23 (-1)
8. Nădab	16	7	1	8	39-50	22 (-2)
9. Protguard	16	5	2	9	29-51	17 (-7)
10. Chier	16	5	1	10	39-62	16 (-8)
11. Chereluș	16	3	1	12	25-50	10 (-14)
12. Drauț	16	2	2	12	19-62	8 (-16)

● Unirea Olari s-a retras din campionat.

● Codreana Nadăș și-a schimbat denumirea în Șoimii Tauț

Etapa următoare (duminică, 12 mai, 2002): Zărand-Agrișul Mare, Nădab-Tauț, Chier-Seleuș, Drauț-Horia, Protguard-Dud. Chereluș stă.

Seria B

Rezultatele etapei a XIV-a: Lunca Teuzului-Buteni 1-1; Cermei-Bârsa 0-1; Șomoșcheș-Vârfurile 3-0 (f. j.)

Clasament

1. Lunca Teuz	14	12	1	1	49-19	37 (+16)
2. Buteni	14	9	2	3	36-22	29 (+8)
3. Cermei	14	8	1	5	43-19	25 (+4)
4. Bârsa	14	4	1	9	21-39	13 (-8)
5. Șomoșcheș	14	3	1	10	20-51	10 (-11)
6. Vârfurile	14	3	0	11	18-37	9 (-12)

● Universitatea Sebiș și Explormin Hălmagiu au fost excluse din campionat.

● Andezitul Vârfurile s-a retras din campionat.

Etapa următoare (duminică, 12 mai 2002): Buteni-Șomoșcheș, Lunca Teuzului-Cermei. Bârsa stă.

CONTROL POLIȚIENESC PE STRĂZILE ARADULUI

Comanda **Poliției Municipiului Arad** a organizat o acțiune cu efective mărite pe linia circulației rutiere, a infracțiunilor economice și urmăriți general. Colonelul **Gheorghe Țica** - șeful Poliției municipiului a antrenat în acest demers birourile **circulație, ordine publică și economic** în cooperare cu efectivele de **jandarmi**.

Astfel că, pe lângă depistarea infracțiunilor economice, oamenii cu epoleți au urmărit asigurarea ordinii și liniștii publice, prevenirea și combaterea faptelor antisociale, controale la persoane aflate în sisteme de pază, verificarea prin sondaj a cărților de imobil și controale efectuate la locuri de cazare în comun. De asemenea, au mai fost verificate unități economice cu program non-stop. Una peste alta, o acțiune de amploare a Poliției municipiului ținând cont că se apropie și Sărbătorile de Paști, în preajma cărora, de obicei rata infracționalității crește.

Beția la volan

Deși sunt alarmați de eventuala introducere a noului cod rutier, până când va veni clipa, arădenii continuă să circule cu viteză peste limita admisă, în special pe arterele importante ale orașului. Astfel că, în doar câteva ceasuri, au fost aplicate nu mai puțin de 282 sancțiuni contravenționale (amenzi) în valoare totală de 56.350.000 lei. Cinci șoferi arădeni au rămas fără dreptul de a conduce. Aceștia rulau pe drumurile publice cu o viteză cu mult peste limita admisă. Nici de această dată n-au lipsit prietenii lui Bachus cei care uită că alcoolul nu face casă bună cu volanul. Mai puțin obișnuită este însă depistarea la volan a unei d-șoare aflată sub influența băuturilor alcoolice. **Buju Carmen Margareta** (25 ani) se afla la volanul mașinii AR 04 DGU. Când a fost oprită, nu mică a fost mirarea lucrătorilor de poliție să o găsească „plutind" în aburii alcoolului. Cineva a făcut remarca **„o fi băut pentru a-și face curaj să urce la volan..."** Băut la volan a fost depistat și **Boit Claudiu** (24 ani) cu autoturismul AR 02 TEX și **Florea Emilian** (19 ani), cu auto AR 04 GPE, toți din Arad. Polițiștii au mai reținut nouă certificate de înmatriculare pentru defecțiuni tehnice.

Piper confiscat

În urma unor verificări efectuate la **SC Vera Group Investment SA** Arad, polițiștii biroului economic l-au identificat pe **Sava Giusepe** (42 ani), din Arad , administrator care a întocmit în cursul anului 2001 mai multe documente contabile false. El s-a sustras de la plata datoriilor către stat, estimate la 75 milioane lei, reprezentând impozite și TVA aferente veniturilor. Biroul economic din cadrul Poliției municipiului a demarat cercetările sub aspectul săvârșirii infracțiunii de evaziune fiscală. Polițiștii au depistat mai mulți comercianți ambulanți care vindeau alimente fără a putea prezenta documente de proveniență a mărfii. Sancțiunile aplicate de polițiștii de la economic împreună cu comisari ai Gărzii Financiare s-au ridicat la 43 milioane lei. Au fost ridicate în vederea confiscării 20 kg **piper** și 3,75 kg **boia**. În urma unor verificări de rutină a lucrătorilor biroului economic au fost depistați **Pataki Tiberiu**, din Arad și **Kocsik Marcel**, din Arad, conducători auto la SC Belsirim SA Arad, care au înregistrat în repetate rânduri consumuri nejustificate de motorină, creând astfel un prejudiciu în valoare de milioane lei. Cei doi sunt cercetați sub aspectul săvârșirii infracțiunii de delapidare.

Găinării

Au fost depistate în flagrant delict mai multe persoane certate cu legea. **Mărgineanu Vasile Cristinel** (24 ani), din Corni, jud. Botoșani, **David Vasile** (35 ani), din Șipote, jud. Iași, **Toma Gheorghe** (31 ani), din Arad și **Ionuță Gheorghe** (32 ani), din Arad, au fost prinși în timp ce furau 30 de bare din fier beton, dintr-un imobil aflat în construcție pe Calea Romanilor. Polițiștii biroului de ordine publică l-a identificat pe **Lingurar Nicolae** (28 ani), din Bătan jud. Covasna, dat în urmărire generală pentru săvârșirea infracțiunii de furt; **Mocanu Ioan Gheor-ghe** (22 ani), din Arad, care mai are de executat 5 ani închisoare pentru tâlhărie; **Ichim Alin Ioan** (28 ani) din Arad, care are de executat 4 ani pentru tâlhărie și **Covaci Sorin** (24 ani), din Pâncota, urmărit general pentru săvârșirea infracțiunilor de furt calificat și distrugere.

SORIN GHILEA

AMENZI PENTRU TRANSPORTURI FĂRĂ LICENȚĂ

Autoritatea Rutieră Română (A.R.R.) - Agenția Arad, în colaborare cu Poliția Rutieră - Arad a efectuat, recent, o serie de controale, în municipiu și în județ, urmărind respectarea legislației în transporturile rutiere. **„Au fost verificate 376 de autovehicule: 270 de mașini care transportă marfă pentru firme și 106 care efectuează transport în folos propriu"**, declară **Francisc Mandek** - inspector șef al Autorității Rutiere - Agenția Arad.

Pentru lipsa licențelor de transport și execuție, deținătorii autovehiculelor au fost sancționați cu amenzi în valoare totală de peste 65 milioane lei. Aceste sancțiuni pecuniare au fost aplicate celor care efectuau marfă pentru firme, în timp ce petru transporturile în interes propriu fără licență de transport, făptuitorii - în număr de 15 - au fost avertizați verbal.

N. BODRAN

Vernisaj

Muzeul de Artă Arad (str. Ghe. Popa 2-4, etaj. 2) organizează mâine, 9 mai, de la ora 18,00, vernisajul expoziției de gravură **OLEG DENISENKO.** Expoziția este organizată în colaborare cu Fundația Culturală „Bienala Internațională de Grafică Cluj."

AUTOHTON ALLPIC S.A.
Timișoara, Aleea Viilor nr. 24 Incinta AGROTRANSPORT (Mehala)
Tel/fax: 056.294973; Tel: 143278; 242208

NOU - EUROPROFILE
IPE, HEA, HEB!
OFERTĂ PROMOȚIONALĂ

- Tablă Zn 0,4 mm - 17.501 lei/kg (112.010 lei/coală)
- Tablă Zn 0,5 mm - 17.108 lei/kg (136.870 lei/coală)
- Tablă striata lacrima 4 x 1000 x 6000 mm - 14.500 lei/kg
- Țeavă neagră instalații 1/2" - 15.413 lei/m; 3/4" - 19.994 lei/m; 1" - 32.347 lei/m; 1 1/4" - 39.803 lei/m; 1 1/2" - 44.157 m; 2" - 69.283 lei/m; 2 1/2" - 86.449 lei/m; 3" - 107.575 lei/m; 4" - 170.059 lei/m;
- Tablă decapată de la 0,4 mm - 3,75 mm;
- Tablă groasă LTG, LBC de la 3 mm - 150 mm

la prețuri promoționale. Prețurile nu includ TVA.

Distribuitor autorizat: ISPAT - SIDEX S.A. DUCTIL și DUCTIL STEEL, BUZĂU, ARMĂTURA CLUJ, INTFOR GALAȚI, PETROTUB ROMAN, SILCOTUB ZALĂU, ZIMTUB ZIMNICEA (9397724)

Doriți să aveți o siguranță împotriva incendiilor corespunzătoare? Doriți să aveți liniște 5 ani?
Apelați la „ANTIPYR®"
lider în domeniul p.s.i. **LA NOI**

- **SE VERIFICĂ** și încarcă stingătoare de toate tipurile; garanție: 1-5 ani;
- **SE GĂSESC stingătoare** cu valabilitate 5 ani;
- **SE VINDE furtun p.s.i.** din import și alte accesorii;
- **GĂSIȚI FIȘE** pentru instruirea personalului angajat, afișe p.s.i.;
- **GĂSIȚI hidranți** interiori și exteriori, instalații de stingere complete;
- **GĂSIȚI echipament de protecție** pe linie p.s.i.;
- **SE ÎNTOCMESC** documentații pentru avizare și autorizare p.s.i.;
- **SE EXECUTĂ** instruirea personalului pe locul de muncă și alte servicii

Transportul este gratuit!!!

Importante reduceri pentru clienții cu contract!!! **Tot al 10-lea stingător încărcat gratuit!!!**

SUNAȚI LA 057/280.908!
Adresa noastră este Arad, str. Gh. Doja, nr. 136. (c.b.)

FIRMĂ PARTICULARĂ

Angajează:

Agenți vânzări

Condiții: * Experiență în domeniul distribuției Metalo-Chimice și/sau materiale de construcții (este un avantaj); * Permis categoria B; * Vârsta maxim 40 ani; * Seriozitate, disponibilitate pentru program prelungit.

Se oferă: * Pachet salarial motivant; * Posibilitate de afirmare într-o companie de succes.

Manipulant

Condiții: * Disponibilitate pentru program prelungit; * Seriozitate.

Interviurile vor avea loc la sediul firmei, str. Mierlei FN (cartier Grădiște, fosta poartă 3 Sere), ora 10 sau la tel. 057/281239; 092.638592 în data de 08.05.2002.

(Chit. 93979772)

S.C. C.E.T. ARAD S.A.
cu sediul în Arad, str. 6 Vânători FN

convoacă
ADUNAREA GENERALĂ ORDINARĂ A ACȚIONARILOR

ce va avea loc la sediul societății, în data de 27.05.2002, orele 15,00 cu următoarea ordine de zi:

1. Aprobarea bugetului de venituri și cheltuieli pe anul 2002.
2. Aprobarea programului de activitate pe anul 2002.
3. Diverse.

În cazul neîndeplinirii cvorumului legal la data amintită, a doua convocare a Adunării generale Ordinare a Acționarilor va fi în data de 28.05.2002 la aceeași oră și în același loc.

Președinte Consiliu de Administrație
Ing. Barniciu Lucian

(9397920)

S.C TRANSDARA S.A
ANGAJEAZA :

- **SOFERI :** vechime min.5 ani ca sofer, gradele B,C,D,E, domiciliu in Arad, telefon.
- **Mecanici auto** autobuze si camioane : vechime in domeniu min.3 ani, disponibilitate la program prelungit, domiciliu in Arad, fara desfaceri disciplinare a contractului de munca.
- **UN IMPIEGAT** pentru transport de marfa : studii medii sau superioare,vechime in domeniu min.3 ani, disponibilitate la program prelungit, domiciliul in Arad, tel. RELATII : la sediul firmei din Arad, str.Liviu Rebreanu nr.95, sau tel.256 308. (c.a.)

NOU S.C. „AR - AUTO LEASING" SRL
VĂ OFERĂ ÎN LEASING AUTOTURISME și AUTOUTILITARE
LA CELE MAI AVANTAJOASE PREȚURI

OPEL ASTRA 1,7 DTI Preț CIP **10500 Euro**
avans 30%, rată lunară + dobândă **279 Euro**
PEUGEOT 206 XT 1,1 full extras Preț CIP **8.600 Euro**
avans 30% rată lunară + dobândă **229 euro**
VW PASSAT 1.6 ***full extras*** Preț CIP **13.900 Euro**
avans 30% rată lunară + dobândă **369 Euro**
BMW 530 TD an 2001 ***full extras*** Preț CIP **23.000 Euro**

Toate mașinile sunt fabricate în 2001, FULL EXTRASE.
Prețurile nu conțin TVA.

La cerere: orice model doriți
Telefon: 095.106.363 Arad, Dr. Ioan Rațiu nr. 13
sau la adresa www.arautoleasing.ro
PROGRAM luni - vineri 9,00-17,00. (9397902)

HDI: **VIBRAȚII SAU ZGOMOT?**
REGRETĂM. OPȚIUNI INDISPONIBILE.

PEUGEOT 406. ELEGANȚĂ IMPLICITĂ
Echipare standard pentru 406 ST 2.0 HDI/110 CP: ABS, aer condiționat automat, computer de bord, direcție servo-asistată, ștergătoare automate, proiectoare ceață, dublu airbag frontal, airbaguri laterale, radio CD, scaune față încălzite, oglinzi retrovizoare încălzite și acționate electric, geamuri portiere față și spate acționate electric.

M.I.I.

Începând de la 16.365* EURO.
Leasing 3 ani: • 341* EURO/lună
• 3.996* EURO avans
• 3.197* EURO valoare reziduală

406 PEUGEOT

AUTO SML - CONCENSIONAR PEUGEOT, Calea Timișorii nr. 212, Arad, tel: 057/278.738

* plus TVA (C.A.)

ABONEAZĂ-TE LA ADEVĂRUL

PENTRU ABONAȚI, ZIARUL COSTĂ DOAR 2400 LEI

Pentru luna iunie, prețul abonamentului este de 60.000 lei

Se pot face abonamente și pe trei luni, șase luni și un an, abonații nefiind afectați de majorările de preț ulterioare.

Cititorii care doresc să se aboneze la cotidianul „Adevărul" și întâmpină dificultăți în contractarea abonamentelor sunt rugați să sune zilnic, între orele 8-16, la Oficiul Județean de Poștă Arad (tel. 230.850) sau la redacția ziarului nostru (tel. 281.797).

ZIARUL ADEVĂRUL **încadrează:**

◆ **remizieri stradali**

POSIBILITĂȚI DE CÂȘTIG NELIMITAT!

Relații, la sediul redacției, B-dul Revoluției 81, cam. 13, tel. 280.904, între orele 8-15.

MATRIMONIALE

CĂSĂTORII ÎN GERMANIA pentru doamne și domnișoare drăguțe, serioase. Telefon 279251, 093 207 324. (12725)

VÂNZĂRI APARTAMENTE O CAMERĂ

Vând urgent apartament o cameră (zona 300 Micălaca), îmbunătățiri. Telefon 280251. (12685)

Vând apartament 1 cameră, Vlaicu, îmbunătățiri, 5.000 USD. Telefon 270856; 092.257.409. (12596)

Vând apartament o cameră, central, 55 mp, multiple îmbunătățiri, cumpărat cu Legea 112, 6.500 USD, negociabil. Telefon 057-285941. (12709)

Vând garsonieră et. III, Micălaca, totul schimbat, 3.900 USD. Telefon 279718, 094 542 931. (12733)

VÂNZĂRI APARTAMENTE DOUĂ CAMERE

Vând apartament 2 camere, cf. I, zona UTA, bl. 68, et. III, ap. 11. Telefon 214153, 285852. (12791)

Vând 2 camere, Grădiște, fără balcon, 7.800 USD. Telefon 237014. (12305)

Vând apartament 2 camere, et. I, decomandat, Alfa, negociabil. Telefon 092.569.885. (12606)

Vând apartament 2 camere decomandate, 95 mp, garaj, îmbunătățit, Micălaca 300, 11.000 USD. Telefon 267177; 094.796.534. (12689)

Vând 2 camere, 300 în față, îmbunătățiri, et. III, 11.600 USD. Telefon 253364; 096.231.477. (12596)

Vând 2 camere, parter, zona 100, lângă Flora, îmbunătățiri, preț negociabil 9.500 $. Telefon 259655. (12158)

Vând apartament la casă, 2 camere, Pârneava, 8.000 USD. Telefon 091 707 142. (12707)

Vând apartament 2 camere, decomandat, zona 300, et. I, complet îmbunătățit, preț la vedere. Telefon 368128. (12717)

Vând 2 camere, Vladimirescu, str. Gării nr. 28, bl. 225, et. II, 1.800$. Telefon 090 248 037. (12760)

VÂNZĂRI APARTAMENTE TREI CAMERE

Vând apartament 3 camere, central. Telefon 057/252715. (12555)

Vând apartament 3 camere, decomandat, parchetat, (ne)mobilat, et. I, Micălaca, preț negociabil. Telefon 092.569.885. (12606)

Vând 3 camere, Alfa, îmbunătățiri, 2 balcoane, et. III, 11.000 USD. Telefon 253364, 092 257 409. (12596)

Vând apartament 3 camere, decomandat, garaj, pivniță, Z32. Telefon 218563. (12761)

Vând apartament 3 camere, Revoluției 3/4, finisat, curat. Telefon 093 183 744, 093 641 397. (12767)

Vând apartament 3 camere, cf. I, et. 3/4 + garaj, zona 300. Telefon 229331, 272244. (12785)

Vând apartament 3 camere, cu spațiu comercial. Telefon 514071. (12801)

Vând apartament 3 camere, decomandat, îmbunătățit, bl. Z.25, sc. F, et. I, 22.000 USD, (ne)mobilat. Telefon 093.523.389 sau 271202, după ora 15. (1855389)

VÂNZĂRI APARTAMENTE PATRU CAMERE

Vând apartament 4 camere, et. 8/10, Vlaicu, 73 mp, 8.000 $. Telefon 281591 (seara); 092.976.776. (12428)

VÂNZĂRI CASE

Vând casă, Micălaca, suprafață 1.230 mp. Telefon 092.226.403; 092.620.267. (12552)

Vând casă, suprafața construită 260 mp, subsol, parter, mansardă, încălzire termotecă, curte 130 mp, central, fără intrare auto, preț 25.000 $ (sau schimb cu apartament 3 camere central + diferență). Telefon 214416, 250890, 093.852.189. (12528)

Vând 2 case pe un singur teren, cu multe anexe, grădină mare, pomi, vie, în Sânpaul, nr. 225, la intrare, 6 km de Arad, 13.000 $, negociabil. Telefon 416355. (11244)

Vând casă Curtici, str. Cloșca, nr. 24, central, preț 16.000 Eu negociabil. Telefon 057 - 349808. (12700)

Vând casă mare, bucătărie, baie, grădină, apă, gaz metan, comuna ȘIMAND. Telefon 373402.

Vând casă 3 camere. Telefon 272428. (12554)

Vând casă în Vladimirescu, 4 camere, hol, 1.200 mp, str. V. Roaită nr. 30. Telefon 094 565 703 sau 094 531 867. (1855377)

Vând casă compusă din 2 corpuri, anexe, grădină mare 2.800 mp, curent trifazic, posibilități apă, telefon, gaz, în Pâncota. Informații telefon 466094. (12714)

Vând casă 4 camere, zona UTA, Câmpul Liniștii, încălzire proprie, 2 băi, garaj, grădină, vizavi Vama Arad, 14.800$. Telefon 250966, 270856, 092 344 621. (12724)

Vând casă bună, str. Bagdazar nr. 86, vizibilă zilnic, orele 16-19. (12730)

Vând casă în Grădiște, 2 camere, bucătărie, cămară, anexe, grădină, curte comună, 7.500 USD negociabil, eventual schimb cu apartament 2 camere. Telefon 057-218638, 092 260 935. (12745)

Vând urgent casă din cărămidă, 2 camere, bucătărie, hol, cămară, curte, grădină, posibilități apă, gaz, zona UTA, doi în curte, preț 8.000$ negociabil. Telefon 093 735 554. (12768)

Vând casă în cartierul Funcționarilor. Telefon 092 277 765. (12769

Vând urgent casă în Pârneava (2 apartamente a 3 camere fiecare), 1.700 mp, multe îmbunătățiri, preț 65.000$ negociabil. Telefon 057-210660, 092 239 391. (12773)

Vând casă, zonă centrală, în Ghioroc, nr. 481. Telefon 531308 și 094.195.077. (1855388)

VÂNZĂRI SPAȚII

Vând bar + fast food complet amenajat, cu aparatură nouă și terasă 150 locuri pe Strandul Neptun. telefon 092 356 213. (12708)

Vând gheretă metalică, 6 mp, 800 Eu negociabil. Telefon 368923, 093 002 538. (12761)

Vând (închiriez) spații, zonă ultracentrală, 40 mp - 300 mp. Telefon 093 253 651. (12772)

VÂNZĂRI TERENURI

Vând teren intravilan, 5.000 mp, Aradul-Nou, apă, gaz, agent termic, curent. Telefon 092.355.963. (11980)

Vând grădină Gai, 1.450 mp. Telefon 057/252715. (12555)

Vând loc de casă în Galșa, 740 mp, comuna Șiria. Informații Mara Elena, Galșa nr. 46. (12796)

Vând teren intravilan, 5000 mp, Aradul Nou, apă, gaz, curent, agent termic. Telefon 092.355.963. (12808)

VÂNZĂRI AUTO

Vând DACIA 1310, an 1984, CIV, numere noi, avariat puțin, 600 EU; OLTCIT AN 1986, CIV, numere noi, 300 EU. Telefon 286211. (12699)

Vând SEMIREMORCI BASCULANTE și CU PRELATĂ, noi, leasing. Telefon 092 294 646. (f.2366148)

Vând camion Mercedes 1619, 8,2 tone util, izotermă frigorifică, trapă, 4.500 $. Telefon 092.537.335. (12318)

SOCIETATE COMERCIALĂ vinde CAP TRACTOR VOLVO F12, an de fabricație 1991 și SEMIREMORCĂ FRIGORIFICĂ 20t/FRUEHAUF, an fabricație 1992, stare bună, cu reviziile la zi executate la reprezentanță. Se asigură de către vânzător șase luni/săptămânal curse pe relația ARAD-BRAȘOV-BUCUREȘTI, ARAD-TIMIȘOARA-CRAIOVA-BUCUREȘTI. Informații la telefon 057-250880, 094.573.820. (12355)

Vând, dezmembrez JEEP NISSAN TERRANO I, WRANGLER. Telefon 092.556.562. (12541)

NOU! Vând în LEASING AUTOTURISME și AUTOUTILITARE, an 2001, peste 30 de modele, fabricație europeană. Adresa: ARAD, str. D. I. Rațiu nr. 13, telefon 095.106.363; www.arautoleasing.ro. (10000)

Vând Opel Vectra an '89 20 L, stare bună, neînmatriculat, 1000 EU negociabil. Telefon 349808. (12700)

Vând motor Dacia 1400 cmc și cutie viteză 5 trepte: Informații comuna Apateu, telefon 327144. (5336834)

Vând Dacia papuc, acoperită, în Sebiș, str. Gării nr. 34, preț negociabil 37 mil. Telefon 091 205 282. (1154681)

Vând ARO camionetă, acte la zi, an fabricație 1993, 49 mil. lei. Telefon 094 574 579. (1154682)

Vând Dacia 1310, 1984, numere vechi, preț 9.000.000 negociabil. Telefon 244720. (12721)

Vând Dacia papuc, an fabricație 1988. Telefon 240416. (12720)

Vând Renault Clio Simbol, nou, argintiu metalizat, full extrase, 7.500$. Emigrez. Telefon 250966, 092 344 621. (12474)

Vând microbus Mercedes 208, din 1990, 8+1 înalt și lung. Telefon 094 797 831, 057-535147. (12726)

Vând remorcă monoax Azoma, nouă, sub prețul pieții. Telefon 090 051 883. (12729)

Vând autoturism Opel Vectra, cu haion, numere Germania, preț negociabil. Telefon 095 450 024. (12751)

Vând IZOTERMĂ FRIGORIFICĂ MERCEDES, 8,2 t util, trapă, 4.500 $. Telefon 092 537 335. (12764)

Vând Renault 11 Diesel, 1986, 1.600 cmc, 1.800 USD, negociabil. Telefon 094 556 686. (12762)

Vând autodubă IVECO 3,5 to; OPEL SENATOR AUTOMATIC. Telefon 093 253 651. (12772)

Vând auto M461, motor Câmpulung. Telefon 316346, Roz Ioan, Gurahonț. (1154683)

Vând tractoare românești aduse din Germania: 1-550 cu cupă, 2-650 fără cabine. Informații telefon 094 173 760. (12786)

Vând microbuz TV, motor defect, preț 12.000.000 lei. Telefon 276488. (12828)

Vând Opel Vectra, an 1992, 3.500 Euro, negociabil. Telefon 092.542.004. (12813)

Vând Mercedes Cobra 200, preț 1400 Euro. Telefon 094.184.685. (12814)

Vând tractoare agricole de la 90 CP până la 130. Telefon 381022; 094.199.321. (12817)

VÂNZĂRI ELECTRO

Vând mașină spălat automată, televizor color, cuptor microunde, video recorder, garanție. Telefon 214786. (9695)

Vând CASE MARCAT FISCALE, CÂNTARE și PLATFORME ELECTRONICE, NUMĂRĂTOARE de BANI. Telefon 282829; 272727. (f.2365911)

Vând CASE MARCAT FISCALE, CÂNTARE ELECTRONICE și CONSUMABILE. Telefon 281188; 211211. (c.96)

Vând mașini spălat automate cu garanție; televizoare color diferite modele. Telefon 251392. (12498)

Vând televizoare color diferite diagonale, cu telecomandă. Telefon 338090, Arad. (12497)

Vând Pentium 1, 166 monitor supervegea CD-ROM, 4.500.000 lei. Telefon 252860. (12597)

Vând TV color între 1.000.000 -3.700.000 lei, frigidere, combine, congelatoare și lăzi frigorifice între 2.000.000-4.350.000 lei, mașini automate între 3.000.000-3.700.000 lei. Telefon 274600, orele 9-19. (12690)

Vând congelator vertical cu vitrină, motoare, agregate frig, compesoare, ladă frig, expresso cafea. Telefon 093 253 651. (12772)

Ofertă specială: IBM PI 90 + monitor 14'' la 60 $; PI 166/32/2,5 la 75$, PI 200/64/2,5 tower la 90$; PI 200/32/1,2 la 70 $, PI 233/32/2,5 CD la 120$, PII Celeron 333/64/3,2 la 155 USD, monitor 15'' digital la 80 USD, monitor IBM 17'' la 110 $. Telefon 057-256169. (12799)

Vând case marcat fiscale, instalații satelit, sisteme supraveghere. Telefon 284900. (12798)

VÂNZĂRI DIVERSE

Vând erbicide, toate tipurile și foliare. Telefon 253973; 093.727.470. (12829)

Vând PLASĂ GARD zincată - 22.000 lei/kg, toate dimensiunile; COTURI și BURLANE FUM - 25.000 lei/buc; CUIE - 17.500 lei/kg; PLASĂ RABITZ - 40.000 lei/kg; SÂRMĂ NEAGRĂ - 17.500 lei/kg; SÂRMĂ ZINCATĂ și ELECTROZI SUDURĂ, str. Vrabiei nr. 4. Telefon 289997, 094.289.997.

Vând nisip și balast, la domiciliul clientului. Telefon 095.203.488; 284050. (9778)

Vând BOLȚARI TERMOIZOLANȚI, omologați, calitatea I-a din ZGURĂ, CĂRĂMIDĂ sau BETON, 14 modele, BORDURI. Telefon 095.634.885; 092.621.600. (9783)

Vând rolete plastic import - 270.000 lei/ mp, rolete lemn tei - 450.000 lei/ mp, obloane mobile din lemn - 850.000 lei/ mp, jaluzele verticale și orizontale. Telefon 092.282.380, 056-471939. (12189)

Vând termoteka Ariston turbo, 24 KW. Telefon 254411, 093 218 418. (12401)

Vând BETON, MORTAR, ȘAPĂ. Telefon 093.273.746; 094.855.838. (12346)

Vând EUROBOLȚARI TERMOIZOLANȚI, cu certificat calitate, 300x250x200, 8.200 lei/ buc.; 1 MC - 550.000 lei, 1 bolțar - 7,6 cărămizi. Telefon 281491, 092.381.750. (12424)

Ofertă specială! Vând utilaje de vulcanizare și spălătorie, aspiratoare industriale și compresoare. Telefon 256829 și 092.262.159. (12515)

Vând BOLȚARI TERMOIZOLANȚI, DIFERITE DIMENSIUNI, FOARTE IEFTIN. Telefon 094.507.339; 275551. (10789)

Vând NISIP și BALAST, la domiciliul clientului. Telefon 261946; 259556. (12582)

Vând PUI DE CARNE, greutate cca 500 gr. Informații telefon 462974. (1154616)

Vând vacă 5 ani cu lapte și gestantă. Informații Lipova, str. Avram Iancu nr. 43. (9398672)

Vând convenabil pavilion apicol 40 familii, înscris în circulație + 15 familii. Telefon 275037, seara. (12684)

Vând urgent 2 locuri, cimitirul Eternitatea (UTA), aranjate cu plăci și cruce. Telefon 280251. (12685)

Vând ladă frigorifică, mașini spălat, frigider, aragaz, biciclete. Telefon 279582. (11994)

Vând mobilă tip „Nadia", compusă din patru corpuri și masă cu scaune, preț 6 milioane. Telefon 094.507.236. (1855360)

Vând utilaje necesare confecționării de ornamente sicrie din carton presat și vopsit, atelierul funcționează în prezent. Telefon 093.677.666. (1855360)

PUI DE ȘIRIA! Vindem populației, în limita stocului, la ferma „PRODAGRO CETATE" din Șiria, vineri, 10 mai, sâmbătă 11 mai 2002, PUI VII DE CARNE de cca 200 gr și de cca 900 gr. Asigurăm permanent concentrate de cea mai bună calitate. Informații telefon 094 577 826. (12712)

Vând mașină de cusut Singer, aproape nouă. Ignișca Pavel, Târnova nr. 202. (12735)

Scutece de vânzare pentru bolnavi, mărime mare. Telefon 251280. (12749)

Vindem cherestea brad, uscată în uscător, preț avantajos. Telefon 093 183 714, 206232. (12753)

Vindem utilaje tâmplărie vechi, din Elveția, foarte avantajos. Telefon 093 183 714. (12753)

Vând, din dezmembrări sere țeavă și sticlă. Telefon 094 649 637, 091 288 627. (12754)

Vând un tăuraș 3 luni, căruță șraf. Arad, telefon 287148. (12766)

Vând casă valori (seif), cântar semiautomat, aplice portelan, pomi ornamentali (artificiali), dulapuri vestiar, birouri, oglinzi, ambalaj PVC 1/20 cu sticle 0,500. Telefon 093 253 651. (12772)

Vând garaj autorizat, zona Alfa, bl. 16. Telefon 258153, după ora 18. (12774)

Vând pui carne, rasa Broiler, de 3 săptămâni. Telefon 218175 Arad. (12776)

Vând colțare, canapele. Telefon 286069, 094 604 016. (12790)

Vindem populației PUI de CARNE de cca 1200 gr. la ferma AGRIPROD din Nădlac, (fost CAP Victoria) în zilele de joi 9 mai și sâmbătă 11 mai. Telefon 095.588.453; 057-473053. (9397680)

Vând pian vienez vechi, marca Brüder Micula, la preț acceptabil. Telefon 057-474388. (9397681)

Vând colțare și canapele noi din plus SUA la prețuri accesibile. Telefon 094.509.801; 270018. (12820)

Vând LEMNE FOC, tăiate, esență tare, la domiciliu. Telefon 276488, Grădiște. (12828)

CUMPĂRĂRI TERENURI, IMOBILIARE

Cumpăr apartament 1-2 camere, ofer 4-5.000 Eu, în funcție de îmbunătățiri. Telefon 261915 seara, orele 18-20. (12704)

(Continuare în pagina 14) ☛

(Urmare din pagina 13)

CUMPĂRĂRI DIVERSE

Cumpărăm vaci și juninci. Telefon 250866; 095.681.191. (12676)

Cumpăr sămânță floarea soarelui. Telefon 093 640 587. (12418)

Cumpăr pene și coarne de cerb. Telefon 210480, orele 17-22. (12632)

Cumpăr porumb și grâu. Telefon 091 309 407. (1855371)

Cumpărăm porci pentru sacrificat, plata pe loc. Telefon 095 256 060. (12740)

CERERI ȘI OFERTE DE SERVICII

SC angajează BARMANĂ. Telefon 256735. (12688)

SC angajează BARMANĂ. Telefon 256835. (12688)

Angajăm BRUTARI și MORARI, serioși. Telefon 286378, orele 7-14.

FABRICĂ ÎNCĂLȚĂMINTE angajăm personal pentru mașina de subțiat, termocIment și mecanic întreținere cu multă experiență. Telefon 272240. (12705)

Angajez BRUTAR. Informații telefon 274360. (12722)

Angajez PATISERĂ și BARMAN OSPĂTAR. Informații telefon 265079. (12727)

BANATIA angajează, pentru secția de confecții din str. Unirii nr. 7, următorul personal: 10 MUNCITORI MAȘINI LINIARE, 2 MUNCITORI UBERDECK, un MUNCITOR TRIPLOK. Telefon 211882. (12728)

SOCIETATE COMERCIALĂ angajăm PERSONAL în domeniul croitorie. Telefon 095 044 470. (12731)

Angajez BRUTARI și FELIATORI PÂINE, str. Abrud nr. 44. (12739)

SC angajăm OSPĂTAR. Informații Bd. Revoluției nr. 25 sau telefon 093 268 380. (12747)

GRUPUL ȘCOLAR „A. MARIENESCU" LIPOVA anunță concurs în data de 15 mai 2002, ora 10, pentru ocuparea postului vacant de CONTABIL ȘEF. Condiții: studii medii economice, 5 ani vechime. Relații telefon 563120 sau 092 763 655. (9398673)

Angajăm VÂNZĂTORI PRESĂ. Informații str. Scărișoarei nr. 22, zilnic, orele 14-16. (12767)

SC angajăm ZIDARI, DULGHERI, FINISORI necalificați. Telefon 091 235 012, 091 235 006, 092 419 320. (12763)

DAMIX COMPANY angajează VÂNZĂTOARE MINIMARKET de preferință experiență în domeniu. Telefon 092 249 597, 093 089 023. (12770)

Angajez FEMEIE pentru îngrijit copii, 4 ore, disponibilă și seara. Telefon 057-256991, 095 311 563. (12780)

SOCIETATE angajez ZIDARI, ZUGRAVI, INSTALATOR SANITAR. Telefon 338347, 094 115 810. (12781)

LOTERIA ROMÂNĂ angajează VÂNZĂTORI în agenții și volanți. Căutăm COLABORATORI MANDATARI. Telefon 255699, 092 650 451. (12789)

TRANSCONDOR, Calea Aurel Vlaicu bl. N1-3, ap. 1 scoate la concurs 2 posturi DISPECERI. Cei interesați sunt rugați să depună CV și cerere scrisă de mână la sediul firmei, până la 20 mai 2002. Condiții: cunoașterea unei limbi străine (germană, engleză), cunoștințe operare PC. (12800)

Angajăm CONFECȚIONERE croitorie serie, salarizare bună. Telefon 093.227.510. (12805)

Angajăm VÂNZĂTOARE înghețată, stradal. Telefon 281095. (12803)

Angajez ELECTRICIAN-ELECTRONIST AUTO, cunoscător ALARME AUTO. Telefon 092.720.368; 092.200.206. (1855384)

PRESTĂRI SERVICII

PRIMIM COMENZI perntru PRĂJITURI și TORTURI DEOSEBITE, pentru nunți și botezuri. Telefon 286378, orele 7-14.

SILDOR PROD, reparații - vânzări: FRIGORIFICE. Vânzare - montaj: AER CONDIȚIONAT. Telefon 270622. (c.)

WES, vânzări, montaj, reparații FRIGORIFICE, CLIMATIZĂRI LOCUINȚE, AUTOTURISME. Telefon 284857; 092.556.562. (12540)

ȘCOALA DE ȘOFERI, col RUSU LUCIAN, face înscrieri. Telefon 283696. (12583)

REPARAȚII FRIGIDERE, CONGELATOARE la domiciliul clientului, cu garanție. Telefon 094 257 151. (12746)

FIRMĂ executăm LUCRĂRI CONSTRUCȚII. Telefon 096 748 966. (12743)

MASEUZĂ, masaj anticelulitic, relaxare, tratamente prin reflexoterapie. Telefon 240414, 090 778 613. (12765)

ȘCOALA ȘOFERI CARMEN ABCDE primește înscrieri, Victoriei 66. Telefon 255445. (12784)

DIVERSE

Aduc la COMANDĂ din UNIUNEA EUROPEANĂ, diferite UTILAJE AGRICOLE. Asigur transport. Telefon 091.752.526; 0049/ 1725707021. (9398671)

Ofer VALUTĂ împrumut, garanții imobiliare. Telefon 091.880.794. (12428)

SC ARDEALUL SA ARAD, cu sediul în localitatea ARAD, str. 1 Decembrie 1918 nr. 10-12 solicită ACORD de mediu la punctul de lucru „POPAS TURISTIC SUBCETATE", situat în localitatea ARAD, str. Achile FN. Eventualele contestații se pot depune la Inspectoratul pentru Protecția Mediului Arad, B-dul Dragalina nr. 16. (12683)

PRIMĂRIA COMUNEI ZERIND organizează licitație publică pentru vânzarea a 2 camioane Bucegi 1975 în data de 20 mai 2002, ora 12, la sediul PRIMĂRIEI ZERIND. Telefon 355598. (1159175)

OFERTĂ SPECIALĂ! Vindem PAL și accesorii import, din stoc, până la 10% reducere, bucățile mai mici până la 30% reducere. ASIGURĂM DEBITAREA, la preț avantajos. FIRMA CORISON, str. Pădurii 11. Telefon 206232. (12752)

SC TRANSCONDOR SA REȘIȚA solicită autorizație de mediu pentru parcare autocamioane și atelier mecanic din Arad, str. Dumbrava Roșie nr. 1 și pentru punctul de lucru din Arad, Calea Aurel Vlaicu nr. 245, bl. N1-3 cu activitate de dispecerat. Eventualele contestații se depun la Agenția de Protecția Mediului din Arad, Bd. Dragalina nr. 16. (12757)

SC LUMEX SRL din ARAD, str. ARINULUI nr. 4, dorește autorizație de mediu pentru producție și comerț en-gros articole sanitare, aceeași adresă. Eventualele contestații se depun la Agenția de Protecția Mediului Arad, Bd. Dragalina nr. 16. (12758)

SC JOHANNA TEXTIL SRL din Arad, str. POEȚULUI nr. 52, dotește să obțină autorizație de mediu pentru activitatea de producție mobilier pentru bucătării, aceeași adresă. Eventualele contestații se pot depune la Inspectoratul pentru Protecția Mediului din Arad, Bd. Dragalina nr. 16. (12775)

CITAȚII

Se citează numita BARA KAROLINA cu ultimul domiciliu cunoscut sat Sânpaul nr. 227, comuna Șofronea, județul Arad, pentru data de 28 mai 2002, la JUDECĂTORIA ARAD, ora 8, sala 103, în calitate de pârâtă pentru proces divorț. (12732)

Se citează numitul DELIMAN SEBASTIAN, cu domiciliul necunoscut, la sediul Biroului Notarial Morariu din Arad, Bd. Gen. V. Milea nr. 1, la data de 21 mai 2002, în calitate de moștenitor al defunctei DELIMAN LUCREȚIA, decedată la data de 7 septembrie 1995, cu ultimul domiciliu în comuna Pecica nr. 2074, județul Arad, dosar succesoral nr. 151/2002. (12750)

TURISM

AMAD TOURISTIK efectuează transport internațional SPANIA, ITALIA, PORTUGALIA, FRANȚA, GERMANIA, cu autocare moderne. Asigurări medicale. Rezervări zilnic, Arad, str. Cloșca, nr. 2, telefon 057 - 254453; 094.969.742. (3252)

Pletl

Asigură zilnic transport de persoane în GERMANIA pe ruta: Passau - Regensburg - Nürnberg - Würzburg - Aschaffenburg - Frankfurt - Giéssen - Siegen - Köln - Düsseldorf - Essen - Dortmund - Deggendorf - Landshut - Mühldorf - Augsburg - Ulm - Heilbronn - Stuttgart - Pforzeim - Karforuhe - Heidelberg - Mannheim. Călătorii în autocare noi, moderne, însoțitoare de bord, două bagaje gratuite, o masă caldă în UNGARIA. Cu plecare din KARLSRUHE: SPANIA, FRANȚA, PORTUGALIA. Intermediem asigurări medicale. NOU! Din 1 aprilie 2002, săptămânal excursie la COSTA AZAHAR, 11 zile (7 înoptări + mic dejun), 359 Eu. Informații și înscrieri, la AGENȚIILE PLETL din: ARAD, telefon 057/252291; LIPOVA - 057/561377; 563011. (c.)

ÎNCHIRIERI

Oferim spre închiriere SPAȚII COMERCIALE pentru magazine, depozite, producție. Telefon 281036. (c.)

Primim 2 fete în gazdă. Telefon 286265. (12703)

Căutăm să închiriem birou semimobilat în centrul Aradului, chiar și pe termen scurt. Telefon 094 498 045. (12786)

Închiriem pivniță pentru magazii, privați. Vila 8, COLONIA UTA.

Caut să închiriez apartament central, 2 camere. Telefon 094 577 050. (12797)

Caut să închiriez apartament 2 camere, în Piața Spitalului. Telefon 094 577 050. (12797)

PIERDERI

Pierdut autorizația nr. 226965, din 02.05.91 eliberată de Consiliul Județean Arad, pe numele Szvaticsek Rozalia. O declar nulă. (12734)

† DECESE †

După o lungă și grea suferință anunțăm încetarea din viață a scumpei noastre mame, soacră și bunică,

LAZĂR FLORIȚA,

78 ani, născută în Berechiu. Înmormântarea va avea loc joi, 9 mai 2002, ora 14, din str. Molidului 9/D. Îndurerați, fiii: Lazăr Ion și Isaia, nora Florica și nepoții Florina, Cristi și Ionuț. Vei rămâne veșnic în amintirea noastră!

Soția, Baciu Aurelia și cumnata Baciu Ana, anunță cu tristețe și durere, trecerea fulgerătoare în neființă, în data de 6 mai 2002 a celui care a fost

BACIU ȘTEFAN AUREL.

Înmormântarea va avea loc la BUCUREȘTI, azi, 8 mai 2002. Odihnească-se în pace!

† CONDOLEANȚE †

Mulțumim tuturor celor care au fost alături de noi, în momentele grele ale despărțirii de iubitul nostru soț, tată, socru și bunic,

ION ROMANESCU.

Familia îndoliată și atât de greu încercată.

Colectivul SECȚIEI CHIRURGIE a SPITALULUI CLINIC MUNICIPAL ARAD este alături de colega DANA POCSIK în greaua pierdere cauzată de decesul mamei sale și transmite sincere condoleanțe. (12710)

Sincere condoleanțe pentru nașii noștri dragi, DANA și ADI, în greaua încercare pricinuită de pierderea mamei,

TURCU MARIA.

Dumnezeu s-o odihnească în pace! Finii: Florina și Marius. (12741)

Colegii din Direcția de Sănătate Publică Arad sunt alături de Belean Zoița și familia, greu încercate de pierderea fiului lor,

MARIUS COSMIN.

Sincere condoleanțe! Dumnezeu să-l odihnească în pace! (12777)

Copleșiți de durere, cu lacrimi în ochi și inimile zdrobite pentru totdeauna, anunțăm încetarea din viață a celei ce a fost o mamă, soacră și bunică iubitoare,

LAZĂR FLORIȚA.

Amintirea chipului ei drag și sufletul ei bun va rămâne veșnic în inimile noastre. Fiica Stana Ana, ginerele Mihai și nepoata Diana. (12787)

Cu nemărginită durere în suflet ne despărțim de buna noastră mamă, soacră și bunică,

LAZĂR FLORIȚA.

Te vor plânge mereu, fiul Lazăr Flore, nora Lenuța și nepoata Simona. Nu te vom uita niciodată! (12787)

Un ultim omagiu celui care a fost

CARDOȘ IOSIF CORNEL,

fost învățător, decedat după o lungă suferință, la vârsta de 67 ani, în localitatea Brad, județul Hunedoara. Nu te vor uita niciodată, Sorina și fiica Carmen.

Colegii de la Direcția Județeană de Statistică sunt alături de colega lor, LUCIA ȘTIOP, în marea durere pricinuită de moartea tatălui ei drag .Sincere condoleanțe familiei îndoliate. (12792)

† SERVICII FUNERARE †

RO STYL COMPANY

SERVICII FUNERARE COMPLETE

PRODUCĂTOR SICRIE

ARAD, STR. M. EMINESCU 22, TELEFON 214.422

Magazin deschis și noaptea

OFERIM
- SICRIE 10 MODELE DE LA 800.000 LA 3.600.000
- SICRIE LUX 4 MODELE DE LA 4.500.000 LA 20.000.000
- LENJERIE DECES 6 MODELE DE LA 300.000 la 2.000.000
- CRUCE, LUMÂNĂRI, PROSOAPE, BATISTE, MÂNERE și ȘURUBURI SICRIU

OFERTĂ SICRIU FAG CRUCE RESPETE 1.500.000

APELÂND LA SERVICII: ÎMBRĂCAT, FORMOLIZAT ȘI TRANSPORT BENEFICIAȚI DE 15% REDUCERE

LA SICRIU ȘI TRANSPORTUL LA DOMICILIU GRATUIT

▼PLATA ȘI DUPĂ ÎNCASAREA AJUTORULUI DE ÎNMORMÂNTARE.

PĂREREA DVS. CONTEAZĂ!

TELEFON 094.690.121

SC „IN MEMORIAM" SRL

str. EMINESCU nr. 4

(ATENȚIE, vizavi de CINEMA MUREȘUL)

Tel. 057-211929, 093.343.964

str. ORIZONTULUI nr. 9A (Bujac)

oferă SERVICII FUNERARE COMPLETE - NON STOP.

Sicrie-modele multiple (simple-lux), sicrie import ITALIA, ACCESORII. Intermediem COLACI, COLIVĂ etc.

ÎMBĂLSĂMĂM GRATUIT (formolizat).

TRANSPORT ÎN ORAȘ GRATUIT

SERVICII: SPĂLAT, ÎMBRĂCAT

PLATA ÎN RATE.

Transport INTERN - INTERNAȚIONAL

† COMEMORĂRI †

Se împlinește un an de la decesul celui care a fost soț, tată și bunic,

col. (r.) av. GOILEAN DUMITRU.

Nu te vom uita niciodată! Familia îndurerată.

A trecut un an de la plecarea dintre noi a unui suflet bun

ing. BONEU VLADIMIR,

rămânând o amintire veșnică în gândurile noastre. Dormi în pace! FAMILIA. (12830)

Se împlinesc 6 luni de lacrimi, dor și jale, de când puiul nostru drag

MILAC ȘTEFAN

ne-a părăsit într-un tragic accident, la numai 24 de ani. „Din lacrimi ți-am făcut fântână/ Ce se revarsă de-al tău dor/ Din flori ți-om face un covor/ Pe el să te întorci acasă/ De tine, FĂNICĂ, ne este dor și jalea greu neapasă." Parastasul va avea loc azi, 8 mai 2002, la Biserica UTA, ora 12. Părinții, soția, copilul, frații si toți cei care te-au iubit. (12694)

DRAGĂ CARMEN,

în 2 mai, când floarea vieții tale ar fi trebuit să-și deschidă a 21 petală, noi ți-am fi adus în dar 21 de crini albi, ți-am da ale noastre zile, ți-am aduce în dar o stea, dar tu ai plecat departe și nu avem la cine o da. Tu vei trăi veșnic în inimile noastre! Părinții, fratele, bunicii. (12723)

Astăzi, 8 mai 2002, se împlinesc doi ani de când buna noastră soție, mamă și bunică,

UNGUREANU LUIZA-VERONICA

ne-a părăsit în mod neașteptat. Mereu avem în fața noastră imaginea ei blândă și ocrotitoare cu care ne-a obișnuit cât timp a fost printre noi. La mormântul tău astăzi, vom depune florile recunoștinței noastre pentru tot ce ai făcut pentru noi. Dumnezeu să te odihnească în pace! Familia colonel Ungureanu. (12736)

S-au împlinit 2 ani de când ne-a părăsit, într-un tragic accident, bunul nostru

ȘUTEU ROMULUS.

Nu te vom uita niciodată! Dumnezeu să te odihnească în pace! Familia. (12795)

Azi, 8 mai, se împlinesc 13 ani de când a plecat dintre noi cel care a fost tată, socru și bunic

PRECUP ȘTEFAN

și 6 luni de la despărțirea de cea care a fost mamă, soacră și bunică

PRECUP ANA.

Nu vă vom uita niciodată. ANI, AUREL, BIANCA, ANDREEA, DIANA. (1154564)

Serviciul public de interes local

„Administrația Patrimoniului Local"

organizează în data de 3.06.2002, ora 9,00

CONCURS PENTRU OCUPAREA URMĂTOARELOR POSTURI VACANTE:

1 post de consilier A, I,1

Condiții: ❒ 17 ani vechime în specialitate;
❒ studii superioare tehnice;
❒ probă eliminatorie de operare pe calculator (Word și Excel)

1 post șef serviciu-inspector de specialitate A, III, 1

Condiții: ❒ 5 ani vechime în specialitate;
❒ studii superioare economice
❒ probă eliminatorie de operare pe calculator (Word și Excel)

1 post de consilier juridic debutant

Condiții: ❒ studii superioare juridice
❒ probă eliminatorie de operare pe calculator (Word și Excel)

1 post șef serviciu - consilier A, I, 1

Condiții: ❒ 17 ani vechime în specialitate;
❒ studii superioare tehnice;
❒ probă eliminatorie de operare pe calculator (Word și Excel)

1 post de consilier debutant

Condiții: ❒ studii superioare tehnice sau juridice;
❒ probă eliminatorie de operare pe calculator (Word și Excel)

La concursul pentru ocuparea unei funcții publice de conducere vacantă pot participa funcționari publici care îndeplinesc următoarele condiții:

◆ sunt funcționari publici definitivi sau îndeplinesc condițiile de vechime în specialitate pentru funcția de execuție corespunzătoare;

◆ au obținut la evaluarea performanțelor individuale din anul anterior calificativul foarte bun sau excepțional

Serviciul public de interes local Administrația Patrimoniului Local organizează în data de 21.05.2002 concurs pentru ocuparea următoarelor posturi vacante din cadrul Serviciului Administrarea Zonă Industrială:

2 posturi de muncitori calificați

1 post de electromecanic

1 post de instalator

Condiții: ❒ studii medii
❒ experiență în muncă

Ultima zi de depunere a dosarelor este de 17.05.2002 la Compartimentul resurse umane din cadrul Administrației Patrimoniului Local.

Conținutul dosarelor și alte relații suplimentare se pot obține la telefon 281.850 (int. 155) și la panoul de afișaj de la intrarea Primăriei Municipiului Arad. (2366226)

EST TRANS CONSTRUCT

MĂSURA ECONOMIEI TALE

Vinde

ȚIGLE TIP JAMINA

CAL. I IMPORT UNGARIA

ARAD CALEA RADNEI NR. 262 TELEFON 252.258

(2365979)

Iată, dacă încă nu o ştii, lista abonamentelor RDS Link:

- **MAIL LINK** / cont de e-mail - 3$/lună
- **EASY LINK** / 15 ore de navigare - 4$/lună
- **NIGHT LINK** / trafic nelimitat 19.00 - 07.00 - 5$/lună
- **POWER LINK** / trafic nelimitat non-stop - 10$/lună
- **CABLE LINK** / conexiune internet permanentă prin cablu TV

Pentru detalii, intră pe www.rdslink.ro

RDS LINK
SIMȚI DIFERENȚA?

Arad, Piața Spitalului, bl. 28, parter / e-mail: arad@rdslink.ro
comercial: 057-228202, fax: 057-228201 / tehnic: 057-228200

(c.b.)

Raiffeisen BANCA AGRICOLĂ

CREDITUL DE CONSUM

De la dorință la realitate!

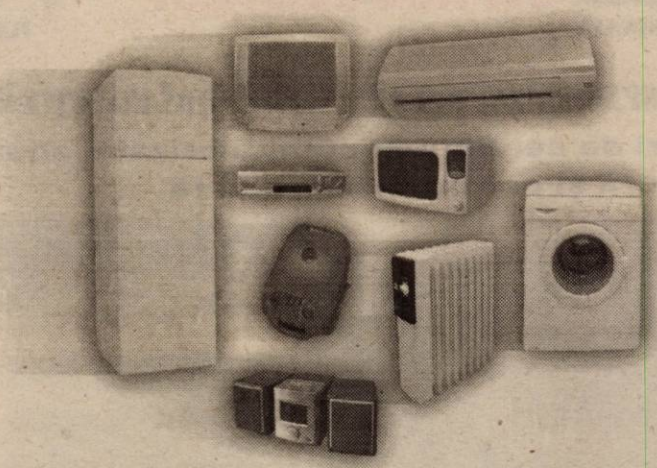

în 24 de ore

comisioane scăzute

Infoline gratuit: 0800-020202
Luni-Vineri: 08.00-20.00
Sâmbătă: 09.00-15.00

Un nou produs Raiffeisen-Banca Agricolă

Banca ta de încredere

(2366225)

SATLINE

A DESCHIS RESTAURANTUL

În ARAD, STR. ION ANTONESCU 2-4, BL. M7 - PARTER (Piața Mihai Viteazul)

PROGRAM ZILNIC 12 - 24 REZERVĂRI TEL. 228.616

LA PLAZZA

PHILIPS | De LONGHI | INDESIT | BOSCH | WHIRLPOOL

ARISTON | SIEMENS | BRAUN | SONY

JVC | MOULINEX | THOMSON | ARCTIC

CORAURA

Prietenul la nevoie se cunoaște.

N-ai suficienți bani? Nu-i nimic! Noi îți oferim:

+ Produse în rate
  - pe termen de 3 ani
  - cu avans zero
  - cu un singur girant
+ Transport gratuit la domiciliu
  - în municipiu
  - în tot județul
+ Preț negociabil la cumpărare
+ O gamă foarte largă de produse electrocasnice şi nu numai
+ Produsele celor mai celebre firme din lume

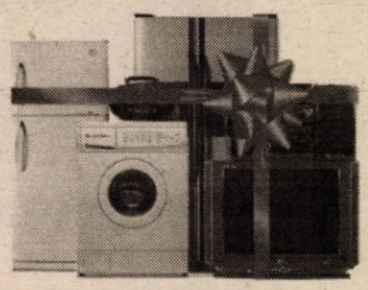

nou!

Acum pot cumpăra în rate şi pensionarii şi producătorii agricoli!

(2366073)

ORION | PANASONIC | ZANUSSI | ELECTROLUX | LG ELECTRONICS

S.C. ARCONSERV S.A.

Str. Bicaz, nr. 1-5, Telefon/fax 288 803, 288 725

ÎNCHIRIAZĂ

■ spații de depozitare ■ spații de producție ■ spații pentru birouri

Spațiile dispun de toate utilitățile.

PREȚURI NEGOCIABILE

(2360767)

S.C. MODA S.A.

Ceu mai cunoscută firmă cu tradiție în domeniul confecțiilor din Arad

ARAD, Str. Liviu Rebreanu nr. 86

Angajează
- CONFECȚIONERE la mașina de cusut
- TINERE NECALIFICATE care doresc să învețe meseria de confecționer

Asigurăm
- salarii atractive
- tichete de masă
- condiții de muncă deosebite într-un singur schimb
- asistență medicală la sediul unității
- alte avantaje: spor muncă grea, spor vechime, premii

Informații suplimentare la sediul unității sau telefon: 256265 int. 120.

(9397839)

Agenția Județeană pentru Ocuparea Forței de Muncă Arad

Str. Gh. Lazăr Nr. 20

Nr. 3694/29.04.2002

PUBLICAȚIE DE VÂNZARE

Anul 2002 luna 04 ziua 26

În temeiul art. 55 din O.G. nr. 11/1996 privind executarea creanțelor bugetare, aprobată prin Legea nr. 108/1996, cu modificările ulterioare, se face cunoscut prin prezenta că în data de ***10.05.2002, ora 11,00***, la sediul A.J.O.F.M. Arad, str. Gh. Lazăr nr. 20, cam. 103, **se vor vinde prin LICITAȚIE PUBLICĂ**

următoarele bunuri mobile aparținând S.C. Agromec Macea S.A.

- mașină amendamente MA 25	stare de funcționare	preț 5035000 lei
- mașină amendamente MAG	stare de funcționare	preț 8992000 lei
- tractor A-1800	stare de funcționare	preț 221936000 lei
- combină C 14	stare de funcționare	preț 439637000 lei
- presă baloți	stare de funcționare	preț 6410000 lei
- vindrover E 303		preț 109431000 lei
- dulap metalic		preț 1224000 lei
		prețuri fără tva

Eventualele informații se pot obține la sediul A.J.O.F.M. Arad sau la telefon 057/214551.

(2366227)

Spitalul Clinic Municipal Arad solicită oferte

pentru ACHIZIȚIONAREA DE ARZĂTOARE CU AER INSUFLAT TURBO, necesare la Cazanul Monotehnica și ABBA din centrala termică a unității.

Depunerea ofertelor se face la secretariatul unității până la data de 20.05.2002.

Informații suplimentare la tel.: 252.896 și 251.158

(2366207)

MEFIN SINAIA

ERLAND service autorizat

RAR

SERVICE SPECIALIZAT REPARAȚII POMPE DE INJECȚIE BOSCH

Standuri de centicubat computerizate, aparatură de măsură și control performantă

Zilnic: Luni - Vineri 9 -17

Arad, Grădiște, str. I. B. Deleanu, nr. 12, tel/fax 057/276968; 094/552174; 095/604202

(C.A.)

NOU!

MAGAZIN AMET cu ARTICOLE DE UZ GOSPODĂRESC, AGRICOL ȘI GRĂDINĂRIT

Piața UTA, Bl. J9 Telefon 247.197

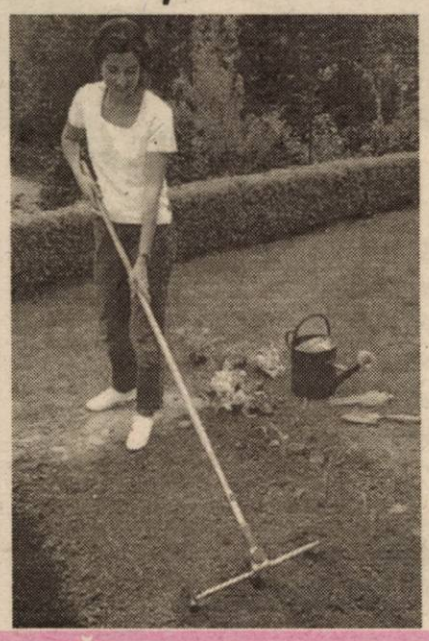

- ❒ scule
- ❒ unelte
- ❒ pompe
- ❒ hidrofoare
- ❒ furtune
- ❒ aspensoare
- ❒ vermurele
- ❒ stropitoare
- ❒ roabe
- ❒ betoniere
- ❒ plasă gard
- ❒ plasă rabitz
- ❒ plasă țânțari
- ❒ alte articole mărunte

(2365997)

PRIMĂVARA A VENIT, AMET ESTE PREGĂTIT!

BANCA "TRANSILVANIA" S.A.
SUCURSALA ARAD,
Str. Unirii nr. 5-7,
Tel. 057/283.122
CUMPĂRAȚI CU MAESTRO ȘI CÂȘTIGAȚI...

ADEVĂRUL

Cotidian independent Arad

Anul XIV, nr. 3600

Joi, 9 mai 2002 ● 16 pagini ● 5000 lei ● e-mail: adevarul@arad.ro; adv.pub@arad.ro

BRAT Publicație auditată în semestrul II 2000 — Tiraj mediu zilnic vândut: 33.205

WEST BANK S.A.
Dobânzi practicate la disponibilități și depozite în lei pers. fizice și juridice începând cu data de 22.04.2002
1. Disponibilități la vedere 3%/an

Depozite	Pers. fizice Min. 500,0mii lei	Pers. jurid. Min.10,0mil.lei
1 lună	28%	28%
2 luni	29%	29%
3 luni	30%	30%
6 luni	32%	31%
9 luni	32%	32%
1 an	32%	32%

MORCOVUL ȘI BĂȚUL

Măcar de Paști să fie - și-au zis românii sărmani înghesuindu-se să doneze sânge ca să aibă ce mânca. Mânate de aceeași grijă pentru popor, autoritățile au constituit „celule de criză" și au sărit la gâtul prețurilor din piețe. Înainte de a fi roșu, oul trebuie să fie ieftin. Intimidate de declarațiile belicoase, prețurile au cedat, resemnate. Având astfel, în mare, asigurată masa pascală, românii s-au înghesuit să ia lumină. Ba unii, stimulați de oferta generoasă a lui Agathon au luat-o chiar la show-ul „Înviere pe plajă" de la Neptun. În scurt timp însă toată lumea va coborî cu picioarele pe pământ. Și vor constata că iepurașul a adus un nou val de scumpiri. Nu s-au făcut acestea „dintr-o bucurie sadică de a chinui poporul, însă nu aveam altă soluție" motiva șeful Executivului ordonanța de urgență ce a umflat acciza-n alcool, cafea și țigări cu filtru și a aprins benzina. Întâmplător, s-a găsit o gaură-n buget de 8400 miliarde și n-aveam altă soluție decât prețurile, spunea el. Că aceasta a apărut - cum susține Năstase - pentru că „s-au dat salarii aiurea, s-a plătit și al 15-lea salariu, regiile și societățile nu și-au plătit taxele către buget" ori că suma reprezintă doar un potențial de nerealizare a veniturilor la nivelul programat în 2002, localizat în special la segmentul asigurărilor sociale" cum spune ministrul de finanțe Tănăsescu, rămâne doar o dezbatere situată în zona academică a chestiunii. Practic, noul val de scumpiri confirmă faptul că în acest moment Guvernul, rămas fără bani, nu face decât să pună întreaga populație să plătească incapacitatea sa de a colecta sumele pe care conta la buget. Cea mai simplă metodă de a aduna bani pentru plata pensiilor, alocațiilor pentru copii, ajutoarelor de șomaj și altor ajutoare sociale, întrucât în această zonă se situează minusul, este majorarea accizelor. Sigur, ar mai fi și o alta, dar aceasta ar presupune fie executarea silită a marilor datornici, fie restructurarea acestora. Ori, când acestea sunt aproape în totalitate mari regii sau companii cu capital de stat lucrul se complică. În această zonă se află principala clientelă politică a Partidului. Ei i-a fost servită, pe tavă, ordonanța ce reglementează regimul eșalonărilor și scutirilor la plata datoriilor restante care nu face decât să continue deprinderea îndelung exersată a acestora de a „căpușa" bunii platnici. Fără aceștia, rău-platnicii ar dispărea forțat. Or, acum și cei ce transpiră să plătească dările vor avea un motiv suficient să aspire la „certificatul de curățenie" dat de Guvern după principiul „da' ce,eu sunt mai prost?"

DORU SAVA

(Continuare în pagina 5)

Ministrul Apelor și Protecției Mediului promite:

CENTRUL METEO RĂMÂNE LA ARAD!

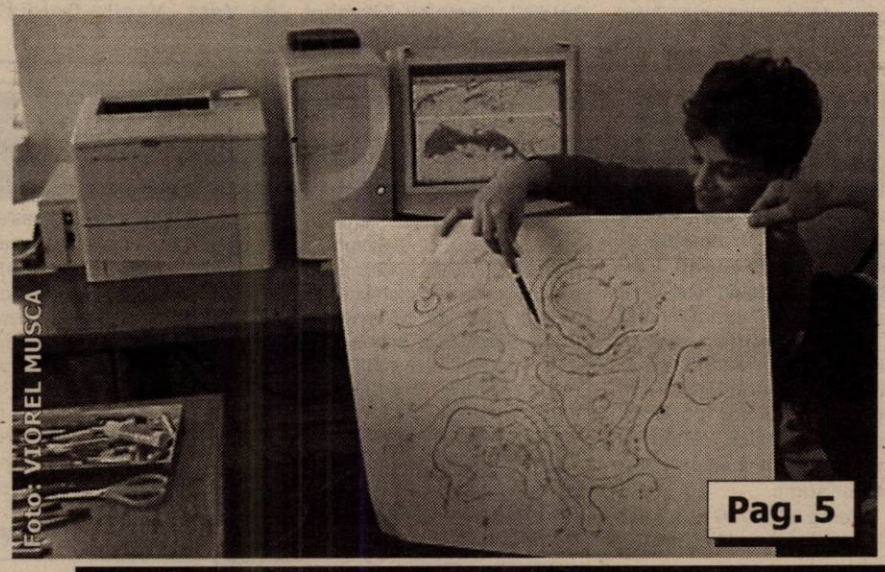
FOTO: VIOREL MUSCA

Pag. 5

Ieri, deputații PSD Arad, Dorel Zăvoianu și Nicoară Creț au discutat cu ministrul Apelor și Protecției Mediului, dl. Petru Lificiu, problema Centrului Meteo Arad

Deputatul PUR, Nicu Cojocaru a făcut o intervenție în Parlament abordând același subiect

Eșec total: Băncile refuză să împrumute Primăria Arad

Pag. 7

ADMINISTRAȚIA ZONEI LIBERE A INAUGURAT PLATFORMA ARAD

● primul investitor: compania germană BOS

Pag. 3

CET II ARAD RĂMÂNE ÎN ADMINISTRAREA MINISTERULUI INDUSTRIEI ȘI RESURSELOR

Pag. 4

VIA Canada
Firmă de Avocați din Toronto Canada vă asistă pentru
Emigrare
Proiect SA, Bd. Decebal nr. 2-4, cam 124
Tel 214678
CELE MAI MICI TARIFE
NU NE PLĂTIȚI DECÂT
DUPA APROBARE

TINERET

Pag. 8

VISEZ SĂ PROMOVEZ CU „BĂTRÂNA DOAMNĂ", ÎN DIVIZIA A

afirmă Sebastian Huțan - portarul echipei UTA

Pag. 10

s.c. SERGIU&GIANINA
execută
TÂMPLĂRIE DIN ALUMINIU
KÖMMERLING
nr.1 în Europa pt. profile de ferestre din materiale plastice
◆ geamuri termopane
◆ rolete P.V.C. și aluminiu
◆ jaluzele verticale și orizontale
◆ site speciale insecte
◆ uși pliante ◆ porți ◆ garaje
B-dul Revoluției nr. 24,
Telefon 092.292.559

ZIARUL ADEVĂRUL
încadrează:
◆ remizieri stradali
POSIBILITĂȚI DE CÂȘTIG NELIMITAT!
Relații, la sediul redacției, B-dul Revoluției 81, cam. 13, tel. 280.904, între orele 8-15.

ALGLASS
B-dul Revoluției nr.26-38 Tel: 338.244
Str. Roșiori Nr.26 Tel/Fax: 289.053
FERESTRE DIN PVC cu geam termopan
APARTAMENT 2 CAMERE - 499 EURO + FEREASTRA BAIE GRATUIT
APARTAMENT 3 CAMERE - 599 EURO + FEREASTRA BAIE GRATUIT

Calendar

◆ Astăzi, Soarele răsare la ora 6,05 minute și apune la ora 20 și 1 minut.

◆ Au trecut 128 de zile din acest an. Au mai rămas 237 de zile până în anul 2003.

◆ ***Praznicul zilei: Biserica ortodoxă:*** Aducerea moaștelor Sf. Ierarh Nicolae; Sf. Proroc Isaia; ***Biserica greco-catolică:*** Sf. Prof. Isaia; Sf. M. Cristofor.

Bine ați venit!

La Arad: Martin Cristina Florica, Holdrea Raul Rafael, Uscatu Marinela, Paul Darius Alexandru, Bodrogean Mircea Raul, Botescu Patric Antoniu, Nistor Diana, Popa Nicolae Adrian, Nemeș Victor Robert, Creț Florentina Marinela, Petrar Fabian, Hayaș Andreea Denisa, Capotă Viorel, Marchiș Roxana Diana, Chevereșan Adrian.

La Chișineu-Criș: Negru Sorina.

La Ineu: Lup Patricia, Logoș Marius, Țica Marian.

La Lipova: Tarcan Nicușor Mihăiță, Jivanici Gheorghe.

Actualitatea culturală

CINEMATOGRAFE

Dacia: Recuperatorul (SUA) 10; 12; 14; 16; 18; 20

Mureșul: 15 minute (SUA) 10; 12,30; 15; 18

Arta: Cod de acces: swordfish (SUA) 16; 18; 20

Sala Mică: Manechinul (SUA) 15,30; 18,30

Progresul: Acasă la coana mare (SUA) 16,00

Planeta maimuțelor (SUA) 18

TEATRE

Sâmbătă, 11 mai, ora 19,00, la Teatrul de Stat Arad se prezintă piesa ***„Castelul”.*** Regia artistică: Radu Dinulescu, decor: Onisim Colta, costume: Oana Văran Goia, iar ***duminică, 12 mai,*** ora 11,00, piesa „Dănilă Prepeleac”. Regia: Attila Szabo, scenografia: Onisim Colta. Tot duminică, la ora 19,00, se va prezenta spectacolul ***„O noapte furtunoasă”.*** Regia: Ioan Mircioagă, scenografia: Mihai-Călin Păcurar

Au plecat dintre noi!

✝ Mihailu Ana (1920), Ardelean Dorel (1949), Bercea Emanuela (2002), Lazăr Florica (1923), Sârb Sânziana (1944), Petrovici Stela (1955), Bogdan Gheorghe (1933).

Astăzi

CEREMONII CU PRILEJUL ZILEI VICTORIEI

Cu ocazia Sărbătoririi Zilei Victoriei, astăzi, 9 mai începând cu ora 10,00, la Statuia Ostașului Român din P-ța Avram Iancu din Municipiul Arad se va desfășura o ceremonie de cinstire a memoriei ostașilor căzuți la sfânta datorie a apărării hotarelor Patriei, prilej cu care se va oficia o slujbă religioasă, se vor depune coroane de flori și se va derula un ceremonial militar.

Prefectura invită cetățenii municipiului Arad, partidele politice și instituțiile publice să participe la aceste manifestări omagiale.

Ziua Europei sărbătorită la Universitatea „Vasile Goldiș”

Universitatea de Vest „Vasile Goldiș” Arad, prin Centrul de Informare Europeană, organizează joi, 9 mai, de la ora 14, o masă rotundă cu ocazia Zilei Europei. Se vor aborda teme actuale ale procesului de integrare europeană. Acțiunea are loc la Centrul de Informare Europeană din Universitatea „Vasile Goldiș”, Complex Zărandul (în incinta Facultății de Informatică, Bd. Revoluției nr. 85-87). Participă profesori invitați ai universității clujene și cadre didactice și studenți ai Universității de Vest „Vasile Goldiș” Arad.

METEO

Vremea va fi frumoasă și deosebit de caldă. Cerul va fi variabil, mai mult senin dimineața. În cursul după-amiezii și al nopții, izolat la deal și munte vor fi condiții de averse slabe. Vântul va sufla slab la moderat din sector sudic.

Temp min.: 26 la 30° C.
Temp. min.: 12 la 15° C.

Aradul are un singur proiect pentru fondurile PHARE

Pentru fondurile PHARE 2002, Agenția de Dezvoltare Regională (ADR) a Regiunii V Vest, din care face parte și județul Arad, se prezintă cu trei proiecte. Din acestea, în urma discuțiilor purtate între reprezentanții județelor la ADR, Aradul va avea la selecția finală, de la București, un singur proiect. Este vorba despre modernizarea drumului Moneasa-limita județului Bihor. Proiectul se ridică la 4 milioane de Euro și prin această modernizare se dorește o mai bună integrare a stațiunii Moneasa în circuitul turistic. Din păcate, șansele ca acest proiect să primească aviz favorabil sunt destul de mici, având în vedere că Aradul a beneficiat anul trecut de o finanțare PHARE în valoare de 2 milioane de EURO, pentru realizarea Parcului Industrial.

COSMIN MIHUȚA

HOROSCOP

Joi, 9 mai 2002

Berbec (21.03-20.04). Important este să faceți în așa fel încât printr-un mic efort să realizați ceea ce v-ați propus, adică să dovediți o eficiență foarte ridicată.

Taur (21.04-20.05). Vă bateți capul cu câteva probleme. Încercați să fiți optimist și fiți convins că, până la urmă, totul se va finaliza cu bine.

Gemenii (21.05-20.06). Prietenul la care apelați de fiecare dată când aveți nevoie de ajutor nu vă poate acorda, din motive obiective, ajutorul pe care-l solicitați.

Rac (21.06.-22.07). Cu unii dintre șefi comunicarea este deficitară pentru că adesea punctele lor de vedere nu corespund cu ale dvs.

Leul (23.07.-22.08). Nu veți găsi cu multă ușurință răspunsuri la problemele care vă frământă. Oricum, situația nu este așa disperată. Nu intrați în panică.

Fecioara (23.08-22.09). Doriți să lămuriți niște chestiuni cu șeful dvs., dar acest lucru, momentan, nu este posibil.

Balanța (23.09-22.10). Sunteți hotărât să vă schimbați atitudinea față de un coleg în care ați avut multă încredere, dar care v-a dezamăgit.

Scorpion (23.10-21.11). Vă angrenați în prea multe activități în același timp și este greu de crezut că veți reuși să faceți față cu același succes tuturor stuațiilor.

Săgetător (22.11-21.12). Constatați că unii oameni nu sunt atât de egoiști și răuvoitori precum îi credeți.

Capricorn (22.12-19.01). Partenerul nu este de acord cum procedați în anumite situații și ar fi bine să țineți cont și de sugestiile pe care vi le dă.

Vărsător (20.01.-20.02) Uneori aveți tendința de a judeca cu superficialitate lucrurile și puteți fi ușor indus în eroare de aparențe.

Peștii (21.02-20.03). Nu este indicat să întreprindeți acțiuni riscante sau pregătite insuficient. În ciuda faptului că nu dispuneți de un buget prea grozav, aruncați cu banii în stânga și-n dreapta.

S.C. „Adevărul” SRL nu-și asumă responsabilitatea pentru conținutul articolelor publicate, aceasta revenind în exclusivitate autorilor.

UTILITARE

PIEȚE, TÂRGURI

Astăzi, este zi de piață agroalimentară la Curtici, Sebiș, Bata, Cermei, Zădăreni, Ghioroc, Săvârșin, Secusigiu, Sântana, Târnova, Zăbrani, Zerind. Tot astăzi au loc târguri săptămânale la Curtici, Sebiș, Cermei, Săvârșin, Secusigiu, Zerind.

Mâine, vineri, se desfășoară târguri săptămânale la Ineu, Șepreuș, Șimand.

FARMACII DE SERVICIU

• Farmacia **REMEDIUM** Arad, B-dul Revoluției nr. 52-54. Program luni-vineri: 7,30-20,00, sâmbătă 8,00-14,00. Telefon 233195.Farmacia **„OMNIAFARM”**, Calea Aurel Vlaicu, Bl. Z28, cu program zilnic de la orele 8,00-22,00. Telefon 271724.

Farmacia **LIBRO PHARMA non stop** Calea Aurel Vlaicu 60-68 (lângă stadionul (UTA) telefon 212.992.

URGENȚE STOMATOLOGICE

Cabinetul de pe str. Crișan (în spate la Gionelli) are program non-stop. Telefon: 253794. Cabinetul din B-dul Revoluției nr. 62, ap. 6, asigură urgențe între orele 9,00-19,00. Telefon: 256665.

Cabinetul Stomatologic din Calea Victoriei nr. 7 A asigură zilnic urgențe, inclusiv sâmbăta, între orele 10-15. Telefon 095.565.622.

Cabinetul stomatologic „KARIDENT”, Alfa Bl. 65, sc. C, ap. 2, asigură urgențe zilnic între orele 21,00-24,00. Telefon 257560.

ADMINISTRAȚIA FINANCIARĂ

Administrația Financiară a municipiului Arad: Asistență contribuabili (impozitul pe venitul global) - telefon 280633, 280733, int. 199 între orele 8,00-12,00. Informații suplimentare la www.finantearad.ro

TELEFON DE URGENȚĂ LA POLIȚIE: 955

Noile numere de centrală telefonică ale I. J. P. (Inspectoratul Județean de Poliție) Arad: 237.170; 237.803; 237.878; 237.887; 236.858.

PREȚUL AURULUI

BANCA NAȚIONALĂ. Pentru gramul de aur de 24 K: prețul cu ridicata - 335.422 lei, iar prețul de achiziție - 301.879 lei. Prețuri înregistrate ieri.

PIAȚA NEAGRĂ. Aur 14 K: cumpărare - 150.000 lei/g, vânzare - 170.000 lei/g. **Aur 18 K**: cumpărare - 180.000 lei/g, vânzare - 200.000 lei/g.

Echipa de serviciu

MONICA ARDELEAN
secretar de redacție

Bianca Felea, Ioan Leac, Adela Pop, Dina Rujan, Ramona Vidulescu
tehnoredactare computerizată

Nadia Bodran, Aurica Telcian, Dacian Toduța
corectură

Consiliul Județean pregătește Adunarea Praxis

O delagație a Adunării Praxis, adunare ce se ocupă de dezvoltarea euroregiunilor, va fi prezentă, începând de sâmbătă, la Arad. Delegația, condusă de reprezentantul Consiliului Regional Essex, Lynn Ballard, va sta patru zile în Arad, perioadă în care va fi pregătită Conferința PRAXIS, care se va desfășura, în septembrie, în orașul nostru.

Pe parcursul celor patru zile, oaspeții Consiliului Județean vor vizita Aradul, Palatul Administrativ și Strandul Neptun și vor avea întâlniri cu directorul Hotelului Astoria și reprezentanți ai județului Bekes. Vizita se va încheia cu o degustare de vinuri la Miniș.

COSMIN MIHUȚA

„Adevărul” vă ascultă

La telefonul dimineții 280944, între orele 9,00 și 12,00

**** Cadouri de Paște***

Doamna **Veta Ruja** din Arad, dorește ca prin intermediul ziarului nostru să-i mulțumească d-lui Mihai Stoiadin în numele conducerii, angajaților și pensionarilor de la Centrul de zi pentru Vârstnici „Aurel Vlaicu”. **„A făcut posibil ca pensio-narii care vin acolo să primească un mic cadou de Sărbătorile de Paște și pentru aceasta îi mulțumim din suflet”**, spune V.R..

**** Scurgeri de... curent***

Domnul **Gheorghe Cadar** din Fântânele, nr. 214 sesizează: „Pe drumul dintre localitățile Fântânele și Sânnicolau există un transformator de curent și un stâlp de înaltă tensiune, care se scaldă într-o baltă de apă. Acum câteva zile, am trecut pe acolo cu bicicleta și am văzut un consătean care se spăla pe mâini în acea baltă. S-a curentat puțin... Ar trebui să vină cei de la Electrica să facă ceva pentru că sunt scurgeri de curent și s-ar putea întâmpla accidente mai grave.”

**** Lucrătorii Salubrității chiulesc***

Doamna **Florina Roxin** din Arad, strada Mărășești nr. 8, este foarte nemulțumită de serviciile oferite da Salubritate. „Pe strada vecină - Octavian Goga - se ridică gunoiul de două ori pe săptămână, iar la noi, pe stradă, vin numai o dată pe săptămână. Și noi am plătit la fel ca ceilalți. Eu o să ies și o să arunc tomberonul cu gunoaie în stradă. Nu se mai poate trăi în așa mizerie!”

Redactor de serviciu, **N. B.**

La telefonul după.amiezii 280003, între orele 15,00 și 18,00

**** Prețuri enorme de sărbători și nu numai...***

D-na Elena Alexandrescu din Arad, colonia UTA, este nemulțumită de faptul că alimentele sunt foarte scumpe înaintea sărbătorilor, pensionarii sau cei cu venituri mici neavând posibilitatea să-și cumpere „de-ale gurii” pentru masa de sărbători. Dânsa este indignată că „agenții economici și cei care vând în piață, scumpesc peste măsură produsele pe care le vând iar după sărbători vezi roșii, banane ș.a.m.d. aruncate la gunoi. De ce nu ieftinesc produsele de sărbători pentru ca și noi cei mai amărâți să putem cumpăra câte ceva? Se pare că preferă să le scumpească, să nu le vândă și apoi să le arunce. Suntem noi românii oameni, sau ne-am pierdut și ultimul dram de umanitate?

Redactor de serviciu, **R. M.**

Cursul valutar*

VALORI ÎNREGISTRATE IERI, 8 MAI 2002

Denumirea valutei	BNR	BCR		BRD		Banca Transilvania		Banca Agricolă		Bursa neagră	
		C	V	C	V	C	V	C	V	C	V
Euro	30328	30258	30722	30160	30610	29800	30560	30000	30630	30000	30200
Dolar S.U.A.	33320	33300	33475	33200	33500	33150	33450	33150	33500	33200	33500
Forint	124	119	129	121	127	118	126	122	129	124	128

Trezește-te române! 100% Natural RED CHILI Tuică naturală de prune Ofertă specială la • Magazinul alimentar ZIRIDAVA • Magazinul ALTFEL | Str. Unirii Nr. 57

Administrația Zonei Libere a inaugurat platforma Arad

◆ Primul investitor - compania germană BOS

Administrația Zonei Libere Curtici Arad a inaugurat ieri, în prezența unei numeroase asistențe, platforma Arad în suprafață de 150.000 de mp, eveniment care concretizează un proiect mai vechi - complexul multifuncțional Zona Liberă - terminal Cargo - Aeroport Internațional.

Tot cu această ocazie, firma germană BOS, care a semnat de curând contractul de concesiune cu Zona Liberă și care va deveni cel mai important investitor din județul Arad, a făcut primii pași în demararea investiției.

Prefectul Dan Ungureanu, primarul Dorel Popa și Bogdan Augustin Cornel, directorul general al Agenției Zonelor Libere, din cadrul Ministerului Lucrărilor Publice Transporturilor și Locuinței au tăiat panglicile inaugurale la cele două obiective.

Compania BOS proiectează, produce și desface sisteme deosebit de complexe pentru interiorul automobilelor. În Zona Liberă firma a contractat 40.500 de mp și va investi în acest an 10 milioane de Euro și apoi progresiv în anii care urmează. În 2003 cifra de afaceri se preconizează a fi de 20 de milioane de Euro. Tot în prima fază vor munci aici 300 de persoane, cu posibilitatea de a ajunge la un număr de 600 de persoane, recrutarea începând din august 2002. Persoanele alese vor participa la cursuri de perfecționare în Ungaria.

Foto: VIOREL MUSCA

Pe lângă acest prim investitor, încă trei companii germane vor concesiona teren: S.C. TKS SRL- 1469 de mp, S.C. Straub - 4.400 de mp și S.C. Hartmann - 40.500 de mp. Astfel, 80 la sută din suprafața zonei va fi ocupată de firme nemțești.

„Realizările acestui ultim an sunt foarte importante și ritmul de dezvoltare a fost deosebit de alert. Licitațiile organizate de administrație vor duce la finalizarea unor importante contracte de concesiune și închiriere care însumează mai mult decât concesionările realizate de toate celelalte zone libere din România la un loc." a afirmat Mircea Pavel, directorul general al Administrației Zonei Libere Curtici Arad.

După festivitate, oaspeții germani și oficialitățile locale au toastat pentru bunul mers al lucrurilor și pentru succes în afacerile începute.

SORINA AMBRUȘ

De Paște

950 de persoane și-au plătit masa cu propriul...sânge

Numărul donatorilor de sânge a crescut cu 150 în aprilie, față de lunile precedente. Astfel, în timp ce, de la începutul anului, nu s-au înregistrat mai mult de 800 de donații lunar, înaintea Paștelor, 950 de persoane s-au prezentat la Centrul de Transfuzii Sanguine pentru a dona sânge, în schimbul tichetelor de alimente în valoare de 200000 de lei. „Creșterea este semnificativă comparativ cu alte perioade ale anului. Nu putem spune, însă, că ar fi ceva neobișnuit, pentru că, de regulă, în preajma sărbătorilor numărul celor care vin să doneze sânge în schimbul tichetelor de alimente este mai mare decât de obicei" aflăm de la **dr. Laura Păcurariu,** directoarea Centrului de Transfuzii Sanguine Arad.

Numărul mare al celor care au apelat la această metodă pentru a procura măcar strictul necesar pentru masa de sărbători este explicabil dacă ne gândim la nivelul scăzut de trai al populației. Cu toate acestea, arădenii se pare că o duc bine comparativ cu alte județe unde, înainte de Paște, numărul donatorilor de sânge s-a dublat sau chiar s-a triplat...

A. BUGARIU

Chiar dacă Paștele a trecut

Inspectorii sanitar-veterinari rămân cu ochii pe târgurile de animale

Ieri, la Direcția Sanitar-Veterinară (DSV) Arad, în cadrul unei conferințe de presă, dr. **TUDOR SORIN**, directorul instituției a prezentat un bilanț al activității din săptămâna 29 aprilie-4 mai a.c. În această perioadă inspectori DSV împreună cu reprezentanți ai Direcției de Sănătate Publică, Oficiul pentru Protecția Consumatorilor și Poliție, au efectuat o serie de controale în târgurile de animale și în piețele agroalimentare de pe raza județului. Ei au verificat, în special, modul de comercializare a mieilor vii, a cărnii de miel, cât și circulația animalelor vii și a produselor de origine animală.

Dintre neregulile depistate cu această ocazie amintim: ● vânzarea-cumpărarea animalelor fără acte care să ateste sănătatea acestora și titularul dreptului de proprietate asupra lor - la târgul din Gurahonț ● transportul produselor de origine animală fără certificat sanitar-veterinar (P.F. MINI CARM și S.C. VETAGRICA) ● vânzarea produselor de origine animală în locuri neautorizate, fără acte sanitar-veterinare (Astfel în Piața Fortuna, Bogdan Florica, Cristea Carmen și Cișmaș Otilia comercializau pulpe de pui din Ungaria) ● valorificarea produselor de origine animală cu termen de valabilitate expirat (S.C. ANOTIMPURI - Vața de Jos - județul Hunedoara - depistată în Piața Gurahonț).

În perioada amintită DSV Arad a aplicat 12 sancțiuni contravenționale, în valoare totală de peste 18 milioane lei, totodată confiscându-se produse de origine animală de circa 3,5 milioane lei.

Directorul DSV, dr. **TUDOR SORIN**, a mai spus că, în ceea ce privește desfacerea mieilor, a cărnii de miel și a ouălor, nu s-au constatat abateri de la legislația în vigoare.

În luna aprilie, DSV Arad a aplicat 120 de sancțiuni în valoare de peste 144 milioane lei.

Nu în ultimul rând dr. T. SORIN a precizat faptul că și în perioada următoare DSV va acorda o atenție deosebită în tot ceea ce înseamnă activitatea de supraveghere și control sanitar-veterinară din județul nostru.

C. TRIF

Odată cu venirea vremii frumoase

Hoții de buzunare mișună peste tot...

În ultima perioadă de timp fenomenul infracțional cunoaște noi forme. Vremea caldă i-a scos la produs pe hoții de buzunare care au trecut acum la smuls de lănțișoare. Adjunctul șefului Poliției municipiului Arad, mr. **Nicolae Puie** se arată îngrijorat de această stare de fapt. În general femeile circulă singure pe stradă etalându-și cu nonșalanță bijuteriile. Sărăcirea continuă a populației influențează în mod direct fenomenul infracțional care cunoaște o escaladare fără precedent. Femeile sunt urmărite până în scara blocurilor unde sunt depozitate de bijuterii, bani etc. Poliția atrage atenția că este indicat ca bijuteriile să nu fie etalate la vedere iar dacă se simt urmărite pe stradă, viitoarele victime să ceară ajutorul oamenilor de pe stradă. Foarte atenți trebuie să fie și cei care circulă frecvent pe mijloacele de transport în comun și care pot fi cu ușurință deposedați de bani și acte de către hoții de buzunare care de obicei lucrează în grup și au un sistem extrem de subtil de operare. Același lucru se poate petrece și în incinta magazinelor aglomerate. De fapt sunt magazine care printr-un afiș la vedere atrag atenția clienților că în respectiva unitate acționează frecvent hoții de buzunare. Cum este cazul librăriei „I.L.Caragiale".

O altă problemă semnalată de adjunctul șefului Poliției municipiului Arad a fost furturile din locuințe. În foarte multe dintre cazuri se constată că arădenii uită ușa descuiată. Amatorii de „suveniruri" sustrag în general din holurile și bucătăriile apartamentelor haine și poșete. Este indicat ca toți cei care pleacă în concediu sau lipsesc câteva zile din localitate să nu uite să roage un vecin de încredere, pentru a-i fi locuința supravegheată în permanență. Sigur că, în opinia mr. N. Puie, cel mai bine este ca în special cei care dețin valori mari în locuințe să-și instaleze sisteme de alarmă performante pentru a fi siguri că locuința lor este mereu păzită.

S. GHILEA

Nokia 3310

41 USD

Alcatel OT 311

34 USD

daca te abonezi la Orange
in perioada 5 aprilie - 15 mai,
timp de o luna (a 4-a)
abonamentul tau nu costa nimic !

pentru toti abonatii, mesajele scrise trimise in aceasta perioada au reducere de 30%.

▪ preturile sunt valabile pentru abonamentele cu minute incluse sau Orange Free
▪ preturile nu includ TVA

orange™

www.rom-com.ro
ROMCOM
ARAD ■ ■ ■ ■ ■ partener Orange

Arad
B-dul Revolutiei 76
(Agentia de turism Zarandul)

Gardienii publici i-au sancționat pe cei care au încălcat legea

Zilele trecute cetățenii care au comis fapte antisociale au fost sancționați de către gardienii publici cu amenzi în valoare toatală de peste 27 milioane lei.

Gheorghe Ioniță din Botoșani a fost amendat cu 400 mii lei pentru provocare de scandal și amenințare cu violență. Când a fost prins de către gardieni le-a adresat și acestora injurii... ca la Moldova.

Pentru practicarea cerșetoriei pe străzile Aradului au fost sancționați cu amenzi cuprinse între 80 și 400 mii lei: Gheorghe Martucean din Oravița, Ciprian Covaci din Vladimirescu, Negrea Valer din Arad, Ielina Borlan din Sântana și Lazăr Borca din Curtici.

Gardienii au mai efectuat controale și în vederea respectărilor prevederilor legale în ceea ce privește depozitarea materialelor pe domeniul stradal. Mai mulți proprietari de imobile au fost sancționați pentru că aveau depozitate materiale de construcții în fața caselor fără a avea aprobare de la Primărie: Ioan Csap, Maria Bulza, Ioanel Martin, Pavel Turc, Ioanel Todor Cotuna, Marioara Tulcan, Dorin Sârb, Iosif Pirosco, Maxim Popa, Adrian Docoli, Gheorghe Câmpan, Draghina Abalani, Nemeth Margareta, Erzebet Gombos, Maria Granter, Radu Alexa.

Cu amenzi între 100 și 150 mii lei, pentru că au desfășurat acte de comerț ilict pe domeniul public fără a respecta prevederile legale, au fost sancționați: Florica Dulany, Miklus Matei, Marian Micloș, Mindora Gabor, Rodica Burcea, toți din Arad, Vasile Roberi din Ialomița, Nicolae Creț și Ioan Țigan din Izbuc.

N. BODRAN

CET II ARAD rămâne în administrarea Ministerului Industriei și Resurselor

Ministerul Industriei și Resurselor (MIR) va prelua, temporar, în administrare centralele electrotermice pe care autoritățile locale au refuzat să le preia de la societatea Termoelectrica, au declarat, miercuri, pentru MEDIAFAX, surse din cadrul ministerului.

Sursele citate au precizat că unitățile vizate, care urmau să treacă în administrare locală pînă la 1 mai, sînt CET Borzești, CET Pitești Sud, CET Timișoara, CET Oradea și CET II Arad. "Guvernul intenționează să transforme aceste centrale în societăți comerciale cu personalitate juridică aflate în subordinea MIR, după care să continue procesul de transfer al acestora în administrarea consiliilor locale din orașele respective", au adăugat sursele citate.

Soluția transferului acestor centrale în subordinea MIR a aparținut societății Termoelectrica, întrucît Executivul s-a angajat în scrisoarea suplimentară de intenție ca pînă la data de 1 mai toate unitățile de producere a energiei termice să fie scoase din administrarea societății, care a înregistrat pierderi substanțiale din cauza acestora.

În cazul CET Borzești, autoritățile locale au refuzat categoric preluarea centralei, invocînd lipsa resurselor financiare pentru susținerea activității. Consiliul Local din Pitești a avut obiecții cu privire la preluarea integrală a activelor de la Pitești Sud, solicitînd doar o parte din acestea, în timp ce autoritățile locale din Timișoara, Oradea și Arad au solicitat garanții guvernamentale pentru continuarea investițiilor aflate în curs de derulare.

MIR mai are în administrare centralele termice din Zalău, Vaslui, Gura Barza și Giurgiu, pe care autoritățile locale au refuzat, de asemenea, să le preia pentru a le conduce.

Inspectorii arădeni au descoperit într-un magazin

70 DE KILOGRAME DE JAMBON PLIN DE VIERMI

Inspectorii Direcției Sanitar Veterinare Arad au informat, miercuri, că au descoperit într-un magazin alimentar aproximativ 70 de kilograme de jambon plin de viermi, transmite corespondentul MEDIAFAX.

Întreaga cantitate a fost confiscată de inspectori, iar patronii firmei care dețin magazinul alimentar "Maxim" au fost sancționați cu două milioane de lei.

"Nici nu vreau să mă gîndesc ce s-ar fi întîmplat dacă acest produs ar fi fost vîndut", a spus șeful DSV Arad, Sorin Tudor.

Inspectorii sanitar-veterinari arădeni desfășoară în aceste zile mai multe acțiuni de control în piețe și magazine, cu scopul de a-i împiedica pe comercianți să scoată la vînzare produse de origine animală alterate, care au rămas nevîndute de sărbători. Amenzile aplicate pînă în prezent se ridică la 18,5 milioane de lei.

În aceste zile, Aradul găzduiește

OLIMPIADA NAȚIONALĂ DE PEDAGOGIE ȘI PSIHOLOGIE

Ieri la Palatul Cultural a avut loc deschiderea festivă a **Olimpiadei Naționale de Pedagogie și Psihologie**, cel de-al doilea concurs național desfășurat la Arad. Celor 217 olimpici din toată țara le-au adresat îndemnuri, sfaturi și cuvinte de încurajare Pavel Sârbu - inspector școlar general la ISJ Arad, reprezentați ai Episcopiei, ai Consiliului Județean, ai celor două universități arădene, ai liceului gazdă (Liceul Pedagogic „D. Țichindeal"), președintele comisiei - conf. univ. dr. Dorel Ungurean, de la Universitatea de Vest Timișoara, Mircea Vlad - inspector general la MEC. Festivitatea s-a încheiat cu un admirabil program de cântece oferit de corul Liceului din Arad, condus de prof. Crina Brad.

Mult succes olimpicilor care, în această dimineață, susțin proba scrisă a concursului.

C. L.

PE ȘOSELE...

Este cercetat în stare de libertate și i s-a întocmit dosar lui **Pantea Adrian-Ioan** (30 ani), din Curtici, care a condus pe drumurile publice un autovehicul, în stare de ebrietate. La solicitarea polițiștilor de a i se recolta probe biologice, Pantea a refuzat stabilirea cu exactitate a alcoolemiei. * Polițiștii serviciului rutier i-au depistat conducând sub influența băuturilor alcoolice pe **Roșca Sorin** (28 ani) cu auto AR-53-BMW, **Săcălean Emil** (47 ani) cu auto AR-05-ONP ambii din Arad, **Bermel Arthur** (22 ani), cetățean german, cu auto TBB XM 42 și **Gunel Kemal** (39 ani), cetățean turc, cu auto RE-2-VXC.

INFRACȚIUNI!

A fost depistat, reținut și introdus în arest **Banta Nicolae-Alexandru** (28 ani), din Mădăraș, jud. Bihor, urmărit general, care are de executat doi ani închisoare pentru săvârșirea infracțiunii de proxenetism. * Este cercetat în stare de libertate, **Stanca Florin** (22 ani) și **Baba Florin** (20 ani), care au intrat în locuința lui **Imbre Radu**, de unde au furat un robot electric în valoare de peste zece milioane lei. Prejudiciul a fost recuperat în totalitate...

EVENIMENT DE MARCĂ LA UNIVERSITATEA „AUREL VLAICU"

Universitatea „Aurel Vlaicu" Arad organizează, vineri, 10 mai 2002, ora 11,00, în Aula Magna a Facultății de Științe Economice, Bdul Revoluției nr. 77 (vis-a-vis de Prefectura Arad), festivitatea de decernare a titlului de Doctor Honoris Causa al UAV, domnului Dr. Doc. Ing. MATHIAS JURGEN BAUER. Rectorul Institutului de Minerit, Înnobilarea Zăcămintelor și Ergonomie din Saarbrucken, personalitate de marcă în domeniul științific și academic din Germania.

Acest eveniment marchează, totodată, o continuitate a unei colaborări benefice și fructuoase între Universitatea „Aurel Vlaicu" Arad și prestigioasa instituție de învățământ superior din Germania.

Laudațio va fi susținut de către conf. univ. dr. Ioan Tulcan, Decanul Facultății de Teologie și de către conf. univ. dr. Gheorghe Schwartz.

Sunt invitați să participe toți arădenii care acum, precum și cu alte ocazii, au fost și sunt, cu mintea și sufletul, alături de Universitatea AUREL VLAICU Arad.

RĂZBOI CU VOPSELE LA ȘTRANDUL NEPTUN

Cu fiecare an, imaginea ștrandului Neptun se îmbunătățește simțitor pentru ca arădenii să se simtă cât mai bine, să aibă parte de distracții și de voie bună. Încercările celor care se ocupă de administrarea ștrandului nu au fost în van, ci, dimpotrivă, în fiecare sezon condițiile oferite ridicându-se la standarde tot mai înalte.

Nici acest an nu putea să rămână unul fără realizări pentru cei care se ocupă de bunul mers al lucrurilor la ștrand. Prin urmare, pe lângă îmbogățirea florei cu încă 500 de fire de trandafiri, amplasarea de noi tobogane pentru cei mici, peisajul ștrandului va fi „completat" cu o trambulină elastică (6 m/10 m), dar poate cel mai interesant, cu un... „câmp de bătălie". Este vorba despre o suprafață îngrădită de aproximativ 2000 mp, în care doritorii vor putea să participe la un război cu... vopsele. Faimosul „paintball", căci despre el vorbim, este un joc la care participanții simulează un război, împușcându-și advesarii cu gloanțe de vopsea. Echipamentul de protecție, armele și muniția sunt puse la dispoziție de S. C. „Paintball" SRL Arad. Dl. Ovidiu Marian, director al G. C. Arad, ne-a declarat: „Această firmă s-a ocupat de organizarea acestui joc și în Sibiu și pune la dispoziția clienților echipamentul și toate celelalte accesorii necesare. Zona de „bătaie" va fi amplasată pe malul Mureșului, vizavi de solarii și va fi îngrădită cu o plasă de protecție."

Mai rămâne ca G. C. A. și firma arădeană să pună totul pe hârtie. Se pare că, de la sfârșitul acestei luni, ne vom putea „război" la ștrand cu vopsele.

R. M.

Din cauza reducerilor de posturi

UNII PROFESORI VOR DEVENI ȘOMERI

În cadrul unei conferințe de presă, **Sindicatul Liber din Învățământ** Arad, prin liderul său prof. **Marius Göndör**, și-a exprimat protestul față de ultimele măsuri ale Ministerului Educației și Cercetării, legate de planul de școlarizare și de finanțarea învățământului. **„Ministerul a dispus, prin «directive» verbale, comasarea grupelor de practică tehnologică, informatică și limbi străine. Aceste măsuri vor afecta calitatea învățământului"** - estimează liderul Göndör. Prin aceste măsuri se are în vedere reducerea de posturi în învățământ. **„În județul Arad vor fi 230 de posturi reduse. În lipsa unor măsuri de reconversie profesională, ne așteptăm și la cazuri de șomaj în rândul profesorilor. Sindicatul nostru va protesta pe diverse căi, pentru a veni în sprijinul colegilor disponibilizați"**, precizează M. Göndör.

❖❖❖

Datorită faptului că planul de școlarizare pentru anul școlar 2002-2003 este mai mic decât necesarul (vor absolvi clasa a VIII-a cu 1.000 de elevi mai mulți decât locurile la liceu aprobate), clasele se vor mări la 28 de elevi (liceu) și 30 (școala profesională). **„Și acest lucru duce evident, la scăderea calității învățământului"**, spune prof. Göndör.

Conflictul de muncă între sindicate și Guvern este, în continuare, deschis. **„Suntem în perioada de negociere, dar Guvernul tergiversează, ne amână. Ultima întâlnire cu reprezentanții Guvernului va fi pe 13 mai, iar pe 15 mai Colegiul Liderilor FSLI va decide asupra acțiunilor revendicative. La nivelul județului nostru aderența la greva gene-rală, cu blocarea anului școlar, este ridicată. Dacă negocierile eșuează vom fi nevoiți să ne exprimăm în acest fel protestul"**, adaugă prof. Marius Göndör.

CĂTĂLINA LATU

JOI, 9 MAI 2002

TVR 1
7,00 Jurnalul de dimineață
7,30 Strict necesar
8,15 Fotbal - rel.
9,10 Teatrul Național TV prezintă: **O scrisoare pierdută** - rel.
10,00 Față în față - rel.
11,00 TVR Iași
13,00 Profesioniștii - rel.
14,00 Jurnalul de prânz
14,30 Accesul la propriul dosar: „Obiectivul Blaga"
15,15 Eveniment
16,00 Convietuiri
16,30 Panorama
17,00 Puterea nevăzută a animalelor
17,30 Corect!
17,45 Pasiuni - s.
18,30 Careul de aur
19,10 Avanpremieră. Știri. Sport
19,20 Istoria fotbalului
20,00 Jurnal. Meteo. Sport
20,45 Curat Caragiale! Parol!
20,50 Ultima încercare - f.
22,35 Reflecții rutiere
22,50 Istorie polemică
0,05 Divertisment în miez de noapte
1,30 Debut 50 Plus - rel.
2,20 Jurnal. Meteo. Sport - rel.

TVR 2
7,00 În mijlocul furtunii - s. rel.
7,50 Tată, am încurcat-o! - s.
8,15 Desene animate
9,30 Călătoria lui Allen Strange - s.
10,05 Diminețile unui bărbat cuminte
11,05 Afaceri la cheie - rel.
11,35 Călătorind prin țară - rel.
12,05 Videoclipuri
12,25 Sport Plus - rel.
13,30 Mit și istorie - rel.
14,00 Desene animate
15,15 Toți, împreună
16,00 Tribuna partidelor parlamentare
16,30 Transilvania insolit
17,00 Club Art
17,30 Afaceri la cheie
18,00 Știri regionale
18,30 Economia încotro?
19,00 Lege pentru toți
19,40 Banatica
20,00 Cauza și defectul
21,00 Zona crepusculară - s.
21,30 Timpul trecut: Când duhul iese din sticlă
22,20 Muzica vieții - dramă, Canada, 1994
0,00 Știri
0,05 Sport Plus - rel.
1,05 Puls 2002 - rel.

PRO TV
7,00 Teo - rel.
8,00 Știrile Pro TV - Ziarul dimineții tale
9,00 Tânăr și neliniștit - s. rel.
10,05 .Ro - rel.
10,10 X și Zero - rel.
10,15 Profeții despre trecut - rel.
11,30 Familia Bundy - rel.
12,00 Un bărbat pentru două femei - rel.
14,00 Nume de cod K-9 - rel.
16,00 Tânăr și neliniștit - s.
17,00 Știrile Pro TV
17,45 Teo
19,00 Știrile Pro TV
20,00 Haiducii lui Șaptecai - aventuri, România, 1970
22,00 Știrile Protv
22,30 Familia Bundy - s.
22,55 .Ro
23,00 Provest
0,15 Știrile Pro TV
0,30 Casa iadului - horror, SUA, 1983
2,30 Zero - rel.
3,15 Fotbal: Meci din Divizia A - rel.
5,15 Provest - rel.
6,30 Știi și câștigi! - rel.

TV ACASĂ
7,45 Din viață - rel.
8,15 Povești adevărate - rel.
9,00 Maria Belen - rel.
10,15 Vei fi a mea Paloma! - s. rel.
11,15 De 3 x femeie - rel.
12,15 Dragoste și putere - s. rel.
12,45 Salomé - s. rel.
13,40 Micuțele doamne - s.
15,00 Dreptul la viață - s.
15,50 Căsuța poveștilor
16,00 Fiorella - s.
17,30 Taina din adâncuri - s.
18,30 Maria Belen - s.
19,30 Povestiri adevărate
20,00 Vei fi a mea, Paloma! - s.
21,00 De 3 x femeie
22,00 Salomé - s.
22,55 Dragoste și putere - s.
23,25 Povești adevărate - rel.
0,00 Fiorella - s. rel.
1,30 Sânge din sângele meu - s.
2,15 De 3 x femeie - rel.
3,15 La casa de vis - rel.
3,45 Acasă la români - rel.
4,45 Acasă la români (muzică populară) - rel.

HBO
8,00 Ed TV - comedie, SUA, 1999
10,05 Molly - dramă, SUA, 1999
11,55 Stare de șoc - dramă, SUA, 1993
14,00 Ultima misiune - acțiune, Suedia, 1998
16,00 Revoltă la liceu - dramă, SUA, 1999
17,45 Preotul, rabinul și fata - comedie romantică, SUA, 2000
20,00 Răzbunarea lui Beck - thriller, Suedia, 2001
21,40 Detectiv de voie de nevoie - comedie, SUA, 1999
23,15 Armagedon - SF, SUA, 1998
1,20 Pe platourile de filmare

PRIMA TV
7,00 Luna sălbatică - s., rel.
8,00 Zid
12,55 Clip Art
13,00 Cronica cârcotașilor - rel.
14,00 Desene animate
14,30 Exploziv - rel.
15,00 Motor - rel.
15,30 Viper - s.
16,30 Luna sălbatică - s.
17,30 M.A.S.H. - s.
18,00 Focus
19,00 Camera de râs
19,30 Real TV
20,00 Reuniunea de clasă. Cu Andreea Raicu
22,00 În fața presei - cu D. Tinu și C. Nistorescu
23,00 Focus Plus
23,30 M.A.S.H. - s. rel.
0,00 Viper - s. rel.
0,55 Clip Art - rel.
1,00 Camera de râs - rel.
1,30 Focus Plus - rel.

TELE 7 ABC
7,35 Știri
7,50 Videoclipuri
10,00 Tentații - rel.
12,00 Documentar - rel.
13,00 Videoclipuri
14,00 Vin cicliștii - f. rel.
16,00 As show - rel.
17,00 Jurnal european - doc.
17,30 Videoclipuri
18,30 Telejurnal
19,00 Germania astăzi - doc.
19,30 Concert
20,30 Adela - film artistic
22,00 Loto. Joker. Pariul Trio
22,20 Concert - rel.
23,00 Jurnal european - doc. - rel.
23,30 Știri. Sinteza zilei
23,45 Videoclipuri

ANTENA 1 – TV ARAD
7,00 Observator
8,00 Cafeaua cu sare
9,00 Știri TVA - rel.
9,30 Emisiune în limba germană - rel.
10,00 Soledad - s. rel.
11,00 Te voi iubi mereu - s.
13,00 Știrile amiezii
13,15 Detectivii Hart - s.
14,00 Crima de la miezul nopții - s. rel.
16,00 Pactul de stabilitate
16,30 Publicitate, Promo
16,45 Știri TVA
17,15 Soledad - s.
19,00 Observator
19,35 Publicitate, Promo
19,37 Știri TVA
20,00 Gong Show
21,57 Publicitate, Promo
22,00 Observator
22,15 Știri TVA
22,30 Marius Tucă Show
23,30 Viață schimbată - dramă, SUA, 1997
1,30 Observator - rel.
2,30 Zile din viața noastră - s.
4,00 Cafeaua cu sare - rel.
5,00 Marius Tucă Show

TV RCS
8,30 Cafeaua de dimineață
9,30 Desene animate
10,00 Videoclipuri
10,15 Trei destine - s.
11,00 Știrile RCS 1 - rel.
11,45 O oră cu Dani Dascălu
12,45 Videoclipuri
13,00 Animalele fraților Kratts - doc.
13,30 Radical Power - doc.
14,00 Știrile RCS 2 - rel.
14,35 Hit squad - comedie
15,00 Trei destine - s.
15,45 Videoclipuri
16,00 Emisiune în limba maghiară
17,00 Vânătorul american - doc.
17,30 Ecoul străzii
18,00 Frumusețe și stil
18,15 Știrile RCS 1
19,00 Joia populară
20,00 Adrenalina
21,00 Provocările tehnologiei - doc.
21,30 Tradiții și folclor
22,00 Știrile RCS 2
22,35 Triunghi de platină - film
24,00 Erotica

Redacția Adevărul nu își asumă răspunderea pentru modificările ulterioare intervenite în programele Radio - TV

Ministrul Apelor și Protecției Mediului promite:

CENTRUL METEO RĂMÂNE LA ARAD!

Ieri, deputații PSD Arad Dorel Zăvoianu și Nicoară Creț au discutat cu ministrul Apelor și Protecției Mediului, dl. Petru Lificiu, problema Centrului Meteo Arad

După cum vă informam în numerele anterioare ale ziarului nostru, Centrul Meteo Arad era în pericol de a fi mutat la Timișoara. În fața acestei perspective, conștienți de faptul că doar o acțiune parlamentară conjugată poate avea sorți de izbândă, deputații PSD Arad Dorel Zăvoianu și Creț Nicoară s-au deplasat ieri la Ministerul Apelor și Protecției Mediului, unde au discutat cu dl. Petru Lificiu - ministrul de resort - asupra inoportunității transferării acestei instituții care funcționează în Arad de 54 de ani.

În urma demersului făcut de către cei doi parlamentari arădeni, ministrul Petru Lificiu a dat asigurări că Centrul Meteo nu se va muta din Arad și că, în săptămânile care urmează, domnia-sa va vizita județul nostru pentru a se documenta la fața locului și asupra altor probleme legate de ministerul pe care îl coordonează.

Cei doi deputați PSD Arad ne-au declarat că **„demersul nostru a fost încununat de succes deoarece am acționat unitar, împreună cu reprezentanții administrației locale, îndeosebi cu prefectul județului. Suntem convinși de faptul că astfel de acțiuni comune, susținute deopotrivă de parlamentarii PSD, de organizația locală și de reprezentanții administrației arădene, vor avea șanse de reușită.**

Afirmăm acest lucru, cu atât mai mult cu cât considerăm că activitatea izolaționistă și revanșardă promovată până acum de către senatorul Avram Crăciun a adus deservicii județului și s-a dovedit total depășită. Acțiunea noastră de ieri este un model pentru un nou început, în folosul județului și municipiului, în folosul tuturor arădenilor."

În final, precizăm că deputatul PUR Arad Nicu Cojocaru s-a raliat acțiunii celor doi demnitari declanșând și o interpelare parlamentară pe această temă.

DORU SINACI

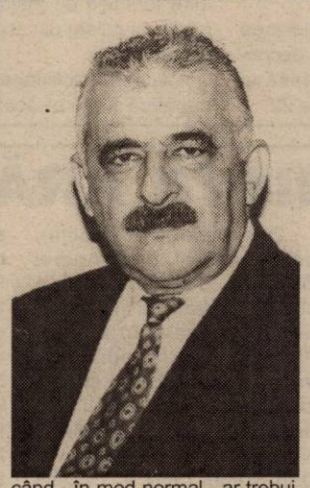

O NOUĂ INTERVENȚIE ÎN PARLAMENT A DEPUTATULUI NICU COJOCARU

Deputatul Nicu Cojocaru ține cu orice preț să demonstreze că nu a ajuns degeaba în Parlamentul României. Și acționează. La modul concret. Intervenția din 7 mai a. c. nu este prima în Parlament. Și în mod cert, nici ultima.

Interpelare

privind Hotărârea Consiliului Director al Institutului Național de Meteorologie și Hidrologie din 18 aprilie a.c., referitoare la mutarea Serviciului Regional de Prognoză a Vremii (SRPV) din Arad la Timișoara

Domnule Președinte,

Doamnelor și domnilor deputați,

Mă fac ecoul unor cereri ale alegătorilor mei din județul Arad pentru a aduce în atenția Parlamentului și Guvernului României transferul unor servicii sau instituții de interes public din județul Arad în județul Timiș, transfer nejustificat, întrucât la Arad există condiții superioare de funcționare din toate punctele de vedere. Contrar tendinței europene sănătoase de descentralizare a tuturor instituțiilor de interes public, au fost deja transferate de la Arad la Timișoara, începând din 1989 până în prezent, următoarele: ***Poșta, CFR-ul, Electrica, Informațiile Romtelecom, Metrologia***, iar mai nou, prin hotărârea amintită a INMH, se încearcă a se transfera în orașul de pe Bega și Serviciul Regional de Prognoză a Vremii (SPV).

Această hotărâre a INMH-ului este de-a dreptul paradoxală, dacă ne gândim la faptul că în Timișoara angajații stau într-un imobil închiriat de la Regia Națională „Apele Române", iar mutarea arădenilor la Timișoara ar presupune achiziționarea sau închirierea unui alt imobil, pe când în Arad, clădirea în care își desfășoară, în prezent, activitatea SRPV-ul este proprietatea institutului. Mai amintim că SRPV Arad funcționează neîntrerupt încă din anul 1948 și numără acum 17 salariați, dintre care 7 meteorologi și 10 tehnicieni, centrul prelucrând datele culese din stațiile meteo de pe teritoriul a cinci județe - Arad, Bihor, Caraș-Severin, Hune-doara și Timiș!

Tot ca un paradox trebuie să mai amintim faptul că, potrivit Hotărârii Guvernului nr. 530 din 31 decembrie 1998, Anexa 1, Aradul este un Centru Meteorologic Regional (alături de Cluj-Napoca, Sibiu, Craiova, Bacău și Constanța) iar Timișoara figurează doar cu un serviciu meteorologic aflat în subordinea centrului din Arad.

Așadar, conform hotărârii de guvern anterior menționate, aflată în vigoare, serviciul meteorologic din Timișoara ar fi trebuit să fie subordonat centrului din Arad! În realitate, după cum ne-a informat dl. Dumitru Bențe, șeful S. R. P. V. Arad, Aradul a funcționat și funcționează și acum ca serviciu subordonat centrului din Timișoara, deci exact invers decât ar fi legal! Ceea ce înseamnă că INMH nu respectă, de aproape 4 ani, HG nr. 530/1998, Hotărâre care - după cum recunoaște și dl. Ioana Marinel, directorul general al INMH - este și astăzi în vigoare!

Având în vedere elementele prezentate mai sus, ne punem, totuși întrebarea: care este explicația acestui atât de mult dorit transfer al Serviciului Regional de Prognoză a Vremii? De ce această hotărâre, în mare taină, a Consiliului Director INMH București, care defavorizează din nou Aradul? Și întrebarea-cheie: cum este posibil ca o decizie a conducerii unei instituții publice să prevaleze față de o hotărâre de guvern când - în mod normal - ar trebui să se conformeze acesteia?

Dacă ne gândim la faptul că în Centrul Meteo Regional din Timișoara se desfășoară, în prezent, exclusiv activități administrative, că la Timișoara nu există momentan nici aparatura specifică pentru prognozarea vremii, explicația acestui posibil transfer se regăsește în altă parte. Iată despre ce este vorba: în urmă cu câtva timp, cu ajutorul unor fonduri guvernamentale, INMH a trecut la implementarea unui program numit SIMIN - de modernizare a centrelor regionale. Simțind că este vorba de bani, vecinii noștri timișoreni sar din nou la... „gâtul" arădenilor, dar de data aceasta cu argumente cât se poate de facile, chiar penibile (cum ar fi că, la Arad, energia electrică, agentul termic și apa ar costa mai mult decât la Timșoara - argumente de-a dreptul jenante din moment ce timișorenii nu au nici măcar un sediu al lor, în vreme ce clădirea în care își desfășoară activitatea SRPV Arad este proprietatea institutului, după cum am amintit anterior), conchizând, așadar că se dorește prea mult ca aceste fonduri să ajungă la Timișoara și nu la Centrul Meteorologic Arad, deși în Timișoara se ține doar contabilitatea meteorologilor!

Închei intervenția mea cu rugămintea explicită către Guvernul României și către Ministerul Apelor și Protecției Mediului să intervină de urgență și cu toată fermitatea la INMH București, pentru respectarea legii și anularea deciziei nelegale a conducerii institutului, respectiv ca filiala INMH din Timișoara să funcționeze - în conformitate cu Hotărârea Guvernului nr. 530 din 31 decembrie 1998 - în subordinea Centrului Meteorologic Regional Arad - cum s-a întâmplat la Cluj-Napoca, Sibiu, Craiova, Bacău și Constanța), având în vedere atât condițiile materiale și aparatura existentă, cât și personalul calificat din Arad care prelucrează datele culese din stațiile meteo din județele Bihor, Hunedoara, Caraș-Severin, Timiș și Arad!

Vă mulțumesc pentru atenție!

Deputat PUR

NICU COJOCARU

Împotriva reamplasării statuii Libertății, PSM s-ar putea alia cu PRM

Conferința de presă săptămânală de ieri a Partidului Socialist al Muncii, filiala Arad, a fost susținută de către președintele Mihai Lelik, care a prezentat presei bilanțul organizației județene la un an de activitate de când este în fruntea acesteia.

Mihai Lelik a amintit faptul că anul trecut aveau activitate doar trei organizații din 29, iar în prezent PSM Arad are 39 de filiale care își desfășoară activitatea în județ. Până la sfârșitul acestui an, socialiștii arădeni și-au propus înființarea de filiale în fiecare comună a județului Arad. Cel mai important pas făcut de către organizația județeană, în opinia lui Mihai Lelik, este **„schimbarea mentalității membrilor de partid și eliminarea celor care au murdărit doctrina socialistă".**

Întărind faptul că PSM Arad a cerut organizarea unui referendum privind reamplasarea Complexului statuar Ungaria milenară, „rebotezat" Statuia Libertății, Mihai Lelik a declarat că va supune la vot, în cadrul ședinței de birou județean, propunerea doamnei Măcinic de la PRM Arad care l-a contactat telefonic pentru implicarea PSM-ului în strângerea de semnături împotriva reamplasării monumentului.

În altă ordine de idei, în cursul zilei de astăzi, liderii PSM Arad vor depune coroane de flori la monumentul din Piața Avram Iancu.Tot astăzi, la Gurahonț va avea loc întâlnirea zonală a filialelor din Hălmagiu, Vârfurile, Pleșcuța, Almaș, Dieci și Brazi. Liderul socialist a mai precizat că pe data de 15 mai se va desfășura Conferința Municipală.

DANIEL ALBU

PNL VA ATACA DUR DECIZIILE PUTERII CARE NU CORESPUND INTERESULUI NAȚIONAL

Parlamentarii PNL vot ataca dur prevederile proiectului de lege privind impozitul pe profit, care va fi discutat în Camera Deputaților, întrucît măsurile inițiate de actuala putere în domeniul fiscalității compromit relansarea economică a României, a declarat, miercuri, pentru MEDIAFAX, prim-vicepreședintele liberal Teodor Meleșcanu.

"Dezbaterile care vor avea loc joi în Cameră pe tema fiscalității vor fi caracterizate de o confruntare foarte dură a deputaților PNL cu reprezentanții majorității," a adăugat Meleșcanu.

Liderul PNL susține că atitudinea pe care o vor avea deputații partidului, la dezbaterile pe tema fiscalității "va demonstra că formațiunea liberală nu face opoziție de catifea pînă la summitul de la Praga".

Meleșcanu a menționat că, deși liberalii sprijină integrarea României în NATO, reprezentanții acestui partid vor continua să sancționeze orice măsură a actualei puteri care nu va corespunde interesului național.

CONSILIUL EUROPEI VA ANALIZA POSIBILITATEA ÎNCHEIERII POSTMONITORIZĂRII ROMÂNIEI

Comisia de Monitorizare a Adunării Parlamentare a Consiliului Europei va analiza, săptămîna viitoare, un Memorandum privind finalizarea procedurilor de postmonitorizare a României, a declarat, miercuri, președintele Comisiei, Andras Barsony, la sfîrșitul întîlnirii cu premierul Adrian Năstase. "Vom propune încheierea procedurilor formale de dialog postmonitorizare cu România și continuarea unui dialog fără proceduri speciale", a spus Barsony.

Președintele Comisiei de Monitorizare a Adunării Parlamentare a Consiliului Europei s-a întîlnit, la Palatul Victoria, cu premierul Adrian Năstase pentru a discuta detaliile legate de reuniunea acestei comisii, programată pentru săptămîna viitoare, la București.

MORCOVUL ȘI BĂȚUL

(Urmare din pagina 1)

Este de altminteri îndoielnic că majorarea accizelor, deci a prețurilor, va duce la creșterea veniturilor bugetului pentru că de regulă acest proces este însoțit de creșterea evaziunii, a economiei subterane. Problema noastră adică, nivelul redus al colectării taxelor (accizele nu sunt decât taxe speciale pe consum) și al impozitelor este nu de azi, de ieri. Dacă este absurdă chemarea lansată la grevă fiscală generalizată, pentru că oricum majoritatea se află de ani de zile în grevă fiscală nedeclarată (rău-platnicii) la fel de contraproductivă este și clemența manifestată față de rău-platnici în speranța că ei, cuminți, se vor îndrepta de la sine.

Din păcate, aplicat în economie, principiul social-democrat „toți pentru unul / câțiva și unul pentru toți" nu poate duce decât într-o fundătură. Pentru că el înseamnă că toți plătesc, din ce în ce mai mult, pentru.. unul/câțiva. De aceea cred că politica blândă, uite morcovul, vezi de băț, trebuie înlocuită cu aplicarea, din când în când, a bățului. Măcar pentru ca morcovul să fie apreciat la adevărata lui valoare.

PRIMĂRIA ARAD INVESTEȘTE ÎN... MAJORETE!

La inițiativa primarului Dorel Popa, consilieri municipali au fost de acord cu participarea CLM Arad la organizarea schimbului de experiență dintre Școala generală 22 din Arad și școlile ge-nerale din zona Sebiș.

În fapt, consilierii au aprobat alocarea sumei de 14 milioane de lei pentru decontarea cheltuielilor de cazare, masă și transport ale elevilor de la Generală 22.

Ce vor face elevii arădeni la Sebiș, aflăm din referatul Executivului. În acesta scrie negru pe alb următoarele: Școala generală 22 a solicitat spriji-nul aleșilor locali pentru un schimb de experiență între formația de majorete a școlii și formațiile si-milare din școlile generale aflate în zona Sebiș.

„Această activitate extrașcolară este benefică fiecărei școli, întrucât implică elevii într-o activitate interesantă și atractivă" - încheiem citatul din referat.

„Și, uite așa aruncăm noi banii pe fereastră". Cuvintele nu ne aparțin, ele fiind ale unor consilieri care, totuși, au ridicat mâna în favoarea „interesantei" și „atractivei" activități cu care se îndeletnicesc elevii noștri din ziua de azi...

N. OPREAN

POLITEHNIȘTII ARĂDENI DE LA LYON

Puțină lume știe că elevii arădeni „tari" la matematică sau informatică iau drumul Franței pentru a-și continua studiile. Din anul 1995 până acum, 12 elevi de la **Colegiul Național „Moise Nicoară"** au beneficiat de burse EURINSA. Aceste burse sunt oferite de Institutul Național de Științe Aplicate (Politehnica) cu sediul la **Lyon**. Cei care au parte de ele sunt elevi performanți (cu rezultate excepționale, în liceu, la disciplinele „reale") din toată Europa.

Deschizător de drumuri pentru arădeni a fost **Andrei Budașcă**. El și-a terminat deja studiile universitare în domeniul informaticii și în prezent lucrează la o întreprindere importantă de softuri și consultanță, în Lyon. Lui i-au urmat alți alevi de la „Moise Nicoară": **Daniel Crișan** și **Dan Ștefan** (anul V, calculatoare), în anul IV, sunt **Ofelia Maniți** (Biochimie), **Codruț Toader** (Electronică, are la activ un stagiu de șase luni în Japonia), **Ioan Mirciov** (acum studiază la prestigiosul institut politehnic francez Ecole Polytechnique Paris), **Mihai Moldovan** (anul II). Anul trecut au fost acceptați patru elevi de la Colegiul „M. Nicoară": **Emil Popa** (la Lyon), **Daniel Hrușcă** (la Rennes -filială EURINSA); **Fabiola Broșteanu** și **Dan Hididiș** (la filiala din Rouen). În prezent se pregătesc dosarele a șase elevi de la „Moise Nicoară".

Toți cei care sunt studenți cu bursă EURINSA au avut rezultate foarte bune la disciplinele exacte, medie mare la bacalaureat, premii la olimpiade și concursuri școlare și - mai rar! - sunt familiarizați cu limba franceză. Bursa este pentru primii doi ani de facultate (primul ciclu) însă din anul III li se oferă locuri de muncă decente pentru a se putea întreține în continuare. Diploma obținută de ei are „greutate" internațională, oferindu-le perspective deosebite în inginerie.

CĂTĂLINA LATU

SEMNAL EDITORIAL

Prin grija Facultății de Științe Umaniste, catedra de jurnalistică de la Universitatea de Vest „Vasile Goldiș" din Arad, la Editura University Press a văzut lumina tiparului o nouă publicație editorială: ***Conceperea și elaborarea produsului mediatic***, a lectorului universitar **Gabriela Groza**. Acestă nouă apariție certifică preocuparea Facultății Uma-niste și, implicit, a Universității pentru crearea unui fond de carte bibliografic indispensabil unei pregătiri academice a oricărui student.

Cartea doamnei **Gabriela Groza** este o propedeutică analitică în domeniul unui compartiment specializat al presei scrise care este secretariatul de redacție. Structurată în nouă capitole, prezintă întreaga bucătărie internă a acestei specializări ziaristice: de la sarcinile secretarului de redacție, la detalii tehnice (calcule tipografice, caracterele și corpurile de literă, calibrarea și cotarea titlurilor, machetarea și punerea în pagină, montajul electronic de text și imagine).

În primul capitol, sinteza secretarială este prezentată în interacțiune cu celelalte trei sinteze: redacțională, tipografică și tehnico-administrativă insistându-se, în același timp, pe autonomia și importanța acestui compartiment în realizarea produsului finit, adică ziarul. După un scurt istoric al acestei specializări se insistă asupra funcțiilor secretariatului de redacție în paralel cu creionarea profilului unui ideal-typus al secretarului de redacție profesionist. Originalitatea demersului constă în faptul că secretarul de redacție nu este prezentat ca un om unidimensional și ultra-

specializat pe probleme tehnice ci ca un ziarist complet, de formație enciclopedistă. Competențele tehnice sunt doar un paleativ care trebuie să susțină alte competențe de ordin estetic, axiologic, de comunicare etc.

Cursul demontează prejudecata că munca de secretariat de redacție ar fi doar una de natură pur tehnică și insistă asupra ideii că ea este o activitate creatoare care include cunoștințe de psihologie, sociologie, arhitectură, tehnica comunicării etc. Secre-tarul de redacție este creatorul contextului, al formei în care este pus textul redacțional, produsul finit fiind o nouă structură capabilă să trasmită un mesaj coerent grație jocului dialectic subtil între lingvistic și non-lingvistic.

Funcția integratoare de ordonare și sintetizare a informației pe care o îndeplinește se-cretarul de redacție ar fi imposibilă în absența unei viziuni holiste asupra întregului material redacțional. Viziunea holistă este un fel de sumuum al abilităților necesare construcției unui ziar competitiv. Toate aceste competențe și abilități ar rămâne în latență însă, dacă nu ar fi dublate de instrumentele de ordin tehnic necesare intrării lor în act: planul de orientare și control a activității secției, graficul rubricilor zilnice și perioada lor, informații de la agenții de presă, radio, TV, macheta fiecărei pagini etc.

Capitolele tehnice descriu și explică în detaliu fiecare pas al realizării din punct de vedere tehnic al ziarului: măsuri și calcule tipografice (formatul și tipuri de machete), calibrarea și cotarea manuscrisului, , stabilirea caracterelor și corpurilor de literă, calibrarea și cotarea titlurilor articolelor din pagină, tratamentul ilustrațiilor,machetarea și punerea în pagină în format electronic.

Există în aceste pagini o euristică a modului cum se face o anumită operație dar și o descriere a capcanelor și aporiilor meseriei în care poate intra un semi-inițiat. Linia de forță a cursului este dată de structura lui organizată în unități de conținut, bine documentate teoretic dar și verificate în praxis. Această aprehensiune practică face din acest curs un organon indispensabil pentru orice student care vrea să se inițieze în tainele secretariatului de redacție.

Pentru cei interesați, menționăm că, cartea poate fi procurată de la Librăria Universității, situată pe Bulevardul Revoluției.

MONICA ARDELEAN

MLAȘTINA MIZERABILĂ

Cazul procurorului Alexandru Lele a revenit în actualitate odată cu apariția lui Lele în emisiunea lui Marius Tucă. Ba, dacă mă gândesc bine, abia de acum a intrat în actualitate, abia de acum se întrevăd dimensiunile, particularitățile, nuanțele acestui caz. Sau, cum zicea cineva, ale „mlaștinii politico-financiare de la Oradea". Cine a fost martor la discuția Tucă-Lele a înțeles și s-a înfiorat. A înțeles că „mlaștina" asta l-a înghițit pe tânărul procuror Cristian Panait și că în ea este prins și procurorul Lele. S-a înfiorat pentru că a început să priceapă la ce mijloace recurge mafia, cum se folosește aceasta de poliție, justiție și de vârfurile politicii românești ca să lichideze orice om-obstacol ce-i iese în cale.

Nu pot spune, fiindcă nu pot ști, ce a înțeles fiecare român, martor la această discuție șocantă. O să spun însă cu ce opinie rămân eu după emisiune, ce impresie mi-am format despre caz. Prima impresie e că Lele a lovit în plin când l-a arestat pe fiul prefectului de Bihor. Caracatița nu

Accente

***s-a lăsat însă ucisă și, punând în mișcare toate tentaculele sale, a ripostat agresiv. Rezultatul? Adrian Tărău, fiul prefectului, a fost eliberat, iar cel cercetat, sancționat și acum suspendat e procurorul care a îndrăznit. Pe tăvălugul care a pornit asupra procurorului Alexandru Lele a fost urcat și tânărul procuror Panait. Sau, mai bine, a fost zvârlit pe tăvălug. Se zice că sărmanul Panait ar fi spus: „Când mă întorc de la Oradea, voi fi ori jos, ori sus." Ei bine, e jos, la 1,80 metri sub pământ. Și tot el îi spunea unei mătuși, în ziua în care s-a azvârlit în hău, de la balcon: „Vor să mă scoată nebun. Mi s-a umblat în viața personală, știu totul despre mine până în clasa a patra." Iar peste două zile: „Nu mai sunt magistrat. La ce au scris ei acolo, nu mai pot fi nici avocat, nici jurisconsult. Nu mai sunt nimic..." Așadar, impresia e că sărmanul Panait devenise brațul involuntar al mafiei, ce trebuia să-l nimicească pe Lele. Brațul n-a fost însă „demn" de misiunea încredințată. Brațul avea creier, nu era robot. Dar de acum știa prea multe și trebuia distrus. Măcar atât a mai putut face tânărul procuror, să se distrugă el însuși. Și s-a sinucis.*

Multe alte mizerii umane mai pot fi invocate. Bunăoară, îl cred pe Lele că se putea aștepta ca, la percheziția de la domiciliul său, să-i pună și să-i găsească vreun dosar, vreun înscris, vreun CD sau chiar droguri. Probabil, scenariul a fost dat peste cap de camera video pe care Lele a avut grijă s-o aducă pe post de „martor". Cum ziceam, sunt multe mizerii. Iar dintre toate, una mă obsedează. E vorba de declarația premierului Adrian Năstase, dată după arestarea odraslei prefectului Tărău: „Nu cred în arestările de vineri seara"!... Cum e posibil ca un premier să intervină într-un asemenea hal, să ia partea arestatului și să dea un semnal, chiar dacă indirect, că arestatul ar fi nevinovat etc.? E impardonabil. Iar tot ce a urmat e pe unda emisă atunci de premier. Să fie doar o coincidență?

TRISTAN MIHUȚA

AEGEE PREMIERE ȘI PREZENTARE

Asociația studenților europeni (AEGEE) organizează azi, 9 mai a.c., orele 15, în sala festivă a Liceului de arte premierea lucrărilor înscrise la concursul cu tema Europa, la care au participat elevi ai școlii sus-amintite.

Lucrările câștigătoare vor fi trimise și expuse la sediul central al organizației din Bruxelles, autorii primind, pe lângă premii, dreptul de a deveni membri ai AEGEE fără a trece prin procedura uzuală.

Cu acest prilej va fi prezentată rețeaua AEGEE și filiala sa arădeană de către președinta organizației, Monica Zârna.

CUI SĂ TE PLÂNGI?

Iar liftul...

În ultima vreme mai mulți cititori s-au arătat nemulțumiți de modul în care sunt repartizate cheltuielile cu funcționarea liftului, ei acuzând administratorii de abuz și încălcarea legii pentru că îi pune la plata acestor cheltuieli. Cum stau din punct de vedere legal lucrurile în această privință? Apelând tot la Hotărârea nr. 1275, în vigoare, distingem trei situații. Prima: când toți locatarii, indiferent la care etaj locuiesc, sunt obligați să plătească cheltuielile cu liftul, a doua, când cei care locuiesc la subsol, demisiol, parter, mezanin și etajul I plătesc doar jumătate din cheltuieli și ultima când locatarii de la nivelele amintite nu plătesc nici o cheltuială cu liftul, **toate cele trei soluții depinzând, însă - atenție - de ceea ce a hotărât adunarea generală.** Conform H.G. 1275 care lasă acest subiect la latitudinea exclusivă a asociațiilor de proprietari.

Vânzarea locuințelor

Așa este, deși de la adoptarea Ordonanței Nr. 85/2001 - cea care aduce noutăți importante în funcționarea asociațiilor de proprietari - a trecut mai bine de jumătate de an mult promisele norme de aplicare a ei nu au apărut nici acum. Ce să facem, acesta este dragul nostru Guvern, uită de la mână până la gură! Urmarea este ceea ce se vede: o bramburelă legislativă demnă de Cartea Recordurilor! Mă întrebați ce s-ar putea face și cui ar trebui să vă plângeți? **Păi, cui să te plângi mai sus de Guvern?! Poate doar lui Dumnezeu, că el a mai rămas!**

A doua chestiune: într-adevăr, începând de anul trecut cei care vor să-și vândă apartamentul **trebuie să-și fi lichidat în prealabil orice datorie față de asociația de proprietari din care au făcut parte.** Procedeul este simplu: cel în cauză solicită comitetului asociației o dovadă din care să rezulte că nu are nici un fel de restanțe bănești ori niscaiva daune materiale de plătit către asociație, dovadă care se prezintă notarului și fără de care acesta - sub sancțiunea unor amenzi de până la 50 de milioane de lei - nu poate autentifica actele de înstrăinare a apartamentului. Măsura este mai mult decât binevenită, dacă amintim că, numai în anul trecut asociațiile de proprietari au fost păgubite cu peste 1 miliard de lei de către cei care și-au vândut apartamentele fără să-i mai intereseze datoriile pe care le-au lăsat în urmă de unde și cele circa 100 de procese deschise de către asociațiile de proprietari.

Poșta redacției

Împărțirea cheltuielilor lunare

Conform reglementărilor în vigoare există trei feluri de repartizare a cheltuielilor comune lunare:

1. Cheltuieli pe număr de persoane

2. Cheltuieli pe cotă-parte de proprietate

3. Cheltuieli pe consumatori tehnici și de altă natură

Ce cuprinde fiecare categorie? Să le amintim pe rând.

1. Cheltuieli pe număr de persoane

- consumul de apă rece și caldă; - canalizarea; - gunoiul menajer; - deratizarea și dezinsecția clădirii; - energia electrică folosită la iluminatul părților comune ale clădirii (culoare, casa scărilor, băi, uscătorii etc.); - energia electrică consumată pentru funcționarea liftului; - gazul natural - indemnizația femeii de serviciu.

2. Cheltuieli pe cotă-parte de proprietate

- întreținerea și reparațiile părților și instalațiilor comune ale clădirii (subsolul, conductele de distribuție și coloanele instalațiilor de apă, canalizarea, termoficarea, instalația electrică, casa scării, spălătorie, uscătorie, podul, terasa blocului, tubulatura de evacuare a gunoiului menajer, fațada, acoperișul ș.a.m.d.); - încălzirea spațiilor comune (casa scării, spălătorii, uscătorii, culoare etc.); - apa caldă și rece, canalizarea, gazele etc. folosite la părțile și instalațiile comune; - materialele consumabile utilizate pentru curățenia clădirii; - indemnizația administratorului; - premiile și indemnizațiile acordate altor persoane din conducerea asociației; - abonamentul liftului; - reparațiile accidentale și reviziile generale ale liftului.

3. Cheltuieli pe consumatori tehnici și de altă natură

- cheltuielile cu căldura care se repartizează proporțional cu suprafața utilă înscrisă în actul de proprietate; - repararea și înlocuirile la antenele colective, aceste cheltuieli repartizându-se în raport cu numărul prizelor de televizoare din fiecare locuință sau spațiu cu altă destinație de locuință; - consumul de apă pentru spălatul mașinilor (evident, în cazul în care apa provine din conductele de alimentare ale clădirii) se stabilește pe baza unor bareme speciale. Astfel, pentru o motocicletă, baremul este de: 1 mc/vehicul/lună, pentru un autoturism: 7,5 mc/vehicul/lună, pentru un autocamion: 15 mc/vehicul/lună, pentru o autodubă, microbuz sau autoutilitară: 12 mc/vehicul/lună; - cheltuielile cu curățatul coșurilor de fum care se repartizează proporțional cu numărul sobelor și al mașinilor de gătit racordate la coșurile de fum ale clădirii.

M. DORGOȘAN

Pentru că au salarii prea mici

Gardienii Publici – la un pas de conflictul de muncă!

În plină negociere a contractului colectiv de muncă, conducerea Corpului Gardienilor Publici (C.G.A.) Arad a răspuns nefavorabil cererii sindicaliștilor de mărire a salariilor.

Opoziția este făcută de Sindicatul Independent al Gardienilor Publici, condus de Lucan Dârzu. Deși, potrivit comandantului C.G.A.- Ioan Klein, acest sindicat are „doar vreo 50-60 de membri". Celălalt sindicat al gardienilor publici - Solidaritatea - condus de Dorina Verdeș este de acord cu propunerea înaintată de conducerea C.G.A. Este vorba de majorare salarială de 29%, suma totală destinată salariilor înghițind în acest caz 86% din cifra de afaceri a instituției. Klein a ținut să precizeze că o majorare mai mare ar putea duce la o blocare a funcționării instituției arădene, sau, în cel mai bun caz la reduceri de personal și odată cu asta la pierderea unor contracte. În data de 15 aprilie la Corpul Gardienilor Publici s-a făcut un „referendum" la care au participat toți angajații. Potrivit comandantului C.G.A. salariații au votat varianta conducerii pentru că au înțeles că nu există altă posibilitate mai bună. „Deocamdată nu am primit nici o înștiințare că sindicaliștii sunt în conflict de muncă. Îi aștept la negocieri", a conchis Klein.

Foto: VIOREL MUSCĂ

Pe de altă parte liderul C.N.S.R.L. „Frăția" Arad - Lucian Lagșaghi - spune că susține sindicatul Independent al Gardienilor Publici. El va prezenta spre dezbatere această problemă la Comisia de Dialog Social de la Prefectură. „Gardienii au salariul minim pe economie - 1.750.000 de lei. Nu se poate trăi cu acești bani... Fără a mai pune la socoteală răspunderea pe care o au în unele cazuri", apreciază Lagșaghi. El a mai adăugat că o altă situație care va fi luată în discuție la Comisia de Dialog Social e legată de fabrica ARIS. Instituție de care se interesează un nou investitor - român de această dată. Problema e că nu găsește nici „o ușă deschisă" la A.P.A.P.S.

OLIMPIU BULZAN

Eșec total

BĂNCILE REFUZĂ SĂ ÎMPRUMUTE PRIMĂRIA ARAD

Împrumutul în valoare de 91 de miliarde de lei, pe care Primăria Arad dorește să-l contracteze, s-a aflat, ieri, într-o nouă etapă. Mai precis, după trecerea proiectului prin CLM și întocmirea caietului de sarcini, ieri, Primăria a organizat licitația pentru obținerea acestui credit necesar realizării unor investiții în municipiu. Licitația s-a dovedit a fi un eșec total, deși caietul de sarcini fusese achiziționat de cinci bănci arădene, printre care BCR, ABN AMRO și BRD. Primarul Dorel Popa ne-a declarat că la licitația de ieri s-a prezentat o singură bancă, mai precis BRD, **„a cărei ofertă n-a fost acceptată pentru că nu era depusă garanția de participare, astfel încât licitația se va ține la un alt termen, conform legii, în luna mai"**. Mai multe amănunte nu am reușit să aflăm de la primarul Dorel Popa, astfel că am luat legătura cu conducerea BRD, pentru a vă putea informa corect despre licitația de ieri. Însă, ceea ce am aflat ne-a lăsat „mască". Directorul comercial al BRD, Petru Negru, după îndelungi „negocieri", acesta nedorind să prejudicieze imaginea băncii sau a Primăriei, ne-a declarat că **„BRD nu a participat la licitație"**. În fapt, din câte am aflat, BRD a prezentat doar condițiile în care această bancă poate acorda credite, nimic mai mult. **„Cred că a fost o neînțelegere. Nu a fost vorba de nici o ofertă. Noi trebuie să respectăm o anumită procedură, impusă de Banca Națională, privind acordarea creditelor. Din respect pentru comunitatea în care trăim, am prezentat condițiile în care putem acorda credite. Nu am plătit nici taxa de licitație, nu am prezentat nici o garanție"**, spune directorul comercial al BRD, Petru Negru.

Declarațiile primarului Dorel Popa nu „pușcă" nici pe departe cu cele ale conducerii BRD. Suntem, însă, convinși, la rândul nostru, că a fost vorba de o neînțelegere, pentru că, știindu-l un om cinstit pe Dorel Popa, nu putem crede că a dorit să ne mintă. Nici măcar pentru a salva imaginea Primăriei de la acest eșec.

Lăsând la o parte aceste, să le spunem, inadvertențe, rămâne un mare semn de întrebare asupra absenței băncilor de la licitația de ieri, licitație care, conform spuselor primarului Dorel Popa, a fost anunțată doar în Monitorul Oficial, nu și în presa locală și centrală, așa cum scrie negru pe alb în referatul pe baza căruia a fost aprobat împrumutul în CLM.

Probabil că, la următoarea licitație, cu o publicitate mai agresivă, conducerea Primăriei va reuși în cele din urmă să obțină acest atât de dorit împrumut. În caz contrar, toate jocurile de culise din CLM s-ar dovedi inutile și ar fi păcat de energiile consumate de Executiv, pentru a-și impune punctul de vedere în Consiliul Local. Pe de altă parte, însă, un eventual nou eșec i-ar putea face pe cei din Primărie să se gândească și la emiterea de obligațiuni, ceea ce ar fi o dovadă că Executivul începe să se îngrijească și de cetățeanul de rând.

COSMIN MIHUȚA

500 de solicitări pentru locuințe sociale

● *Deocamdată, Primăria are la dispoziție 30 de apartamente*

La sfârșitul lunii aprilie s-au desfășurat înscrierile pentru lista de priorități pentru locuințe sociale. Aproape 500 de familii arădene au solicitat Primăriei locuințe. După preluarea dosarelor, a urmat perioada în care acestea au fost analizate de către comisia de analiză. „Analizarea continuă încă. Urmează apoi centralizarea lor pe liste de priorități, în funcție de numărul de camere solicitate", spune viceprimarul Levente Bognar. Listele de priorități vor fi supuse aprobării Consiliului Local, iar apoi, după aprobare, vor fi afișate la sediul Primăriei.

Deocamdată, Primăria are la dispoziție, ca locuințe sociale, doar cele 30 de apartamente ale blocului de pe strada L. Rebreanu, recent recepționat. Acestea le vor fi repartizate acelor persoane (sau familii) care au solicitat o cameră, deoarece apartamentele respective au doar o cameră (plus bucătărie și baie). „În momentul când apar noi locuințe sociale, vom ține cont de lista întocmită acum", adaugă Bognar.

Repartizarea locuințelor sociale se va face în ordinea descrescătoare a punctajului obținut de solicitanți. Pentru întocmirea punctajului, comisia de analiză ține cont de mai multe criterii: numărul membrilor familiei ● dacă aceștia sunt sau nu angajați ● venitul mediu net lunar pe membru de familie realizat în ultimele 12 luni ● priorități speciale conferite de lege (persoane handicapate, veterani de război, foști deținuți politic, pensionari, revoluționari, tineri căsătoriți, persoane provenite din instituții de ocrotire socială) ● domiciliul ● alte criterii (boli cronice, minori înfiați, studii superioare).

Viceprimarul Bognar spune că termenul de finalizare a listelor de priorități este sfârșitul lunii mai. Abia după perioada de depunere și soluționare a contestațiilor se va ști cine vor fi fericiții chiriași ai blocului din Confecții.

GERLINDE KNAP

Serviciul public de interese local
„Administrația Patrimoniului Local"

organizează în data de 3.06.2002, ora 9,00

CONCURS PENTRU OCUPAREA URMĂTOARELOR POSTURI VACANTE:

1 post de consilier A, I,1
Condiții: ❒ 17 ani vechime în specialitate;
❒ studii superioare tehnice;
❒ probă eliminatorie de operare pe calculator (Word și Excel)

1 post șef serviciu-inspector de specialitate A, III, 1
Condiții: ❒ 5 ani vechime în specialitate;
❒ studii superioare economice
❒ probă eliminatorie de operare pe calculator (Word și Excel)

1 post de consilier juridic debutant
Condiții: ❒ studii superioare juridice
❒ probă eliminatorie de operare pe calculator (Word și Excel)

1 post șef serviciu - consilier A, I, 1
Condiții: ❒ 17 ani vechime în specialitate;
❒ studii superioare tehnice;
❒ probă eliminatorie de operare pe calculator (Word și Excel)

1 post de consilier debutant
Condiții: ❒ studii superioare tehnice sau juridice;
❒ probă eliminatorie de operare pe calculator (Word și Excel)

La concursul pentru ocuparea unei funcții publice de conducere vacantă pot participa funcționari publici care îndeplinesc următoarele condiții:
◆ sunt funcționari publici definitivi sau îndeplinesc condițiile de vechime în specialitate pentru funcția de execuție corespunzătoare;
◆ au obținut la evaluarea performanțelor individuale din anul anterior calificativul foarte bun sau excepțional

Serviciul public de interes local Administrația Patrimoniului Local organizează în data de 21.05.2002 concurs pentru ocuparea următoarelor posturi vacante din cadrul Serviciului Administrarea Zonă Industrială:

2 posturi de muncitori calificați

1 post de electromecanic

1 post de instalator

Condiții: ❒ studii medii
❒ experiență în muncă

Ultima zi de depunere a dosarelor este de 17.05.2002 la Compartimentul resurse umane din cadrul Administrației Patrimonlului Local.
Conținutul dosarelor și alte relații suplimentare se pot obține la telefon 281.850 (int. 155) și la panoul de afișaj de la intrarea Primăriei Municipiului Arad. (2366226)

În caz de incendiu de proporții

Nădlacul ar putea arde în mare parte

Recenta prezentare a d-lui Ciceac Vasile a activității de apărare împotriva incendiilor desfășurate de Serviciul Public de Pompieri Civili al orașului Nădlac a scos la iveală o serie de lipsuri cu care se confruntă pompierii din Nădlac. Atât absența planurilor de intervenții din societățile comerciale cât și lipsa hidranților de pe unele din străzile Nădlacului pot duce la o catastrofă în cazul unui indendiu de proporții.

Unele străzi deși au rețea de apă, hidranții nu au fost montați până acum. Mai mult chiar, pe străzile unde recent a fost introdusă canalizarea, I.L. Caragiale și 1 Mai, aceste surse de apă atât de necesare pentru pompieri lipsesc cu desăvârșire sau sunt extrem de puține. Consilierul local Tosetchi Andrei este de părere că: „În funcție de bani se pot monta hidranți chiar dacă costa cca. 15 mil/buc."

GYURIAN BOHUSLAV

Spre deosebire de cei mai norocoși

PÂNCOTANII SE APĂRĂ DE INCENDII PE BANII LOR

Una dintre problemele care au ajuns la urechile prefectului, în timpul vizitei sale în orașul Pâncota, a fost legată de situația pompierilor civili din oraș: **„Este nedrept** - observa **Ioan Martiș**, secretarul Primăriei Pâncota - **ca noi să percepem o taxă, de la populație, în fiecare an, pentru susținerea acestei formații de pompieri civili. În localități cum ar fi Ineul, de pildă, unde există o subunitate de pompieri militari, populația nu trebuie să scoată din buzunar nici un ban pentru a suporta întreținerea acesteia. Nu cred că este firesc ca unele localități, doar penftrru că nu au norocul să aibă subunitate de pompieri militari, să fie mai vitregite decât altele."**

Prefectul **Dan Ungureanu**, sensibil la problema pâncotanilor, a declarat: **„Se duce o politică de dezvoltare a forțelor locale de intervenție în caz de incendii și mi-e teamă că situația nu se pote schimba, cel puțin deocamdată, legea fiind foarte clară cu privire la sursa de finanțare a acestor formații de pompieri civili."**

Pentru conformitate, am luat legătura cu col. **Ioan Sechel**, comandantul grupului de Pompieri „Vasile Goldiș" Arad: **„Există o lege a noastră, bazată pe Ordonanța nr. 60/ '97, conform căreia acolo unde sunt subunități de pompieri militari nu se mai cere să existe în localitate și serviciu public de pompieri civili. Tot prin lege, Consiliile locale ale orașelor sunt obligate să-și organizeze servicii de pompieri civili. Se mai precizează că dacă respectivele Consilii locale nu pot să facă acest lucru, neavând resurse, să încheie convenții de colaborare cu serviciile de pompieri din imediata vecinătate sau cu formațiile civile din cadrul fabricilor apropiate, dacă există. De asemenea, se mai spune și că numai prin hotărâre de Consiliu Local se pot percepe acele taxe speciale din care se plătește întreținerea serviciului civil de pompieri. Firește, tot Consiliul Local este acela care stabilește dimensiunea acelei taxe. În speță, serviciul civil de pompieri de la Pâncota și altele, aflate în aceeași situație, nu sunt susținute de la buget fiindcă legea interzice acest lucru și se merge pe descentralizare..."**

Pâncotanii, așadar, ar avea doar două soluții: să încheie un contract de colaborare cu cel mai apropiat grup de pompieri sau să suporte, ca și până acum, din taxe speciale, cheltuielile formației de pompieri civili. Cât despre aceasta din urmă, mai poate atrage fonduri prin prestarea unor servicii care să nu-i afecteze activitatea de bază, respectiv de prevenire și stingere a incendiilor, prin trasporturi de apă, încărcări de stingătoare etc.

EUGENIA BĂRDAȘ

DIALOGURI LA TEENPLAY

Festivalul „Teenplay" a fost, la ediția a IV-a, mai bogat în trupe, dar mai sărac în „teenplayeri" din țări străine. Cum a mers organizarea, cum au perceput festivalul cei care s-au aflat aici pentru prima dată, cum a „crescut" el pentru obișnuiții „Teenplay"-ului, cum s-a simțit la noi un mare actor român – am aflat stând de vorbă, mai pe îndelete sau mai în grabă, cu câțiva dintre „cei mari" care – cum rareori se întâmplă – au stat în umbra adolescenților de sub lumina reflectoarelor.

MIRCEA RUSU: „Am venit aici ca să învăț"

Mircea Rusu, cunoscut actor al Naționalului bucureștean, a fost la această ediție președintele juriului.

– Ce amintiri aveți despre Arad?

– Cu 15 ani în urmă am jucat aici o piesă, „D'ale carnavalului". M-am simțit foarte bine. Era o trupă bună, cum de altfel am auzit că e și acuma. M-am înțeles de minune cu toți colegii mei de atunci: Dan Antoci, Doru Iosif, Mihaela Murgu, Gabi Cuc, Călin Stanciu și ceilalți.

– Cum au fost cele patru zile de festival?

– A fost minunat, pentru că eu nu am venit aici ca să judec pe nimeni, am venit ca să învăț. Am foarte multe de învățat de la acești copii, care au o energie extraordinară, o lejeritate pe care rareori o văd la actorii de vârsta mea. Am de învățat din felul lor liber de a se exprima, fără să dea prea multă socoteală celorlalți și lor înșile. Sper ca ei, când vor fi actori, să schimbe teatrul în mod propriu, să-l joace în felul lor. Și chiar dacă nu vor fi toți actori, vor fi niște spectatori de teatru extraordinari. Sper ca prin teatru să schimbe și societatea românească, o societate îmbolnăvită de acești 12 ani de încâlceală politică, ideologică și socială.

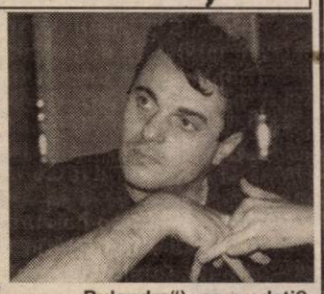

– Unii oameni de teatru se plâng de tânăra generație de actori, că nu mai muncesc cum se muncea înainte, că sunt mai superficiali, că nu se mai pot concentră din cauza prea multor angajamente sau, dimpotrivă, a lipsei lor, etc. Dvs. ce părere aveți?

– Nu e adevărat. Fiecare generație are vârfurile ei și părțile ei mai puțin interesante. Nu cred că trebuie făcută această diferență între generații.

–'Despre „bolile" care au lovit în perioada recentă teatrul românesc (conflictele Ministerul Culturii/ UNITER, conflictul de la „Bulandra"), ce credeți? Din ce cauză se întâmplă?

– În teatre se întâmplă „în mic" ce se întâmplă în societate „în mare". Teatrul e o oglindă a societății, se știe. Eu cred că această politizare a teatrului e dăunătoare. Teatrul ar trebui să aibă legătură doar cu spectatorii.

– Pe actori îi macină aceste conflicte sau își pot vedea de treabă, ignorându-le?

– Îi macină, pentru că ei sunt trași într-o parte sau în alta și există pericolul dezbinării, dacă se adâncesc aceste conflicte.

RICK CONDIT: „Studenții români, mai dornici să învețe decât cei americani"

Americanul Rick Condit este saxofonist de jazz, bursier Fullbright la Conservatorul „George Enescu" din Iași. În prima seară a festivalului a susținut un concert de jazz în Clubul „Frontiera". Pe parcursul „Teenplay"-ului a animat ateliere cu participanții la festival.

– Sunteți pentru prima oară în România?

– Da, nu doar în România, ci și în Europa de Est. Am venit aici ca bursier Fullbright în februarie și stau până la sfârșitul lunii iunie.

– O primă impresie - sinceră?

– E o țară minunată. Sunt aici cu soția și cu trei din cei patru fii ai mei și ne simțim foarte bine. Oamenii sunt extraordinari - amabili, săritori. Studenții de la Iași cu care lucrez sunt deschiși, receptivi la ideile mele, vor să învețe. Și la colegii mei am descoperit că sunt buni profesioniști. Nu știam la ce să mă aștept când am venit aici și am fost plăcut surprins de experiența și cunoștințele lor.

– La Arad, la „Teenplay", ați coordonat un atelier. Despre ce era vorba?

– Eu nu am jucat niciodată într-o piesă de teatru, dar am lucrat în zone apropiate teatrului, ca muzician. Am fost implicat în musical-uri gen Broadway. La atelierele de aici am încercat să demonstrez elevilor că există o influență reciprocă între jazz și spectacolele muzicale. Acestea din urmă au împrumutat foarte mult din tradiția jazz-ului, mai ales în anii 1920-1940. O mare parte din musical-uri se bazează pe dans, iar în jazz-ul timpuriu dansul era o parte integrantă. Și jazz-ul a împrumutat din musical-uri; jazzmani cunoscuți interpretează compoziții ale autorilor de musical-uri.

– Din câte ați observat până acum, ce diferențe sunt între adolescenții români și cei americani?

– Cred că trebuie să fiu puțin critic la adresa unor adolescenți americani. Unii dintre ei nu știu să aprecieze întotdeauna posibilitățile pe care le au. Au tendința de a fi cam leneși și sunt convinși că vor avea mereu tot ce-și doresc. Mentalitatea tinerilor americani este gândirea în prezent, nu în viitor. Nu vreau să fiu prea critic cu americanii, eu sunt american și sunt recunoscător pentru acest lucru. Revenind la comparația despre care vorbeam, nu pot să nu observ că studenții români, poate pentru că nu au material didactic atât de complex, sunt mai dornici să învețe.

– Sunt la fel de deschiși ca americanii?

– Da. Eu nu am observat să aibă inhibiții. La „Frontiera" nici nu mă gândeam că o să am muzicieni cu care o să cânt. Atunci i-am cunoscut și a mers excelent.

DANIEL SOSSI: „Mai bine ca anul trecut"

Regizorul britanic Daniel Sossi a fost membru în juriu. La ediția trecută a venit la „Teenplay" ca animator al trupei belgiene.

– Sunteți pentru a doua oară la „Teenplay". Cum a evoluat festivalul?

– Personal m-am simțit mai bine acum. Și anul trecut a fost bine, însă eu eram regizorul unei trupe și aveam o responsabilitate. Anul acesta, fiind în juriu, am avut ocazia să comunic mai mult cu elevii, cu profesorii, cu invitații. Pentru mine a fost mai plăcut.

– Privind obiectiv,calitatea spectacolelor cum vi s-a părut, comparativ cu ediția precedentă?

– A fost la fel de bine sau chiar mai bine în acest an. Am văzut piese foarte englezești (Shakespeare, Oscar Wilde, Pinter) și piese originale. Evident, trupele au mai multă experiență, unele vin a doua sau a treia oară.

– Ce a mers rău, totuși?

– Dacă e să găsești ceva, ar fi faptul că vorbeau prea repede pe scenă uneori și nu se înțelegea tot. Atât.

MIHAELA VOINEAGU: „O selecție mai riguroasă a trupelor"

Prof. Mihaela Voineagu, inspector de limbi străine la Inspectoratul Școlar Județean Arad, a fost inițiatoarea și organizatoarea Festivalului „Teenplay"

– A fost mai greu, mai ușor, de organizat această ediție, față de cele precedente?

– Mult mai greu, din lipsa banilor. Au fost patru zile de festival, 220 de participanți (mai mulți ca în anii trecuți). Un fapt îmbucurător a fost că, la această ediție, s-au implicat mai mulți profesori de engleză. Așa am reușit să ducem totul la bun sfârșit și toată lumea să fie mulțumită.

– Ce ar fi de îmbunătățit?

– Cred că ar trebui să facem o selecție mai riguroasă a trupelor. Prefer un număr mai mic de trupe, dar de calitate mai bună. Au fost unii care s-au prezentat cu piese nu destul de lucrate, unele absurde. Nu este o competiție propriu-zisă, dură, ci una prietenească. Totuși, valoarea trebuie să se remarce.

– Cine se ocupă, în general, de teatrul în limba engleză în școli?

– Mulți sunt profesori, unii sunt actori sau chiar studenți la actorie. În unele cazuri, elevii lucrează singuri și cer ajutorul unui cunoscător doar la sfârșit. Alții și-au scris ei textele.

– De ce nu au venit deloc trupe străine la această ediție?

– Nici nu prea sunt festivaluri de teatru anglofon în lume - e „Teenplay" și festivalul din Belgia, eu atâta știu. Italienii au avut o încercare, la Napoli, dar după o ediție s-au lăsat. Noi i-am invitat pe belgieni, dar nu au putut veni din cauza școlii. Trebuia să vină o trupă și din Siberia, profesoara lor a fost foarte entuziastă, dar nu au găsit bani.

– De ce teatrul francofon are o rețea evident mai strânsă în lume, în comparație cu teatrul anglofon?

– Francezii luptă foarte mult pentru menținerea limbii lor. Engleza nu are nevoie de publicitate. În Anglia se face teatru la școală, ca disciplină facultativă, dar nu mai mult. Prin aceste festivaluri francofone, se

urmărește răspândirea și păstrarea vie a limbii franceze, așa că există interes pentru a le menține.

– Cum ați caracteriza generația aceasta de liceeni, în special cei care fac teatru?

– Mai excentrici. Cu unii din ei am avut probleme de disciplină, alții s-au crezut vedete. Nu cred că e vina lor, ci a profesorilor. M-a deranjat participarea sub așteptări la ateliere. Unii nu au înțeles că au venit aici și la muncă, nu doar la distracție. Cu toate minusurile, cei care se interesează de teatru sunt niște copii excepționali.

Grupaj realizat de:
CĂTĂLINA LATU
Foto: ONORIU FELEA

Constelație de uimire

O iarnă leneșă, latentă, perfidă, hoinărind prin vise până la explozia verdelui, a ivoriului - solară chemare a verii... Uit primăvara suspendată în cascada tulbure a unor vorbe - arc tensionat, arcadă de uimire.

Liniște medievală... Așa se întâmplă înainte de invazia **POEZIEI**, dantelărie de senzații curajos și iscusit țesute într-un peisaj miniatural.

O adolescentă sugerează sublimul. Liniile chipului și sufletului i se desenează cu nuanțe de curcubeu. Naivă sau severă, această copilă oferă, cu un gest fragil, o constelație de uimire.

Timp regăsit, emoție flexibilă, motivare a lirismului personal, marcă a sincerității, exil în izbăvitoarea lume a reveriei, **POEZIA** - simplă sau stranie, este o cură de întinerire.

RALUCA VERMEȘAN descoperă magia sunetului de orgă sau nai, inventează imagini suave ori rănite în piatra cuvântului trecător.

MONICA LAȚCOV

Salut

Sunt invitată la tine în inimă,
nu știu pentru câte zile, ore, minute sau secunde.
E totul înghețat,
sunt numai statui de gheață,
iar tu le sculptezi în fiecare minut altfel.
E ceață, e ceață de nepătruns, paralizez.
Când plouă, statuile se topesc,
tu trebuie să le părăsești.
Te ascunzi într-un colț și plângi.
M-ai dat afară, pentru binele meu,
m-ai alungat.

Condiție

Te urci pe scenă,
Te umilești,
Te bucuri,
Te întristezi,
Plângi soarta care ți-a fost hărăzită,
De noi, cei ce te-am condamnat.
Te-am condamnat să ne încânți mereu,
Greșelile să îți lipsească.
Să ne blestemi când simți că-ți este greu,
Să ne îmbrățișezi când simți că zbori.

Ardere

O țigară, asta sunt eu, o țigară,
toți mă fumează, îmi văd scrumul, și îl aruncă.
Sunt periculoasă, căci scrumul meu îi arde.
Îi arde, dar toate rănile se vindecă, doar eu stau părăsită într-o scrumieră.
De fapt, mai sunt și alții care sunt la fel.
Mă bucur, că pentru o clipă se bucură de fumul meu sufocant.
Și până la urmă eu le sunt SFÂRȘITUL!!!

Villonescă

Vântul ne-a făcut cunoștință
Utopie umană ai fost,
Lampa iubirii tu ai aprins-o,
Pe umerii mei gândurile tale au plâns,
Eu ce mereu am greșit.
Roua dimineții părea o ploaie caldă,
A brațelor tale obosite,
Durere a fost visul meu.
Unde te va purta vântul să-ți fie bine.

RALUCA VERMEȘAN

LA 26 DE ANI, MANAGER DE BRUTĂRIE

La 26 de ani, **Flavius Păscuț** din **Chișineu-Criș**, este manager al unei brutării.

După Revoluție, părinții lui s-au ocupat de pământ și animale. În mai 1999, și-au deschis o brutărie. Au transformat propriul garaj în brutărie. La început, ca în orice afacere, părinții Păscuț făceau de toate. Acum au 20 de angajați, două microbuze pentru transport, 18 locuri de distribuție a pâinii, un magazin alimentar. În curând speră să își deschidă un nou magazin, în centrul orașului. Secretul? Banii obținuți îi investesc. Așa au ajuns să aibă o afacere atât de amplă și prosperă. Și, ca toți micii întreprinzători, au și ei un „of" - taxele și impozitele prea mari.

La un an după ce părinții au pornit afacerea, a revenit și Flavius în orașul natal. Și nu oricum, ci ca absolvent al Facultății de Marketing de la Universitatea „Vasile Goldiș", pregătit, deci, să preia rolul de manager. Încă din facultate a știut că se va întoarce acasă, să lucreze la brutărie. Și nu ar fi avut nici un motiv să nu o facă. **„E acasă, e profitabil, e în familie. Decât la un privat..."**, ne spune Flavius.

Dar cine crede că e ușor, se înșală. Flavius se trezește de pe la 4 dimineața și lucrează până la 7-8 seara. Asistă la distribuție, la calitate, studiază piața (cât, cum să producă), ține legătura cu furnizorii, ba uneori e și șofer și transportă marfa. Dar merită: o face pentru bunăstarea familiei. Și, la urma urmelor, cum spun părinții, afacerea îi rămâne lui.

CĂTĂLINA LATU
Foto: AL. MARIANUȚ

Intră pe Internet la
www.pertu.ro
Găsești o revistă mereu pe față
(2360863)

BOS Arad

TKS Romania SRL

● TKS Romania S.R.L. este delegată de către firma BOS Romania pentru proiectarea și conducerea de proiect a unei noi fabrici BOS în Zona liberă Arad.

● TKS Romania S.R.L. este o firmă de consiliere a întreprinderilor și proiectare industrială, precum și o societate - filială a firmei centrale TKS GmbH (SRL) din Eningen.

● Firma centrală TKS GmbH a fost întemeiată în anul 1989 și mai deține și alte societăți-filiale: TKS Polska în Wroclaw, Polonia și TKS Hungaria în Györ, Ungaria. În total, firma TKS a înființat în ultimii 12 ani peste 15 fabrici în Europa de Est, printre care întreprinderi de renume cum ar fi Amoco, Bosch, Faurecia, Federal Mogul, LEONI Draht und Kabel (cablaje de mașini), Mey, Philips, precum și câteva întreprinderi mijlocii.

● Spectrul de servicii oferite de TKS cuprinde: servicii pregătitoare de consiliere cu privire la condițiile cadru ale fiecărei țări, analize detailate de amplasament, precum și susținerea în vederea contactelor necesare cu autoritățile, până la proiectarea și supravegherea obiectivului, a construcțiilor alăturate de fabrici. Întreaga conducere a proiectului se află în mâinile șefilor de proiect experimentați internațional ai firmei TKS.

● După ce directorul firmei TKS, Thomas Eichner a călătorit mulți ani prin România, firma TKS a obținut în anul 2000 prima delegare pentru investigații de amplasament din partea firmei BOS. După ample călătorii în vestul României și Transilvania, prin orașe cum ar fi Satu Mare, Oradea, Timișoara, Sibiu și Târgu Mureș, a fost identificat împreună cu conducerea firmei BOS, amplasamentul optim pentru firma BOS, orașul Arad.

● Aradul s-a prezentat excepțional prin administrația sa, în special prin

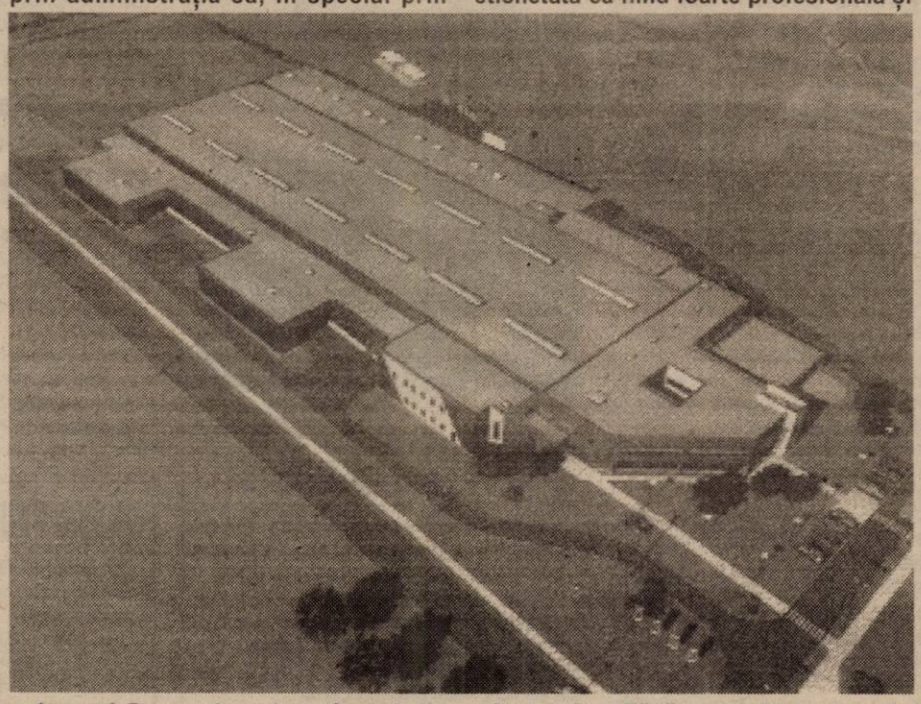

primarul Popa, dar și prefectul din perioada aceea, Camera de Comerț și Industrie bine organizată și legătura logistică excepțională. Alegerea amplasamentului a fost terenul Zonei libere Arad de la aeroport, deoarece aici au fost condiții optime. Colaborarea până în prezent cu Administrația Zonei Libere sub conducerea domnului director Pavel, și a domnului director tehnic Pagu, precum și a tuturor colaboratorilor trebuie etichetată ca fiind foarte profesională și eficientă. Fără colaborarea cu Administrația Zonei Libere nu ar fi fost posibil un astfel de progres al proiectului.

● Noua construcție a fabricii BOS este o instalație industrială modernă cu o suprafață utilă de 14.000 mp. Fabrica este astfel organizată: producție și montaj, domeniul logistic, precum și administrația și construcția socială. Părți ale complexului de clădiri vor fi climatizate și utilate cu echipamente tehnice dintre cele mai moderne.

● Filozofia firmei TKS este deschiderea de filiale proprii în amplasamentele din țările în care se face investiția și adaptarea la condițiile specifice țării, precum și colaborarea optimă cu autoritățile și partenerii de la fața locului.

● Astfel firma TKS a întemeiat în octombrie 2001 firma TKS Romania SRL în Arad, str. Decebal nr. 2-4, tel. 057-214787 și efectuează proiectele românești chiar la fața locului.

● Pe lângă unele proiecte noi din partea firmelor industriale germane, care se pregătesc în momentul actual, firma TKS dorește să-și pună la dispoziție în viitor serviciile sale și firmelor românești, deschizându-le acestor firme contactul cu piețele vestice.

● În viitor se vrea ca acest amplasament să se dezvolte în continuare și în acest sens să fie angajați tineri ingineri și economiști români.

● Scrisori de intenție din partea tinerelor domnișoare și a tinerilor domni cu studii universitare, precum și cunoștințe de limbă germană sunt binevenite oricând la sediul firmei TKS din Arad.

● S.C. TKS Romania S.R.L.
R-2900 Arad
Bulevardul Decebal nr. 2
Tel.: Fax: +40 / 57 / 214787

8 16 24 30

ISDN PRA 512 Kb/s (8 canale B x 64 Kb/s) 1.596.639 lei*

ISDN PRA 1 Mb/s (16 canale B x 64 Kb/s) 2.689.076 lei*

ISDN PRA trafic unidirecțional (numai intrare sau ieșire, opțional) 2.731.092 lei*

ISDN PRA 1,5 Mb/s (24 canale B x 64 Kb/s) 3.697.479 lei*

ISDN PRA 2 Mb/s (30 canale B x 64 Kb/s) 4.201.681 lei*

5 noi tipuri de abonament ISDN PRA

Accesul primar ISDN PRA conține până la 30 de canale de comunicație, permițând unei companii să folosească o întreagă gamă de aplicații simultane: transmisii de voce de calitate superioară (sunet și muzică), transmisii fax ireproșabile (faxuri generația G4 color), transmisii de date (imagini și fișiere) și videoconferințe.
ISDN PRA nu necesită instalarea altei linii telefonice, ci doar modernizarea celei existente. Taxa de instalare de 25.210.084 lei* include și prețul echipamentului terminal. Prin siguranța sporită, viteza și calitatea excepțională a transmisiilor, precum și prin flexibilitatea celor cinci noi tipuri de abonamente, ISDN PRA eficientizează fluxul informațional al companiei, mărind astfel profitabilitatea afacerii dumneavoastră.

*Tarifele nu includ TVA.

Pentru informații suplimentare vizitați www.romtelecom.ro, scrieți la comercial@romtelecom.ro sau sunați la 0800 07 800 sau 930 (apel GRATUIT).

ISDN un super serviciu oferit de ROMTELECOM

ROMTELECOM partener oficial al Comitetului Olimpic Român

Sportivul săptămânii

„VISEZ SĂ PROMOVEZ CU „BĂTRÂNA DOAMNĂ" ÎN DIVIZIA A

● afirmă Sebastian Huțan - portarul echipei FC UTA

Indiscutabil, unul dintre cei mai constanți jucători ai „Bătrânei Doamne" este portarul Sebastian Huțan. Cel care la nici 19 ani este senator de drept în poarta UTA-ei, dar care cochetează și cu buturile naționalei României de tineret. În derby-ul Extensiv - UTA, Seba al nostru a fost unul dintre cei mai buni jucători de pe teren, motiv pentru care l-am desemnat sportivul săptămânii și l-am provocat la o scurtă discuție...

– Seba, felicitări pentru modul cum ai închis poarta UTA-ei în ultimele etape. Ce înseamnă pentru tine, ca la nici 19 ani să fi titular la o formație cu pretenții justificate de Divizia A?

– Sunt mândru pentru faptul că am ajuns să fiu titular la UTA, dar cred că doar prin muncă am putut ajunge aici. Nu sunt deloc surprins de titularizarea în poarta UTA-ei și nici de convocările la lot, deoarece, ori de câte ori am fost solicitat nu am dezamăgit pe nimeni. Am încercat să-mi fac datoria așa cum trebuie.

– Cum se vede dintre buturi evoluția UTA-ei din ultimele etape?

– Am trecut printr-o perioadă mai grea, care a început odată cu jocul contra celor de la Baia Mare. După egalul de la Extensiv, pot spune că echipa e în creștere de formă și sper ca alături de coechipieri să-mi îndeplinesc visul, acela de a promova cu UTA în prima divizie.

– Apropo de promovare, crezi că poate rezista „Bătrâna Doamnă" cu actualul lot de jucători în elită?

– Eu spun că da. Oricum, nu vom avea soarta Mediașului ori a UMT-ului.

– Mai avem nevoie de câțiva jucători?

– În chestia asta nu mă bag. Nu e treaba mea, antrenorii și conducerea decid această problemă. Eu să fiu sănătos, să pot apăra bine.

– Seba, ceva oferte prin impresarul Becali?

– Mai demult am auzit ceva de Steaua, dar nimic concret. Cert este că impresarul meu nu mi-a comunicat nimic.

– Bine, dar dacă la vară te solicită vreo echipă de top, pleci?

– Depinde de ofertă. Un lucru este cert, eu vreau să rămân deocamdată la UTA, să apăr în Divizia A.

– Cu convocările la lot cum rămâne? Ne așteptam să prinzi lotul divizionar pentru Grecia...

– Pe de-o parte și eu așteptam convocarea, dar, pe de altă parte, mai bine așa. Dacă mergeam în Grecia, veneam obosit luni, iar miercuri, UTA are meci greu la Câmpia Turzii. Cred că e mai bine așa, să pun umărul la promovarea UTA-ei, vine și ea vremea convocărilor la lot, numai să fiu sănătos.

– Seba, ai vreun model ca portar?

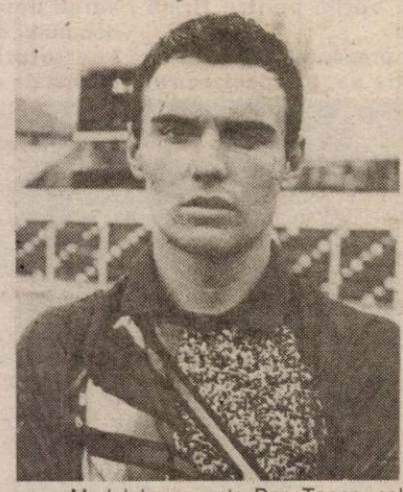

– Modelul meu este Dan Țapoș, cel care mă antrenează și de la care am numai de învățat. Din fotbalul mare, îmi plac toți, că de nu aveau valoare nu ajungeau acolo.

– O ultimă întrebare. Ce îți dorești cel mai mult, pe plan sportiv de la anul 2002?

– Să promovez cu „Bătrâna Doamnă" în Divizia A. Aș vrea să mă impun ca titular în poarta reprezentativei de tineret și, de ce nu, cât mai curând posibil în cea de seniori, visul oricărui portar.

– Fie ca dorințele tale să se împlinească, îți dorim mult succes pe viitor.

DANIEL SCRIDON

FEYENOORD A CÂȘTIGAT CUPA UEFA

Aseară, pe arena „de Kuip" din Rotterdam, s-a pus punct celei de a 44-a ediții a Cupei UEFA. Trofeul a fost câștigat de echipa olandeză ce a dispus în finală de Borussia Dortmund cu scorul de 3-2 (2-0). Autorii golurilor au fost Van Hooijdonk - min. 33 și 40, Tomasson - min. 50 respectiv Amoroso - min. 47, și Koller - min. 58.

Meciul a marcat retragerea din activitatea competițională a unuia dintre „monștrii sacri" ai fotbalului german, fundașul Jurgen Kohler (37 de ani).

Din păcate, nu a fost o despărțire fericită, Kohler fiind eliminat de pe teren încă din minutul 32 al partidei.

C.M.

Fotbal - Cupa României

DINAMO ȘI RAPID JOACĂ FINALA

Ieri, pe două stadioane din București s-a disputat returul semifinalelor Cupei României la fotbal. Iată rezultatele înregistrate:

● Dinamo-Steaua 3-1 (în tur, 1-0)

Au marcat: Niculescu min. 48, Drăgan min. 58, V. Munteanu min. 82, respectiv Răducan min. 13.

● Rapid-Astra 0-0 (în tur, 2-2)

În urma acestor rezultate, Dinamo și Rapid vor disputa finala Cupei României, ce va avea loc pe stadionul „Național", la data de 5 iunie a.c.

LEO S.

VIOREL PĂUNESCU - PREȘEDINTE AL AFC STEAUA

Adunarea Generală a AFC Steaua l-a ales, ieri, pe Viorel Păunescu, pentru o perioadă de patru ani, în funcția de președinte al grupării militare .

Păunescu a declarat că Gigi Becali, Ilie Năstase, Cristian Gațu, Alexandru Sassu și Eugen Bădăran au fost aleși vicepreședinți ai clubului Steaua. De asemenea, juristul Radu Enache și Cristian Gațu au fost numiți secretari ai Consiliului Director.

Președintele AFC Steaua a menționat că au fost primiți 16 membri în Adunarea Generală, printre aceștia numărîndu-se și fostul jucător stelist Adrian Bumbescu.

Pulsul zilei, la FC UTA

FEVRONIA DĂ CU BĂȚUL!

Pentru jocul UTA - Poli Timișoara, din cadrul etapei a 25-a, federalii au delegat în premieră pentru Aradul fotbalistic de Divizia B, o purtătoare a ecusonului de arbitru. Este vorba de craioveanca Fevronia Ion, care va da cu bățul la una din margini. Sperăm că acest arbitru cu fustă va fi primit cu aplauze de spectatorii arădeni.

Întrebat de o posibilă fuziune cu FC Telecom, președintele Marin Lupaș ne-a declarat: **„Suntem dispuși la orice dialog, care ar putea fi benefic pentru echipă. Deocamdată, nu pot să mă pronunț, până ce nu voi avea o rundă de discuții cu președintele Gh. Marinca".**

Aseară, președintele Marin Lupaș și antrenorul Ionuț Popa au plecat cu trenul spre București, unde astăzi sunt convocați la Federație, pentru a da explicații la declarațiile date cu privire la blaturile de pe ruta Alba Iulia-Cluj-Craiova. Oficialii UTA-ei nu au plecat cu mâna goală, ci cu un dosar plin cu articole din ziare, care descriau „tragico-comediile" din Cetatea Unirii și de sub Feleac. Chiar dacă reprezentanții clubului arădean sunt pesimiști în privința luării unor măsuri împotriva blatiștilor, ei încearcă la București „marea cu degetul"...

D. SCRIDON

Ajefiști, ați digerat mielul de Paști?

Astăzi, de la ora 15,00 Comisia de Disciplină din cadrul A.J.F. Arad va chema la interogatoriu părțile implicate în scandalul creat în jurul partidei Șiriana Șiria - Șoimii Pâncota, întreruptă în minutul 75 la scorul de 1-1. Decizia a fost amânată cu o săptămână, deoarece la anteriorul apel, fotbaliștii care au demascat blatul nu s-au prezentat, fiind probabil prinși cu pregătirile pentru Sfintele Sărbători de Paști. Și uite cum iepurașul a avut prilejul să-și bage codița, iar ajefiștii nu vor analiza cazul cu burțile goale. Să sperăm totuși, că Zăhoi et. comp, în ciuda vârstei, au putut digera drobul de miel preparat la poalele Cetății și vor fi corecți. De data asta chiar se impune, dovezile fiind cât se poate de grăitoare.

Între cei mai buni kaiaciști din țară!

Campionatele Naționale de kaiac-canoe au dat posibilitatea repurtării unor succese notabile pentru competitorii de la CSȘ UTA. La Snagov, Emil Dumitrean și Emanuel Ruian s-au clasat pe locul 3 la seniori, în proba de kaiac 2, 5000 m („naționalele" de fond). Florin Bulmoagă și Călin Ardelean s-au situat pe poziția a 7-a (K2 5000 m), iar aceiași Emil Dumitrean și Emanuel Ruian, pe locul 4 la K2 1000 m, ambarcațiuni mici. Pe de altă parte, la „naționalele" de fond-juniori, pe lacul Bascov, Emanuel Ruian, Florin Bulmoagă, Călin Ardelean și Mihai Mihăieș au cucerit bronzul (K4 4000 m). Emanuel Ruian a fost convocat la lotul național de juniori, în vreme ce Emil Dumitrean a fost cooptat în lotul de seniori al României. Antrenorii sportivilor sunt Zaharia Cioară, Gheorghe Muscă și Artur Ciorogar.

A. HĂRȚĂU

C. S. Ș. GLORIA A CÂȘTIGAT CUPA PRIMĂVERII

În perioada martie-aprilie 2002 a avut loc prima ediție a „Cupei Primăverii", turneu de fotbal organizat pentru copiii născuți în anul 1992. Au participat echipele C. S. Ș. Gloria (antrenori: Marius Demian și Dinu Donca), UTA (Ștefan Mândru), Romvest (Arpad Csernęczky) și Telecom (Cristian Sculici).

Clasamentul final, după desfășurarea a patru etape, a arătat astfel:

1. C. S. Ș. Gloria 15 p. 2. UTA 13 p. 3. Romvest 10 p. 4. Telecom 6 p.

Sâmbătă, 27 aprilie, au avut loc finalele turneului: C. S.Ș. Gloria-Telecom Arad 5-1 (finala mare) și UTA-Romvest 4-1.

Micii fotbaliști au fost răsplătiți de organizatori cu cupe și diplome.

Iată și lotul campioanei C. S. Ș. Gloria: Crișan, Pătcaș, Aniculesei, Cornea, Blănaru, Cadar, Cuedan, Berar, Vidican, Gavra, Jujuc, Popovici, Guleș, Bura, Filimon, Moț.

RADU ROMANESCU

INVITAȚIE LA SUPERMARATON

În zilele de 18 și 19 mai a.c. va avea loc **„Supermaratonul Békéscsaba-Arad-Békéscșaba"**, competiție internațională înscrisă în calendarul european de profil (probe speciale) și care se află la a IV-a ediție, an de an această manifestare intercultural-sportivă crescând în valoare, atât prin numărul mare de participanți (din opt țări) cât și prin performanțele și calitățile individuale deosebite ale acestora. Competiția a devenit o frumoasă tradiție a granițelor deschise, un „antrenament" de conviețuire în viitoarea Europă Unită. La această manifestare, ca și la ultimele două ediții, vor participa cei doi miniștri ai tineretului și sportului din România și Ungaria.

Organizatorii, primăriile celor două orașe, consiliile celor două județe, DTSJ Arad și Clubul Atletic din Békéscsaba invită arădenii să participe, sportivi sau alți doritori, la această competiție cu două secțiuni, individual și ștafetă (4 x.. + 1 R), care se va desfășura astfel:

- **17 mai a.c.**, orele 14,00 - 19,00 (ora Ungariei) validarea - reînscrierea concurenților la Sala Sporturilor din Békéscsaba. Cazarea concurenților la Békéscsaba.

Ora 14,00 (ora României) deplasarea Arad - Békéscsaba din fața Primăriei Arad pentru participanții care nu își asigură deplasarea cu mijloace personale.

- **18 mai a.c.** ora 9 (ora Ungariei) - Startul din fața Primăriei Békéscsaba pentru un traseu de 103,8 km cu distanțele pentru ștafetă împărțite astfel:

I Békéscsaba - Csanadapaca	24,9 km
II Csanadapaca - Mezohegyes	31,3 km
III Mezohegyes - Turnu	26,7 km
IV Turnu - Arad	20,9 km

Orele (probabile) 15,30-20,30 sosirea concurenților la Arad. Cazarea acestora la Arad. Ora 16,00 organizarea în fața Palatului Administrativ, a unui spectacol festiv.

- **19 mai a.c.** ora 9,00 (ora României) Startul din fața Primăriei Arad spre Békéscsaba pentru un traseu de 93,1 km cu schimburile la ștafetă după cum urmează:

I Arad - Turnu	20,9 km
II. Turnu - Mezokovacshaza	27,2 km
III Mezokovacshaza - Csanadapaca	20,1 km
IV Csanadapaca - Békéscsaba	24,9 km

Nu se percepe taxă de participare iar serviciile de cazare, masă, transport Arad - Békéscsaba și retur (din 17 și 19 mai) precum și transportul schimburilor la ștafetă, sunt asigurate gratuit de organizatori. Bineînțeles, transportul se referă la cei ce nu își asigură pe cont propriu acest serviciu și nu au însoțitori.

Din 5 în 5 km vor exista puncte de revitalizare. Concurenții își vor asuma răspunderea din punct de vedere medical (declarați clinic sănătoși).

Se vor acorda următoarele premii (bani și obiecte):

- Individual M + F : locul I - 350.000 Forinți, locul II - 250.000 Ft., locul III - 150.000 Ft.
- Echipe M: locul I - 200.000 Ft., locul II - 150.000 Ft., locul III - 100.000 Ft.
- Echipe F: locul I - 150.000 Ft., locul II - 80.000 Ft., locul III - 60.000 Ft.

De menționat că se acordă premii și pentru locurile IV-VI.

Înscrierile se fac la DTSJ Arad până la 13 mai a.c. orele 13,00, tel/fax 057 - 280.939, Arad, str. Lucian Blaga nr. 20, 2900, e-mail: aditamasl@yahoo.fr sau direct la Békéscsaba până la 13 mai a.c.: Békéscsabai Atleticai Club, Hungary - 5600 Békéscsaba, Korhaz u. 6., tel/fax 0036-66-323.634, e-mail: bcsac@elender.hu, www.napszam.hu/bcsac.

O eventuală înscriere direct la Békéscsaba, vă rugăm să fie urmată de o confirmare și la noi pentru a putea dimensiona serviciile ce le asigură partea română.

Informații suplimentare și persoană de contact: Adrian Tămaș, DTSJ Arad, tel. 057-281.464, 280.939.

Director DTSJ Arad,
Stelian Văduva

Administrația Finanțelor Publice Ineu

Publicație de vânzare

ANUNȚĂ

În temeiul Art. 55 și 65 din O. G. nr. 11/1996 privind executarea creanțelor bugetare, aprobată prin Legea 108/1996, cu modificările și completările ulterioare, se face cunoscut prin prezenta că

SE VOR VINDE LA LICITAȚIE PUBLICĂ următoarele bunuri imobile și mobile la S.C. Agroindustriala Ineu S.A.- Mocrea f.n.

1. Sector economic Mocrea - C.F. 2333 nr. TOP 1071/c.2/2/1 388-389/1

Nr. crt	Denumirea bunului	Suprafața construită	Preț minim fără TVA (lei)	Material de construcție
1.	- clădire de locuit	110 mp	19.635.000	cărămidă
2.	- clădire de locuit sau sediu adm. (15 încăperi)	803 mp	458.673.600	cărămidă
3.	- platformă betonată	3360 mp	89.460.108	beton
4.	- rețele electrice	200 ml	1.710.215	conductori+stâlpi de lemn
5.	- drum de piatră	400 ml	36.973.855	piatră
	Total		606.452.778	

2.Sector mecanic

1.	- magazie (parter+etaj)	470 mp	111.860.000	cărămidă
2.	- atelier mecanic	304 mp	54.264.000	cărămidă
3.	- atelier mecanic+fierărie	153 mp	27.310.500	cărămidă
4.	- atelier mecanic+magazii	659 mp	117.631.500	cărămidă
5.	- șopron	297 mp	70.686.000	țeavă
6.	- șopron	510 mp	151.725.000	cărămidă+plăci azbociment
7.	- birouri, magazii (5 încăperi)	233 mp	27.727.000	cărămidă
8.	- clădire de locuit	194 mp	22.491.000	cărămidă
9.	- clădire de locuit	189 mp	12.495.000	cărămidă
10.	- clădire de locuit	105 mp	23.086.000	cărămidă
11.	- cabină poartă	13 mp	2.320.500	cărămidă
12.	- rampa de spălare	12 ml	3.858.348	beton
	TOTAL		625.454.848	

3.BUNURI MOBILE: bancuri de lucru, dulapuri de lemn, mașini de scris, calculatoare AT 386, imprimantă, umidometru, stabilizatoare UPS, birouri din lemn, cărucioare montat motoare - 24.300.000 lei valoare totală.

Bunurile de mai sus vor fi vândute în data de 20.05.2002, ora 10,00, la sediul SC Agroindustriala Ineu SA, Mocrea.

4. Ferma nr. 6 Aldești - C.F. 160. nr. TOP 334.335/b.337/2. 1021-1023b

Nr. crt	Denumirea bunului	Suprafața construită	Preț minim fără TVA	Material de construcție
1.	- bloc de locuințe (parter+două etaje)	451 mp	187.841.500	cărămidă
2.	- grajd	565 mp	134.470.000	cărămidă
3.	- fântână din beton	adâncime 20 ml	4.173.725	beton
4.	- drum de piatră	1600 mp	36.973.855	piatră
5.	- șopron	288 mp	102.816.000	beton
	Total		466.275.080	

Toate bunurile de mai sus vor fi vândute în data de 21.05.2002, ora 10,00, la Ferma nr. 6 Aldești.

Prețurile nu includ T.V.A. Plata sumei de 10% din valoarea bunurilor reprezentând garanția de participare la licitație se poate face în contul 5005.5102004, deschis la Trezoreria Ineu, sau cu chitanță la Administrația Finanțelor Publice Ineu, până cel târziu în ziua desfășurării licitației, ora 10,00.

Informații la Administrația Finanțelor Publice Ineu, Calea Republicii nr. 16, telefon 057-511553 între orele 8-16.

(Ag. Ineu 1154562)

BB Computer SRL

ARAD Str. N.Bălcescu nr.12 **tel/fax:** 057-280555 **e-mail:** company@bbcomputer.ro

AUTORIZAT DE CENTRUL NAȚIONAL DE PREGĂTIRE ÎN INFORMATICĂ BUCUREȘTI CPI S.A.

Centrul teritorial de pregătire în informatică

organizează următoarele cursuri

Utilizare Windows (Inițiere)
Programat: **29.05.2002 după masa**
15.05.2002 dimineața

Utilizare baze de date Access 2000
Programat: 28.05.2002 după masa

Inițiere pentru COPII
Programat: 17.06.2002 dimineața

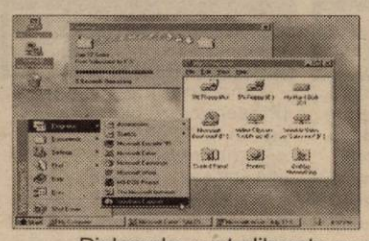

Alte cursuri: **Word, Excel, Internet, Visual Basic, Autocad, Birotică, Visual FoxPro**

Important:
Cursanții care au absolvit mai multe cursuri pot primi diplome de **formare în meseriile**:
-programator aplicații de gestiune(studii superioare)
-programator ajutor
-**operator calculator**

Diplomele sunt eliberate cu avizul **Ministerului Educației și Cercetării**

Se acordă reduceri pentru: elevi, studenți, șomeri, grupuri și la cumpărarea calculatoarelor BB

(c.b.)

Știai că noi suntem aici de 4 ani !!!
puteai să ne cauți de atunci !

S.C. PRO-DOMUS S.A. SFÂNTUL GHEORGHE

Arad, Brașov, Cluj Napoca, Odorheiu Secuiesc, Oradea, Sibiu, Ploiești, Timișoara, Târgu Mureș

Împrumuturi pentru imobile și alte bunuri

pe 10 ani cu comision 4% pe an,
pe 3 ani cu comision 10% pe an.

Informații: tel 057 254 399
Arad str. I.C. Brătianu, nr. 11 (fosta 30 Decembrie)
Program: Luni - Vineri 10^{00} - 17^{00}

(C.A.)

S.C. PARC S.A. ARAD

B-dul G. Dragalina nr. 25

angajează

bucătari
ospătari

Relații la tel. 057/28.22.55

(2366271)

Societate comercială **ANGAJEAZĂ**

Secretară 1 post
Cerințe: ■ cunoștințe operare PC
■ cunoștințe limba italiană
■ domiciliul stabil în Arad

Agenți vânzări 3 posturi
Cerințe: ■ carnet de conducere categ. B
■ stagiul militar satisfăcut
■ domiciliul stabil în Arad.

Solicitanții vor trimite C.V. la nr. de fax **228.842** sau e-mail: **lorenzo@inext.ro.**

(9397975)

Amortizoare pentru toate tipurile de camioane

S.C TRUCKUNO SRL

Arad. Ștefan Cel Mare Nr. 1.
Tel./Fax: 057 206 187
Mobil: 090 17 47 28
090 17 47 29

PARTEX Made in Italy

Reduceri mari pentru Engros

(C.A.)

ASIGURĂRI - REASIGURĂRI AGI

Sucursala Arad

Angajează

1. Inspector asigurări
Condiții: - vechime în domeniu cel puțin un an
- conducător auto - B
- operator calculator

2. Secretară
Condiții: - operator calculator
- vârsta 25-30 ani
- aspect agreabil

Relații la tel. 270723; 095-350410.

(2366273)

S.C. TEHNODOMUS S.A.

Str. Petru Rareș nr. 28 Grădiște

angajează
- **electricieni**
- **muncitori necalificați**
- **dulgheri**
- **zidari**
- **inginer constructor, maistru constructor**
- **tâmplari binale**

Informații la tel. 276.618, 276.613, 276.445.

(9397917)

VELITEX

BRODERIE COMPUTERIZATA

ANGAJEAZA

Tinere șomere, și șomere din promoția 2000-2001 pt. calificarea la locul de munca in meseria de broder
- domiciliul stabil in Arad
- abilitati manuale

** conditii de munca excelente,*
** salariu atractiv*

Arad, Str. Dâmboviței, nr. 23

Mobil: 094 / 568 827
Email: velitex@hotmail.com

Realitatea ROMÂNEASCĂ ÎȚI OFERĂ CEL MAI BINE PLĂTIT LOC DE MUNCĂ

2.000.000. lei net
+ 30% comision din vânzări
+ carnet de muncă

Trebuie doar să vinzi ziarul nostru!

Informații la telefon **274228; 092403341**
sau la sediul nostru din Arad, str. Câmpul Liniștii Nr. 1.

(2366269)

Corpul Gardienilor Publici Arad

str. I. Calvin nr. 11

organizează LICITAȚIE Deschisă în data de 30.05.2002, ora 10,00

pentru închirierea a 2.213 mp spațiu curte și 407,97 mp spațiu acoperit, situat în curtea instituției, la adresa mai sus amintită, pentru activități de întreținere și reparații auto.

Prețul de pornire a licitației este de 0,61 $/mp pentru spațiu acoperit și 0,15 $/mp spațiu curte. Prețurile nu includ TVA.

Caietul de sarcini se poate ridica de la sediul Instituției, Birou Administrativ, contravaloarea sa fiind de 100.000 lei.

Documentația în vederea participării la licitație se va depune până în data de 29.05.2002.

Informații suplimentare la sediul Corpului Gardienilor Publici Arad, sau la telefon 280557.

(2366272)

sc BAZA ATELIERE ȘI TRANSPORT SA ARAD

cu sediul în Arad, str. Poetului nr. 131/a

VINDE

- ulei M 30 S.2	29.000 lei/litru
- ulei M 20 W 40 S. 1	32.000 lei/litru
- ulei T 75	20.000 lei/litru
- ulei T 90	27.000 lei/litru
- ulei H 46	25.500 lei/litru
- ulei K 150	20.000 lei/litru

Informații suplimentare se pot obține la telefoanele nr. 057/289700, 057/273242 int. 138.

(2366270)

GE-LA SERVICES

Proiectare/Consultanță/Execuție

ARAD, MICALACA, BL.331 PARTER, tel./fax: 279.489

CEA MAI BUNA CALITATE
CEL MAI MIC PREȚ !!!

ORAR Luni - Vineri 08^{00} - 16^{00}

Echipamente de încălzire, microcentrale, cazane și arzătoare.

Lamborghini CALORECLIMA

VIESMANN

Tuburi din polietilenă și multistrat, fitinguri, robinete sferice

TIEMME

Radiatoare din aluminiu și accesorii.

FARAL

(C.A.)

ABONEAZĂ-TE LA ADEVĂRUL

Pentru luna iunie, prețul abonamentului rămâne 60.000 lei

PENTRU ABONAȚI, ZIARUL COSTĂ DOAR 2400 LEI

Se pot face abonamente și pe trei luni, șase luni și un an, abonații nefiind afectați de majorările de preț ulterioare.

Cititorii care doresc să se aboneze la cotidianul „Adevărul" și întâmpină dificultăți în contractarea abonamentelor sunt rugați să sune zilnic, între orele 8-16, la Oficiul Județean de Poștă Arad (tel. 230.850) sau la redacția ziarului nostru (tel. 281.797).

ANIVERSĂRI

La împlinirea primului tău anișor, iubita noastră **ALEXANDRA DRĂGAN,** din LIPOVA „LA MULȚI ANI!" și copilărie fericită. Părinții și frățiorii. (12809)

„LA MULȚI ANI!" pentru **CORNEL COHAN,** la împlinirea frumoasei vârste de 60 de ani. Multă sănătate și zile senine, alături de cei dragi. Soția și copiii.

MATRIMONIALE

AGENȚIE GERMANĂ caută persoane pentru o eventuală căsătorie în străinătate. Telefon 264908, 233047; 286960. (9064)

Cetățean AMERICAN, domiciliul în FLORIDA, caută soție, între 28-40 ani. Email, foto, telefon și detalii la GT1547@aol com. (12783)

Tânără sexy și provocatoare, te așteaptă la ea. Telefon 094.160.682. (12984)

VÂNZĂRI APARTAMENTE O CAMERĂ

Vând apartament 1 cameră, VLAICU, bloc B 23, et. 2, 8.300 $, negociabil. Telefon 271896.

Vând apartament 1 cameră, Vlaicu, îmbunătățiri, 5.000 USD. Telefon 270856; 092.257.409. (12596)

Vând garsonieră et. III, Micălaca, totul schimbat, 3.900 USD. Telefon 279718, 094 542 931. (12733)

Vând garsonieră confort III Vlaicu, bloc A10-1 A, parter, încălzire, apă caldă, gresie, faianță spaniolă, mochetat lux, proaspăt zugrăvit, imediat ocupabil, 2.800 USD, negociabil. Telefon 091.896.873. (12478)

Vând garsonieră, confort I, Confecții, bl. 17, et. II, ap. 26. Telefon 256673. (12697)

Vând apartament 1 cameră, bucătărie, baie, hol, parchetat, faianțat, balcon închis, izolat acoperișul recent, zona 500, str. Zalău nr. 2, et. IV, preț 6.100 $, negociabil, sâmbătă și duminică între orele 14-20. Telefon 266734. (12711)

Vând garsonieră confort III, preț 65.000.000 lei negociabil. Informații telefon 348674, după ora 17. (12838)

Vând garsonieră confort III, Fortuna, îmbunătățită. Telefon 091.269.721. (12901)

Vând apartament la casă, 1 cameră, bucătărie, baie, gaz, preț 5.200 $ negociabil. Telefon 090.192.516. (12513)

Vând garsonieră central, Bușteni, la parter, bun pentru privatizare, 5.500 $. Telefon 246363, 094.850.648. (12521)

Vând garsonieră, central, 1.500 $. Telefon 098.235.557. (12566)

Vând urgent garsonieră, UTA, et. 2, parchetată, faianțată, gresiată, 4.000 EURO. Telefon 057/258990; 091.097.689. (12573)

VÂNZĂRI APARTAMENTE DOUĂ CAMERE

Vând apartament 2 camere, ultracentral, 75 mp, dependințe, balcon, zona Ziridava. Telefon 094 784 443. (12646)

Vând apartament 2 camere, et. I, decomandat, Alfa, negociabil. Telefon 092.569.885. (12606)

Vând apartament 2 camere decomandate, 95 mp, garaj, îmbunătățit, Micălaca 300, 11.000 USD. Telefon 267177; 094.796.534. (12689)

Vând 2 camere, parter, zona 100, lângă Flora, îmbunătățiri, preț negociabil 9.500 $. Telefon 259655. (12158)

Vând apartament 2 camere la casă, Aradul Nou, recent îmbunătățit, ocupabil imediat, 4.800 USD. Telefon 228853. (12470)

Vând convenabil apartament 2 camere, cu dependințe, la parter, în curte, cumpărat cu Legea 112. Telefon 235804. (12458)

Vând apartament 2 camere Vlaicu, bloc A2. Telefon 229821, 095.871.022. (12891)

Vând urgent apartament 2 camere 100 mp, ultracentral, (Tribunal - Parchet), str. Grigorescu, bun pentru birou notarial, cabinet, etc, 28.000 USD. Telefon 092.606.527. (12899)

Ocazie! Vând apartament 2 camere 100 mp, la cheie (gresie peste tot), 2 balcoane, ușă blindată, Confecții, 9.000 USD fix. Telefon 236021, 092.606.527. (12899)

Vând apartament central, două camere, et. I, îmbunătățit, preț 18.000 USD, negociabil. Telefon 094.471.922; 095.357.567. (12980)

VÂNZĂRI APARTAMENTE TREI CAMERE

Vând apartament 3 camere, central. Telefon 057/252715. (12555)

Vând apartament 3 camere, decomandat, parchetat, (ne)mobilat, et. I, Micălaca, preț negociabil. Telefon 092.569.885. (12606)

Vând apartament 3 camere, Revoluției 3/4, finisat, curat. Telefon 093 183 744, 093 641 397. (12767)

Vând apartament 3 camere, cf. I, et. 3/4 + garaj, zona 300. Telefon 229331, 272244. (12785)

Vând apartament 3 camere, cu spațiu comercial. Telefon 514071. (12801)

Vând 3 camere, ultracentral, et. I, îmbunătățiri, 14.000 USD. Telefon 270856; 096.231.477. (12596)

Vând apartament 3 camere, ultracentral, Legea 112. Telefon 283906. (12639)

Ocazie! Vând 3 camere, Vlaicu, et. II, faianță, gresie, parchet, 11.000 USD, negociabil. Telefon 270856, 096 231 477 (12596)

Vând apartament 3 camere, la casă, zonă centrală. Telefon 276990 seara; 094.783.858. (12816)

Vând apartament 3 camere + garaj, amenajat deosebit, 10.000 $, negociabil. Telefon 098.235.557. (12566)

Vând apartament 3 camere, „la cheie", decomandat, renovat modern și recent, gaz, interfon, contorizare, et. III, zona Gării, 17.000 USD, negociabil. Telefon 095.521.232. (12985)

VÂNZĂRI APARTAMENTE PATRU CAMERE

Vând apartament în casă (Praporgescu) 4 camere, 217 mp, et. I, 70.000 USD, exclus agenții imobiliare. Telefon 092.606.527. (12618)

Vând apartament 4 camere, decomandat, confort sporit, în Micălaca, lângă Piața Soarelui. Telefon 057-261596, după ora 17. (12738)

VÂNZĂRI CASE

Vând casă, Micălaca, suprafață 1.230 mp. Telefon 092.226.403; 092.620.267. (12552)

Vând casă, suprafața construită 260 mp, subsol, parter, mansardă, încălzire termotecă, curte 130 mp, central, fără intrare auto, preț 25.000 $ (sau schimb cu apartament 3 camere central + diferență). Telefon 214416, 250890, 093.852.189. (12528)

Publicitatea noastră, mai aproape de dumneavoastră

ÎN ZONA UTA - AGENȚIE DE PUBLICITATE „ADEVĂRUL"

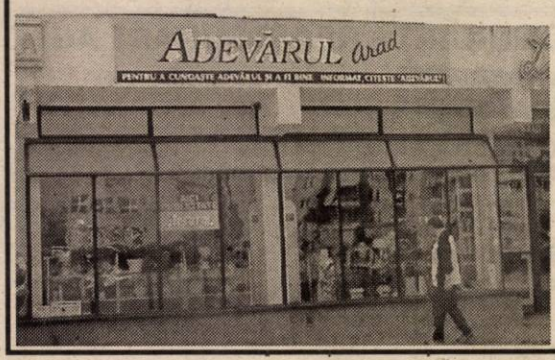

În dorința de a apropia mai mult serviciile de mică și mare publicitate de dvs., ziarul „Adevărul" a deschis o agenție de publicitate în incinta magazinului AMET - CRISTALUL din Piața UTA.

Program: luni-vineri, între orele 9,00-16,00

„Adevărul" - publicitate eficientă la tarife avantajoase

Vând casă mare, bucătărie, baie, grădină, apă, gaz metan, comuna ȘIMAND. Telefon 373402.

Vând casă în Vladimirescu, 4 camere, hol, 1.200 mp, str. V. Roaită nr. 30. Telefon 094 565 703 sau 094 531 867. (1855377)

Vând casă compusă din 2 corpuri, anexe, grădină mare 2.800 mp, curent trifazic, posibilități apă, telefon, gaz, în Pâncota. Informații telefon 466094. (12714)

Vând casă bună, str. Bagdazar nr. 86, vizibilă zilnic, orele 16-19. (12730)

Vând urgent casă din cărămidă, 2 camere, bucătărie, hol, cămară, curte, grădină, posibilități apă, gaz, zona UTA, doi în curte, preț 8.000$ negociabil. Telefon 093 735 554. (12768)

Vând urgent casă în Pârneava (2 apartamente a 3 camere fiecare), 1.700 mp, multe îmbunătățiri, preț 65.000$ negociabil. Telefon 057-210660, 092 239 391. (12773)

Vând vilă în roșu, central, Grădiște, arhitectură deosebită, pretabil și motel, grădiniță, etc. Telefon 093 555 660. (12666)

Vând casă pe colț, 4 camere, bucătărie, șpais, baie, apă canal, gaz, curte cu anexe, grădină. Telefon 531699. (12678)

Vând casă în Șoimoș cu grădină, zonă liniștită, nr. 88, preț negociabil 4.000 Euro. Telefon 090.942.982, după ora 20. (9398677)

Vând casă în ARAD (GAI), 200 m de șoseaua principală, suprafață 5.200 mp, gaz la stradă, front stradal 36 mp, preț informativ 45.000 EURO. Telefon 094.577.799. (1855388)

Vând casă, zonă centrală, în Ghioroc, nr. 481. Telefon 531308 și 094.195.077. (1855388)

Vând casă cu 2 apartamente, zona Bisericii Sârbești. Telefon 057 - 211683. (12841)

Vând casă mare, Aradul Nou, Calea Timișorii, nr. 114. Telefon 286831. (12854)

Vând casă, Bujac, str, Septimiu, nr. 4, preț 12.000 $ negociabil. Telefon 275714. (12878)

Vând casă, 1990, 6 camere + anexe, garaj, grădină mică, tot confortul, Mureșel, 31.000 $, variantă casă mică + diferență. Telefon 093.040.966; 057 - 286611. (12897)

Vând casă zonă centrală, vad comercial foarte bun, preț negociabil, zilnic orele 11-17. Telefon 233563. (12520)

Vând casă 2 camere, bucătărie, fântână, anexe, str. Ghioceilor, nr. 68, Bujac. (12544)

Vând casă de vacanță în localitatea Covăsânț (pe „Ciocuța"), cu livadă mare, situată pe deal, aproape de pădure, teren 2.800 mp sau teren construibil (1.000-1.400 mp) în aceeași zonă. Telefon 057/281138; 094.611.755. (12985)

VÂNZĂRI SPAȚII

Vindem spațiu comercial, preț convenabil. Telefon 280442; 093.643.984. (11167)

Vând spațiu comercial, Piața Miorița. Telefon 094.880.254. (12635)

Vindem farmacie umană funcțională, cu sediu propriu. Telefon 281405, 091.197.308. (12876)

Vând MAGAZIN ALIMENTAR și birt deosebit de profitabil. Telefon 279280. (12516)

VÂNZĂRI TERENURI

Vând teren intravilan, 5.000 mp, Aradul-Nou, apă, gaz, agent termic, curent. Telefon 092.355.963. (11980)

Vând grădină Gai, 1.450 mp. Telefon 057/252715. (12555)

Vând loc de casă în Galșa, 740 mp, comuna Șiria. Informații Mara Elena, Galșa nr. 46. (12796)

Vând teren intravilan, zona centură - 6 Vânători. Telefon 094.615.247. (12471)

Vând teren intravilan, 5000 mp, Aradul Nou, apă, gaz, curent, agent termic. Telefon 092.355.963. (12808)

Vând grădină intravilan Odvoș, 147. Telefon 095.406.997. (9396680)

VÂNZĂRI AUTO

Vând Mitsubishi Spacewagon 1,8 TD, 7 locuri, 1991, 4.000 USD. Telefon 093.235.851. (12562)

Vând Dacia 1410, an 2000, cu CIV și numere noi, culoare roșu metalizat, preț 2.450 $. Telefon 095.489.918. (12550)

Vând Dacia, an 1998, cu CIV și numere noi, culoare bej metalizat, cu geamuri ionizate, preț 66.000.000 lei, negociabil. Telefon 095.674.736. (12550)

Vând ANVELOPE second-hand AUTOTURISME, ARO, CAMIOANE, prețuri avantajoase. Telefon: Arad - 259339; 094.706.321; Lipova - 563027, 563145. (12564)

Vând DACIA 1310, an 1984, CIV, numere noi, avariat puțin, 600 EU; OLTCIT AN 1986, CIV, numere noi, 300 EU. Telefon 286211. (12699)

Vând Opel Omega B, TD, înmatriculat, full option, 8.500 $. Telefon 092.292.611.

Vând SEMIREMORCI BASCULANTE și CU PRELATĂ, noi, leasing. Telefon 092 294 646. (f.2366148)

Vând, dezmembrez JEEP NISSAN TERRANO I, WRANGLER. Telefon 092.556.562. (12541)

NOU! Vând în LEASING AUTOTURISME și AUTOUTILITARE, an 2001, peste 30 de modele, fabricație europeană. Adresa: ARAD, str. D. I. Rațiu nr. 13, telefon 095.106.363; www.arautoleasing.ro. (10000)

Vând motor Dacia 1400 cmc și cutie viteză 5 trepte. Informații comuna Apateu, telefon 327144. (5336834)

Vând Dacia 1310, 1984, numere vechi, preț 9.000.000 negociabil. Telefon 244720. (12721)

Vând Renault Clio Simbol, nou, argintiu metalizat, full extrase, 7.500$. Emigrez. Telefon 250966, 092 344 621. (12474)

Vând remorcă monoax Azoma, nouă, sub prețul pieții. Telefon 090 051 883. (12729)

Vând autoturism Opel Vectra, cu haion, numere Germania, preț negociabil. Telefon 095 450 024. (12751)

Vând IZOTERMĂ FRIGORIFICĂ MERCEDES, 8,2 t util, trapă, 4.500 $. Telefon 092 537 335. (12764)

Vând VW PASSAT, 1998, benzină, 1,8 T, 4 uși, bleumarin, full options + ANVELOPE IARNĂ NOI, preț 10.800 USD, fix. Telefon 092.588.642. (1855365)

Vând Saviem 7 tone. Telefon 057 - 270986. (12262)

Vând tractor U 640, stare funcționare, înscris în circulație. Telefon 096.233.279. (1159173)

Vând autoizotermă Toyota Hiace 1,5 tone. Telefon 094.880.254. (12635)

Vând autofrigorifică Dacia 1304 papuc. Telefon 094.880.254. (12635)

Vând cositoare de fân cu discuri, tocătoare tulei, pluguri cu 3-4 trupițe, combină păioase Massy-Ferguson, masa 2,45 și combinator. Telefon 094.566.793. (12802)

Vând remorcă Padis 500, an 1989, talon, CIV, numere noi, VT 2004, preț 300 Euro, negociabil. Telefon 388029. (9398674)

Vând combină C14, în stare de funcționare. Informații localitatea Șicula nr. 433. (1154563)

Vând microbuz TV, motor defect, preț 12.000.000 lei. Telefon 276488. (12828)

Vând Opel Vectra, an 1992, 3.500 Euro, negociabil. Telefon 092.542.004. (12813)

Vând Mercedes Cobra 200, preț 1400 Euro. Telefon 094.184.685. (12814)

Vând tractoare agricole de la 90 CP până la 130. Telefon 381022; 094.199.321. (12817)

Vând Mercedes 200 D (Cobra), stare tehnică excelentă (spoilere), culoare indigo metalizat, preț 2.600 $ sau schimb cu Dacia + diferență. Telefon 092.339.346. (12835)

Vând U 650 stare foarte bună și bloc + punte. Telefon 461246. (12839)

Vând Dacia 1300, CIV, numere noi, 450 EU. Telefon 094.557.714. (12846)

Vând Dacia 1310, injecție, an 2001 - martie, preț 2.500 $. Telefon 561426. (9398679)

Vând Dacia 1310, an 1983, cu CIV, totul original, preț 22.000.000 lei. Telefon 093.440.845. (12873)

Vând Ford Sierra Combi 1,6 Diesel, 1.800 USD și Ford Transit 2,5 Diesel 8+1, 5.200 USD. Telefon 464398. (12882)

Vând TV 35 motor Brașov, stare bună de funcționare. Informații telefon 094.155.088. (9646958)

Vând Skoda S 100, set motor nou. Telefon 091.269.721. (12901)

Vând tractor U 650. Telefon 095.691.210. (12907)

Vând Opel Vectra 1,7 TD an fabricație 1995, full extrase, închidere centralizată, dublu airbag, trapă. Telefon 094.604.072. (1159178)

Vând plug cu 3 capete și prășitoare de cai. Telefon 095.496.812. (1159176)

Vând Opel Ascona Diesel, 1986, 1950 $. Telefon 057 - 466387. (12515)

Vând Opel Vectra 1990, motor 2000 i, avariat față, neânmatriculat. Telefon 283769. (12535)

(Continuare în pagina 13) ➧

(Urmare din pagina 12)

Vând disc după tractor 650, localitatea Berechiu. Telefon 094.963.002. (12540)

Vând presă balotat S, stare perfectă, Renault 4, motor Renault 4, Renault Furgon 4, numere noi + CIV, talon SR - numere noi, piese presă balotat, pompă erbicid. Telefon 093.740.659; 093.950.263. (12543)

Vând Mitsubishi Galant 1,8 TD, an 1991, stare foarte bună, preț 3.000 $. Telefon 094.129.214; 057 - 213226. (12545)

Vând asistență tehnică TV cu CIV, motor Brașov. Telefon 281800, 212038; 092.315.686. (12549)

Vând Dacia Breck, 1994, 1.350 $. Telefon 236694. (12555)

Vând Cielo Corean, an fabricație 1995, stare foarte bună, 80.000 km, preț 4.800 EURO. Telefon 094.170.869. (12569)

Vând Dacia Papuc, 2 locuri, an 1991, acoperită cu fibră, preț 48.000.000 lei, negociabil. Telefon 094.778.453. (1855396)

Vând Dacia, an 1985, 750 $. Telefon 219444; 090.096.800. (1855390)

Vând Opel Vectra B, 1997, impecabil, preț 7.400 $ și VW Bora, 2001, Euro 4, 16.600 EURO. Telefon 094.813.406. (1855392)

VÂNZĂRI ELECTRO

Vând aparatură electrocasnică second-hand, cheș și în rate, cu avans zero: FRIGIDERE, COMBINE, LĂZI FRIGORIFICE, CONGELATOARE, TV COLOR, VIDEO, ASPIRATOARE, MAȘINI de SPĂLAT AUTOMATE, MOBILĂ la comandă. Telefon: Arad - 259339; 094.706.321; Lipova - 563027, 563145. (12564)

Vând congelator cu sertare, frigider, combină frigorifică, deosebite, fabricație germană. Telefon 275277. (12507)

Vând mașină spălat automată, fabricație 2000 Germania, TV color, video, combină muzicală Sony. Telefon 275277. (12507)

Vând mașină spălat automată, televizor color, cuptor microunde, video recorder, garanție. Telefon 214786. (9695)

Vând CASE MARCAT FISCALE, CÂNTARE și PLATFORME ELECTRONICE, NUMĂRĂTOARE de BANI. Telefon 282829; 272727. (f.2365911)

Vând CASE MARCAT FISCALE, CÂNTARE ELECTRONICE și CONSUMABILE. Telefon 281188; 211211. (c.96)

Vând mașini spălat automate cu garanție; televizoare color diferite modele. Telefon 251392. (12498)

Vând televizoare color diferite diagonale, cu telecomandă. Telefon 338090, Arad. (12497)

Vând Pentium 1, 166 monitor supervegea CD-ROM, 4.500.000 lei. Telefon 252860. (12597)

Vând TV color între 1.000.000-3.700.000 lei, frigidere, combine, congelatoare și lăzi frigorifice între 2.000.000-4.350.000 lei, mașini automate între 3.000.000-3.700.000 lei. Telefon 274600, orele 9-19. (12690)

Vând case marcat fiscale, instalații satelit, sisteme supraveghere. Telefon 284900. (12798)

Vând frigidere, congelatoare, preț 800.000-1.800.000 lei. Telefon 273965. (12371)

Vând congelator cinci sertare Artic. Telefon 273737. (12782)

Vând congelator, mașină spălat automată, vitrină frig, combină frig, ladă înghețată, garanție 1 an. Telefon 210613. (12742)

Vând combină muzicală „Ken.Wood" argintie din ianuarie 2002, stare perfectă (200 $) și cuptor microunde „LG" nou (100$). Telefon 092.288.576 sau 219255. (12824)

Vând vitrină frig ALCO - 7 milioane, casă bani - 7 milioane, vitrină frig - 4 milioane, congelator - 2 milioane. Telefon 284494. (12832)

Vând agregate frigorifice cu compresor. Telefon 280876; 092.635.237. (12850)

Vând televizoare color, mașini de spălat, frigidere, congelatoare, la prețuri accesibile, garanție 6-12 luni. Telefon 057 - 233511; 091.076.611. (12869)

Ocazie! Vând Nokia 9110 comunicator baterie Lion, fax, email SMS, Web, recent adus din Germania, preț 390 $ negociabil. Informații telefon 095.534.985 după ora 19. (12890)

Vând cuptor pizza, aparat hot-dog, frigider combină. Telefon 095.552.820; 096/556710. (12902)

Vând foarte avantajos, eventual cu plata în rate, frigider mic cu congelator Siemens fabricat 2001. Telefon 289667. (12510)

Vând TV color Philips 37-51 cm, fabricat 2000, cu plata în rate. Telefon 274118. (12510)

Vând mașină de spălat automată Bock, fabricație 2001, 1.400 rotații/minut, eventual cu plata în rate. Telefon 289667. (12510)

Vând congelator Boch 4 sertare. Telefon 274118. (12510)

Vând mixer orchestră 12 canale stereo, cu putere separată și boxe Dynacord. Telefon 289667. (12510)

Vând combină frigorifică generație nouă, cu dozator gheață + apă rece, eventual cu plata în rate. Telefon 274118: (12510)

Vând turn muzical deosebit foarte puțin folosit 2x200 W cu boxe, Sony. Telefon 274118. (12510)

Vând piese și accesorii pentru orice tip mașină de spălatr automată. Telefon 289667. (12510)

Vând amplificator Dolby Sourand Philips cu boxe și telecomandă, CD Tehnics dublu deck, audio Universum, video Grundig. Telefon 274118. (12510)

Vând 486, 1.850.000; P 133, 3.300.000, PII 266, 6.600.000 cu monitor color, tastatură, mouse, garanție, Chișineu Criș, lângă cinemtograf. Telefon 523108; 523144. (1159177)

Vindem Pentium diferite configurații, complet, de la 90 $ în sus. Telefon 280260. (12524)

Vindem HDD IBM 40 GB 7200 nou, 79 $. Telefon 280260. (12524)

Vindem Pentium 2-233 MHz 64 RAM HD 2,5 CD ROM sunet, boxe, monitor tastatură maus, 200 $. Telefon 280260. (12524)

Vând aparat filtru și cafea Expresoo „Silna" nou, preț 2 milioane, negociabil. Telefon 259081. (12553)

Vând televizoare color, preț accesibil. Telefon 211861. (12554)

VÂNZĂRI DIVERSE

Vând PLASĂ GARD zincată - 22.000 lei/kg, toate dimensiunile; COTURI și BURLANE FUM - 25.000 lei/buc; CUIE - 17.500 lei/kg; PLASĂ RABITZ - 40.000 lei/kg; SÂRMĂ NEAGRĂ - 17.500 lei/kg; SÂRMĂ ZINCATĂ și ELECTROZI SUDURĂ, str. Vrabiei nr. 4. Telefon 289997, 094.289.997.

Vând nisip și balast, la domiciliul clientului. Telefon 095.203.488; 284050. (9778)

Vând BOLȚARI TERMOIZOLANȚI, omologați, calitatea I-a din ZGURĂ, CĂRĂMIDĂ sau BETON, 14 modele, BORDURI. Telefon 095.634.885; 092.621.600. (9783)

Vând rolete plastic import - 270.000 lei/ mp, rolete lemn tei - 450.000 lei/ mp, obloane mobile din lemn - 850.000 lei/ mp, jaluzele verticale și orizontale. Telefon 092.282.380, 056-471939. (12189)

Vând EUROBOLȚARI TERMOIZOLANȚI, cu certificat calitate, 300x250x200, 8.200 lei/ buc.; 1 MC - 550.000 lei, 1 bolțar - 7,6 cărămizi. Telefon 281491, 092.381.750. (12424)

Ofertă specială! Vând utilaje de vulcanizare și spălătorie, aspiratoare industriale și compresoare. Telefon 256829 și 092.262.159. (12515)

Vând NISIP și BALAST, la domiciliul clientului. Telefon 261946; 259556. (12582)

Vând PUI DE CARNE, greutate cca 500 gr. Informații telefon 462974. (1154616)

PUI DE ȘIRIA! Vindem populației, în limita stocului, la ferma „PRODAGRO CETATE" din Șiria, vineri, 10 mai, sâmbătă 11 mai 2002, PUI VII DE CARNE de cca 200 gr și de cca 900 gr. Asigurăm permanent concentrate de cea mai bună calitate. Informații telefon 094 577 826. (12712)

Vindem cherestea brad, uscată în uscător, preț avantajos. Telefon 093 183 714, 206232. (12753)

Vând ERBICIDE de toate tipurile. Telefon 253973; 093.727.470. (12829)

Vindem utilaje tâmplărie vechi, din Elveția, foarte avantajos. Telefon 093 183 714. (12753)

Vând, din dezmembrări sere teavă și sticlă. Telefon 094 649 637, 091 288 627. (12754)

Vând colțare, canapele. Telefon 286069, 094 604 016. (12790)

Vând ȚIGLĂ - 30 ani garanție, 142.500 lei/mp; TERACOTE manuale - 2.800.000 lei/bucata; diferite MATERIALE CONSTRUCȚII cu transport gratuit; MOBILĂ PAL import: sufragerii, dormitoare, bucătării. Telefon 289740; 093.089.653. (11122)

Vând microcentrale pentru scară bloc, termoteci, cazane cu lemne, calorifere, detector gaz, toate noi, 36 rate. Telefon 090.848.239. (11117)

Vând făină import BL 55 la saci de 50 kg. Telefon 514749. (12492)

Vând biciclete, televizoare, amplificator + deck, genți mașini. Telefon 279582. (9422)

Vând utilaje agricole. Telefon 462241. (12802)

Vând garaj autorizat, în spatele blocului R.2, din Grădiște, preț fix 1500 Euro. Telefon 094.552.176. (12718)

Vând trei locuri de veci, complete (placă, bordură) Cimitirul Pomenirea, Arad. Telefon 561503, Lipova. (9398674)

Vând sufragerie 623 și bibliotecă stil vechi. Telefon 276990 seara; 094.783.858. (12818)

Vând uși, geamuri, rolete plastic, import. Telefon 095.380.320. (12815)

Vând mobilier comercial. Telefon 092.735.606, orele 8-19. (12826)

Vând ambalaj cu sticle pentru bere. Telefon 094.577.799. (1855388)

Vindem populației PUI de CARNE de cca 1200 gr. la ferma AGRIPROD din Nădlac, (fost CAP Victoria) în zilele de joi 9 mai și sâmbătă 11 mai. Telefon 095.588.453; 057-473053. (9397680)

Vând coltare și canapele noi din pluș SUA la prețuri accesibile. Telefon 094.509.801; 270018. (12820)

Vând LEMNE FOC, tăiate, esență tare, la domiciliu. Telefon 276488, Grădiște. (12828)

Vând vacă de 5 ani cu vițea. Telefon 057 - 561797. (9398678)

Vând familii de albine, pavilion apicol, polen. Telefon 094.917.920, 257667. (12855)

Vând NISIP, BALAST, cantități MICI și MARI. Telefon 091.097.763. (12875)

Vând LEMNE FOC, NISIP, BALAST, la domiciliu. Telefon 210771. (12875)

Vând LEMNE FOC, NISIP, BALAST, la domiciliu. Telefon 277027. (12875)

CONFECȚII DAMĂ, mărimi mari (48-60), deosebite, numai la magazinul BEL - AMI, str. Bălcescu, nr. 9. (12885)

Vând 10 cireși pe picior a 2,5 mc/bucata, Pâncota. Telefon 466062. (9646959)

Vând purcei 8 săptămâni. Telefon 218106. (12900)

Vând birouri diferite dimensiuni și mobilă. Telefon 092.251.555. (12512)

Vând vacă cu lapte a 3-a fătare, viței sub un an, grăsuni 70 - 100 kg și purcei de 7 săptămâni. Telefon 279280, 565461. (12516)

Vând dormitor Living, masă rabatabilă 4 scaune, 2 carpete, 2 fotolii mici, televizor color, masă televizor, prețurile la vedere. Telefon 233563. (12520)

Vând colțar și bibliotecă stejar, stare perfectă plus corpuri mobilă. Telefon 091.345.098. (12528)

Vând bolțari omologați, termoizolanți, calitatea I, din zgură, cărămidă sau beton, 14 modele, borduri, pavele. Telefon 095.634.885; 092.621.600. (12531)

Vând convenabil baloți paie la domiciliul clientului. Telefon 094.633.584. (12537)

Vând mobilă tineret Lămâița. Telefon 262760; 095.522.135. (12570)

Vând tocătoare resturi vegetale pe două rânduri. Telefon 415108; 094.555.327. (1855391)

Vând canapea + fotoliu din piele, model deosebit, preț 8.500.000. Telefon 348606. (1855397)

Vând bijuterii pietre prețioase (inel safir mare, broșă briliante). Telefon 094.619.716. (12983)

CUMPĂRĂRI TERENURI, IMOBILIARE

Cumpăr apartament 2 camere, central, et. I-II, confort I. Telefon 092.606.527. (12618)

Cumpăr teren agricol în Sederhat, Asociația Mureșul (Arad) și Pecica. Telefon 057 - 253250. (12877)

Cumpăr apartament Confecții, Alfa. Telefon 094.542.931; 279718. (12539)

Cumpăr apartament 3-4 camere, suprafață minim 80 mp, exclus etaj 4, plata pe loc, zonă bună. Telefon 092.313.280; 092.577.021. (12557)

CUMPĂRĂRI AUTO

Cumpăr chiuloasă de Toyota 2,4 Diesel. Telefon 092.473.386.

CUMPĂRĂRI ELECTRO

Cumpăr frigidere 600.000 - 700.000 lei, congelatoare, combine frigorifice 1.000.000 lei. Telefon 254461. (12536)

CUMPĂRĂRI DIVERSE

Cumpăr vaci, viței, tauri. Telefon 288968, 092.941.123. (12896)

Cumpărăm vaci și juninci. Telefon 250866; 095.681.191. (12676)

Cumpăr pene și coarne de cerb. Telefon 210480, orele 17-22. (12632)

Cumpăr porumb și grâu. Telefon 091 309 407. (1855371)

Cumpărăm porci pentru sacrificat, plata pe loc. Telefon 095 256 060. (12740)

Cumpăr porumb boabe și știuleți grâu, orz, ovăz, plata pe loc. Telefon 094 784 568, fax 274833. (11174)

CUMPĂR PORUMB, cantități nelimitate (minim 50.000 kg). Telefon 090 193 028, 094 646 028. (12157)

Cumpăr obiecte antice: picturi, ceasuri de buzunare și de perete, obiecte din argint, candelabre din bronz, statuete din bronz și din lemn, ilustrate dinainte de 1945. Telefon 093.597.244. (6666)

CERERI ȘI OFERTE DE SERVICII

FABRICĂ ÎNCĂLȚĂMINTE angajăm personal pentru mașina de subțiat, termociment și mecanic întreținere cu multă experiență. Telefon 272240. (12705)

BANATIA angajează, pentru secția de confecții din str. Unirii nr. 7, următorul personal: 10 MUNCITORI MAȘINI LINIARE, 2 MUNCITORI UBERDECK, un MUNCITOR TRIPLOK. Telefon 211882. (12728)

DAMIX COMPANY angajează VÂNZĂTOARE MINIMARKET de preferință experiență în domeniu. Telefon 092 249 597, 093 089 023. (12770)

LOTERIA ROMÂNĂ angajează VÂNZĂTORI în agenții și volanți. Căutăm COLABORATORI MANDATARI. Telefon 255699, 092 650 451. (12789)

Angajez DEPANATOR FRIGIDERE; TÂMPLARI profesioniști; INGINER MOBILĂ (designer); PROIECTANT pe calculator. LIPOVA, telefon 094.796.542. (12566)

Angajez PERSONAL minim liceul, vârsta maximă 30 ani. Telefon 270856. (12698)

Căutăm INSTRUCTORI ANTRENORI pentru TENIS CÂMP-FLORIDA, vârsta 20-30 ani. Email, foto, scurt CV, telefon. Adresa GT1547@aol com. (12783)

Angajăm COFETAR PATISER; PATISER, AJUTOR cofetar patiser. Telefon 095.574.530. (12719)

Angajăm CUSĂTOARE pentru fețe încălțăminte, de preferință din localitățile: MACEA, SÎNMARTIN, CURTICI, ȘOFRONEA și împrejurimi. Se asigură transport gratuit, bonuri de masă și salar negociabil. Telefon 095.531.396. (12807)

Caut MENAJERĂ pentru pensionar, program redus. Oferim salar avantajos. Telefon 090.310.321. (12804)

Firmă de parchet din CURTICI angajează MUNCITOARE. Telefon 057-465.501. (12819)

Angajez BUCĂTAR și BARMANĂ OSPĂTARĂ pe Strandul Neptun. Telefon 093.572.745. (12825)

CROITORIE MODERNĂ de LUX, căutăm PARTENER-CROITOR, CROITOREASĂ, eventual cu (2 persoane), personal, fără investiție, căutăm ABSOLVENT PROFESIONIST cu gust pentru modern. Telefon 094.282.093, după ora 15. (12823)

Angajăm VÂNZĂTOARE SERIOASĂ pentru alimentară, zona BUJAC. Telefon 094.577.799. (1855387)

Societate comercială angajează AGENȚI COMERCIALI. Informații telefon 098.223.345. (12834)

Angajez SPĂLĂTOR AUTO, experiență, cu probă de lucru. Telefon 279058. (12845)

Angajez urgent AUTOMACARAGIST (posibil și recent pensionat). Telefon 094.523.701. (12848)

Angajăm pentru CONTABILITATE PRIMARĂ, SECRETARIAT, femeie peste 30 ani și TEHNICIAN - service PC și copiatoare, experiență. Telefon 214998. (12858)

Angajez MUNCITORI CALIFICAȚI și NECALIFICAȚI pentru amenajări interioare. Telefon 091.870.712. (12870)

Angajăm BARMAN - OSPĂTAR (fete). Telefon 218820. (12879)

SC LOTUS INDIMPEX SRL Arad, str. Războieni, nr. 28, angajează OPERATOR CALCULATOR, cunoscător al limbii germane. Telefon 234909, 276909. (12887)

Societate comercială angajează PATISERĂ. Informații telefon 228595. (12888)

Angajez BARMAN(Ă) Bar categoria III. Telefon 218990. (12893)

SC EUROCONSULT SRL caută COLABORATOR cu experiență în domeniul electrotehnic, instalații electrotehnice, pe o perioadă determinată. Informații str. Gheorghe Popa (fostă Stejarului), nr. 7, ap. 1, Arad. Telefon 057 - 257143. (f, 2366232)

Angajez ÎNGRIJITOARE lângă bolnavă, plata în valută. Telefon 284635. (12903)

Angajez ȘOFER taximetrie cu actele în regulă (atestat, autorizație). Telefon 092.506.492, după ora 12. (12511)

LA TORRE IMPEX angajează ȘTANȚATORI în piele. Relații, str. Patria, nr. 14. Telefon 285366. (12909)

SOCIETATE COMERCIALĂ importatoare PRODUSE FARMACEUTICE, angajează REPREZENTANT VÂNZĂRI pentru județul Arad. Cerințe: experiență în domeniu, permis de conducere. CV la fax 069 - 214459. (12523)

Hotel ARAD angajează doi OSPĂTARI (fete sau băieți). Telefon 280894. (12526)

Firmă confecții, angajează PERSONAL (prioritate șomeri), MAISTRĂ, CTC-istă, CONFECȚIONERE. Informații telefon 281027; 214854, 093.572.863. (12527)

Angajez SPĂLĂTORI AUTO cu experiență. Salariu negociabil. Telefon 094.563.400. (12529)

SC selectăm TINERI sau TINERE. Oferim calificare la locul de muncă, salar 3.900.000 lei. Program 4-8 ore. Telefon 276817. (12532)

Angajăm PERSONAL Fast-Food, femei. Telefon 095.849.964. (12536)

(Continuare în pagina 14)

(Urmare din pagina 13)

Angajez VÂNZĂTOARE pentru magazin alimentar non-stop. Telefon 276279, 094.129.214. (12546)

SC TRANS ADIMAR SRL, caut ȘOFERI PROFESIONIȘTI, cu pașaport, transport intern - internațional PERSOANE. Telefon 456296; 090.151.700. (12547)

Angajăm SUDORI CO2, LĂCĂTUȘI, STRUNGARI, vârsta maximă 35 ani. Telefon 381800; 092.315.686. (12548)

Magazin alimentar, angajează VÂNZĂTORI calificați, femei, bărbați, 20-40 ani, cu salar optim. Telefon 280876. (12559)

SC SECURITY SRL angajează PERSONAL de PAZĂ (băieți). Telefon 228786. (12561)

Angajăm SUDOR ELECTRIC și LĂCĂTUȘ. Informații telefon 270338. (12571)

Societate angajează VÂNZĂTOARE GESTIONARĂ, raion bijuterii. Telefon 094.619.716. (12982)

Angajez SPĂLĂTOR AUTO, str. Fulgerului nr. 14. Telefon 095.270.113. (1855395)

PRESTĂRI SERVICII

SILDOR PROD, reparații - vânzări: FRIGORIFICE. Vânzare - montaj: AER CONDIȚIONAT. Telefon 270622. (c.)

WES, vânzări, montaj, reparații FRIGORIFICE, CLIMATIZĂRI LOCUINȚE, AUTOTURISME. Telefon 284857; 092.556.562. (12540)

ȘCOALA DE ȘOFERI, col RUSU LUCIAN, face înscrieri. Telefon 283696. (12583)

ȘCOALA ȘOFERI CARMEN ABCDE primește înscrieri, Victoriei 66. Telefon 255445. (12784)

RENOVĂRI apartamente, spații comerciale, ZUGRĂVELI, gresieri, RIGIPS. Telefon 277353; 094.909.535. (12831)

AF KREITLER execută SOBE TERACOTE, orice tip. Telefon 057 - 217067; 092.925.757. (12904)

AUTOMATIC SERVICE repară MAȘINI SPĂLAT automate, domiciliu. Telefon 259146, 094.241.398. (12525)

Executăm TRANSPORT MĂRFURI camion 16 t, 48 mc. Telefon 246418; 092.645.942. (12568)

DIVERSE

OFERTĂ SPECIALĂ! Vindem PAL și accesorii import, din stoc, până la 10% reducere, bucățile mai mici până la 30% reducere. ASIGURĂM DEBITAREA, la preț avantajos. FIRMA „CORISON", str. Pădurii 11. Telefon 206232. (12752)

În fiecare joi, la „PERLA MUREȘULUI", o seară de neuitat, solist LUCIAN DRĂGAN. Rezervări loeuri, telefon 228827; 094.871.530. (12812)

Agenția PRESTIGE, curs modeling, fete și băieți 5 - 24 ani, în 10.05.2002, ora 17, la Teatrul de Stat. Telefon 092.579.215. (12862)

SC NEGRUȚIU SRL cu sediul în Arad, str. Iancu Jianu, nr. 13, dorește autorizație de mediu, aceeași adresă. Eventualele contestații se pot depune la Agenția de Protecția Muncii Arad, Bd. Dragalina, nr. 16. (12856)

SC CLIN DENTAL SRL, Arad, str. Zalău, nr. 527, sc. B, ap. 3, solicită prelungire acord de mediu. Eventualele contestații se pot depune la Agenția de Protecția Mediului Arad, Bd. Dragalina, nr. 16. (12886)

Consumcoop PÂNCOTA, scoate la licitație, spațiile comerciale: magazin Universal, depozit MCC și magazie. Vinde mobilier și închiriază spațiu. Licitația va avea loc în data de 27.05.2002, ora 10, la sediul unității. Licitația se va repeta în fiecare luni din lună,m până la expirarea lor. Informații telefon 466375. (12510)

SEARĂ ROMÂNEASCĂ, în fiecare joi seara, de la ora 20, la Restaurant Hotel ARAD. (12526)

CITAȚII

Numiții SABĂU PAVEL, VANC LENA și SABĂU PAVEL DĂNUȚ, toți cu domiciliul necunoscut, sunt citați pentru data de 22.05.2002, ora 8 la Judecătoria Ineu în dosar nr. 426/2002 în proces cu TĂTAR VALERIA FLORIȚA și TĂTAR LAVINIA LIOARA pentru ieșire din indiviziune. În caz de neprezentare cauza se judecă în lipsă. (1154561)

Numitul LIBER MARIAN, cu domiciliul necunoscut, este citat pentru data de 23.05.2002, ora 8,30 la Judecătoria Ineu în calitate de pârât în dosar nr. 417/2002 în proces cu VĂCEAN STANEF ILEANA pentru prestație tabulară. În caz de neprezentare cauza se judecă în lipsă. (1154560)

Se citează pârâta GECK AGNES (născută KREITER), la Judecătoria Arad în dosar nr. 2743/2002, pentru data de 15.05.2002, ora 8, sala 103, în proces cu reclamantul JANTO HARALD ANDREI pentru uzucapiune, imobil din Semlac nr. 421. (12556)

TURISM

AMAD TOURISTIK efectuează transport internațional SPANIA, ITALIA, PORTUGALIA, FRANȚA, GERMANIA, cu autocare moderne. Asigurări medicale. Rezervări zilnic, Arad, str. Clișca, nr. 2, telefon 057 - 254453; 094.969.742. (3252)

SCHIMBURI

Ocazie! Schimbăm computerele DVS 486 cu Pentium 200 MHz 1,6 G 32 RAM cu diferență de numai 3.250.000 lei. Telefon 275420. (12518)

Ocazie! Schimbăm computerele DVS 486 cu Pentium 133 MHz 1G 16 RAM cu diferență de numai 1.400.000 lei. Telefon 275420. (12518)

ÎNCHIRIERI

Închiriez (ofer) căsuță pe strand, cu îmbunătățiri multiple. Telefon 093.235.851. (12562)

Oferim spre închiriere SPAȚII COMERCIALE pentru magazine, depozite, producție. Telefon 281036. (c.)

Caut să închiriem birou semimobilat în centrul Aradului, chiar și pe termen scurt. Telefon 094 498 045. (12786)

Dau în chirie spațiu depozite, 150 mp și atelier auto dotat, str. Petru Rareș, nr. 81, Grădiște. Telefon 276578. (12011)

Caut apartament de închiriat, central, mobilat modern, utilat, et. I-II, pe 2 ani, începând cu 18 mai 2002. Telefon 092.606.527. (12618)

Închiriez (ofer) apartament 2 camere, central, perioadă aproximativ 1 an, plata anticipată. Telefon 090.672.511. (12821)

Închiriez spațiu în ARADUL-NOU, amenajat modern, 90 mp. Telefon 253973; 093.727.470. (12829)

Caut să închiriez apartament central 2 camere. Telefon 094.577.050. (12797)

Ofer spre închiriere garsonieră confort I, mobiltaă. Telefon 233678. (12843)

Închiriez apartament 1 cameră mare, ideal birou (locuit), telefon, satelit, central, 100 EU. Telefon 092.709.493; 092.837.714. (12898)

Dau cu chirie apartament compus din una cameră și dependințe, mobilat, situat ultracentral. Telefon 092.939.122. (12542)

Închiriez garsonieră central, 25 EURO. Telefon 098.235.557. (12566)

Închiriez urgent apartament 2 camere, Vlaicu, Fortuna, 50 USD/lună, plata anticipat 3 luni. Telefon 057/218367. (1855398)

PIERDERI

Pierdut carnet șomaj nr. 2720/3 eliberat de DMPS Arad pe numele Lucaci Aurelia. Îl declar nul. (9398673)

Pierdut carnet de șomaj eliberat de A.J.O.F.M. Arad pe numele Dinu Rodica. Îl declar nul. (12827)

Pierdut legitimație văduvă de război, eliberată de ANVR Arad, pe numele Stoica Maria, din satul Cil, seria AR, nr. 024776. O declar nulă. (1154683)

Pierdut autorizație nr. 325793 din 24.04.2000, eliberată de Consiliul Județean Arad, pe numele Gabor Ioan. O declar nulă. (12895)

Pierdut legitimație handicapat locomotor, eliberată pe numele Renz Maria. O declar nulă. (12517)

† DECESE †

Cu inimile îndurerate, anunțăm încetarea din viață a celei ce a fost bună și iubitoare mamă, bunică și străbunică

TOMUȚA ELENA,

la vârsta de 71 ani. Înmormântarea va avea loc vineri, 10 mai, din strada Lipovei nr. 17. Nu te vom uita niciodată, fiica LENUȚA, ginerele CORNEL, nepoții COSMIN, CORNELIA, NELU și strănepotul MARCEL.

Cu adâncă durere anunțăm încetarea din viață, a iubitului nostru soț și tată,

BOGDAN GHEORGHE,

în vârstă de 69 ani. Înmormântarea va avea loc azi, 9 mai 2002, ora 12, la Cimitirul Eternitatea. Familia îndoliată.

Cu durere în suflet anunțăm încetarea din viață, după o scurtă și grea suferință, a celei care a fost mamă, soacră și bunică

SÂNZÂIANA SÎRB.

Înmormântarea va avea loc astăzi, 9 mai 2002, ora 14, de la Biserica Ortodoxă din COVĂSÎNȚ. Fie-i țărâna ușoară! Familia îndoliată, Popovici Livius.

Cu adâncă durere anunțăm trecerea fulgerătoare în neființă a celei care a fost

DEMIAN IURCSIȘIN ECATERINA,

la vârsta de 65 ani. Înmormântarea va avea loc azi, 9 mai 2002, ora 15, de la Capela Cimitirului din Grădiște. Odihnească-se în pace! Soțul TEODOR DEMIAN și rudele.

† SERVICII FUNERARE †

SC „IN MEMORIAM" SRL
str. EMINESCU nr. 4
(ATENȚIE, vizavi de CINEMA MUREȘUL)
Tel. 057-211929, 093.343.964
str. ORIZONTULUI nr. 9A (Bujac)
oferă SERVICII FUNERARE COMPLETE - NON STOP.
Sicrie-modele multiple (simple-lux), sicrie import ITALIA, ACCESORII. Intermediem COLACI, COLIVĂ etc.
ÎMBĂLSĂMĂM GRATUIT (formolizat).
TRANSPORT ÎN ORAȘ GRATUIT
SERVICII: SPĂLAT, ÎMBRĂCAT
PLATA ÎN RATE.
Transport INTERN - INTERNAȚIONAL

RO STYL COMPANY
SERVICII FUNERARE COMPLETE
PRODUCĂTOR SICRIE
ARAD, STR. M. EMINESCU 22, TELEFON 214.422
Magazin deschis și noaptea
OFERIM
● SICRIE 10 MODELE DE LA 800.000 LA 3.600.000
● SICRIE LUX 4 MODELE DE LA 4.500.000 LA 20.000.000
● LENJERIE DECES 6 MODELE DE LA 300.000 la 2.000.000
● CRUCE, LUMÂNĂRI, PROSOAPE, BATISTE, MÂNERE și ȘURUBURI SICRIU
OFERTĂ SICRIU FAG CRUCE RESPETE 1.500.000
APELÂND LA SERVICII: ÎMBRĂCAT, FORMOLIZAT ȘI TRANSPORT BENEFICIAȚI DE 15% REDUCERE
LA SICRIU ȘI TRANSPORTUL LA DOMICILIU GRATUIT
▼PLATA ȘI DUPĂ ÎNCASAREA AJUTORULUI DE ÎNMORMÂNTARE.
PĂREREA DVS. CONTEAZĂ!
TELEFON 094.690.121

† CONDOLEANȚE †

Împărtășim durerea familiei și transmitem sincere condoleanțe la încetarea din viață a prietenului și colegului nostru

DORIN BOLDOR.

Familia Ladislau Klein și Agneta Klein. (12847)

Suntem alături de familia LAZĂR în clipele grele pricinuite de pierderea mamei colegului nostru ISAIA. Sincere condoleanțe! Colegii Secției a 5-A Sculptură IMAR SA. (12880)

Comisarii Gărzii Financiare Arad, sunt alături de colegul lor POPOVICI LIVIUS, în marea durere pricinuită de decesul mamei dragi. Sincere condoleanțe! (12908)

Mii de mulțumiri celor care prin prezență, flori și mesaje au fost alături de noi în cruntele momente pricinuite de dispariția prematură a iubitului și inegalabilului nostru fiu,

MARIUS COSMIN BELEAN.

Dumnezeu să-l odihnească în pace! Părinții veșnic nemângâiați, nu te vor uita niciodată, iubitul nostru fiu! (12572)

Mulțumesc, alături de părinții mei, prietenilor, familiei Țiganetea, familiei Murg, familiei Toma, familiei Costuț, familiei Martin, familiei Petsch și doamnei diriginte prof. Didilescu, pentru prezența lor deosebită alături de familie și părinți, la plecarea mea în veșnicie!

MARIUS COSMIN BELEAN.

(12572)

† COMEMORĂRI †

MATZEK LIDIA TRUȚA,

9 mai, 7 ani de la plecarea în Veșnicii. La revedere în CER. Soțul, copiii, nepoții și sora din America. (12514)

Amintim celor care l-au cunoscut că au trecut 7 ani de când inima iubitului nostru soț, tată, frate, socru și bunic,

ȘOD VIOREL,

a încetat să mai bată, lipsindu-ne de dragostea și sprijinul lui. Ai chinuit în tăcere, bucurându-te de fiecare clipă trăită alături de cei dragi. Să ne unim inimile și sufletele pomenindu-l împreună, la parastasul care va avea loc sâmbătă, 11 mai, ora 11, la Biserica Ortodoxă Grădiște. Dumnezeu să-l odihnească! Soția Amalia și fiica Anda. (12716)

Neștearsă amintire și pios omagiu iubitului nostru

PESCARIU ILIE,

la 18 ani de la deces. Soția și fiica. (12810)

Se împlinesc 6 luni de la fulgerătoarea dispariție din viață, a celui care a fost un bun soț, tată, socru și bunic,

LELEA ILIE.

Te vom păstra veșnic în amintirea noastră! Familia îndoliată. (12837)

„Ai plecat din astă lume/ Acum 6 luni de zile/ Nu ne-ai spus nici un cuvânt/Ne-ai lăsat durere-n suflet/Cât vom trăi pe pământ,

NELU POPA,

născut în BOCSIG și decedat în Florida, la numai 37 de ani, după o lungă suferință. Vei rămâne veșnic în amintirea noastră! Sora ta Florica și cumnatul Cornel Hențiu din Vladimirescu și nepoții: Cristian, Cosmin și Cornelaș, și mama Elena care va rămâne veșnic îndurerată după tine, fetița ta Nicole-Awsone și soția ta Cany din America. Dumnezeu să te odihnească în pace! (12894)

S-a scurs un an de lacrimi și dor de când ai trecut în lumea celor drepți, bunul nostru soț, tată, bunic și socru,

SUCIU GHEORGHE.

Nu te vom uita niciodată! Lacrimi și flori pe tristul tău mormânt. Soția, fiicele cu soții și nepoții. (12861)

Tristă și neuitată pentru toată viața, a rămas ziua de 7 octombrie, când se împlinesc 6 luni de la fulgerătoarea despărțire de cea care a fost,

inginer NICOARĂ ANA.

„Ai plecat din astă lume/Nu ne-ai spus nici un cuvânt/Ne-ai lăsat durere-n suflet/Nouă aicea pe pământ". Dar timpul nu poate șterge durerea din inimile noastre, pentru că am pierdut prea devreme pe cea care a fost cea mai credincioasă soție, mamă, soră. Parastasul și slujba de pomenire a crucii, vor avea loc la Cimitirul din Grădiște, sâmbătă, 11 mai 2002, ora 11. Soțul Virgil, fiul Ștefan și mama Sabina. (12905)

S-au scurs 6 luni de lacrimi și durere de la incredibila despărțire de surioara mea scumpă și dulce,

inginer NICOARĂ ANA,

care a plecat dintre noi, în veșnicie, așa ca-n vis. Îmi lipsește zâmbetul cald, vocea ta cristalină, bunătatea, sinceritatea, dragostea nemăsurată și clipele frumoase pe care ni le-ai dăruit în viață. „Te-ai stins lumina mea frumoasă/De-ai ști durerea cum m-apasă/Îl rog pe bunul Dumnezeu/Să-ți țină sufletul la El/De-acolo sus de ne privești/Să știi că-n gândul meu trăiești/Tu care-ai fost soarele meu/Te încredințez la Dumnezeu", lăsând o mamă îndurerată. Surioara ta dragă Mărioara, cu soțul Sandu, mama Elena și nepoata Mariana cu familia. (12905)

Se împlinesc 6 săptămâni de lacrimi și durere de când soțul, tatăl, socrul și bunicul nostru drag

POPOVICI IOAN

a plecat dintre noi pentru totdeauna. Parastasul de pomenire va avea loc sâmbătă, 11 mai 2002, ora 10,45, la Biserica din Cimitirul Pomenirea. Soțul meu drag, te voi plânge toată viața. Îndurerata ta soție ZINCUȚA, fiul ILARIE, nora ADRIANA, nepoatele TATIANA și ANA-MARIA, fiica MĂRIOARA cu ginerele NELU și fiica ZINA. Dormi în pace, suflet blând și drag. (12974)

A trecut un an plin de tristețe de la decesul iubitului nostru tată și bunic

MATEI PAVEL

din HORIA, veteran de război. Comemorarea, duminică, 12 mai 2002, ora 11, la Cimitirul Ortodox din Horia. Îndurerați: fiii PERA și VIORICA, nepoții SILVIU și BIANCA și ginerele MIHAI. (12976)

Companie multinationala

in domeniul industriei bunurilor de larg consum va invita
sa aplicati pentru urmatoarele pozitii in ARAD:

CONTABIL (responsabil cu intocmirea si centralizarea registrelor si jurnalelor contabile)

Cerinte:

* Studii economice
* Experienta de minim 3 ani in contabilitate
* Cunostinte operare PC (Word, Excel, Wizcount)
* Cunostinte de baza de lb. engleza
* Fara cazier

GESTIONAR (responsabil gestiune produse finite)

Cerinte:

* Studii medii (studiile superioare reprezinta un atu)
* Experienta de minim 2 ani in gestiune
* Cunostinte operare PC (Excel)
* Disponibilitate pt. un program de lucru flexibil
* Fara cazier

Va oferim:

* Oportunitatea de a va construi cariera intr-o companie multinationala
* Lucrul intr-o echipa de profesionisti
* Pachet salarial atractiv ; traininguri

FORMULAR (*)

Nume si prenume: _____

Adresa completa: _____

_____

_____

Telefon: _____

Pozitia pt. care aplicati: _____

Orasul: _____

Daca indepliniti cerintele de mai sus, va rugam sa completati **formularul atasat (*)** si sa il trimiteti impreuna cu **C.V.-ul** la O.P. 38, C.P. 157, Bucuresti sau la adresa de e-mail multinationala@yahoo.com pana la data de 23 mai 2002. Vor fi contactati doar candidatii care indeplinesc cerintele precizate mai sus.

(C.A.)

HDI: **VIBRAȚII SAU ZGOMOT?**
REGRETĂM. OPȚIUNI INDISPONIBILE.

PEUGEOT 406. ELEGANȚĂ IMPLICITĂ

Echipare standard pentru 406 ST 2.0 HDI/110 CP: ABS, aer condiționat automat, computer de bord, direcție servo-asistată, ștergătoare automate, proiectoare ceață, dublu airbag frontal, airbaguri laterale, radio CD, scaune față încălzite, oglinzi retrovizoare încălzite și acționate electric, geamuri portiere față și spate acționate electric.

M.I.I.

Începând de la 16.365* EURO.
Leasing 3 ani: • 341* EURO/lună
• 3.996* EURO avans
• 3.197* EURO valoare reziduală

406 PEUGEOT

AUTO SML - CONCENSIONAR PEUGEOT, Calea Timișorii nr. 212, Arad, tel. 057/278.738

* plus TVA

(C.A.)

Raiffeisen BANCA AGRICOLĂ

CREDITUL DE CONSUM

De la dorință la realitate!

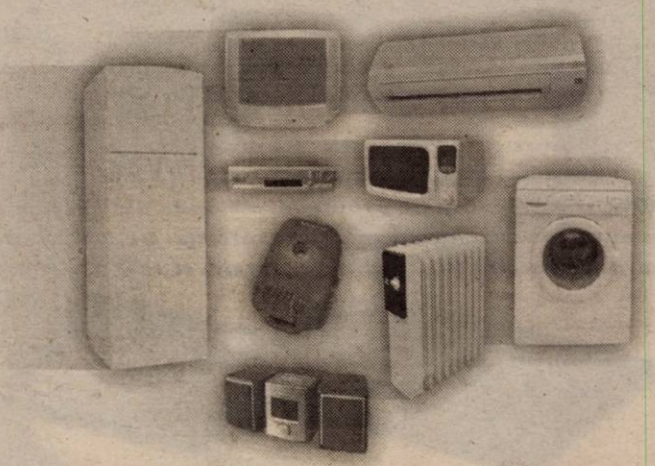

în 24 de ore

comisioane scăzute

Infoline gratuit: 0800-020202
Luni-Vineri: 08.00-20.00
Sâmbătă: 09.00-15.00

Un nou produs Raiffeisen-Banca Agricolă

Banca ta de încredere

(2366225)

SATLINE

A DESCHIS RESTAURANTUL

În ARAD, STR. ION ANTONESCU 2-4, BL. M7 - PARTER (Piața Mihai Viteazul)

PROGRAM ZILNIC 12 - 24 REZERVĂRI TEL. 228.616

LA PLAZZA

S.C TRANSDARA S.A

ANGAJEAZA :

- **SOFERI :** vechime min.5 ani ca sofer, gradele B,C,D,E, domiciliu in Arad, telefon.
- **Mecanici auto** autobuze si camioane : vechime in domeniu min.3 ani, disponibilitate la program prelungit, domiciliu in Arad, fara desfaceri disciplinare a contractului de munca.
- **UN IMPIEGAT** pentru transport de marfa : studii medii sau superioare,vechime in domeniu min.3 ani, disponibilitate la program prelungit, domiciliul in Arad, tel.

RELATII : la sediul firmei din Arad, str.Liviu Rebreanu nr.95, sau tel.256 308. (c.a.)

CONVOCATOR

Consiliul de Administrație

PAS Frigorifer

convoacă **Adunarea Generală a membrilor săi în data de 23.05.2002 orele 13,00 la sediul său,** având următoarea

ordine de zi:

1. Aprobarea distribuției și nominalizării acțiunilor cumpărate de PAS, de la FPS.
2. Acordarea de mandat de reprezentare a PAS-ului în AGA Frigorifer pentru Sorin Oarcea.
3. Dizolvarea și lichidarea PAS-ului.

În caz de neîntrunire a cvorumului necesar ședința va fi amânată pentru data de 24.05.2002 orele 13,00.

Consiliul de Administrație,

(9397973)

CAMERA DE COMERȚ ARAD

ORGANIZEAZĂ URMĂTOARELE

CURSURI:

- Contabilitate și aplicații pe calculator;
- Negocierea și derularea contractelor de comerț exterior;
- Managementul calității - în conformitate cu noua serie de standarde ISO 9000:2000 -
- Inițiere în utilizarea calculatoarelor (Windows, Word);
- Limbi străine (engleza, italiana, franceza, germana);
- Limba engleză pentru juriști
- Brutar, vânzător, cofetar - patiser

Informații suplimentare la sediul CCIA Arad

Str. Clușca nr.5, camera 31, etajul 2,

Tel.: 20.88.07; 20.88.08

(c.62)

Firmă italiană de mobilă

caută colaboratori (agenți economici) în județul Arad, în vederea executării componentelor pentru scaune din fag neaburit.

TELEFON: 0039 - 3287494285 (C.A.)

e - mail: cristibocancea@yahoo.it

FUNDATIA ROMÂNO-GERMANĂ

Centrul de pregătire și perfecționare profesională

Organizează :

Cursuri de calificare:

FUNCȚIONAR COMERCIAL-6 LUNI
TOPOGRAF- 6 LUNI
OSPĂTAR-3 LUNI
COAFOR-3 LUNI
MECANIC-AUTO-4 LUNI

Cursuri de perfecționare:

OPERATOR CALCULATOR -INITIERE, UTILIZARE WORD, UTILIZARE EXCEL
LIMBI STRĂINE: germană, engleză, italiană, franceză, spaniolă, arabă, turcă, maghiară

(2366075)

Informații:

Vladimirescu, str. Gării nr.59, Tel. 057-514931; 514934, Arad, str. Episcopiei nr. 32, Tel: 057-214965

Cursurile sunt avizate de Ministerul Muncii

SC Expert SA

În calitate de lichidator al S.C. ALFAR S.A. - SERE Arad, în conformitate cu prevederile Legii 64/1995, republicată, VINDE LA LICITAȚIE PUBLICĂ, DESCHISĂ, CU STRIGARE, în fiecare zi de marți, ora 12.00, următoarele bunuri:

● mașini scris		● convertizoare sudură	
● benzi transportoare		● pompe stropit, motostropitoare	
● mașini unelte (strunguri)		● electropompe, cazane duplicat	
● diferite remorci		● balanțe semiautomate	
● dulapuri frigorifice		● bancuri de lucru	
● machete protecția muncii		● conserve legume - fructe	
● motoare electrice 22 KW noi		● cuptor cu 6 plite	
● obiecte de inventar (mese, birou, scaune, dulapuri)			
	Preț lei (TVA inclus)		
● balanță semiautomată 500 kg	1.215.000		
● mașină găurit electrică	2.891.700		
● remorcă cisternă (fără roți)	4.000.000		
● mașină săpat solul în sere	9.639.000		
● distanțier aluminiu	2.000 / buc		
● rezervor de 28.000 l	5.000.000		
● cisternă de 3.000 l	600.000		
● instalație protecție împotriva descărcărilor electrice	10.178.784		
● remorcă legumicolă	1.713.600		
● remorcă legumicolă	1.713.600		
● remorcă legumicolă	2.250.000		
● sârmă bobinaj	80.000 / kg		
● sârmă bobinaj	50.000 / kg		

(C.A.)

Lista bunurilor scoase la vânzare, prețul de pornire și regulamentul de licitație sunt afișate la sediul societății Alfar SA, Calea Zimandului nr. 3.

Relații suplimentare Dl. Tanca Gheorghe, tel. 057-276.101.

ÎNCHIRIEZ

HALE INDUSTRIALE

pentru producție sau depozitare

PE TREI AMPLASAMENTE (ADRESE)

Telefon: 092.253.173 sau 057/270.540

(2365985)

Consiliul de administrație al

CASEI DE AJUTOR RECIPROC A PENSIONARILOR DIN ARAD,

în temeiul art. 10 și 12 (4) din Statut

convoacă ADUNAREA GENERALĂ ORDINARĂ în data de 17 mai 2002, ora 9, în sala mare a Palatului Cultural din Arad, P-ța George Enescu nr. 1, cu următoarea **ORDINE DE ZI:**

1. Darea de seamă a Consiliului de administrație privind activitatea pe anul 2001.
2. Darea de seamă a Comisiei de cenzori pe anul 2001.
3. Prezentarea planului de venituri și cheltuieli pe anul 2001 și a cifrelor de buget pe anul 2002.

(9397974)

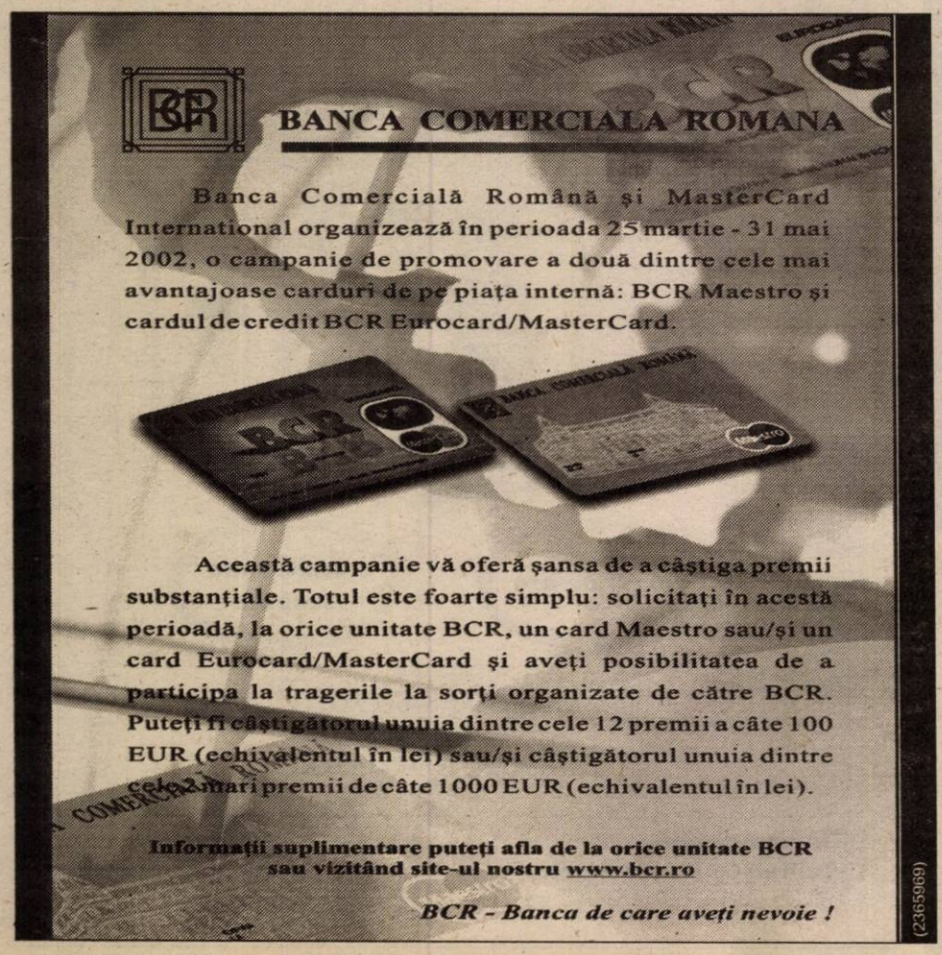

(2365969)

PRIN MAGAZINELE

SC BENDEA SRL

situate în Arad, B-dul Revolutiei Nr. 26-30, tel. 231.853,
str. Liviu Rebreanu Nr. 68, tel. 250.905
str. Eftimie Murgu colt cu Pădurii, tel. 228.966

Program zilnic 9 - 17,00
Sâmbătă 9 - 13,00

Vinde La Cele MAI AVANTAJOASE PRETURI:

(2360750)

- *Materiale de construcții (ciment, var, BCA, rigips, oțel beton) membrane izolatoare, plasă rabitz, plasă gard, polistiren expandat plăci azbociment, cuie, sârmă*
- *Tablă zincată, cutată și neagră și decapată*
- *Instalații sanitare și accesorii pentru încălzire, vopsele și adezivi, vată minerală*
- *Baterii import (Italia)*
- *Căzi cu hidromasaj, dulapuri baie Elveția*
- *Calorifere aluminiu, calorifere oțel, cazan pentru încălzire pe gaz, boilere electrice, boilere pe gaz.*
- *Toată gama de țevi, fitinguri și garnituri*
- *Parchet lamelar, lambriuri toate culorile*
- *Faianță și gresie diferite modele, culori*
- *Tavan casetat AMS import Austria*

VÂNZĂRI ÎN 36 RATE

la cele mai mici prețuri de la 150.000 - 195.000 cu TVA inclus

AVANS 0

BANCA "TRANSILVANIA" S.A.
SUCURSALA ARAD,
Str. Unirii nr. 5-7,
Tel. 057/283.122
CUMPĂRAȚI CU MAESTRO ȘI CÂȘTIGAȚI...

ADEVĂRUL

Cotidian independent Arad

Anul XIV, nr. 3601

Vineri, 10 mai 2002 • 24 pagini • 5000 lei • e-mail: adevarul@arad.ro; adv.pub@arad.ro

BRAT Publicație auditată în semestrul II 2000

Tiraj mediu zilnic vândut: 33.205

WEST BANK S.A.

Dobânzi practicate la disponibilități și depozite în lei pers. fizice și juridice începând cu data de 22.04.2002

1. Disponibilități la vedere 3%/an

Depozite	Pers. fizice Min. 500,0mii lei	Pers. jurid. Min.10,0mil.lei
1 lună	28%	28%
2 luni	29%	29%
3 luni	30%	30%
6 luni	32%	31%
9 luni	32%	32%
1 an	32%	32%

NU IESE FUM FĂRĂ FOC...

Au trecut aproape două luni de zile de la Conferința Județeană P.S.D. care - se părea - a reușit să aducă mult așteptata liniște în sânul partidului de guvernământ. Cum? Simplu, prin reașezarea centrului de decizii și **numirea în fruntea organizației județene a lui Dorel Popa,** o mișcare - orice s-ar zice - inteligentă și de fapt, singura în măsură să dezamorseze o situație ajunsă deja într-un punct extrem de critic. La fel de inspirată mi s-a părut și următoarea mutare făcută, respectiv **alegerea ca succesor al lui Dorel Popa la cârma celei mai puternice organizații PSD - cea a municipiului Arad - al lui Edeleni Coloman, un om calm, echilibrat și mai ales „curat" atât din punct de vedere politic cât și altfel,** ceea ce, să recunoaștem, în zilele noastre, este un lucru extrem de rar...

La vremea respectivă mi-am exprimat acest punct de vedere, punct pe care continui să-l susțin chiar dacă în prezent mulți nu sunt de acord cu el: Dorel Popa a fost și rămâne singura soluție politică. Subliniez: pentru situația care a fost și care este și acum. Din păcate însă - ceea ce anticipam încă de acum o lună - presat și acaparat de cele o mie și una de probleme zilnice de la primărie, Doru Popa a început să cam scape hățurile politice, dovadă fricțiunile care au început să reapară în organizația județeană, prin oraș vorbindu-se tot mai deschis despre existența deja a două centre de comandă în sânul PSD. Treabă, la urma urmelor deloc singulară, c-așa-i **în politică: aici nu există prietenii, ci numai interese.** Și mai ales într-o asemenea perioadă precum cea prin care trecem noi când toate sunt cu susu-n jos și când întovărășirile politice se fac doar pe bază de interese, boală de care n-a scăpat, normal, nici PSD-ul.

Or, la ora actuală se pare că **interesul multora este de a pune mâna pe conducerile unor instituții descentralizate sau foste regii...** De ce? Cum de ce? În primul rând pentru obținerea unor avantaje materiale și în al doilea rând ... tot pentru așa ceva, băsca onoarea de a o vedea pe femeia de serviciu tremurând când trece domnul director pe lângă ea! În paranteză fie spus nouă din zece asemenea directori prevăzând ce va să vină au schimbat din timp macazul politic trecând cu cățel și cu purcel la PSD.

MIRCEA DORGOȘAN

(Continuare în pagina 5)

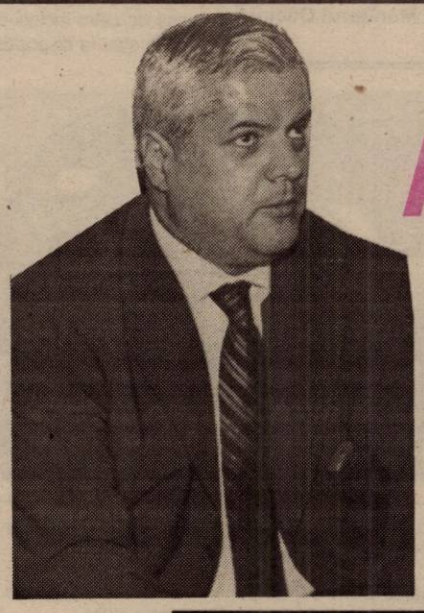

PREMIERUL ADRIAN NĂSTASE VINE LA ARAD

Pe data de 18 iunie, prim-ministrul României va participa la inaugurarea Centrului „EUROMEDICA" din Micălaca, zona III, unul dintre cele mai moderne centre de investigații medicale din această parte a Europei.

Pag. 5

De ieri,

ARĂDENCELE SUNT CAMPIOANE NAȚIONALE LA TENIS DE MASĂ

Pag. 8

Universitatea „Aurel Vlaicu"

SFÂRȘIT ȘI ÎNCEPUT DE DRUM PENTRU ABSOLVENȚII DE INGINERIE TEXTILĂ

Foto: VIOREL MUSCA

Pag. 4

Deși directorul DGAIA este suspendat

PREFECTURA ÎL VÂNEAZĂ ÎN CONTINUARE PE FLUIERAȘ

Pag. 3

Mobilier la comandă
Mochetă
Prețuri avantajoase
ARCADIA S.R.L.
Piața Soarelui bl. 603
Tel. 263.637

INFOTON
Telefoane fără fir PANASONIC
Centrale telefonice
Telefoane SIEMENS
ISDN
str. Eftimie Murgu, nr. 74-76, tel./fax: 281800
magazin:
str. Lucian Blaga, nr. 2-4, tel./fax: 281595

microcredit
MICROENTERPRISE CREDIT ROMANIA S.A.
RAPID CREDIT până la 5.000 DEM
BUSINESS CREDIT până la 25.000 DEM
INVESTMENT CREDIT până la 75.000 DEM
Finanțare internațională și tehnologie germană de creditare
Acum și în Arad
TIMIȘOARA: CALEA DOROBANȚILOR (COLȚ CU SIMION BĂRNUȚIU)
TEL./FAX: (056) 224.676, (056) 224.422
NOI DĂM CREDIT DEZVOLTĂRII TALE ! (2204950)

VIA Canada
Firmă de Avocați din Toronto Canada vă asistă pentru
Emigrare
Proiect SA, Bd. Decebal nr. 2-4, cam 124
Tel 214678
CELE MAI MICI TARIFE
NU NE PLĂTIȚI DECÂT DUPĂ APROBARE

s.c. SERGIU&GIANINA
execută
TÂMPLĂRIE DIN ALUMINIU
KÖMMERLING
nr.1 în Europa pt. profile de ferestre din materiale plastice
◆ geamuri termopane
◆ rolete P.V.C. și aluminiu
◆ jaluzele verticale și orizontale
◆ site speciale insecte
◆ uși pliante ◆ porți ◆ garaje
B-dul Revoluției nr. 24,
Telefon 092.292.559

STILCONFORT
BUCĂTĂRII • DORMITOARE • CAMERE DE ZI
MOBILIER DE BAIE
Calea Timișorii nr. 53; Tel./Fax: 278.820
Piața Spitalului Bl. 1D; Tel/Fax: 253.868

CALENDAR

◆ Astăzi, Soarele răsare la ora 6,04 minute și apune la ora 20 și 2 minut.

◆ Au trecut 129 de zile din acest an. Au mai rămas 236 de zile până în anul 2003.

◆ ***Praznicul zilei:*** ***Biserica ortodoxă:*** Sf. Ap. Simion Zilotul; Cuv. Isihie; ***Biserica greco-catolică:*** Sf. Ap. Simion Zelotul.

Bine ați venit!

La Arad: Băieș Liviu, Lup Alina, Tocaian Andreea Teodora, Dragaman Eduard Ionică, Bodea Paula Anamaria.

La Chișineu-Criș: Covaci Gabriela, Laios Estera.

La Ineu: Ungheanu Daria, Covaciu Rahela.

Au plecat dintre noi!

Crâsnic Ioan (1956), Iurcșișin Ecaterina (1936), Avram Ioan (1954), Princz Emeric (1923), Dascău Ioan (1924), Tomuța Elena (1930), Orga Ecaterina (1940), Szekely Iosif (1952), Schneider Zoltan (1932).

METEO

Vremea va fi în general instabilă. Cerul va fi temporar noros și pe alocuri vor cădea averse de ploaie însoțite de descărcări electrice și intensificări de vânt. Vântul va sufla slab la moderat, din sector sudic.

Temp min.: 24 la 26° C
Temp. min.: 9 la 11° C

S.C. „Adevărul" SRL nu-și asumă responsabilitatea pentru conținutul articolelor publicate, aceasta revenind în exclusivitate autorilor.

Echipa de serviciu

GABRIELA GROZA
secretar de redacție

Bianca Felea, Ioan Leac, Adela Pop, Dina Rujan, Ramona Vidulescu
tehnoredactare computerizată

Nadia Bodran, Aurica Telcian, Dacian Toduța
corectură

S-a semnat decretul pentru promulgarea Legii privind înființarea Universității „Goldiș"

Președintele României, **Ion Iliescu**, a semnat Decretul pentru promulgarea Legii privind înființarea Universității de Vest „Vasile Goldiș" din Arad. În temeiul prevederilor art. 77, alin. 1 și ale art. 99 alin 1 din Constituția României, Președintele României decretează: Articol unic - **„Se promulgă Legea privind înființarea Universității de Vest „Vasile Goldiș" din Arad și se dispune publicarea acestei legi în Monitorul Oficial al României."**

Prin poștă

SIF Banat-Crișana plătește dividendele

Începând din data de 20 mai, acționarii SIF Banat-Crișana care au mai mult de o sută de acțiuni, dar mai puțin de cinci mii își vor primi dividendele. „Distribuirea banilor are loc prin mandate poștale la domiciliul beneficiarilor sau, dacă aceștia nu sunt găsiți acasă de către factorii poștali, banii le stau la dispoziție pentru o perioadă de 30 de zile la oficiile poștale la care sunt arondați", spune dl. Pavel Răzman, șeful Oficiului Județean de Poștă Arad.

Suma primită pentru o acțiune este de 300 de lei, din această cauză cei care au sub o sută de acțiuni ridicându-și banii de la casieria societății. „În total, în toată țara trebuie să dăm peste 180 de miliarde de lei. Avem însă și persoane care au doar șase acțiuni și primesc... 1800 de lei, situație în care mai mult ar costa procedura de distribuire" aflăm de la Daniel Manațe, director de strategie la SIF Banat-Crișana.

A. BUGARIU

INDEMNIZAȚII DE NAȘTERE

Direcția de Asistență Comunitară a început de ieri plata indemnizațiilor de naștere. Acestea se plătesc și în zilele următoare, la casieria din Bd. Revoluției nr. 93 (sediul Cantinei municipale), astfel: azi, 10 mai, și luni, 13 mai, între orele 8-14.

G. K.

Foto: V. MUSCA

◆◆◆

RO service (la piciorul podului Micălaca) - mecanicul Toh Andrei efectuează reparație la sistemul de direcție al autoturismului

◆◆◆

PREȚUL AURULUI

BANCA NAȚIONALĂ. Pentru gramul de aur de 24 K: prețul cu ridicata - 333.055 lei, iar prețul de achiziție - 299.749 lei. Prețuri înregistrate ieri.

PIAȚA NEAGRĂ. Aur 14 K: cumpărare - 150.000 lei/g, vânzare - 170.000 lei/g. **Aur 18 K:** cumpărare - 180.000 lei/g, vânzare - 200.000 lei/g.

HOROSCOP

Vineri, 10 mai 2002

Berbec (21.03-20.04). Disponibilitatea dvs. pentru dialog este mare și dezbaterile care au loc vă permit să trageți concluzii foarte interesante.

Taur (21.04-20.05). Vă aduceți un aport însemnat la buna evoluție a lucrurilor la locul de muncă și, cel puțin în ceea ce vă privește, situația este sub control.

Gemenii (21.05-20.06). Dacă v-ați despărțit curând de partener vă veți reveni repede și aveți șanse de a vă găsi pe altcineva.

Rac (21.06.-22.07). Dacă intenționați să inițiați acțiuni de amploare, perioada se va dovedi potrivită, mai ales că veți beneficia și de logisticul necesar.

Leul (23.07.-22.08). N-ar fi rău să începeți de pe acum să puneți ceva bani de-o parte pentru concediu, chiar fără să-i spuneți partenerului.

Fecioara (23.08-22.09). Flerul dvs. funcționează foarte bine. Găsiți rapid soluții chiar și pentru problemele mai complicate.

Singurul magazin
MOCHETA
Arad, Piața Gării
Telefon 235.221
Mari REDUCERI DE PREȚURI
MONTAJ LA STANDARDE EUROPENE

Balanța (23.09-22.10). Puteți să vă ameliorați poziția fără a face eforturi prea mari, dar deocamdată aveți alte planuri.

Scorpion (23.10-21.11). Deși lumea vă consideră lipsit de griji, în realitate situația se prezintă cu totul altfel.

Săgetător (22.11-21.12). Pentru dvs. a avea suficienți bani nu înseamnă, automat, și a fi fericit, dar se pare că oamenii nu pot înțelege acest lucru.

Capricorn (22.12-19.01). Indiferent care vă sunt intențiile, la serviciu dați dovadă de seriozitate și achitați-vă cu promptitudine de sarcinile care vi s-au dat, pentru a preîntâmpina orice fel de discuții legate de persoana dvs.

Vărsător (20.01.-20.02) De fiecare dată când discutați cu cineva, lăsați-l să spună tot ce are de spus și nu-l întrerupeți, chiar dacă rostește lucruri care nu vă convin.

Peștii (21.02-20.03). Dovediți o mare abilitate când e vorba să negociați anumite chestiuni și nu ieșiți niciodată în pierdere.

UTILITARE

PIEȚE, TÂRGURI Astăzi este zi de piață la Ineu, Lipova, Covăsânț, Mișca, Moneasa, Șepreuș, Șimand, Vladimirescu. Tot astăzi se organizează târguri săptămânale la Ineu, Șepreuș, Șimand.

Mâine, sâmbătă, vor avea loc târguri săptămânale la Felnac, Lipova, Păncota, Hălmagiu și Moneasa, iar duminică, la Sântana și Vinga.

FARMACII DE SERVICIU ● Farmacia **REMEDIUM** Arad, B-dul Revoluției nr. 52-54. Program luni-vineri: 7,30-20,00, sâmbătă 8,00-14,00. Telefon 233195. ● Farmacia **„OMNIAFARM"**, Calea Aurel Vlaicu, Bl. Z28, cu program zilnic de la orele 8,00-22,00. Telefon 271724. ● Farmacia **LIBRO PHARMA** non stop Calea Aurel Vlaicu 60-68 (lângă stadionul UTA) telefon 212.992.

URGENȚE STOMATOLOGICE ... asigură Cabinetul din str. Crișan (în spate la Gionelli). ● În zilele de sâmbătă și duminică, urgențe stomatologice asigură și cabinetul din B-dul Revoluției nr. 62, ap. 17, între orele 9,00-19,00. Telefon: 256665. Și Cabinetul Stomatologic din Calea Victoriei nr. 7 A asigură zilnic urgențe, inclusiv sâmbăta, între orele 10-15. Telefon 095.565.622. ● Cabinetul stomatologic „KARIDENT", Alfa Bl. 65, sc. C, ap. 2, asigură urgențe zilnic între orele 21,00-24,00. Telefon 257560.

ADMINISTRAȚIA FINANCIARĂ Administrația Financiară a municipiului Arad: Asistență contribuabili (impozitul pe venitul global) - telefon 280633, 280733, int. 199 între orele 8,00 - 12,00. Informații mai pot fi obținute la adresa de web: www.finantearad.ro

ÎNREGISTRĂRI ÎN CAZ DE DECES Biroul de Stare Civilă - decese face înregistrări după următorul program: sâmbătă și duminică, între orele 9,00-11,00. Tel. 281850.

TELEFON DE URGENȚĂ LA POLIȚIE: 955 **Noile numere de centrală telefonică ale I. J. P. (Inspectoratul Județean de Poliție) Arad: 237.170; 237.803; 237.878; 237.887; 236.858.**

„ADEVĂRUL" VĂ ASCULTĂ

La telefonul după-amiezii, 280003, între orele 15,00 - 18,00

☎ **Birocrație la Direcția Fiscală.** Doamna Kurucz Elisabeta, din Arad, str. 6 Vânători, se plânge de faptul că, deși locuiește doar împreună cu soțul, cei de la Direcția Fiscală a Primăriei au obligat-o, anul trecut, să plătească taxa de salubritate pentru trei persoane. „În februarie, am fost să plătesc pentru anul acesta și m-am trezit că trebuie să dau bani pentru cinci persoane. Am făcut reclamație, dar nu am primit nici un răspuns. Cum respectă acești oameni legea ? Eu sunt pensionară și pentru mine contează orice leu".

☎ **Pensionarii circulă gratuit numai în municipiu.** Traian Curtu, din Arad, a citit în ziarul nostru un articol în care se spunea că pensionarii circulă gratuit pe mijloacele de transport în comun și în județ. „Pe chioșcurile unde se vând bilete, am văzut că doar în municipiu putem circula gratuit. Care este situația ?". Ne-am interesat la Consiliul Județean și am aflat că, într-adevăr, **pensionarii pot circula gratuit numai în municipiul Arad.**

Redactor de serviciu, C.M.

ACTUALITATEA CULTURALĂ

CINEMATOGRAFE

În municipiu:
Dacia: Camera de refugiu (SUA) 10; 12; 14; 16; 18; 20
Mureșul: K-PAX (SUA) 10; 12,30; 15; 18
Arta: Prințesa îndărătnică (SUA) 16; 18; 20
Sala Mică: Nebuni și frumoși (SUA) 15,30; 18,30
Progresul: Profesorul trăsnit 2 (SUA) 16,00
Hannibal (SUA) 18
În județ
Lipova: Acasă la coana mare (SUA) 18
Planeta maimuțelor (SUA) 18

TEATRE

Sâmbătă, 11 mai, ora 19,00, la Teatrul de Stat Arad se prezintă piesa **„Castelul"**. Regia artistică: Radu Dinulescu, decor: Onisim Colta, costume: Oana Văran Goia, iar **duminică, 12 mai**, ora 11,00, piesa „Dănilă Prepeleac". Regia: Attila Szabo, scenografia: Onisim Colta. Tot dumini-că, la ora 19,00, se va prezenta spectacolul **„O noapte furtunoasă"**. Regia: Ioan Mircioagă, scenografia: Mihai-Călin Păcurar.

S.C. CLAS MOBEL S.R.L.
Arad, Str. Vasile Ureche nr. 34
Telefon 270.700, 093.178.496
EXECUTĂ LA COMANDĂ
MOBILIER
TAPIȚAT
Colțare de cameră
Canapele
Fotolii
Tabureți
(9396867)

Cursul valutar*

VALORI ÎNREGISTRATE IERI, 9 MAI 2002

Denumirea valutei	BNR	BCR		BRD		Banca Transilvania		Banca Agricolă		Bursa neagră	
		C	V	C	V	C	V	C	V	C	V
Euro	30232	30099	30561	30040	30510	29800	30340	30030	30380	30000	30350
Dolar S.U.A.	33367	33275	33450	33180	33500	33120	33390	33180	33480	33300	33550
Forint	124	118	129	120	127	117	125	121	128	124	129

Trezește-te române! 100% Natural RED CHILI Tuică naturală de prune Ofertă specială la • Magazinul alimentar ZIRIDAVA • Magazinul ALTFEL | Str. Unirii Nr. 57

Deși directorul DGAIA este suspendat

PREFECTURA ÎL VÂNEAZĂ ÎN CONTINUARE PE FLUIERAȘ

Cu toate că a cerut în urmă cu o lună suspendarea din funcția de director al Direcției Generale pentru Agricultură și Industrie Arad, solicitare aprobată de Ministerul de resort, Avram Fluieraș nu și-a găsit încă liniștea. Ba, din contră. Fostul director al DGAIA este vânat în continuare de cei de la Prefectură, care după îndelungi controale au trimis un raport Ministrului Agriculturii, Ilie Sârbu, prin care îi solicită acestuia demiterea lui Avram Fluieraș. Lucru imposibil, după câte se știe, având în vedere că directorul DGAIA a obținut suspendarea din funcție, pe o perioadă de la 6 luni la 4 ani, iar în acest interval de timp agricultura arădeană nu poate fi condusă decât de un interimar. În ciuda celor prezentate, Avram Fluieraș a fost chemat, miercuri, la București, fiind audiat de Comisia de Disciplină a Ministerului Agriculturii, în urma unei sesizări a ministrului Ilie Sârbu. „Am fost audiat în urma raportului făcut de Prefectura Arad, care a cerut demiterea mea. Mi-am luat angajamentul că, dacă ministrul Sârbu dorește să mă demită, o să revin la muncă și o să aștept să mă schimbe", spune Avram Fluieraș. Fostul director al DGAIA promite că va da publicității atât raportul făcut de Prefectura Arad, cât și cele discutate miercuri la Comisia de Disciplină a Ministerului Agriculturii, într-o conferință de presă care va avea loc la începutul săptămânii viitoare.

COSMIN MIHUȚA

Astăzi, simpozion medical

Bolile cardiovasculare și medicamentația

În cursul zilei de astăzi, de la orele 12,30, la hotel Parc va avea loc simpozionul cu tema **cerebroprotecția** în bolile **cerebrovasculare.**

Simpozionul se desfășoară sub egida Colegiului Medicilor din Arad. Întâlnirea va fi moderată de d-șoara **Dr. Maria Puschița**. Organizator este Spitalul Județean, Secția Neurologie Clinică, reprezentată prin **Dr. Herman Ervin.** Sponsorul acțiunii este **V. Tarus** - importator recunoscut de medicamente, firmă reprezentată de către d-șoara **Dr. Georgiana Soveja.** Dl. Valentin Țăruș de la V. Tarus a contribuit substanțial la îmbunătățirea vieții medicale arădene. De asemenea este și fondatorul revistei „British Medical Journal", ediția în limba română, revistă ce apare și pe Internet.

Medicamentul care va sta în centrul atenției în cadrul simpozionului va fi **Cerebrolysin,** un amestec de peptide similar cu cele endogene. Cerebrolysin, este un tratament modern și eficient al tulburărilor funcțiilor cerebrale. Bolile de electie pentru care medicamentul are indicație principală sunt **accidentele vasculare cerebrale, ischemie și hemoragice, boli neurodegenerative: boala Alzheimer și demență vasculară, traumatisme** cerebrale și neuropatia diabetică. În cadrul simpozionului vor fi prezentate noi date clinice efectuate de firma producătoare - EBEWE. Întâlnirea va beneficia și de prezența **Dr. Bogdan Fleancu** din București și **Dr. Florina Isai** din Cluj. Ca reprezentant al medicilor de familie din Arad va participa **Dr. Ana Vamoșiu.**

Simpozionul va fi urmat de un cocktail oferit de organizatori la restaurantul „Parc."

SORIN GHILEA

Municipiul s-a îmbogățit cu zece prostituate „proaspete"

Lucrătorii Serviciului Poliției Judiciare au organizat o acțiune având drept scop combaterea prostituției și proxenetismului pe raza municipiului Arad. S-a acționat pe principalele artere de circulație și în parcările de TIR-uri. Cu acest prilej au fost descoperite 10 prostituate „proaspete" (cel puțin în urbea noastră) care au fost fotografiate și luate în evidență la sediul Poliției. Dintre acestea, cinci au fost sancționate cu câte un milion de lei fiecare pentru comportament imoral. De asemenea, fetele de companie din parcări au majorat prețurile prestațiilor sexuale de la 20 la 30 -35 Euro partida. Fetele de lux ce acționează în restaurante și discoteci de clasă au majorat prețurile de la 50 la 75 - 100 Euro partida.

S. GHILEA

Mâine, la ștrand

Preselecție „Miss Banat 2002"

Mâine, la ora 18, la Club Shadow's (în incinta ștrandului Neptun) va avea loc o preselecție de participante la concursul de frumusețe Miss Banat 2002, ajuns la a VIII-a ediție. Condiții de participare: vârsta - peste 14 ani, minimum 1,70 m, aspect fizic plăcut. Concurentele vor trece prin fața juriului în costum de baie și în ținută de zi. După o altă probă de telegenie, selecționatele vor intra în competiția finală a frumuseții în data de 30 mai, orele 18, la Sala Operei Române din Timișoara. Producătorul evenimentului, Mihaela Gorovei, menționează că acțiunea este concepută sub forma unui spectacol-concurs, mediatizat pe posturile locale de televiziune.

Olimpicii la pedagogie și psihologie

CREATIVI ȘI ORIGINALI, LA PROBA SCRISĂ

Ieri dimineața, la Liecul Pedagogic „Dimitrie Țichindeal" 217 elevi din toată țara au susținut proba scrisă a Olimpiadei Naționale de Pedagogie și Psihologie. Este singura olimpiadă - din cele afirmate de Mircea Vlad, inspector general la MEC - la care subiectele sunt elaborate de comisie cu doar două ore înainte de începerea concursului. La festivitatea de deschidere, olimpicii au fost îndemnați de către conf. univ. dr. Dorel Ungurean, președintele comisiei, să își folosească expresivitatea, creativitatea și originalitatea la acest concurs, care se dorește o ieșire din rutină, o depășire a tradiției monotone. La a V-a ediție a acestei „tinere" olimpiade, proba va fi susținută și în limba minorităților naționale (maghiară, germană, ucraineană). Aradul este reprezentat la concurs de 9 elevi (7 la pedagogie și 2 la psihologie).

Rezultatele se vor afișa în cursul zilei de astăzi, urmând ca mâine, de la ora 9,00, la Teatrul de Stat, să fie premiați cei mai buni.

C.L.

SÂNTANA SE PREGĂTEȘTE DE SĂRBĂTOARE

Deși numără o populație de peste 15.000 de suflete, comuna Sântana nu are (încă) o sărbătoare a ei, una care să se identifice cu tradiția locuitorilor, ceva care să scoată în evidență specificul acestei așezări românești. Așa cum au, bunăoară, chiar la Sântana, cetățenii de etnie germană „Sărbătoarea pomului de Mai".

Pornind tocmai de la această idee, consilierul local Ioan Dărău (un împătimit al dansurilor populare) a hotărât să înființeze în localitate Asociația culturală (Coronița) care să aibă drept scop promovarea activității culturale în Sântana, și în special folclorul.

„Așa m-am gândit ca, în cadrul Asociației culturale „Coronița", să pun bazele unui Ansamblu folcloric cu același nume, care să reprezinte comuna noastră. Astfel vrem ca prin acțiunile pe care le vom organiza să nu lăsăm să moară tradiția comunei Sântana."

Ansamblul folcloric „Coronița" este format din 14 perechi de dansatori, elevi ai Grupului Școlar din localitate, soliști vocali și instrumentiști, din Sântana.

Reînvierea tradiției la Sântana poate începe chiar din acest an, prin instituirea, în 19 mai, a Hramului Bisericii Ortodoxe Române din cartierul Satul Nou. Serviciul religios va fi urmat de un program cultural artistic ce cuprinde parada portului popular, „Hora Satului" și un spectacol folcloric la care își vor da concursul cunoscuți soliști de muzică populară.

C. TRIF

În timp ce se afla la volan...

A FĂCUT STOP CARDIAC

Govosdean Aurel **(68 ani), din Șimand se întorcea de la cabinetul medical unde a fost la un consult medical. În timp ce se afla la volanul autoturismului proprietate personală, înmatriculat cu numărul AR-05-BSN, *Govosdean* a suferit un stop cardiac decedând pe loc. Victima se afla singură la volan în momentul producerii accidentului cardiac. Pierzând controlul asupra volanului, mașina s-a oprit în șanțul situat pe marginea drumului. Nu sunt suspiciuni cu privire la deces...**

S. GHILEA

Pe șosele...

Este cercetat în stare de libertate, **Mânea Petru** (20 ani), din Arad, care a condus pe drumurile publice un autoturism VW, înmatriculat cu numărul AD-673-UD, fără însă a poseda permis de conducere. ■ Polițiștii Serviciului Rutier i-au depistat conducând sub influența alcoolului pe **Pătriu Mihail** (47 ani), conducător auto porofesionist la **Compania de Transport Public Arad,** care se afla la volanul autobuzului înmatriculat cu numărul AR-2845-06/08. Tot sub influența lui Bachus au fost găsiți și **Cizmaș Cristian** (29 ani), cu auto AR-01-WGK și **Marton Adrian** (37 ani), cu auto AR-03-MRO, toți din Arad.

INFRACȚIUNI!

Este cercetat în stare de libertate **Teodorescu Constantin** (40 ani), din Sălăjeni, care a furat din locuința lui Florea Teodor, din Cil, suma de 700.000 lei. Prejudiciul a fost recuperat în întregime. ● A fost depistat și va fi tras la răspundere **Huț Iustin** (57 ani), din Selmac, care a tăiat în mod ilegal opt pomi fructiferi. Aceștia se aflau pe proprietatea lui **Sidilă Ilie**, din Semlac. Prejudiciul cauzat se ridică la aproape 5 milioane lei.

Nokia 3310 41$
Alcatel 311 34$

Nokia 3310

Alcatel 311

alege Orange

dacă te abonezi până la 15 mai, timp de o lună (a 4-a) abonamentul tău nu costă nimic!
în aceeași perioadă ai 30% reducere pentru mesaje scrise
prețurile nu includ TVA și sunt valabile cu abonamentul Orange Free.

orange™

EURO - GSM partener Orange (2365924)

B-dul Revoluției 95 si 31

Universitatea „Aurel Vlaicu”

SFÂRȘIT ȘI ÎNCEPUT DE DRUM PENTRU ABSOLVENȚII DE INGINERIE TEXTILĂ

Ieri, aula „Iuliu Maniu” a Universității „Aurel Vlaicu” a fost însuflețită de a opta promoție de absolvenți ai specializărilor Filiatură - Țesătorie (FT), Finisare Chimică Texilă (FCT), Tricotaje - Confecții - Textile (TCT) și de profesorii care timp de cinci ani i-au călăuzit pe căile cunoașterii. 54 de tineri au răspuns pentru ultima dată „prezent” la strigarea catalogului. Decanul de an, **Monica Sabo**, a adus un elogiu frumuseții interioare, dar și celei exterioare, a căror corespondente sunt cartea, respectiv veșmântul - în cadrul ultimului curs, cursul festiv.

Emoția momentului a fost accentuată de cuvintele rectorului UAV, **prof. univ. dr. Lizica Mihuț**, care a dorit absolvenților să aibă parte de un drum cu destin. „A avea destin înseamnă a fi puternic în profesie, a împreuna inteligența, lectura cu profesionalism”. Referindu-se la importanța promoțiilor de ingineri textili, rectorul Lizica Mihuț a amintit: „Aradul avea o tradiție în planul industriei textile. Fiecare specializare textilă în parte reprezintă o posibilă profesiune care vine în întâmpinarea orizontului de așteptare economică a Aradului. În cei cinci ani, colegii mei au reușit să le

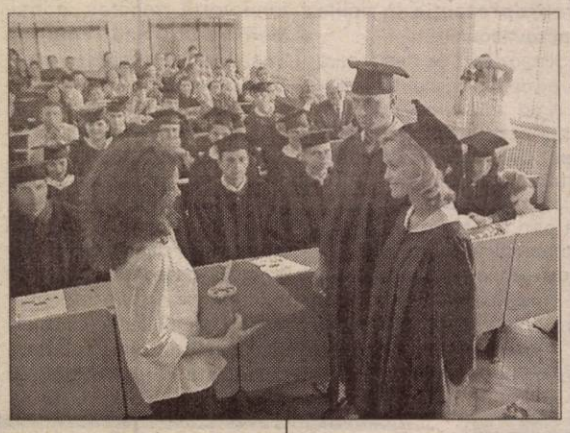

inoculeze absolvenților de astăzi scânteia științei, scânteia pregătirii întru profesie, care va deveni flacără pentru toată viața. O flacără a iubirii de profesie. De fapt, nu doar o profesie, ci o vocație pentru că profesia fără vocație înseamnă mult prea puțin, iar noi i-am pregătit pe studenți nu doar pentru „minte”, ci și pentru suflet”.

Această a opta promoție de absolvenți ai specializărilor textile a avut privilegiul să îl aibă alături pe **dr. doc. ing. Mathias Jurgen Bauer**, rector al Institutului de Minerit, Innobilarea Zăcămintelor și Ergonomie din Saarbrucken - Germania, instituție academică cu care UAV colaborează de câțiva ani. Domnia sa a împărtășit momentele emoționante ale asistenței și a adresat cuvinte de felicitare proaspeților absolvenți.

Cuvinte de recunoștință la adresa dascălilor - formatori de ținută morală și profesională - emoția absolvirii, nădejdea unui nou început. În atmosfera de „Gaudeamus igitur” am surprins câteva gânduri de moment și de perspectivă ale unor absolvenți:

Ramona Matei (FCT): „Trăiesc și emoție și bucurie și tristețe și un sentiment de beatitudine, toate mai presus de cuvinte. Voi urma un masterat și, mai apoi, intenționez să mă înscriu la doctorat.”

Paula Herlo (TCT): „Nu-mi vine să cred că am absolvit. Îmi privesc colegii și am impresia că la toamnă ne vom revedea în sălile de curs. Am de gând să rămân în presă.”

Andrei Caracioni (FCT): „În acest moment solemn trăiesc încă o dată toate urcușurile pe care le-am parcurs în timpul facultății și-mi aduc aminte cu nostalgie de tot ceea ce a însemnat studența. Sunt la o răscruce de drumuri și sper să aleg calea pe care să pun în practică ce am dobândit în acești cinci ani.”

TEODORA MATICA
Foto: **VIOREL MUSCA**

De Ziua Europei

UNIVERSITATEA DE VEST „VASILE GOLDIȘ” LANSEAZĂ NOI PROIECTE

Universitatea de Vest „Vasile Goldiș” Arad, prin Centrul de Informare Europeană, a organizat ieri o masă rotundă cu ocazia „Zilei Europei”. Întâlnirea informativă la care au participat conducerea UVVG, cadre didactice ale universității arădene și clujene și studenți, a avut ca scop expunerea unor proiecte privind elaborarea unor cursuri comune despre cultură și civilizația europeană, liberalizarea învățământului european, ștergerea diferențelor dintre învățământul de stat și cel privat, precum și încadrarea învățământului academic în Comunitatea Europeană pe principii nediscriminatorii.

La întâlnire a participat distinsul oaspete al UVVG, prof. Ralph Harley, profesor la Kent State University, Ohio, care a făcut o paralelă între studenții români și cei americani, reliefând importanța schimbului de experiență cu universități de prestigiu din întreaga lume.

În intenția globalizării învățământului universitar european, universitatea arădeană este semnatara unei petiții înaintată Parlamentului de la Strasbourg. În acest sens, prof. univ. dr. Aurel Ardelean, rectorul UVVG a declarat: **„Ne dorim să fim competitivi pe plan național și european. Aceasta e intenția noastră. Și credem că acum, la acreditarea UVVG de către Parlamentul României, putem spune că am reușit!”**

ZAMFIRA RĂZMAN

Vernisaj

LUMEA BIZARĂ, FANTASTICĂ A GRAVURILOR LUI OLEG DENISENKO

Ca o fericită coincidență, ieri, de Ziua Europei, la Muzeul de Artă Arad a fost vernisată expoziția unui artist care, de zece ani, a intrat într-un circuit al valorilor culturale europene. Este vorba despre artistul ucrainean OLEG DENISENKO. Prezența la Arad a lucrărilor sale de gravură se datorează graficianului Adrian Sandu și Fundației Bienala Internațională de Grafică Cluj, reprezentată la vernisaj de Ovidiu Petca. Muzeograful Adriana Pantazzi a trasat câteva repere ale expoziției, „omogenă și unitară atât tehnic cât și imagistic”, în care personajele par desprinse dintr-un Ev Mediu fantastic, iar obiectele funcționează ca simbol. O lume bizară, ezoterică, pentru cei inițiați.

C. L.

Comercianții vor fi obligați să introducă sistemul de plată prin carduri

Guvernul va adopta, pînă la sfîrșitul lunii mai, un act normativ prin care comercianții vor fi obligați să introducă sistemul de plată prin intermediul cardurilor, a declarat, ieri, la conferința "Extinderea operațiunilor de retail bancar", ministrul Comunicațiilor și Tehnologiei Informațiilor, Dan Nica.

"Comercianții care depășesc un anumit volum de încasări vor fi obligați să instaleze POS-uri (Point of sale) pentru a permite posesorilor de carduri să efectueze plăți prin intermediul acestora. În prezent, au loc discuții între reprezentanții Ministerului Finanțelor Publice și cei ai comercianților în vederea stabilirii plafonului minim de încasări", a adăugat Nica.

Potrivit Ministrului Comunicațiilor, plata prin numerar reprezintă o problemă atît pentru populație, cît și pentru agenții economici. "Operațiunile cu numerar îi deranjează pe comercianți, care trebuie să cumpere mașini de numărat bani, iar bancnotele se schimbă în permanență. De asemenea, manipularea unor cantități mari de bani lichizi necesită personal pentru transport și pază, ceea ce înseamnă cheltuieli suplimentare", a spus Nica.

Dezvoltarea sistemul de plăți prin intermediul cardurilor reprezintă o priortate și pentru sectorul bancar. Președintele Asociației Române a Băncilor, Radu Ghețea, a afirmat că, pentru o mai bună promovare a cardurilor, s-a propus ca primele două tranzacții efectuate în intervalul unei anumite perioade de timp, respectiv o lună, să fie scutite de plata comisionului bancar.

"Totul depinde de răspunsul fiecărei bănci. Dacă o parte din bănci, în speță cele mari, vor accepta această propunere, celelalte instituții bancare le vor urma", a spus Ghețea.

Conform datelor Băncii Naționale a României, băncile comerciale au emis pînă la sfîrșitul anului trecut, un număr de 2,3 milioane carduri, în creștere cu peste 100% față de cel înregistrat în 2000. De asemenea, în 2001 s-au realizat aproximativ 35 milioane de tranzacții prin intermediul cardurilor, iar valoarea totală a acestora s-a ridicat la 33.000 miliarde lei.

Pînă la sfîrșitul anului trecut, au fost instalate 1.400 de ATM-uri (Automatic Teller Machine) și 2.600 de POS-uri. În prezent, peste 7.000 de comercianți acceptă plata prin card. Din totalul tranzacțiilor efectuate, numai 3% s-au realizat prin intermediul POS-urilor, iar valoarea acestor operațiuni reprezintă 6% din valoarea totală a tranzacțiilor.

Potrivit datelor BNR, Banca Română pentru Dezvoltare deține peste 34% din valoarea tranzacțiilor efectuate pe card, urmată de Banc Post, cu o cotă de piață de 29% și BCR cu 28% din valoarea transferurilor. În funcție de numărul de carduri emise, pe primul loc se clasează Banc Post, cu o cotă de piață de 31%, secondată de BRD care deține 30% din numărul de carduri și cu un procent de 26% de BCR.

BANCA MONDIALĂ A AMÎNAT DISCUTAREA PROGRAMULUI PSAL II

Banca Mondială a decis să amîne discutarea programului PSAL II, convenit cu autoritățile române, pînă în momentul în care Guvernul va clarifica neînțelegerile apărute în cadrul negocierilor cu Fondul Monetar Internațional privind politica de personal, a declarat, ieri, ministrul Finanțelor Publice, Mihai Tănăsescu.

El a afirmat că una dintre condițiile prevăzute în scrisoarea de intenție încheiată cu FMI era ca în primul trimestru al acestui an să fie disponibilizate 4.200 de persoane din cadrul Ministerului Industriei și Resurselor. În primele luni ale anului au fost concediate 1.100 de persoane de la SN Petrom, iar 3.100 de angajați din cadrul acestei societăți s-au transferat în sectorul privat, a adăugat Tănăsescu.

Potrivit ministrului Finanțelor, FMI consideră însă că numărul persoanelor concediate de la societățile aflate în subordinea Ministerului Industriei este de doar 1.100 și că Executivul nu și-a îndeplinit, în acest fel, unul dintre angajamentele asumate în scrisoarea de intenție.

"Cred că este vorba de o neînțelegere și vom încerca să explicăm că noi am îndeplinit și această condiție", a spus Tănăsescu.

El a arătat că decizia Băncii Mondiale de a amîna discutarea progarmului PSAL II ca urmare a unor probleme survenite în relația cu FMI este normală, avînd în vedere faptul că cele două instituții financiare "lucrează împreună".

Tănăsescu a mai spus că oficialii Băncii Mondiale au solicitat Guvernului explicații și asupra modului de privatizare a societății Alro Slatina, dar că ministrul pentru Privatizare, Ovidiu Mușetescu, a transmis instituției detaliile tehnice ale procesului de privatizare.

"Noi considerăm că toate condițiile impuse prin programul PSAL II au fost îndeplinite și cred că Banca Mondială va adopta o decizie favorabilă României chiar în această lună", a conchis Tănăsescu.

Programul PSAL II (Public Sector Adjustment Loan) are o valoare de 300 de milioane de dolari și urmărește restructurarea întreprinderilor de stat. Acordul prevede privatizarea a 20 de societăți comerciale, din care 10 vor fi restructurate, cu ajutorul unor bănci de investiții și apoi transferate în proprietate privată. Prima tranșă a acordului, în valoare de 150 de milioane de dolari, va fi disponibilă imediat după aprobarea programului în Board-ul Băncii Mondiale, iar următoarea este programată pentru anul viitor.

În urma unui schimb de focuri în Ungaria

ȘASE MORȚI ȘI MAI MULȚI RĂNIȚI

Șase persoane au fost ucise și mai multe au fost rănite, ieri, în urma unui schimb de focuri petrecut într-o bancă din Mor, la 60 de kilometri de Budapesta, a anunțat agenția MTI, citată de AFP. Schimbul de focuri a izbucnit după ce mai multe persoane au intrat în sediul băncii. "Deocamdată, nu știm decît că au fost ucise de șase persoane și mai multe au fost rănite", a declarat Laszlo Garamvoelgyi, purtătorul de cuvînt al poliției ungare. Surse medicale au anunțat că doi dintre răniți se află în stare critică, iar un al treilea este în stare gravă.

ANGAJATORII VOR ÎNCHEIA CONTRACTE DE MUNCĂ ȘI PENTRU PRESTAȚIILE DE CÎTEVA ORE PE ZI

Încadrarea unei persoane în muncă va fi realizată pe baza unui contract individual de muncă, document care poate fi încheiat atît pentru o normă întreagă, corespunzătoare duratei normale a timpului de muncă, cît și pentru o fracțiune de normă, care nu poate fi mai mică de două ore zilnic, potrivit unui proiect de lege adoptat în ședința de ieri a Guvernului. Aceste prevederi nu se aplică în cazul membrilor consiliilor de administrație, cenzorilor, consilierilor locali și județeni, experților, arbitrilor, mediatorilor, interpreților și traducătorilor, colaboratorilor externi folosiți în administrația publică pentru elaborarea proiectelor de coduri și al altor acte normative. De asemenea, prevederile nu se aplică în cazul în care munca prestată se încadrează în prevederile articolului 942 și următoarele din Codul Civil. Același lucru este valabil pentru persoanele care, în temeiul unor legi speciale, prestează activități sau servicii pe baza raporturilor juridice, altele decît cele decurgînd din contractele individuale de muncă, fiind plătite potrivit acelor legi speciale, ca și în cazul persoanelor care execută lucrări pentru care primesc drepturi de autor în baza contractului de valorificare a drepturilor de autor. Pentru persoanele aflate în una dintre aceste situații, plata sumelor reprezentînd remunerații se va face din fondurile prevăzute pentru plata colaboratorilor, altele decît fondul de salarii. Primirea la muncă de către angajator a unei persoane pentru care nu au fost întocmite formele legale se sancționează cu amendă de la 50 de milioane lei la 100 demilioane lei. Constatarea contravenției și aplicarea sancțiunii se realizează de către inspectorii de muncă. Convențiile civile de prestări servicii, încheiate în condițiile Legii 130/1999, privind unele măsuri de protecție a persoanelor încadrate în muncă, pot fi menținute cel mult 60 de zile de la data intrării în vigoare a legii. Guvernul consideră că noile reglementări sînt necesare pentru diminuarea "muncii la negru" și asigurarea unui control mai eficient în domeniul relațiilor de muncă, securității și sănătății în muncă.

Este atat de simplu,
MAGELLAN
MAGELLAN MAGELLAN
FAIANTA, GRESIE si OBIECTE SANITARE - MONDIAL LUGOJ
GRESIE PORTELANATA - ALFA CERAMICHE ITALIA
ADEZIVI si GLETURI - HENKEL
MOBILIER DE BAIE - ARTEMA
GIPS CARTON - KNAUF si LAFARGE
VOPSELE, TENCUIELI - CAPAROL
Precum si multe alte produse!!!
VIDE en-gros in DEPOZITUL din
Campul Linistii nr. 1
tel : 057 348 535 (C.A.)

PREMIERUL ADRIAN NĂSTASE VINE LA ARAD

Fiind informați despre vizita pe care premierul Adrian Năstase o va întreprinde la mijlocul lunii viitoare în județul nostru, l-am contactat pe președintele PSD Arad Dorel Popa, pentru a încerca să aflăm detalii despre programul acestei vizite:

„Într-adevăr, așteptăm vizita premierului Adrian Năstase în municipiul nostru, pe data de 18 iunie cu ocazia inaugurării Centrului „Euromedica" din Micălaca. Referitor la programul vizitei, cu siguranță că premierul Adrian Năstase va dori să vadă și alte obiective arădene, cu precădere industriale. Oricum, programul vizitei urmează să fie stabilit între Cabinetul premierului, subsemnatul și Prefectura arădeană, program care va fi comunicat presei în timp util."

DORU SINACI

PUNR votează cu generalul Chelaru

Convenția Națională a PUNR se va desfășura la sfârșitul acestei săptămâni, la București, având pe ordinea de zi alegerea noilor foruri de conducere, modificări la statutul partidului și prezentarea raportului de activitate.

Din partea organizației PUNR Arad, participă la lucrări 15 delegați conduși de către președintele Ioan Moș. Pentru Consiliul Național PUNR, organizația arădeană are șase candidați, iar pentru o funcție în Biroul Permanent este propus Emil Roman. Președintele PUNR Arad, Ioan Moș, ne-a declarat că delegația arădeană îl susține pe Mircea Chelaru pentru funcția de președinte iar Valeriu Tabără, actualul președinte, să ocupe funcția de președinte executiv sau prim-vicepreședinte.

DANIEL ALBU

Referitor la zvonurile privind schimbarea unor conducători de instituții descentralizate, președintele PSD Arad precizează:

„DIRECTORII NU POT LUCRA SUB PRESIUNE, DAR TREBUIE SĂ-ȘI DOVEDEASCĂ EFICIENȚA"

● Deocamdată nu s-a luat nici o măsură privind o posibilă înlocuire a directorilor de instituții descentralizate din Arad

Deoarece în presa arădeană au apărut fel de fel de zvonuri privitoare la „o iminentă schimbare a unor directori", i-am solicitat părerea președintelui PSD Arad Dorel Popa, de departe unul dintre principalii factori de decizie în acest sens: **„În legătură cu schimbările vehiculate în presă, pot să vă răspund că nu s-a luat nici o măsură în acest sens. Nici în ceea ce privește directorii vizați, nici în legătură cu posibilii înlocuitori. Conducătorii instituțiilor descentralizate n-au nici un motiv să lucreze sub presiune, deoarece niciodată nu i-am amenințat cu schimbarea, destituirea sau alte asemenea lucruri. Dacă vor exista rezultate, dacă directorii vor munci eficient, nimeni nu va fi schimbat. Dacă, totuși, vor exista schimbări, acestea se vor face doar în urma unor dezbateri extrem de serioase în Delegația Permanentă a PSD Arad, în deplină conlucrare cu Prefectura și cu Ministerul Administrației Publice, respectiv în conformitate cu legislația și cutumele existente."**

DORU SINACI

LIBERALII UMBLĂ CU „FAZOMETRUL"

„Am constatat că există o defazare între administrația centrală și administrația locală", a spus ieri, la conferința de presă a PNL Arad, Gavril Popescu, vicepreședinte. Domnia-sa se referea la unele inițiative lipsite de finalitate ale Primăriei, respectiv contractarea împrumutului de 91 de miliarde și preluarea de către CLM a CET-ului care, până la urmă, a rămas în administrarea Ministerului Industriilor și Resurselor. Contrazicându-l pe vicepreședintele Mihai Calimente, care a spus că nu există nici un plan de dezvoltare a municipiului Arad, pe termen mediu sau lung, Gavril Popescu a explicat că un asemenea program există și a fost alcătuit împreună cu canadienii. În viziunea lui Gavril Popescu, programul este „splendid" dar are o singură „hibă": este irealizabil, pentru că a fost alcătuit pentru un municipiu care se presupune că ar avea și banii necesari pentru derularea lui. ● Valentin Neamț le-a reamintit ziariștilor că tot ce s-a făcut în zona industrială a fost „automat" de către domnia-sa, iar actualul primar, Dorel Popa, nu are nici un merit.

● În rest, liberalii au „înjurat" de taxe și impozite, afirmând sus și tare că nu sunt de acord cu ele dar le vor vota dacă vor reuși să le „îndulcească", adică să le limiteze la pragul minim impus de către guvern, fără „artificiile" Executivului local. ● Mihai Calimente ne-a demonstrat, cu „arătătorul" pe hartă că municipiul Arad s-a dezvoltat pe un singur mal al Mureșului, din cauza Cetății care încurcă toate socotelile. Tot domnia-sa a înfierat tot mai accentuata subordonare a Aradului față de Timișoara prin transformarea unor centre în simple sucursale. În opinia lui Calimente, eforturile deputaților arădeni Zăvoianu, Creț și Cojocaru pentru a menține la Arad centrul meteorologic și metrologia sunt demne de toată lauda însă în condițiile în care ministerele sunt „invadate" de către timișoreni, șansele sunt destul de reduse. (N.N. - sperăm că nu va fi așa).

SIMION TODOCA

PSD susține nașterea BURSEI AGRICOLE arădene

Ieri, într-o conferință de presă, câțiva dintre liderii organizației municipale a PSD Arad, au prezentat poziția partidului față de cele mai recente evenimente și au „arătat" care sunt acțiunile viitoare.

Înainte de a intra în „miezul" celor declarate presei de către Edeleni Coloman, președintele PSD Arad și de vicepreședinții Rodica Borza și George Medințu, trebuie să remarcăm activitatea organizației municipale care, în decurs de două luni, a fost una susținută. Spre deosebire de cea a organizației județene...

„Falcă ... să-și ceară iertare"

Coloman Edeleni a ținut să-l ironizeze pe vicele democrat Gheorghe Falcă sugerându-i acestuia să lase deoparte atacurile și să se uite în propria ogradă.

„Falcă... îi solicităm să-și ceară iertare pentru emoțiile pe care ni le-a creat când a spus că s-a găsit mașina Bora. Și noi, care ne pregăteam să facem poze în fața mașinii", a spus liderul PSD, Coloman Edeleni.

Tot la capitolul „răspunsuri la atacuri", Rodica Borza a luat din nou apărarea lui Dorel Popa (confirmându-și pseudonimul de „doamna din dreapta primarului"), spunând că o parte a presei s-a hazardat - dacă nu mai mult - spunând că s-a mințit în privința licitației organizate pentru contractarea împrumutului dorit de CLM.

„Noi n-am avut voie să vedem ce conține plicul pe care ni l-a trimis BRD. Nu l-am deschis pentru că reprezentanții băncii n-au plătit garanția" a precizat Rodica Borza adăugând că **„eșecul licitației a fost datorat și poziției presei arădene care a avut o influență negativă asupra tuturor băncilor".**

Toți liderii PSD prezenți au fost de părere că încrederea băncilor în CLM este foarte mică și de aceea, nu au existat oferte.

Acțiuni umanitare, în continuare

Așa cum ne-au obișnuit în ultima lună, pesediștii continuă acțiunile umanitare și, pentru perioada 31 mai-2 iunie, au pregătit o adevărată „campanie de forță". Peste 200 de copii, de la diferite case de plasament din județ vor fi duși la Herculane, pe cheltuiala partidului.

Oamenii de afaceri, reuniți într-o asociație

Vicepreședintele George Medințu a prezentat inițiativa Biroului municipal al PSD Arad, de constituire a unei asociații a oamenilor de afaceri. Liderul PSD a spus: **„Oamenii de afaceri sunt împărțiți. Trebuie uniți într-o asociație, pentru că sunt multe de câștigat.** Astfel se poate crea o ambianță propice dezvoltării afacerilor, deoarece, împreună, vom găsi soluții, vom avea mai multe informații și vor fi atrași investitori străini."

„Camera de Comerț nu are rolul unei asemenea asociații, așa încât această instituție nu îi poate ajuta foarte mult pe oamenii de afaceri", a ținut să adauge Coloman Edeleni.

În final, cei doi au arătat că unul dintre țelurile, pentru viitorul apropiat, asociației, este crearea unei burse agricole, care a mai existat și înainte de război.

ALIN OLTEANU

NU IESE FUM FĂRĂ FOC...

(Urmare din pagina 1)

Ce-i drept, nu sunt nici primii și nici ultimii, și dacă au făcut-o cam... dezinvolt - ca să nu spun altfel - la fel au făcut-o și alții mult mai mari și mai tari ca ei, așa că nu trebuie să-i condamnăm. În fond și ei sunt oameni și trebuie să trăiască având neveste, copii, soacre, nu? Din nefericire însă se pare că de la o vreme simplul titlu de pesedist nu este îndeajuns sau nu mai este îndeajuns, pentru a fi sau pentru a rămâne director, o asemenea funcție devenind apanajul celor cu funcții politice, funcții care au ajuns să se negocieze deschis, fără jenă, mai ceva ca la piață: eu îți dau ție și, văd eu ce îmi dai tu mie! Cel puțin așa se „bârfește" tot mai intens prin oraș. Și de obicei, cum spune un proverb, *nu iese niciodată fum fără foc!* Despre cine este vorba? Despre mulți și despre multe schimbări, printre care cele ale conducerilor sau în conducerile *Inspectoratului școlar general, Direcției Silvice, Direcției Sanitar-Veterinare, SC TOP, Spitalului Județean, Direcției de sănătate publică, Salubrității, Curții de Conturi, Direcției Muncii, Casei Județene de Pensii* ș.a.

Fără să vreau îmi amintesc despre o situație aproape identică de mai acum câțiva ani, mai precis din prima jumătate a anului 1997, **când proaspăta guvernare țărănisto-penelistă-pedistă-udemeristă a schimbat sau obligat să se lepede de fostul PDSR și să treacă la unul din cele patru partide venite la Putere nu mai puțin de 27 de directori ori de conducători mai mici sau mai mari! Și tot fără să vreau îmi mai amintesc cum actualul Partid Social Democrat aflat atunci în Opoziție tuna și fulgera - inclusiv în ziarul nostru -împotriva mazilirii celor 27 și a *„politicii clientelare" dusă de CDR!!!* Aferim! *Dar ceea ce este pe cale să se întâmple acum ce nume poartă domnilor de la PSD?* Cu ce vă deosebiți voi de cei de dinaintea voastră? Sau cu ce sunteți voi mai buni decât defunctul CDR? Se uită că una dintre buturugile care a dat peste cap vechea guvernare a fost tocmai ipocrizia și lupta oarbă pentru ciolan, clientelismul politic pe care-l înfiera cu atâta „mânie proletară" PDSR-ul pe când era în Opoziție! Ce memorie slabă au unii, memorie care, însă, mai devreme sau mai târziu se va răzbuna și se va întoarce împotriva lor!**

Nu iau apărarea nimănui pentru că nu am nici un interes, dar întâmplător cunosc câțiva dintre directorii amintiți, mulți buni, chiar foarte buni profesioniști, conducători adevărați precum *doctorul Ioan Crâsnic, directorul Direcției de Sănătate Publică,* un manager cum mulți și-ar dori să aibă, dar care au „nesansa" de a fi fost numiți de vechea conducere a PSD-ului ori de a fi bănuiți că ar fi făcut parte din „cealaltă" tabără. Ce calități profesionale, ce concursuri pentru ocuparea postului, aiurea! toate sunt vorbe și lozinci care nu au nici o valoare în fața unor interese și manevre politice! Și ceea ce este mai dureros este faptul că *toate acestea încep să se facă tot mai la lumină, fără nici o jenă,* dovadă, iată și protocolul la nivel județean încheiat între PSD și UDMR. Protocol în care se spune fără perdea că PSD-ul se angajează să sprijine UDMR-ul în obținerea unor funcții ca: director la Oficiul de Cadastru Județean, director adjunct la Curtea de Conturi, director la Casa de pensii, director la Direcția Muncii ș.a.m.d.

Am vrea să fim bine înțeleși. Nu contestăm dreptul nimănui, indiferent că este maghiar, turc sau... extraterestru de a accede la oricare post, inclusiv de director, dar aceasta numai și numai pe bază unor calități dovedite în urma unui concurs deschis, public, așa cum spune legea și cum o cere cel mai elementar bun simț și în nici un caz pe baza unui troc politic cum este amintitul protocol. Adică am sau nu am oameni potriviți pentru un post sau altul, pentru că vă sprijin la vot în Consiliul Local obligatoriu îmi dați 7 posturi de director, 5 de adjuncți și 10 de mai știu eu ce! Nu e cam sfidător?

Într-un interviu acordat și publicat de ziarul nostru, dl. Popa Dorel a respins cu vehemență orice asemenea scenarii, dânsul afirmând sus și tare că *nici un fir din părul vreunui director nu se va clinti decât dacă acesta „a călcat grav pe bec"* (afirmația îi aparține dlui primar). Personal, continui să-i dau crezare dlui Popa pentru că, dincolo de orice, el a fost și rămâne un om cinstit. În cazul în care însă zvonurile care circulă prin oraș se vor adeveri, totuși suntem extrem de curioși să aflăm care va fi motivația schimbării acestor directori, respectiv în ce fel au „călcat ei pe bec" motivație care, conform legii, va trebui să fie făcută publică.

Așteptăm.

Ziua Independenței de Stat a României - clipă de emoție și simțire

Cu inimile încărcate de emoție și simțire, românii de pretutindeni au presărat, ieri, «pe-a lor morminte», floarea recunoștinței fiecăruia pentru jertfa eroilor neamului.

Arădenii, de la mic la mare, au cinstit memoria celor dispăruți prin jertfă, parcă mai mult ca niciodată...

Monumentul Eroilor - Piața Avram Iancu

După slujba de pomenire oficiată de Prea Sfinția Sa dr. **Timotei Seviciu,** episcopul Aradului, Ienopolei, Hălmagiului și Hunedoarei, preșcolari, elevi, studenți, oameni de rând, directori ai instituțiilor descentralizate ale statului, veterani de război, în frunte cu prefectul Aradului, **Dan Ungureanu** - însoțit de consilierii Dumitru Nica, respectiv de șeful Serviciului Coordonare din cadrul Prefecturii, Gavrilă Iacob - primarul Aradului, **Dorel Popa** - însoțit de viceprimarii Emanoil Voicu și Levente Bognar - președintele Consiliului Județean, **Caius Parpală** - însoțit de vicepreședintele Gheorghe Falcă - respectiv **Moise Iercoșan,** șeful Garnizoanei Arad, au depus superbe coroane de flori, prinos de

respect și aleasă cinstire. Momentul a fost deosebit, în ochii unora dintre cei prezenți s-au ivit lacrimi, fanfara militară a impresionat profund, soldații au dat onorul... De 9 Mai, în Piața Avram Iancu, lumea a simțit românește, cinstindu-și, cu pioșenie, înaintașii.

Monumentul Eroilor de la Păuliș

În urmă cu mai bine de două săptămâni, Prefectura Aradului s-a ocupat, în mod deosebit, de readucerea Monumentului de la Păuliș în stare de onoare. Acest lucru a reușit fără cusur, de bună seamă, fiind posibil ca la Păuliș să ardă inclusiv torța, demult stinsă, mulțumită intervenției Societății Distrigaz Arad. Mai mult decât atât, au fost refăcute inclusiv literele de pe Monumentul Eroilor, care nu se mai puteau citi de ani buni. Mulțumit că în final Monumentul a ajuns să arate foarte bine, prefectul Dan Ungureanu, a ținut să aprecieze o dată în plus munca voluntară depusă, în acest scop, de firmele care l-au pus la punct.

După o scurtă slujbă de pomenire oficiată și aici de Prea Sfinția Sa **Timotei Seviciu**, episcopul Aradului, Ienopolei, Hălmagiului și Hunedoarei, și câteva cuvinte rostite din inimă de prefectul Aradului, s-au depus coroane de flori din partea Prefecturii, a Consiliului Județean, reprezentat de vicepreședintele Gheorghe Falcă, a Primăriei Păuliș, a Școlii Generale din Păuliș, a veteranilor de război, a Unității Militare 01191 etc.

La Păuliș au mai fost prezenți: generalul de brigadă **Nicolae Drăghici,** comandantul Companiei I care a luptat în zona Ghioroc - Miniș (aliniamentul 8), **Cornel Hodoșan,** președintele Detașamentului Păuliș, **Ion Gherase,** vicepreședintele Detașamentului Păuliș și alții.

EUGENIA BĂRDAȘ

La reconstituirea dreptului de proprietate

45 DE ZILE PENTRU CONTESTAȚII

Persoanele care au solicitat reconstituirea dreptului de proprietate în baza Legii 169/1997 și a Legii 1/2000 sunt invitate să consulte anexele întocmite conform HG 1172/2001, afișate din data de 8 mai la panoul de la intrarea în Primăria Arad. **Termenul pentru depunerea contestațiilor este de 45 de zile de la data afișării.**

G. K.

COLEGIUL SILVIC DE LA „GOLDIȘ" A ÎNCHEIAT PRIMUL PARTENERIAT ȘTIINȚIFIC INTERNAȚIONAL

Colegiul Silvic al Universității de Vest „Vasile Goldiș" a primit vizita Facultății de Silvicultură a Universității de Vest din Șoprom - Ungaria. S-au pus bazele unui fertil parteneriat științific care vizează teme de cercetare comune, schimburi de cadre universitare și studenți. Vizita a cuprins și Grădina botanică universitară Macea, obiectiv științific apreciat de oaspeții din Ungaria ca unul de nivel european.

La Pecica

DEZBATERE PE TEMA CONSUMULUI DE DROGURI ÎN RÂNDUL MINORILOR

Primăria comunei Pecica, Grupul Școlar „Gheorghe Lazăr" și Școala cu clasele I-VIII nr. 2 au organizat ieri, o dezbatere amplă pe tema consumului de droguri în rândul tinerilor. La dezbatere au participat profesori și directori ai unităților de învățământ din comună, reprezentanți ai postului de Poliție din Pecica și specialiști din partea Poliției Județene Arad.

Deși existau indicii și probe puține

POLIȚIȘTII SERVICIULUI RUTIER AU DESCOPERIT MISTERUL UNUI ACCIDENT CU A.N.

Pe D.N. 69, în raza municipiului Arad, mai exact pe porțiunea de șosea dintre localitatea Șagu și municipiul Arad, un autoturism a acroșat un biciclist care circula în sensul de mers Șagu-Arad, bicicliștul suferind o fractură de picior. Autoturismul care a produs accidentul și-a continuat deplasarea, fără a opri. Poliția rutieră a fost sesizată despre comiterea accidentului de circulație, iar din discuțiile purtate cu victima T.M. de 45 ani, din localitatea Șagu, acesta nu a putut oferi nici un fel de relații despre producerea evenimentului rutier, din contră, a susținut că autovehiculul care l-a lovit circula din sens opus, lucru care i-a pus pe o pistă falsă pe cei care au cercetat cazul. În urma verificării desfășurate la fața locului, au putut fi strânse urme materiale și mijloace de probă, care au furnizat anumite indicii despre autoturismul implicat în accident, marca și culoarea acestuia. Din urmele rămase la fața locului, s-a putut trage concluzia că autoturismul înainte de D.N. 69 a circulat pe un drum neasfaltat. Modul în care s-a produs accidentul, ora la care acesta a fost comis, i-a îndreptățit pe polițiști să considere că s-a comis pe fondul unei alte infracțiuni, cum ar fi conducerea în stare de ebrietate ori că autorul nu posedă permis de conducere sau că autoturismul implicat în accident nu este înmatriculat.

În urma verificărilor și investigațiilor efectuate de lucrătorii de poliție rutieră a fost identificat autorul accidentului de circulație și a putut fi stabilit „filmul" producerii acestui eveniment rutier. Țigan Ștefan Cristian (31 de ani) domiciliat fără forme legale în municipiul Arad, împreună cu un prieten s-a deplasat cu autoturismul marca AUDI 100, în localitatea Cruceni, comuna Șagu, unde au petrecut noaptea la un bal. Deși au consumat toată noaptea alcool, Țigan Ștefan Cristian, care nu posedă permis de conducere, s-a urcat la volanul autoturismului și a pornit înspre Arad. Înainte de a intra în municipiul Arad a produs accidentul de circulație și fără a-i păsa de starea victimei, și-a continuat deplasarea înspre municipiu. A parcat autoturismul într-o curte unde l-a lovit intenționat în partea dreaptă, încercând să producă avarii mai mari care la o adică să le poată justifica. Probele ridicate de la fața locului îl indică indubitabil ca fiind autorul accidentului. Pe numele autorului a fost întocmit dosar penal, urmând ca Instanța de judecată să se pronunțe asupra pedepsei ne-a informat lt. **Adrian Lile** de la Poliția Rutieră. Numai în trimestrul I al anului 2002, au fost înregistrate un număr de 9 astfel de evenimente, toate fiind rezolvate prin descoperirea autorilor și trimiterea acestora în judecată, de cele mai multe ori descoperirea autorilor fiind realizată în mai puțin de 24 de ore de la comiterea accidentului.

Este cunoscut faptul că în cazul unui accident de circulație produs din culpă, vinovăția poate fi a victimei sau poate fi culpă comună, pedepsele prevăzute de lege fiind de regulă mici, dar în cazul părăsirii locului accidentului, indiferent de vinovăție în comiterea acestuia, persoana care a fugit este pedepsită cu închisoarea.

Recomandăm ca nimeni dintre cei care sunt implicați într-un accident de circulație, să nu părăsească locul accidentului fără încunviințarea organelor de poliție, pentru că șansele de a scăpa sunt foarte mici, iar situația acestora se agravează extrem de mult în cazul în care părăsesc locul accidentului și nu mai au posibilitatea de a-și proba eventuala nevinovăție.

S. GHILEA

Accente

O CHESTIUNE CARE FRIGE

În pofida repetatelor infirmări promovate în presă de primarul Dorel Popa - e drept, de pe poziția liderului județean al PSD - chestiunea valului de schimbări la nivelul directorilor unor instituții descentralizate este pe tapet. „Deocamdată, nu va fi schimbat nimeni", ne asigură Dorel Popa, dar „deocamdată" poate însemna și „nu azi" sau „nu mâine", ci într-o săptămână, două, o lună. Cum spuneam, problema e pe tapet. Pe de o parte, aspiranții la un directorat ori altul, cei care au sperat că venirea la putere în organizația PSD Arad a tandemului Popa-Crăciun le va aduce promovarea în fruntea unor instituții au început să devină nerăbdători. Au trecut deja aproape două luni de la alegeri și... nimic! Or, ei pentru ce au luptat, de ce au ridicat mâna pentru Popa? De ce l-au salvat pe Avram Căciun de la cădere totală, preferându-l prim-vicepreședinte în locul lui Caius Parpală? Pe de altă parte, însuși tandemul Popa-Crăciun devine tot mai nerăbdător. Și chiar mai iritat că trebuie să se „frece" zilnic de cei care nu i-au fost apropiați, ci, dimpotrivă, au fost „oamenii lui Pele". Prin urmare, „cestiunea" schimbărilor este una arzătoare. Frige la degete. Iar din câte știm, contrar spuselor, asigurărilor liniștitoare ale lui Dorel Popa, ar putea fi subiect de discuție pe ordinea de zi a Delegației permanente a PSD, chiar astăzi. Vom vedea.

Partea interesantă a demersului este aceea că prefectul Dan Ungureanu pare mai puțin fript la degete de graba schimbărilor. Dacă am înțeles bine, domnia sa ar fi spus că va fi de acord cu o schimbare sau alta doar în cazul în care cel propus este mai bun decât cel vizat a fi înlăturat. Ne bucură să auzim că prefectul are respect pentru valoare. Nu de alta, dar de 12 ani am fost martori la numeroase promovări cel puțin discutabile, care au împins în față oameni de paie. Ca să nu mai spun că printre cei „dragi" tandemului Popa-Crăciun, printre cei vizați să fie urcați în fotolii cu mari responsabilități întâlnim și nume de inși plafonați profesional și chiar „obosiți" psihic, ca să fiu cât de cât elegant.

Ideea e următoarea: să se schimbe?, primim; dar cu condiția ca motivul destituirii și argumentul promovării fiecăruia să fie valoarea și performanțele profesionale ale fiecăruia. Fiindcă, dacă Aradul pierde teren cu fiecare zi ce trece, dacă Timișoara ne mănâncă din traistă tot ce avem, ne ciugulește toate instituțiile, toate acestea se întâmplă și din cauză că la Arad au fost împinse în față, de prea multe ori, mediocrități. Mediocrități care au avut o singură calitate: au știut cu cine să fie prieteni, pe cine și când să vândă, de cine să se lipsească. De aceea aș vrea să fie adevărată voința prefectului Ungureanu ca, dacă tot vor fi schimbări, pe ici-pe colo, măcar să vină în față niște oameni ca lumea. Dar, o fi așa?

TRISTAN MIHUȚA

La ORL au apărut bolile de sezon

An de an, începând de la 1 mai, serviciul ORL este asaltat de persoane care acuză suferințe de conduct auditiv. Situația este explicabilă dat fiind faptul că începând cu această dată își deschid porțile ștrandurile din Arad, dar și din județ. Dr. Voicu Văgălău, medic primar, șef secție ORL, amintește că bazinele sunt un adevărat focar pentru bolile acestui sezon: abcese, otite, micoze (ciuperci de piele) etc. „În special la băile termale, posibilitatea de contactare a acestor afecțiuni e deosebit de mare. Persoanelor care au suferit de perforații timpanale le sunt absolut interzise scufundările, iar copiii e bine să practice cât mai puține imersiuni cu capul sub apă". Ca sistem de prevenire a acestor neplăcute suferințe, dr Văgălău recomandă, în special pentru copii, folosirea de otopansamente (dopuri de vată înmuiate în ulei sau dopuri speciale care se mulează în conductul auditiv și etanșează conductul) care împiedică pătrunderea apei și dezvoltarea infecției.

T.M.

MANIFESTĂRI DE ZIUA EUROPEI

A cincea ediție a Zilei Europei a fost aniversată ieri și la Arad. Manifestările prilejuite de acest eveniment au fost organizate de Primăria Arad în colaborare cu Palatul Copiilor și Inspectoratul Școlar Județean.

La ora 14,00, în Parcul Europa, în organizarea Liceului de Artă Sabin Drăgoi,s-a consumat primul moment dedicat acestei zile. Din partea administrației publice locale au participat: primarul Dorel Popa, prefectul Dan Ungureanu, viceprimarii E. Voicu și L. Bognar și vicepreședintele Consiliului Județean, Claudiu Cristea, care și-au exprimat încântarea față de inițiativele tinerilor în organizarea manifestărilor. În continuare, a

avut loc dezvelirea unei lucrări de artă executată de câțiva absolvenți ai liceului de specialitate, lucrare dedicată în exclusivitate Zilei Europei.

Programul a continuat în fața Palatului Administrativ, unde s-a desfășurat concursul pe echipe **„Armonia Turnului Babel"**, la care au participat 150 de copii din peste zece școli arădene. Sub denumirea **„Farmecul Coproducției"**, elevi din Arad, Timișoara și Oradea au prezentat o piesă de teatru pentru copii. Participanții au fost premiați de restaurantul Mc Donald's pentru prestația deosebită.

Tot acum a fost premiat și câștigătorul concursului de eseuri cu tema **„Cine este un bun european"**, premiile fiind oferite de către Camera de Comerț și Industrie Arad.

Una peste alta, organizatorii s-au declarat mulțumiți de interesul manifestat de tineret față de această aniversare, care se sărbătorește doar în 19 județe din țară.

SORINA AMBRUȘ
Foto: **AL. MARIANUȚ**

„EXPEDIAȚI" ACASĂ DE AUSTRIECI

Ieri, polițiștii de frontieră s-au trezit în brațe cu doi români „dăruiți" de autoritățile maghiare. Lucian Constantin (33 ani) din comuna Ciacova, județul Timiș și Petrică Moldovei (29 ani) comuna Vadu-Moldovei, județul Suceava. Cei doi au încercat să treacă legal în Austria, dar nu le-a fost permis acest lucru deoarece aveau interdicție de a intra în spațiul Schengen. Dorind să ajungă în Italia pentru a-și găsi un loc de muncă, românașii s-au gândit să treacă ilegal frontiera acestui stat. După ce au fost prinși, duetul moldo-bănățean a fost pasat maghiarilor de unde a ajuns acasă. Acum ei sunt cercetați pentru săvârșirea infracțiunii de tentativă de trecere ilegală a frontierei unui stat străin.

R. M.

UN TÂNĂR A FOST MUȘCAT DE ȘARPE

Un tânăr de 21 de ani din Căpruța a ajuns la Serviciul de Urgență Interne al Spitalului Clinic Județean Arad după ce a fost mușcat de mână de un șarpe. În momentul în care a ajuns la unitatea sanitară mai sus amintită, starea bărbatului era aproximativ stabilă, după primele îngrijiri acordate la locul accidentului. Cu toate acestea, el se află internat la Serviciul de Terapie Intensivă al Spitalului Județean.

A. B.

ADERAREA LA UE VA „ȘTERGE" FACILITĂȚILE PENTRU ZONELE LIBERE

Bogdan Augustin Cornel, directorul general al Agenției Zonelor Libere, din cadrul Ministerului Lucrărilor Publice, Transporturilor și Locuinței a fost prezent zilele trecute la Arad, cu ocazia inaugurării Platformei Aeroport Arad. Am profitat de ocazie pentru a-i pune câteva întrebări.

– D-le director, cum apreciați activitatea din Zona Liberă Curtici-Arad?

– Deși nu este cea mai mare zonă liberă din țară, cunoaște cea mai rapidă dezvoltare. S-a înregistrat aici cel mai mare număr de concesionări. Lucru explicabil prin poziționarea județului Arad, dar fără doar și poate este și meritul administrației locale, care a reușit să atragă investitori străini.

– Ce se va întâmpla însă cu acești investitori, odată cu modificarea legislației, mai exact abrogarea facilităților pentru agenții economici din zonele libere?

– Deocamdată nu știm încotro se vor îndrepta lucrurile. Cert este că legislația românească trebuie să se armonizeze cu cea europeană. Sperăm ca această nouă lege a impozitului pe profit să nu afecteze contractele deja încheiate.

– Totuși, nu puteți oferi o certitudine acestor investitori...

– Din păcate, nu se știe nimic sigur în acest sens. Guvernul trebuie, însă, să conștientizeze pericolul la care ne expunem în cazul în care contractele existente deja vor fi și ele afectate. Avem contracte cu firme foarte mari și vă dați seama că ne-am putea trezi cu procese la cele mai înalte instanțe europene.

– Spuneați că trebuie să ne aliniem la legislația europeană. La ce vă referiți?

– Țările din Uniunea Europeană nu acordă scutiri de la plata impozitului pe profit și nici alte facilități. Totuși, până la aderare, în România se va merge în continuare pe acest sistem.

– Și după aceea...

– Tot ce putem promite sunt renegocieri ale contractelor. Sperăm să beneficiem de înțelegerea investitorilor în acest sens.

SORINA AMBRUȘ
Foto: **V. MUSCĂ**

CURSĂ DE BUDAPESTA CU ACTE ÎN... NEREGULĂ

La punctul de trecere a frontierei Nădlac s-a prezentat spre ieșirea din țară microbuzul cu numărul de înmatriculare AR-04-RLH. Microbuzul efectua o cursă ocazională pe ruta Arad - Budapesta și aparținea firmei de transport persoane SC „Trans Mari - Cris" SRL Arad. În urma controlului întreprins de polițiștii de frontieră s-au constatat unele nereguli în documentele prezentate de către șofer. Astfel, biletele dus-întors prezentau modificări realizate prin răzuire, existau adăugiri la rubricile referitoare la numele persoanei și data emiterii, lista nominală cu cei opt pasageri, vizată de A.R.R. Arad, prezenta modificări realizate prin radiere și apoi completare de text. Șoferul microbuzului „s-a scuzat" organelor de control afirmând că documentele respective au fost completate de **Mariana Foghiș**, patroana firmei mai sus amintite. Prin urmare, au fost întocmite acte premergătoare începerii urmării penale sub aspectul săvârșirii infracțiunii de fals material în înscrisuri oficiale.

R. M.

De la începutul anului

233 DE PERSOANE S-AU ÎMBOLNĂVIT DE TBC

De la începutul anului, în județul nostru, 233 de persoane s-au îmbolnăvit de TBC și 25 au murit din cauza acestei boli. Din cei 233 care au contactat „boala sărăciei", 88 locuiesc în mediul urban, iar restul în mediul rural.

Numărul celor care au căzut victimă tuberculozei a crescut substanțial în ultima perioadă, dovadă fiind și faptul că secția TBC a Spitalului Clinic Municipal cât și secția externă de la Bulci sunt pline ochi de suferinzi. „Chiar și în perioada sărbătorilor de Paște când, de regulă, numărul celor internați scade considerabil, secția a fost ocupată la întreaga capacitate" aflăm de la **dr. Dana Olaru**, șefa secției TBC.

Principalele cauze ale bolii sunt nivelul de trai scăzut, stresul, tabacismul și etilismul cronic, precum și nivelul scăzut de educație sanitară al populației. „Primele semne, de cele mai multe ori ignorate, sunt: tuse îndelungată, scăderea în greutate și transpirație abundentă. Atragem atenția tuturor celor care prezintă aceste simptome să se prezinte de urgență la medic pentru ca boala să fie depistată cât mai repede" mai spune **dr. Olaru**.

A. BUGARIU

De ieri

Arădencele sunt campioane naționale la tenis de masă

La Sala Sporturilor „Victoria" din Arad sunt în plină desfășurare Campionatele Naționale de tenis de masă pentru categoria juniori I. La start s-au aliniat 16 echipe la masculin și 12 formații în concursul feminin. Echipa de fete a Clubului Sportiv Municipal Arad PAB România, a ocupat locul 1 în componența Dana Dodean-Veronica Popiuc-Cristina Kotrong-Andreea Dodean-Geanina Rotar (după faza tur de la Bistrița, sportivele noastre se aflau tot pe prima poziție a clasamentului). În finală a fost întrecută gruparea din Constanța, cu 4-3. Cât privește echipa de băieți a aceluiași club, în alcătuirea Adrian Dodean-Simon Gergö-Silviu Burza-Radu Munteanu-Patriciu Munteanu (ultimii trei legitimați și la CSȘ Gloria), aceasta a ocupat locul 4.

De astăzi demarează întrecerea individuală, unde sunt vizate noi medalii prin Dana Dodean, Adrian Dodean și Veronica Popiuc. Reuniunile au loc după următorul program: *vineri:* între orele 8-15,00, *sâmbătă:* orele 13-20,00 și *duminică:* orele 8-13,00.

A. HĂRȚĂU

DELEGAȚIA CLUBULUI UTA S-A DEPLASAT DEGEABA LA BUCUREȘTI

Așteptam cu interes ședința Comisiei de Disciplină din cadrul Federației Române de Fotbal, căci acolo erau prezenți și reprezentanții clubului UTA, președintele Lupaș și „principalul" Popa. Cei doi au fost convocați la comisie pentru a da explicații cu privire la declarațiile date vizavi de meciurile Apullum A. Iulia - „U" Cluj, respectiv „U" Cluj - Extensiv Craiova. Mai mult decât atât, conducătorii arădeni au depus și un memoriu, prin care incriminau cele două jocuri, contestând - așadar - și în scris corectitudinea disputării partidelor.

Și a început ședința. În mai puțin de o oră, arădenii au fost expediați la Arad, căci reprezentații clubului Apullum au fost absenți, iar cum probe nu au existat, Lupaș și Popa nedovedind (?!?!) „blaturile", cazul s-a clasat.

În plus, pentru că au „sărit calul", cei de la UTA au fost sfătuiți să o lase mai moale cu atacurile incisive la adresa altor cluburi, atâta timp cât nu au și probe.

Președintele Lupaș ne-a declarat, ieri, imediat după finalul ședinței: **„Nu suntem polițiști, pentru a descoperi neregulile. Noi sesizăm, alții sunt cu împărțirea dreptății."**

Așadar, delegația clubului UTA s-a deplasat degeaba până la București, irosind timp și bani. Credea președintele Lupaș că se va lua în discuție memoriul UTA-ei, atâta timp cât cazul „Ceahlăul - Dinamo", unul celebru, a fost clasat? Dacă da, atunci iată că s-a păcălit...

LEO SFÂRA

Programul competițiilor

Fotbal Sâmbătă, ora 11, pe stadionul UTA, în cadrul Diviziei B, are loc meciul: **FC UTA - Poli Timișoara.**

● În Divizia C, sâmbătă, ora 11, se dispută partida **ACU Arad-Tricotaje Ineu.**

● În Divizia D-Rowo, sâmbătă, ora 17: Frontiera Curtici-Șoimii Pâncota, Gloria Arad-Victoria Nădlac, Tricoul Roșu Satu Nou-Romvest Arad, Șiriana Șiria-Înfrățirea Iratoșu, Șoimii Lipova-Progresul Pecica, Comera Arad-Vulturii Socodor, Crișul Chișineu Criș-Armonia Ineu. U. Arad stă.

Baschet La Sala Sporturilor „Victoria" au loc meciurile 4 și 5 din cadrul semifinalelor la baschet feminin, după următorul program: **vineri, ora 17: BC ICIM Arad-Sportul Studențesc (meciul nr.4) și sâmbătă, ora 11: BC ICIM Arad-Sportul Studențesc (meciul nr. 5).**

Motociclism Sâmbătă, ora 14, pe pista Aeroportului Internațional Arad, se desfășoară prima etapă a Campionatului Național de motociclism viteză pe șosea. Participă motocicliști de la cluburile din țară și cu statut de invitați cluburi din Ungaria.

Handbal Duminică, ora 14, la Sala Sporturilor „Victoria", are loc meciul de handbal din cadrul Diviziei A masculin: **HC Safilar Arad - Siderurgica Hunedoara.**

AJF-UL A CRUȚAT ȘIRIA

Cine a crezut că demascarea unui blat va obliga - în sfârșit - Asociația Județeană de Fotbal să ia măsuri dure și în același timp nepopulare pentru mandatele lui Nicu Selejan s-a înșelat amarnic. Degeaba „soimii" Riviș, Pistrui și Mureșan (Gherman a dat înapoi) au confirmat declarațiile din presă și în fața Comisiei de Disciplină, căci ajefiștii, conducerea Pâncotei sfătuită probabil „din vecini", au scos asul câștigător din mânecă. Acesta se confundă cu o demisie a lui Monel Pâncotan din funcția de vicepreședinte al Șoimiilor Pâncota. Sancțiunile s-au abătut exclusiv asupra grupării pâncotane ce a pierdut respectivul meci cu 3-0, a mai rămas fără trei puncte și 400.000 de lei pentru părăsirea înainte de termen a terenului de joc, iar rebelii Riviș, Mureșan, Pistrui și chiar Gherman vor sta 4 etape pentru instigare la revoltă. Atât! Șiriana Șiria a scăpat basma curată și își continuă marșul spre barajul ce duce în Divizia C spre rușinea cooperativei din fotbalul județean.

CĂLIN MNERIE

Din derby-ul UTA-Poli a rămas tradiția

OBLIGAȚI SĂ ÎNVINGĂ

În alte ocazii, întâlnirea dintre UTA și Poli Timișoara însemna un derby de tradiție al Vestului, care stârnea rivalități și patimi intense. Timpurile s-au schimbat. Acum „Bătrâna Doamnă" este aproape de revenirea pe prima scenă, conducând în ierarhia Diviziei B. Studenții timișoreni, în schimb, în ultimii ani traversează cea mai neagră perioadă din istoria clubului. Cum situația de declin a echipei de pe Bega este arhicunoscută, să ne limităm să constatăm că mâine se vor afla față în față polii clasamentului - locul 1 (UTA) contra locul 16 (Poli). Ospeții vor prezenta o formație foarte tânără, care nu a putut emite pretenții în returul campionatului, cu excepția egalului obținut acasă în jocul cu universitarii clujeni.

Pentru UTA partida are două laturi distincte. Prima este caracterizată de deja menționata rivalitate existentă, rivalitate manifestată mai mereu, prin angajamentul de pe teren și duelul galeriilor. Cel puțin teoretic, derby-ul a devenit unul disproporționat, fals, „calculul hârtiei" indicând o favorită clară. Rămâne de dovedit această superioritate pe dreptunghiul verde. Aici intervine al doilea aspect al problemei: UTA nu a mai câștigat de cinci etape și nu a mai înscris în precedentele patru runde. Meciul reprezintă deci un prilej mai mult decât potrivit în acest sens, suporterii arădeni așteptându-se să se „împuște mai mulți iepuri dintr-o lovitură". Adică, o victorie lejeră împotriva rivalilor, care să consolideze postura de lider a favoriților și un joc convingător, prin care să se facă uitat randamentul mai scăzut al arădenilor (nu trebuie omis, totuși, prețiosul egal de la Craiova, venit ca o reabilitare).

În tur arădenii au „smuls" Timișoarei trei puncte. (Și) sâmbătă, succesul este absolut necesar.
Foto: ȘT. MATYAȘ

UTA nu poate conta pentru întâlnirea de la ora 11,00, pe serviciile suspendaților Todea și Buhuș. În plus, Luca și Mărginean acuză accidentări, primul fiind probabil menajat, în acest joc, de antrenorul Ionuț Popa. Cum Drida este refăcut, „unsprezecele" F. C. UTA se conturează astfel: Huțan-Panin, Zaha, Demian, Panaitescu, Drida, Mărginean, Pit, Fritea, Ciubăncan, Miculescu.

În cursul săptămânii s-a susținut obișnuitul meci-școală cu F. C. Telecom, încheiat cu victoria „albroșilor", cu scorul de 3-1. Jocul va fi arbitrat de Minodora Fevronia (Craiova), asistată de Mircea Constantinescu și Florentin Ivan, ambii din Capitală. Observator federal a fost desemnat bucureșteanul George Bădescu.

În celelalte dispute ale etapei: ASA Tg. Mureș-Apulum Alba-Iulia, Pandurii Tg. Jiu-Extensiv Craiova, Universitatea Cluj-Industria Sârmei C. Turzii, F. C. Bihor-Gaz Metan Mediaș, Jiul Petroșani-Internațional Pitești, F. C. Baia Mare-CSM Reșița, Minaur Zlatna-Olimpia Satu Mare.

ADRIAN HĂRȚĂU

Baschet feminin

B. C. ICIM ARAD VS SPORTUL STUDENȚESC

● *Astăzi, de la ora 17, și mâine, de la ora 11, două meciuri decisive pentru accederea în finală*

În primul meci din semifinale victoria ne-a aparținut fără dubii, 72-56. Apoi, la București în cel de-al doilea joc am pierdut pe mâna noastră, 62-68, iar în al treilea am fost furați de arbitri, 73-82. Ce va fi acum, în partidele cu numărul 4 și 5, hotărâtoare pentru intrarea în ultimul act al competiției? Noi, ca și toți iubitorii sportului cu mingea la coș din Arad nădăjduim că victoria va fi de partea noastră. Numai așa putem juca pentru a cincea oară consecutiv finala. Avem încredere în Bia, Anca, Laura, Olga și Alesya că vor evolua, nu așa cum au făcut-o la București, ci așa cum ne-au obișnuit, că Anne-Marie va repeta jocul foarte bun din Capitală, că junioarele vor fi din nou la înălțime. Toate premisele pentru victorie, dar nu e chiar așa ușor, Sportul Studențesc nefiind deloc o echipă slabă. Și dacă mai și prinde o zi bună! Dar, de data aceasta valoarea trebuie arătată pe teren. Cu scorul în favoarea lor, 2-1, studentele bucureștence nu mai au ce pierde la Arad. Ori, ori. În schimb, B. C. ICIM are nevoie ca de aer de două succese în această „dublă". Trebuie neapărat o izbândă astăzi pentru a egala situația și de încă una mâine pentru a prinde finala. Vor fi, cu siguranță, două dispute grele, interesante, cu o încărcătură psihologică mare, dar care sperăm că vor aduce la finele lor bucurie în sufletele tuturor. **„Faptul că am pierdut ambele confruntări la București nu înseamnă că nu suntem favoriți. Noi suntem la serviciu, avem de partea noastră suporterii, terenul și, în fond, suntem o echipă mai bună decât Sportul"** - ne-a declarat Petru Eleș, antrenorul secund al ICIM-ului. Fără îndoială, spectatorii vor lua cu asalt Sala Sporturilor. Fetele de la BC ICIM au nevoie de sprjinul dvs., unul foarte important dacă ținem cont de faptul că publicul constituie - de multe ori - cel de-al șaselea jucător al echipei. Veniți la „Polivalentă", purtați echipa spre izbândă, spre... finală.

Să mai precizăm că partida de **astăzi ce va începe la ora 17** va fi oficiată de Stelian Bănică (București) și Costel Grigoraș (Buzău), iar **cea de mâine, ce se va desfășura de la ora 11** va fi arbitrată de Marius Udrică (Craiova) și Costel Grigoraș (Buzău).

Așteptăm de la elevele antrenorilor Zoran Visic și Petru Eleș două victorii și, implicit, calificarea în finală. Hai, B.C. ICIM!

ADELA CIOLOCOI

Apel către iubitorii baschetului

Arădeni! Având în vedere importanța meciurilor din cadrul semifinalelor Campionatului Național de baschet feminin, dintre echipele B.C ICIM și Sportul Studențesc sunteți așteptați cu mic cu mare la Sala Polivalentă, vineri, ora 17 să purtăm echipa favorită, B.C. ICIM, spre victorie.

Galeria „West Force" a pregătit special pentru aceste meciuri banere surpriză, zeci de steaguri, sute de role etc., dorind să creeze o atmosferă incendiară. Galeria este așteptată la sală, vineri, la ora 16,30.

Își anunță prezența și galeria UTA-ei, „RED FIGHTERS" pentru a fi alături de „West Force".

Să fim alături cu toții de B.C. ICIM!

Liderul Galeriei; Zoran Arsenov

Baschet masculin

LA PITEȘTI, PENTRU A ÎNCHEIA CONTURILE

Astăzi și mâine, la Pitești, purtătorii tricourilor de campioni, baschetbaliștii de la West Petrom Arad vor încerca să încheie „operațiunea semifinala". Adversarul CSU I.S.A. Pitești a demonstrat, atât în sezonul regulat cât și în primul meci al penultimului act, că nu se poate ridica la nivelul elevilor lui Dragan Petricevici, diferențele de scor astronomice stând mărturie acestui fapt. Amintim aici doar rezultatul de 106-59, înregistrat în Vinerea Mare, la Arad, care deocamdată dă scorul parțial al semifinalei: 1-0 pentru West Petrom. Sâmbătă însă, după toate probabilitățile, petroliștii se vor afla cu biletele pentru marea finală în buzunar. Căci nu ne îndoim că evoluând la întregul potențial, lotul arădean va învinge fără probleme o fostă campioană, menținută în elită doar de ambiția antrenorului George Ziguii. Numai că, de această dată nici chiar colericul tehnician piteștean nu va putea încurca socotelile unei formații de trei ori mai valoroasă decât elevii săi.

Delegația campionilor a plecat spre Pitești ieri dimineață și a descins la hotelul „Metropol" la orele după amiezii. Cu excepția lui Simunovici, nerefăcut complet, Petricevici poate conta pe toți jucătorii. Asta chiar dacă Vereș și Konakovici au săltat câteva antrenamente în această săptămână, primul datorită unei răceli, iar sârbul chinuit de vechile probleme la ochi și se punea sub semnul întrebării deplasarea lor în Trivale. Așadar, astăzi de la ora 18,00 și mâine de la ora 11,00, petroliștii ar putea încheia conturile cu cei care în sezonul 1999-2000 le-au furat titlul de campioană. Prima întâlnire va fi arbitrată de cuplul bucureștean Stelian Bănică (delegat atât la meciul băieților cât și al fetelor!?) și Ciprian Câmpeanu, supervizați de Marius Marinescu, în timp ce meciul de sâmbătă va fi condus de Ioan Georgiu (Cluj-Napoca) și Costel Dumitrache (București). Observatorul va sosi tot din Capitală și se numește Tiberiu Rist.

La acest sfârșit de săptămână, la Ploiești se vor consuma și întâlnirile 2 și 3 ale celeilalte semifinale, ce opune echipele Dinamo București și Vega Soced Ploiești. În prima partidă, „câinii roșii" și-au valorificat avantajul terenului propriu, învingând la limită cu 76-75.

CĂLIN MNERIE

TV supliment ADEVĂRUL

Programele săptămânii 10 - 16 mai 2002

EST TRANS CONSTRUCT

MĂSURA ECONOMIEI TALE ®

Vinde

ȚIGLE TIP JAMINA

CAL. I IMPORT UNGARIA

ARAD CALEA RADNEI NR. 262 TELEFON 252.258

(2365979)

Sediu Central:
SC Centrosoja srl
Arad, Poetului 105-107
Tel. 057 270408
Fax: 057 250528

Puncte de vânzare:

LIPOVA
Str. Nicolae Bălcescu 33
Tel. 093 404014 Dl. Radu

FRUMUȘENI
AF L $ B Nr. 136
Tel. int. 120 Dl. Bujor

CHIȘINEU CRIȘ
Str. Gării, la Protecția Plantelor
Tel. 094 626864 D-na Tătaru

INEU
Str. Republicii nr. 6, la Serviciul Public Județean de Protecția Plantelor Ineu
Tel. 094 773148 dl. Hanciuța

SEBIȘ
Str. Zărandului nr. 30
Tel. 310560 Dl. Jidoi

GURAHONȚ
Str. Parcului, la Protecția Plantelor Gurahonț
Tel. 090012415 Dl. Șurtea

CURTICI
Str. Alba Iulia nr. 26
Tel. 464267 D-na Don

PECICA
Nr. 344 Tel. 468385

NĂDLAC
Str. Nicolae Bălcescu nr. 4, la Agromec Nădlac
Tel. 091 934837 Dl. Roman

SĂCUIENI jud. BIHOR
str. Morii nr. 47
Tel. 059/352122 Dl. Mogyari

• Ești producător agricol?
GRUPUL DE FIRME CENTROSOJA SE GÂNDEȘTE LA TINE
CENTROSOJA
CENTROSOJA s.r.l.
• Cum?
PRIN LANSAREA PROGRAMULUI PROMOȚIONAL DE PRIMĂVARĂ, LA FINELE CĂRUIA TE AȘTEAPTĂ

TOMBOLA CENTROSOJA

(2365936)

Ia startul în campania promoțională și cumpără de la Centrosoja:
* semințe de porumb, floarea-soarelui, soia, orzoaică
* erbicide
* insectofungicide
* îngrășăminte complexe
* azot

Poți câștiga pe loc produse Centrosoja și participi la TOMBOLĂ

În **23 aprilie** și **15 mai**, ai **șansa** să fii proprietarul unei **minimotorete** - marca PIAGGIO - în valoare de 1.500 Euro și a unui **tricimobil** - marca PIAGGIO APE - în valoare de 4.000 Euro

Doar cu Centrosoja - calitate și câștiguri garantate!
Fii client Centrosoja - fii câștigător!

Partenerul dumneavoastră de drum

AUTO M.D.A

ARAD, Calea Timișorii 50, Tel: 057 - 286.283, 286.085, Fax: 057-278.757
Modem 287.136, E-mail: auto.mda@rdslink.ro
Calea Radnei 208, Tal: 057 - 219.050, Modem: 219.049

CONSUMABILE, ANVELOPE, ULEIURI, PIESE ORIGINALE
Toate le puteți găsi în magazinele noastre

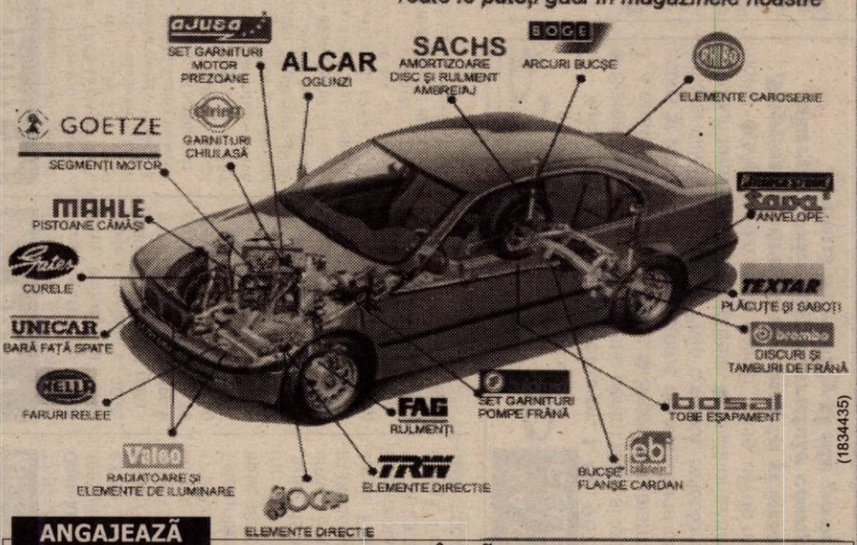

(1834435)

ANGAJEAZĂ

AGENT VÂNZĂRI AUTOTURISME BMW
Cerințe:
- studii superioare
- experiență în vânzări
- cunoștințe fluente de limba engleză sau germană
- cunoștințe de operare PC (Excel, Word, Internet)
- abilități de comunicare

AGENT VÂNZĂRI PIESE AUTO BMW
Cerințe:
- studii superioare
- cunoștințe de operare PC (Excel, Word, Internet)
- cunoștințe fluente de limba engleză sau germană
- cunoașterea pieselor auto *reprezintă avantaj*
- experiență în vânzări

VÂNZĂTORI PIESE AUTO
Cerințe:
- studii medii economice sau profil auto
- abilități de comunicare, seriozitate
- cunoștințe de operare PC
- stagiul militar satisfăcut
- domiciliul stabil în Arad.

Persoanele interesate sunt rugate să depună o scrisoare de intenție și un C.V. până cel târziu în data de 22.03.2002, la următoarea adresă
AUTO MDA S.R.L., CALEA TIMIȘORII NR. 50 FAX 27.87.57 E-MAIL auto.mda@rdslink.ro

TVR 1

7,00 Jurnalul de dimineață
7,30 Strict necesar - mag.
8,15 Pasiuni - s., rel.
(●) 9,00 Ultima încercare - f., rel.
10,45 Reflecții rutiere - rel.
11,00 TVR Craiova
13,00 Tezaur folcloric
14,00 Jurnalul de prânz
14,30 Drepturile omului
15,30 Tribuna partidelor parlamentare
16,00 Convietuiri
17,00 Puterea nevăzută a animalelor
17,30 Corect! - emis. conc.
18,30 Careul de aur - emis. conc.
19,10 Avanpremieră. Știri. Sport
19,30 România politică
20,00 Jurnal. Meteo. Sport
20,30 Curat Caragiale! Parol!
20,50 Amy - s.
21,40 Ploaia de stele
23,10 Jurnalul de noapte
23,25 Suplimentul de vineri
(▲) 0,00 Insula - f. SUA, 1980

TVR 2

7,50 Tată, am încurcat-o! - s.
8,15 Desene animate
9,30 Călătoria lui Allen Strange - s.
10,00 Știri
10,05 Diminețile unui bărbat cuminte
11,10 Tradiții - rel.
11,40 Călător în Orient - rel.
12,25 Noi, femeile - rel.
13,25 Gata cu fumurile!
13,30 Puls 2002 - rel.
14,00 Desene animate
15,15 Știri
15,20 Televiziunea, dragostea mea!
16,20 Fețe
16,30 Camera de gardă
17,00 Primul pas
17,55 Știri
18,00 Știri regionale
18,30 Pe față
19,00 Clubul de vineri
20,00 În mijlocul furtunii - s.
20,40 Conspirații
21,00 Zona crepusculară - s.
21,35 D'ale lu' Mitică
(●) 22,35 Mesagerul - f. SUA, 1997, cu Michael Madsen, Robert Vaughn
0,10 Știri
0,15 Remix
1,15 Timpul trecut - rel.

PRO TV

7,00 Teo - rel. * Omul care aduce cartea
8,00 Știrile Pro TV - Ziarul dimineții tale
9,00 Tânăr și neliniștit - rel.
* Ro - rel.; * X și Zero - rel.
10,15 Provest - rel.
11,30 Familia Bundy - s., rel.
12,00 Urmărire generală - rel.
(●) 13,00 La bloc - rel.
(●) 13,30 Ca$$a Loco - rel.
(●) 14,00 Haiducii lui Șaptecai - f., rel.
16,00 Tânăr și neliniștit - s.
17,00 Știrile Pro TV
* Vremea * Europa pur și simplu delicioasă
17,45 Teo
19,00 Știrile Pro TV
* Sport * Vremea
(●) 20,00 Rădeți cu oameni ca noi!
(●) 21,30 Războiul stelelor - Amenințarea fantomei - f. SUA, 1999, cu Ewan McGregor, Liam Neeson, Natalie Portman, regia George Lucas
0,00 Totul despre Războiul stelelor - doc.
1,00 Zero
* Știrile Pro TV * Pro TV te ascultă ce vezi

ANTENA 1-TV ARAD

7,00 Observator
8,00 Cafeaua cu sare
9,00 Știri TV Arad
9,30 Pactul de stabilitate - rel.
10,00 Soledad - s., rel.
11,00 Te voi iubi mereu - s.
13,00 Știrile amiezii
13,15 Detectivi Hart - s.
14,00 Gong show
16,00 Direcția 5 la Arad
16,30 Publicitate, promo
16,45 Știri TVA
17,00 Soledad - s.
19,00 Observator
19,35 Publicitate, promo
19,37 Știri TVA
19,50 Colierul de turcoaze - f. România, 1985
21,45 Paparazzi - emisiune de divertisment
23,30 Ceasul răzbunării - f. SUA, 1995
1,30 Observator
2,30 Zile din viața noastră - s.
4,00 Cafeaua cu sare
5,00 Soledad - s. rel.
6,30 Ispita - s.

PRIMA TV

7,00 Luna sălbatică - s., rel.
8,00 Zid - emisiune matinală
12,55 Clip Art
13,00 Cu Tibanu' la pescuit și vânătoare
14,00 Fiica oceanului - s
14,30 Obiectiv
15,30 Viper - s.
16,30 Luna sălbatică - s.
17,30 MASH - s.
18,00 Focus
19,00 Camera de râs
19,30 Real TV
20,00 Vrei să fii miliardar?
21,00 Copiii spun lucruri trăznite
22,00 Război în sânul Mafiei - f. SUA, 1990, cu Gabriel Byrne, John Turturo
0,00 M.A.S.H. - s., rel.
0,30 Viper - s., rel.
1,30 Camera de râs - rel.

DISCOVERY

10,00 Aventuri la pescuit cu Rex Hunt
10,25 Aventuri culinare cu Greg și Max
10,55 Bărci de vis
11,20 Shark Gordon
11,50 Renașterea unei mașini
12,15 Albine ucigașe
13,10 Capul terorii
14,05 Flota pierdută a lui Napoleon
15,00 Cine a fost Moise?
16,00 Capitole roșii
16,30 Povestiri din război
17,00 Salvatorul grădinilor
17,30 Meșterul tâmplar
18,00 Aventuri la pescuit cu Rex Hunt
18,30 Războaie la mulinetă
19,00 Echipa timpului
20,00 Jeff Corwin în Alaska
21,00 Shark Gordon
21,30 Renașterea unei mașini
22,00 Vânătorul de crocodili
23,00 În sălbăticie: Robin Williams și delfinii
0,00 Scafandrii NYPD
1,00 Mașini extreme: Baloane
2,00 Echipa timpului: Greenwich
3,00 Arme de război

ANIMAL PLANET

8,00 Parcul maimuțelor
8,30 Pet Project
9,00 Sălbăticiuni
9,30 Salvați animalele
10,00 Salvați și salvatori
10,30 S.O.S. animalele!
11,00 Rase de câini
12,00 Acvanautii
12,30 Aventurile vânătorului de crocodili
13,00 Aventurile lui O'Shea
13,30 Parcul maimuțelor
14,00 Pet Project
14,30 Sălbăticiuni
15,00 Rezervații africane
16,00 Ghici cine cârâie
16,30 Rase de câini
17,30 Veterinari în soare
18,30 Salvați animalele!
19,00 Salvați și salvatori
19,30 S.O.S. animalele
20,00 Aventuri în recifal albastru
21,00 Omorând pentru a supraviețui
22,00 Secția animalelor la kilometrul zero
23,00 Aventurile lui O'Shea: Nemesis
23,30 Secția animalelor: Păsările de luptă
0,00 Africa neîmblânzită
1,00 Urgențe veterinare
2,00 Parcul maimuțelor
2,30 Pet Project

TELE 7 ABC

7,35 Știri
7,50 Videoclipuri
11,00 Tentații - rel.
12,00 Documentar
13,00 Videoclipuri
14,00 Adela - f., rel.
15,30 Videoclipuri
16,00 Reportaj 7abc - rel.
17,00 Germania astăzi - doc.
17,30 Videoclipuri
18,30 Telejurnal
19,00 Viitorul azi - doc.
19,30 As Show - rel.
20,30 Roșcovanul - f. România, 1976
22,15 Concert
23,00 Documentar
23,30 Știri
23,45 Videoclipuri

BUDAPESTA 1

6,45 Lumea satului; 7,00 Matinal; **9,35 Top modell - s.**; 10,02 Știri; 10,05 Magazin informativ; 10,05 Cultură; 11,00 Știri; **12,05 Perlele oceanului - s. S. F.**; 13,01 Știrile prânzului; 14,00 Magazine regionale; 15,00 Știri; 15,05 George al VI-lea - Regele șovăielnic - doc.; 16,00 Știri; 16,02 Emisiunea pensionarilor; 16,25 Drumul spre finală - Randevu în Asia; 17,20 100 imagini despre sec. XX; 17,30 Magazin de informatică; 18,00 Știri; 18,05 Izvor - sănătate și mod de viață; 18,30 Documentar; 19,00 Știri; 19,15 Povestc; 19,30 Fereastra - mag. informativ; 20,30 Știri; 21,05 Mătușa lui Charlie - teatru TV; 22,55 Actual; 23,15 Știri; 23,20 Tema zilei; 23,35 Cultură; **23,45 Dimineața campionilor - comed. SUA, 1999**; 1,30 Cronică carpatică

RTL KLUB

7,30 Calendar; 8,00 Clubul copiilor; 10,00 Clubul rețetelor; 10,10 Top Shop; **10,25 Julieta - s.**; 10,50 Teleconcurs; 11,40 Top Shop; 12,35 La prânz - magazin distractiv; 14,10 Tele-concurs; **15,00 Helen și băieții - s.**; **15,30 Vacanță aventuroasă - s. Franța**; 16,30 Doar un cuvânt - conc; 16,35 Clubul rețetelor; **16,45 Milagros - s.**; 17,15 Doar un cuvânt - conc.; **17,20 Pasiuni sălbatice - s.**; 18,10 Monika - show; 19,00 Întâlniri - mag.; 19,30 Știri; 19,55 Fii și tu milionar!; 20,25 Fokus; **20,55 Între prieteni - s.**; **21,25 Copil problemă 3 - comed. SUA**; 23,15 Oameni pe Lună - show; **23,05 Suflete pierdute - dramă Fr.-SUA**; 0,55 Știri; **1,15 Hype - s.**; 1,40 Fokus; 2,10 Modă

Redacția Adevărul nu își asumă răspunderea pentru modificările ulterioare intervenite în programele Radio - TV

RADIO EUROPA FM (89,3 MHz)

6,00-10,00 Deșteptarea - cu Gabi Dobroiu (7,00 Jurnalul de dimineață); 10,00 Europa Express cu George Zafiu; 13,00 Jurnalul de prânz; 13,30 România în direct cu R. Turcescu; 14,00 Drum cu prioritate cu Radu Constantinescu; 18,00 Jurnalul de seară; 18,30 Interviurile Europa FM; 19,00 Clubul de seară cu Denis Ciulinaru; 22,00 Jurnalul de noapte; 22,30 Infomania cu Dan Goanță; 23,00 Europa lângă tine

RADIO ARAD & RADIO CONTACT (99,1 MHz)

6,00 Lupta cu somnul; 8,00 Matinal café; 10,00 Tovarășii mei; 12,00 Pulsul zilei; 13,00 Sony Music Show; 14,00 Radio Deutsche Welle; 15,00 Muzica așa cum vrei; 17,00 Radio Vocea Speranței; 18,00 Radio France International; 19,00 Întâlnirea de vineri; 20,00 Bună seara, Arad!; 21,00 Seară de seară; 22,00 Vineri noaptea nu mi-e somn

OTV

6,00 S-a întâmplat aseară
7,00 Zori de zi
10,00 Teleshopping
10,15 La hanul lu' nea Mărin - Muzică populară
10,45 Contați pe noi, contați pe OTV!
13,00 Caleidoscop zodiacal
14,00 24 de ore
16,00 Încotro?
17,30 24 de ore
18,00 Condurăteanu întreabă
19,00 24 de ore
21,00 Dan Diaconescu Direct
23,00 Clubul cascadorilor
0,00 Vot

B1 TV

7,00 Espresso
10,00 Prințul din Bel Air - s. rel.
11,00 Vară eternă - s.
12,00 Știrile de prânz
12,30 Nașul - rel.
13,30 La Strada - rel.
14,00 Fan X
15,00 Prețul răzbunării - acțiune, SUA, 1993 - rel.
16,30 Familia Simpson - s. rel.
17,00 Prințul din Bel Air - s.
18,00 Știrile Bucureștilor
18,30 La Strada
19,00 Familia Simpson - s.
19,30 Report. Concurs de cultură generală
20,00 Știrile naționale
21,00 Legea celebrității
22,00 Nașul. Talk-show
23,00 Ediția de noapte
23,30 Star Trek: Generația următoare
1,00 Ediția de noapte - rel.
1,30 Fax News

TV ACASĂ

7,45 Din viață - de R. Săraru - rel.
8,15 Povestiri adevărate - rel.
9,00 Maria Belen - s., rel.
10,15 Vei fi a mea Paloma! - s. rel.
(●) 11,15 De 3 x femeie - rel.
12,15 Dragoste și putere - s. rel.
12,45 Salomé - s. rel.
13,40 Micuțele doamne - s.
15,00 Dreptul la viață - s.
15,50 Căsuța poveștilor
16,00 Fiorella - s.
17,30 Taina din adâncuri - s.
18,30 Maria Belen - s.
19,30 Povestiri adevărate
* Vremea de acasă
20,00 Vei fi a mea, Paloma! - s.
* Vremea de acasă
(●) 21,00 De 3 x femeie
22,00 Salomé - s.
22,55 Dragoste și putere - s.
23,25 Povestiri adevărate - rel.
* Vremea de acasă
0,00 Fiorella - s. rel.
1,30 Sânge din sângele meu - s.
(●) 2,15 De 3 x femeie - rel.

HBO

8,00 Vacanță în Jamaica - dragoste, SUA, 1998
10,05 Dick Tracy - acțiune, SUA, 1990
12,00 Las' pe Beaver! - comedie, SUA, 1997
13,30 Un mascul extraterestru - comedie, SUA, 2000
15,15 Dosarele Y - s.
15,45 Marele Lebowski - comedie, SUA, 1998
17,45 Viața și epoca lui Reinaldo - biografic, SUA, 2000
20,00 Al șaselea simț - dramă, SUA, 1999
21,50 Apocalipsa - horror, SUA, 1999
23,55 Stigmata - horror, SUA, 1999
1,35 Cinema ● Cinema

TV RCS

8,30 Cafeaua de dimineață
9,30 Desene animate
10,00 Videoclipuri
10,15 Preciosa - s.
11,00 Știrile RCS 1 - rel.
11,45 O oră cu Dani Dascălu
12,45 Videoclipuri
13,00 Animalele fraților Kratts - doc.
13,30 Radical Power - doc.
14,00 Știrile RCS 2 - rel.
14,35 Hit squad - comedie
15,00 Preciosa - s.
15,45 Videoclipuri
16,00 Emisiune în limba maghiară
17,00 Sporturi safari - doc.
17,30 Ecoul străzii
18,00 Frumusețe și stil
18,15 Știrile RCS 1
19,00 Joia populară
20,00 Adrenalina
21,00 Provocările naturii - doc.
21,30 Tradiții și folclor
22,00 Știrile RCS 2
22,35 În numele fiicei mele - film
(■) 24,00 Erotica

TV 2

6,50 Matinal; **10,00 Visători îndrăgostiți** - s.; **10,45 Rosalinda** - s.; 11,10 Neobișnuit - show; 11,40 Ofertă directă; 12,40 Noi, maghiarii; **12,50 Riviera** - s.; **13,20 Arnold încurcă - lume** - w., SUA, 1968; **15,30 A iubi până la pornire** - s.; 16,00 Concurs telefonic; **16,30 Lucecita** - s.; **17,30 Prieteni și iubiri** - s.; 18,00 Claudia; 19,00 Activ; 19,30 Fapte; **20,05 Buni prieteni** - s.; **20,30 În capcana rețelei** - s.; **21,30 Geronimo** - w. SUA, 1993; 23,50 Bună seara, Ungaria!; **0,35 Polițist bun cu mici defecte** - thriller, SUA, 1992; 0,45 Autotrend 2002; 2,25 Activ magazin

DUNA TV

6,30 Matinal; 9,40 Ținuturi; 10,10 Profesorul reformat - portret; **11,00 Legat** - f. SUA, 1991, rel.; 12,50 Știri; 13,10 Religie - magazin; **13,40 Șoarece la castel** - f. Ungaria, 1942; 14,50 Mândria meșerici; **15,10 Frumosul spânzurat** - f. Ungaria, 2001; 16,25 Hungaria Litterata; **17,05 Călărețiî vântului** - s. acț. Germania; 18,00 Calendarium - magazin; 19,00 Știri; 19,30 Basme; 20,00 Mag. economic; **20,30 Halo, halo** - s. distr. Anglia, 1984; 21,00 Comedic Belgia-Franța, 1993; 22,45 Știri; 23,05 De ce?; 23,35 Jurnal cultural; **0,05 Povestirile Operei din Cluj** - s.; 0,55 Fără hotare - doc.; 1,25 Știri

PRO 7

7,05 Sam; 8,00 Taff; **8,50 Cine-i șeful** - s.; **9,25 Fam. Bundy** - s.; **9,55 Orice e posibil** - s.; **10,25 Soția proefsorului meu** - f. SUA, rel.; **12,05 Orice e posibil** - s.; **12,30 Roseanne** - s.; 13,00 Talk-show-uri; 18,00 Taff - magazin; 19,00 Agenți secreți germani; **19,30 Sabrina** - s.; **20,00 Simpsonii** - s. d.a.; 20,30 Galileo - mag.; **21,15 Ce s-a întâmplat cu soțul meu?** - comedie, Germ., 2002; 23,15 TV Total; 0,20 Elton TV; **0,55 League Of Gentlemen** - s.

TV 5

11,00 Jurnal TV5; **11,15 Castelul** - dramă, Franța, 1993 (III); 13,05 Magazin; 13,30 Jurnal France 3; 14,05 Fapt divers; 15,00 Jurnal; **15,15 Castelul** - dramă, Franța, 1993 (IV); 17,00 Jurnal TV 5; 17,30 Teleturism; 18,05 Piramida; 18,30 Întrebări pentru un campion; 19,00 Jurnal; **19,15 Castelul** - dramă, Franța, 1993 (V); 21,00 Jurnal TSR; 21,30 Jurnal France 2; 22,05 Documentar; 23,10 Jurnal TV 5; **23,30 Tăcerea** - dramă, Franța/Tunisia, 1994; 1,00 Jurnal RTBF

EUROSPORT

9,30 Golf - US Tour; 10,30 Moto - superbike, Monza; 11,00 Yachting; 11,30 Ad. Natura; 12,30 Fotbal: U 21: Germania - Irlanda; 14,00 Tenis - WTA Roma direct; 18,30 Fotbal - jucătorii sec. XX: Pelé; 19,15 Fotbal: echipa de vis; 19,45 Judo CE - Maribor/Slovenia; 20,45 Fotbal: Cultura Cupei Mondiale - orașele CM; 21,00 Tenis - WTA Roma; 21,30 Tenis - WTA Roma, direct; 23,00 Tenis; 23,30 Fotbal - jucători; 23,45 Știri; 0,00 U 21, CE: Grecia - Belgia; Franța - Cehia; 1,00 Raliul Argentinei; 1,30 Fotbal - jucători legendari; 1,45 Judo CE - Maribor/Slovenia

VĂ RECOMANDĂM

ROMÂNIA 1. 20,50 Ultima încercare - dramă

Ultimo e un tânăr carabinier ce speră să-i descopere pe conducătorii unei grupări mafiote Cosa Nostra, vinovați de moartea a numeroși copii, magistrați și polițiști. El încearcă să afle, mai ales, cine i-a ucis șeful. Tânărul comandant și echipa sa de carabinieri declanșează o periculoasă, dar eficientă urmărire.

PYROSTOP

VĂ OFERĂ ÎN CONDIȚIILE CELE MAI AVANTAJOASE:

Arad, str. Banul Mărăcine nr. 1, tel. 057/233281, mobil 094/525048

● Sisteme de alarmă antiefracție pentru firme și locuințe, cu posibilitatea conectării a 2, 3, 4 apartamente la un sistem; ● Sisteme de alarmă antiincendii; ● Sisteme de control acces și control rond; ● Sisteme de televiziune cu circuit închis; ● Sisteme de interfonie și videointerfonie; ● Folie colorată, reflectorizantă și pentru securizare geam; ● Geamuri termopan din sticlă float; ● Sticlă ornamentală, colorată în masă, vitralii, orice model; ● Mobilier din sticlă, oglinzi, mese, uși de mobilier, orice model

Supraveghere permanentă și intervenții rapide în caz de alarmă prin dispeceratele computerizate de la sediul Arcons Security și ale pompierilor militari.

(c.b.)

TVR 1

7,00 Jurnalul de dimineață
7,30 Strict necesar. Magazin
8,15 Fotbal - rel.
9,10 Teatrul Național TV prezintă: **O scrisoare pierdută** - rel.
10,00 Cu ochii'n 4 - rel.
11,00 TVR Iași
13,00 Profesioniștii - rel.
14,00 Jurnalul de prânz
14,30 51% Europa - rel.
15,15 Eveniment - mag. de actualitate culturală
16,00 Convietuiri. Magazin pentru alte naționalități
16,30 Panorama. Magazin în limba germană
17,00 Puterea nevăzută a animalelor
17,30 Corect!
17,45 Pasiuni - s.
18,30 Careul de aur - divertisment
19,10 Avanpremieră Știri Sport
19,25 Gillette: Cupa Mondială 2002
20,00 Jurnal. Meteo. Sport
20,45 Curat Caragiale! Parol!
(●) **20,50 Ultima încercare** - dramă, Italia, 1998 (II)
22,35 Reflecții rutiere
22,50 Istorie polemică
23,50 Jurnalul de noapte
0,05 Divertisment în miez de noapte
1,20 Debut 50 Plus - rel.
2,20 Jurnal. Meteo. Sport - rel.
(▲) **3,05 Funcționarii** - comedie, SUA, 1994
4,35 Istorie polemică - rel.

TVR 2

7,50 Tată, am încurcat-o! - s.
8,15 Desene animate
9,30 Călătoria lui Allen Strange - s.
10,00 Știri
10,05 Diminețile unui bărbat cuminte
11,05 Reforma la bani mărunți - rel.
11,35 Călătorind prin țară - rel.
12,10 Videoclipuri
12,25 Sport Plus - rel.
13,35 Mit și istorie - rel.
14,00 Desene animate
15,15 Știri
15,20 Toți, împreună
16,05 Tribuna partidelor parlamentare
16,35 Noua Cortină de fier
17,35 Afaceri la cheie
18,00 Știri regionale
18,30 Economia încotro?
19,00 Lege pentru toți
19,40 Banatica - emisiune în limba sârbă
20,00 De ce purtăm blue-jeans?
21,00 Zona crepusculară - s.
(●) **22,20 Mireasa cerșetoare** - dramă, Marea Britanie, 1997
0,10 Știri
0,15 Sport Plus - rel.
1,15 De ce purtăm blue-jeans? - rel.
2,05 Puls 2002 - rel.
2,35 Călătorind prin țară - rel.

PRO TV

7,00 Fotbal Divizia A - rel.
* Omul care aduce cartea
8,00 Știrile Pro TV - Ziarul dimineții tale
9,00 Tânăr și neliniștit - s. rel.
10,05 .Ro - rel.
10,10 X și Zero - rel.
10,15 Profeții despre trecut - rel.
12,00 UEFA Champions League - rel.
(●) **14,00 Răpiți de extratereștri** - f. rel.
16,00 Tânăr și neliniștit - s.
17,00 Știrile Pro TV
* Vremea
* Europa pur și simplu delicioasă
17,45 Teo - em. divertisment
19,00 Știrile Pro TV
* Sport
* Vremea
(●) **20,00 Robbersonii și poliția** - comedie, polițist, SUA, 1994
22,00 Știrile Protv
(●) **22,30 Familia Bundy** - s.
22,55 .Ro
23,00 Provest cu Bogdan Chiriac
0,00 Profiler - s.
1,00 Știrile Pro TV
(!) **1,15 Zonă moartă** - horror, SUA, 1983
(▲) 3,15 Zero - rel.
3,45 Fotbal: Meci din Divizia A - rel.
5,30 Provest - rel.
6,30 Știi și câștigi! - rel.

ANTENA 1-TV ARAD

7,00 Observator
* Sport
8,00 Cafeaua cu sare
9,00 Știri TVA - rel.
9,30 Emisiune în limba bulgară - rel.
10,00 Soledad - s. rel.
11,00 Te voi iubi mereu - s.
13,00 Știrile amiezii
13,15 Detectivii Hart - s.
14,00 Gong Show - rel.
16,00 Pactul de stabilitate
16,30 Publicitate, Promo
16,45 Știri TVA
17,15 Soledad - s.
19,00 Observator
* Sport
* Meteo
(●) **20,00 Iarna bobocilor** - comedie, România, 1977
21,57 Publicitate, Promo
22,00 Observator
22,15 Știri TVA
22,30 Marius Tucă Show
(●) **23,30 Hexed** - comedie, SUA, 1993
1,30 Observator - rel.
2,30 Zile din viața noastră - s.
4,00 Cafeaua cu sare - rel.

PRIMA TV

7,00 Luna sălbatică - s., rel.
8,00 Zid
12,55 Clip Art
13,00 Cronica cârcotașilor - rel.
14,00 Desene animate
14,30 Exploziv - rel.
15,00 Motor - rel.
15,30 Patrula aeriană - s.
16,30 Luna sălbatică - s.
17,30 M.A.S.H. - s.
18,00 Focus
19,00 Camera de râs
19,30 Real TV
20,00 Reuniunea de clasă. Cu Andreea Raicu
22,00 În fața presei - cu D. Tinu și C. Nistorescu
23,00 Focus Plus
23,30 M.A.S.H. - s. rel.
0,00 Patrula aeriană - s. rel.
0,55 Clip Art - rel.
1,00 Camera de râs - rel.
1,30 Focus Plus - rel.

DISCOVERY

10,00 Aventuri la pescuit cu Rex Hunt
10,25 Rătăcit prin pădure
10,55 Kingsbury Square
11,20 Shark Gordon
11,50 Renașterea unei mașini
12,15 Instincte primare
13,10 Insula diavolului
14,05 Protecție împotriva furtunilor
15,00 Legături de sânge
15,30 Cei mai diabolici oameni din lume
16,00 U-234: Ultimul submarin al lui Hitler
17,00 Aventuri culinare cu Greg și Max
17,30 Metale grele
18,00 Aventuri la pescuit cu Rex Hunt
18,30 Clubul de pescuit
19,00 Echipa timpului
20,00 Misterele recifelor
21,00 Shark Gordon
21,30 Renașterea unei mașini
22,00 Criminaliștii
23,00 Procurori
0,00 Dosarele FBI
1,00 Câmpuri de bătălie
2,00 Echipa timpului
3,00 Luni de război

ANIMAL PLANET

8,00 Parcul maimuțelor
8,30 Pet Project
9,00 Sălbăticiuni
9,30 Salvați animalele!
10,00 Salvați și salvatori
10,30 S.O.S. animalele!
11,00 Rase de câini
12,00 Aevanautii
12,30 Aventurile vânătorului de crocodili
13,00 Aventurile lui O'Shea
13,30 Parcul maimuțelor
14,00 Pet Project
14,30 Sălbăticiuni
15,00 Inimă sălbatică
16,00 Ghici cine cărăie
16,30 Rase de câini
17,30 Urgențe veterinare
18,30 Salvați animalele!
19,00 Salvați și salvatori
19,30 S.O.S. animalele!
20,00 Marele albastru
21,00 Spitalul veterinar
22,00 Aevanautii
23,00 Aventurile lui O'Shea
23,30 Dosarele crimei
0,00 Africa neîmblânzită
1,00 Urgențe veterinare
2,00 Parcul maimuțelor
2,30 Pet Project
3,00 Sălbăticiuni
3,30 Salvați animalele!

TELE 7 ABC

7,35 Știri
7,50 Videoclipuri
11,00 Tentații - rel.
12,00 Documentar - rel.
13,00 Videoclipuri
15,00 Reconstituirea - f. rel.
16,30 Documentar
17,00 As show - rel.
18,00 Jurnal european - doc.
18,30 Telejurnal
19,00 Germania astăzi - doc.
19,30 Concert simfonic
20,30 Horea - istoric, România, 1984
22,45 Loto. Joker. Pariul Trio
23,00 Jurnal european - doc. - rel.
23,30 Știri. Sinteza zilei
23,45 Videoclipuri

BUDAPESTA 1

7,00 Matinal - desene animate; **9,35 Topmodell** - s.; 10,05 Magazin cultural; 12,00 Știri; **12,05 Perlele oceanului** - s. FR.; 13,00 Știri; 14,00 Magazin minorități; 15,00 Știri; **15,04 Vise pe țărmul mării** - s. Franța, 1998, 2 ep; 16,00 Știri; 16,02 Portret poet; **16,30 Călătorie neașteptată** - s.; 17,30 Recviem pentru o biserică; 18,00 Jurnal ecologic; 18,03 Documentar; 18,30 Mag. pescarilor; 19,00 Știri; 19,15 Poveste; **19,30 Căpitanul Tenkes** - s.; 20,20 Fotbal CM; 20,30 Știri, meteo, sport; **21,05 Și totuși pământul se mișcă** - f. TV Ungaria, 1973 p. 2; **22,00 Pistolul** - s. SUA, 1997; 22,45 Actual; 23,05 Știri; 23,15 Tema zilei; 23,25 Cultura; 23,35 Plus 1 - doc; **0,30 Caut adăpost** - f. Italia, 1979; 2,15 Cronică carpatică

RTL KLUB

7,30 Matinal; 10,00 Clubul reteteler; **10,10 Julieta - Labirintul pasiunii** - s.; 10,40 Teleparti - concurs TV; 11,05 Top Shop; 11,40 Teleparti; 12,05 Top Shop; 12,35 La prânz - mag. informativ; 14,10 Teleparti - conc. tv. **15,00 Helene și băieții** - s.; **15,30 Vacanțele iubirii** - s. av. F; 16,35 Clubul reteteler; **16,45 Milagros - s.**; 17,10 Concurs telefonic; **17,15 Pasiuni sălbatice** - s.; 18,10 Monika - show; 19,00 Mag. vedetelor; 19,30 Știri; 19,55 Fii și tu milionar! - conc.; 20,25 Focus; **20,55 Între prieteni** - s.; **21,25 Tribul lui Krippendorf** - comed., SUA; **23,15 Oamenii președintelui** - s.; 0,05 Mag. cinematografic; 0,35 Semn de carte; 1,05 Știri; 1,25 Multimedia magazin; 1,55 Focus

VĂ RECOMANDĂM

PRO TV. 20,00 Robbersonii și poliția - comedie, polițist

În această comedie savuroasă, niște detectivi de la o secție de poliție aflați pe urmele unui criminal extrem de periculos sunt confruntați cu o nouă și neașteptată belea: o tipică familie americană dintr-o suburbie. Osborn este un cap al lumii interlope cu mâinile pătate de sânge care, din dorința de a-și desfășura activitățile în mai multă liniște, se mută într-o suburbie. Determinați să-l bage la răcoare, șefii din poliție îl însărcinează pe veteranul Jake Stone să-l spioneze 24 de ore din 24 pentru a-l prinde cu mâța-n sac. Alături de Tony Moore, partenerul său mai tânăr, Jake Stone primește permisiunea să supravegheze locuința infractorului din casa învecinată de unde pot să observe fiecare mișcare a acestuia.

Redacția Adevărul nu își asumă răspunderea pentru modificările ulterioare intervenite în programele Radio - TV

OTV

6,00 S-a întâmplat aseară
7,00 Zori de zi
10,15 La hanul lu' nea Mărin
10,30 Contați pe noi, contați pe OTV!
13,00 Caleidoscop zodiacal
14,00 24 de ore
16,00 Încotro?
16,30 24 de ore
17,30 Info pescar
18,00 Condurățeanu întreabă
19,00 24 de ore
21,00 Dan Diaconescu Direct
23,00 Vieți și destine
23,30 Cercul vrăjitoarelor
0,00 Vot

B1 TV

7,00 Espresso - emis. matinală
10,00 Prințul din Bel Air - s.
11,00 Vară eternă - s.
12,00 Știri
12,30 Nașul - talk-show - rel.
13,30 La Strada - rel.
14,00 Star Trek - s., rel.
16,00 Fan X
16,30 Familia Simpson - s., rel.
17,00 Prințul din Bel Air - s.
18,00 Știrile Bucureștilor
18,30 La strada
19,00 Familia Simpson - s.
19,30 Report. Concurs
20,00 Știrile naționale
21,00 Legea celebrității
22,00 Paranormal
23,00 Ediția de noapte
23,30 Star Trek - s.
1,00 Ediția de noapte
1,30 Fox News

TV ACASĂ

7,45 La casa de vis - rel.
(!)**8,15 Povești adevărate** - rel.
9,00 Maria Belen - s., rel.
* Căsuța poveștilor
10,15 Vei fi a mea, Paloma! - s., rel.
(!) 11,15 De 3 x femeie - rel.
12,15 Dragoste și putere - s., rel.
12,45 Salomé - s. rel.
13,40 Micuțele doamne - s.
15,00 Dreptul la viață - s.
15,50 Căsuța poveștilor
16,00 Fiorella - s.
(!) **17,30 Taina din adâncuri** - s.
18,30 Maria Belen - s.
19,30 Povești adevărate * Vremea de acasă
20,00 Vei fi a mea, Paloma! - s.
* Vremea de acasă
22,00 Salomé - s.
22,55 Dragoste și putere - s.
23,25 Povești adevărate - rel.
* Vremea de acasă
0,00 Fiorella - s., rel.
1,30 Petrecerea - Îndrăgostiți în bucătărie - rel.
2,30 Petrecerea - rel.
3,30 Acasă la români - rel.

HBO

8,00 Iubirea secretă a reginei Victoria - f. Anglia, 1997, cu Judi Dench
9,40 Las' pe Beaver! - comedie SUA, 1997, cu J. Turner, C. McDonald
11,10 Diamante - comedie SUA, 1999, cu Dan Aykroyd, Kirk Douglas
12,40 Cocioabele din Beverly Hills - comedie SUA, 1998, cu Alan Arkin, M. Tomei
14,15 Bulworth - comedie SUA, 1998, cu Warren Beatty, Halle Berry
16,00 Fotografia magică - f. av. Anglia, 1998, cu Toby Stephens, Ben Kingsley, F. Barber
17,45 Maybe Baby - comed. Anglia, 2000, cu Hugh Laurie
19,30 Cinema
20,00 Jaf în timpul potopului - f. SUA, 1998, cu Christian Slater, Morgan Freeman
21,40 Viața și epoca lui Reinaldo Arenas - f. SUA, 2000, cu Javier Bardem, Johnny Depp
23,55 Sub pământ s. r. l. - s., rel.
1,00 Turbulențe 2: Frica de înălțime - f. SUA, 1999
2,40 Câteodată ei se reîntorc... f. SUA, 1999, cu Alexis Arquette, Hilary Swank
4,20 Umbra vampirului - f. SUA, 2000, cu John Malkovich, Willem Dafoe

TV RCS

8,30 Cafeaua de dimineață
9,30 Desene animate
10,00 Videoclipuri
10,15 Preciosa - s
11,00 Știri RCS - rel.
11,45 Adrenalina - emis. informativă, rel.
12,45 Videoclipuri
13,00 Animalele fraților Kratts - doc.
13,30 Radical Power - doc.
14,00 Știri RCS 2 - rel.
14,35 Ecoul străzii - rel.
15,05 Preciosa - s.
15,50 Accidente - film
17,15 Emisiunea în limba maghiară
18,15 Știri RCS
19,00 Videoclipuri
19,10 Misiune în Manilla - f.
20,40 Videoclip
20,50 Sporturi safari - s.
21,20 Videoclipuri
21,30 Hit Squad - s.
22,00 Știri RCS 2
22,35 Frontiera Live
(■) 24,05 Erotica

TV 2

6,50 Matineu; **10,00 Visători îndrăgostiți - s.**; **10,45 Rosalinda - s.**; 11,10 Gură de copil - em. F. Sandor; 11,40 Ofertă directă; 12,40 Noi maghiarii; **12,50 Riviera - s.**; **13,10 Diresta** - s.; **13,30 Pilat din Pont - f. av. Italia-Fr., 1962; 15,30 A iubi până la pornire - s.**; 16,00 Concurs telefonic; **16,30 Lucecita - s.**; **17,30 Prieteni și iubiri - s.**; 18,00 Claudia - show; 19,00 Activ; 19,30 Fapte; **20,05 Buni prieteni - s.**; **20,30 Bang sonic - f. acț. SUA, 1999**; 23,40 Bună seara; **0,25 Noapte fatală - f. SUA, 1988**; 2,20 Activ - magazin

DUNA TV

6,30 Matinal; 9,40 Mag. economic; 10,10 Întemeierea Academiei de științe; 10,50 Orga cu 100 de glasuri; **11,25 Drum spre necunoscut - f. Ungaria 1999; 11,35 Romanul Idei - f.**; 12,50 Știri; 13,10 Jurnal cultural; 13,40 Geograf îndrăgostit - doc.; 14,10 Arboretum în Kecskemet - doc.; 14,30 Renaștere - doc.; **15,30 Acolo unde viața-i liniștită - f. Germania**; 16,25 Istoria filmului maghiar; 17,25 Comorile științei - mag.; 18,00 Calendar - mag.; 19,00 Jurnal; 19,30 Poveste; 20,00 Mag. de arhitectură; 20,25 Izvorul viitorului - mag. cultural; 20,30 Haidanaban, danaban - em. lui Sebö Ferenc; 20,40 Secretele cosmosului - doc.; **21,00 Sabia - comed. Ungaria 1976**; 22,10 Portret; **23,05 A selyem sikolya - f. av. Fr.-Elv.-Belgia 1996**; 0,45 Honfoglalas - concert

PRO 7

7,00 Sam - magazin; 7,55 Taff - mag.; **8,50 Ajutor, mama e invizibilă! - comed. SUA, 1995; 10,30 Tyacs - Moarte din spațiu - f. catastr. SUA, 1998; 12,05 Chaos City - s.; 12,30 Roseanne - s.**; 13,00 Talkshow; 14,00 Sam - magazin; 15,00 Talk-show-uri; 18,00 Taff - magazin; 19,00 Misiunea - Germania - show; **19,30 Sabrina - s.; 20,00 Simpsonii - s.**; 20,30 Galileo - mag.; 20,55 Știri; **21,15 Tommy Boy - comed. SUA, 1995; 23,15 Dark City - thriller S. F. SUA, 1997; 1,00 Luptători S. F. - f. SUA, 1996**, cu Billy Drago

TV 5

10,05 Zig Zag Café; 11,00 Jurnal TV5; **11,15 Calea stelelor - s.**; 13,05 Gros plan; 13,30 Jurnal; 14,05 Fax culture; 15,00 Jurnal; **15,15 Calea stelelor - s.**; 17,00 Jurnal TV5; 17,20 Invitat TV 5; 17,30 Mediterraneo; 18,00 Info TV5; 18,05 Piramida; 18,30 Întrebări pentru un campion; **19,15 Calea stelelor - s.**; 21,00 Jurnal Belgia; 21,30 Jurnal France; 22,05 Magazin; 23,00 Jurnal TV; 23,15 Teatru: Lily și Lily; 1,30 Jurnal TSR; 0,20 Soir 3; 2,20 Canada azi

EUROSPORT

9,30 Motorsport; 10,00 Motorsport; 10,30 Fotbal - Paul Braitner; 11,15 Fotbal CE sub 21 ani; 12,15 Fotbal - istoria CM; 13,15 Fotbal magazin; 13,45 Fotbal - portret echipa Ecuadorului; 14,15 Fotbal - istoria CM; 15,15 Fotbal U21 - Toulon: Italia-Irlanda; 17,30 Fotbal U17 - finala, în direct; 18,45 Fotbal magazin; 19,00 Fotbal U21, Toulon: Anglia-Polonia; 20,45 Fotbal - orașele ed. a XX-a a CM; 21,00 Fotbal U21, Toulon: Brazilia-Portugalia, direct; 22,45 Fotbal - istoria CM; 23,00 Fotbal - Carlos Alberto; 23,45 Fotbal - orașele CM; 0,00 Știri; 0,15 Fotbal U21, Toulon: Anglia-Portugalia

RADIO PRO FM (92,1 MHz)

5,00-5,30 BULETIN DE ȘTIRI la fiecare sfert de oră; **5,30-700 PRO FM PÂNĂ LA UNU** cu Ramon Cotizo; **7,00-10,00 PRO FM PÂNĂ LA UNU** cu Flavius Esnican; **10,00-13,00 PRO FM PÂNĂ LA UNU** cu Mihai Dobrovolschi; **13,00-14,00 13-14 CU ANDREI** cu Andrei Gheorghe; **14,00-17,00 POFTIM PRO FM** cu Cătălin Lăpușcă; **17,00-19,00 FPRO FM E AICI** cu Cristi Schnebli; **19,00-22,00 281.976** cu Flavius Esnican; **22,00-24,00 LATINO PARTY** cu Vali Bărbulescu; **0,00-2,00 HOT PARTY MIX** cu DJ Mike

RADIO TIMIȘOARA

6,00 Ceasurile dimineții; 8,00 Muzică populară cu dedicații; 9,00 Cânt din suflet; 10,00 De zece ori România; 11,00 Antemeridian Club; 12,00 Miez de zi la polul vest; 13,00 Emisiune în lb. germană; 14,00 Emisiune în lb. maghiară; 15,00 Emisiune în lb. sârbă; 16,00 Actualitatea în 60 de minute; 17,00 Carusel cultural; 18,00 Actualitatea radio; 18,10 Amintiri, amintiri; 19,00 Radiojurnal; 19,15 Întâlnire cu muzica; 20,50 Călătorie în lumea poveștilor; 21,00 Curierul de seară; Știri: 6,00; 6,50; 7,50; 9,00; 11,00; 11,30; 12,25; 12,50; 16,20; 17; 20; 21; 21,30; 21,50. Radio Jurnal: 7; 16; 19

RADIO SEBIȘ

6,00-9,00 Cronica cârcotașilor - (p)
9,00-10,00 Precinie, precinie - muzică populară; 10,00-12,00 Cafeaua de zece
12,00-15,00 21 Expres; 15,00-16,00 Bună ziua, oameni buni - muzică populară
16,00-19,00 Meridian 21
19,00-20,00 Sus, paharul, fiecare - muzică populară
20,00-22,00 E seara ta!
22,00-24,00 Tropical Party - (p)
24,00-6,00 21 Night Hits - (p)
Știri: 6,00; 7,00; 9,00; 11,00; 15,00. Jurnale: 8,00; 13,00; 18,00.

TVR 1

7,00 Ceasul deșteptător
8,00 Desene animate
8,50 Garajul lui Ziggy
10,20 Auto Club
11,05 Handbal feminin: Remin Deva - Buxtehude (Germania)
12,45 Debut 50 Plus
13,45 Jurnalul de prânz
14,00 Formula 1: MP al Austriei. Calificări
15,00 Copiii din Marais - f. Franța, 1999
17,00 Ora G
18,00 Teleenciclopedia
19,00 Garantat 100%
20,00 Jurnal. Meteo. Sport
20,30 Agenda europeană
20,35 Curat Caragiale! Parol!
20,40 Surprize, surprize
23,10 Jurnalul de noapte
23,25 Confidențe pe pernă - comedie SUA, 1959, cu Rock Hudson, Doris Day
1,10 Garantat 100%
2,10 Jurnal - rel.
2,45 Ora G - rel.
3,45 Handbal - rel.
5,20 Oameni ca noi - rel.
5,50 Ceasul deșteptător - rel.

TVR 2

7,50 Camera de gardă - rel.
8,20 Muzică populară
8,40 E dreptul tău! - rel.
9,05 Puls 2002 - rel.
9,35 Călătorind prin țară - rel.
10,10 Desene animate - rel.
11,00 Lumea lui Chit-Chit
11,45 Flipper și Lopaka - s.
12,10 Piatra magică - s.
12,40 Arta apărării
13,10 Arca lui Noe
13,40 Atlas
14,15 Planeta singuratică
15,00 Știri
15,05 Bărbați, la cratiță!
16,20 Fețe
16,30 Volei feminin - finala Cupei României - live
18,00 Știri regionale
18,15 Gratzy Informatoru' - revista presei săptămânale
18,20 În prelungiri
19,15 Trasee bănățene
19,30 Noi @tvrtimisoara.ro
20,00 Hochei pe gheață - finala CM Suedia - live
(●) 22,15 Vecinul meu, stăpânul meu - s.
22,45 Știri
22,50 În plină acțiune - s.
(▲) 23,40 Despre viață și sex
(●) 0,25 Mesagerul stelar - f. SUA, 1997
2,00 Volei feminin - rel.
(▲) 3,30 Despre viață și sex - rel.
4,15 Un bărbat de succes - s., rel.
4,45 Hochei pe gheață - Finala CM - rel.

PRO TV

7,30 Desene animate
9,00 Apărătorii planetei - s.
9,20 Desene animate
10,00 Gașca din Malibú - s.
10,30 Promotor
10,50 Gillette - lumea sportului
11,00 Preview Raliu Argentina
11,30 Gillette - lumea sportului
12,00 Magazin Liga Campionilor
12,55 Știrile Pro TV
13,00 Dădacă la 6 ani - s.
13,30 Prietenii tăi - s.
14,00 Live Music Maker - muzică pe bune
14,30 Aleasa inimii - f. Canada, 19867, cu James Wilder, Jennifer Dale
16,30 Bucătăria lui Radu
17,00 Prin cenușa imperiului - f. România, 1975, cu Gh. Dinică, Gabriel Osceiuc, regia Andrei Blaier
19,00 Știrile Pro TV
* Sport * Vremea
20,00 Seven - f. SUA, 1995, cu Brad Pitt, Morgan Freeman, Gwyneth Paltrow, Kevin Spacey
22,30 Ally McBeal - s.
23,30 Marcă înregistrată
0,00 La limita imposibilului - s.
1,00 Legendele vikingilor - f. SUA, 1995
3,00 Gimme - s.
3,30 Dădacă la 6 ani - s., rel.
4,00 Live Music Maker - rel.

ANTENA 1-TV ARAD

8,00 Știri TVA - rel.
8,30 Un început nou
9,00 Păstorul cel bun
9,30 Lumea mare a celor mici
9,30 Fir întins
10,00 Casa de piatră
10,30 Roata de rezervă
11,00 BIT
11,30 Universitatea de Vest „Vasile Goldiș" Arad prezintă
12,30 Get Real - s.
13,30 Colierul de turcoaze - rel.
15,30 VIP - s.
16,30 Vecinii
17,40 Săptămâna financiară
18,00 Povești de alinat copii
19,30 Observator
* Sport
* Meteo
19,45 Strada Divertis nr. 1 - emisiune de divertisment
(●) 21,00 Temnița roșie - thriller/dramă, SUA, 1997
23,30 Fotbal din Primera Division
1,30 VIP - s. rel.
2,15 Get Real - s. rel.
3,00 Daisy - dramă

PRIMA TV

7,00 Luna sălbatică - s. rel.
8,00 Desene animate
10,30 Să fii sănătos!
11,00 Sport Magazin
14,00 Motor
14,30 Exploziv
15,00 www. primatv.ro
15,30 Viper - s.
16,30 Luna sălbatică - s.
17,30 M.A.S.H. - s.
18,00 Focus
19,00 Camera de râs
19,30 Real TV
20,00 Vrei să miliardar?
21,00 Banc-Show
23,30 MASH - s., rel.
0,00 Viper - s., rel.
1,00 Film erotic
2,30 Focus

DISCOVERY

10,00 Aventuri la pescuit cu Rex Hunt
10,25 Copiii și Discovery
11,20 Shark și Gordon: Tigrii hawaieni
11,50 Renașterea unei mașini
12,15 Jeff Corwin
13,10 Vânătorul de crocodili
14,05 În sălbăticie - Christopher Reeve și balena cenușie
15,00 Ce vom face cu Luna?
16,00 Medicină alternativă
16,30 Viața: Blestemul omenirii
17,30 Dosarele fitness
18,00 Arme de război
19,00 Câmpuri de bătălie: Bătălia pentru Rusia - II
20,00 Acoliții lui Hitler
21,00 Robotica
22,00 Mistere
23,00 Mecanismele minții
0,00 Criminaliștii
1,00 Medici detectivi
1,30 Muzeul Negru
2,00 Viață și moarte la Spitalul de urgență
3,00 Scafandrii NYPD

ANIMAL PLANET

8,00 K-9 To5
9,00 Viață de câine
10,00 Animale legendare
11,00 Animalele și războiul
12,00 Shark Gordon - rechinul spinos
13,00 Căutarea: reptile și relicve
14,00 Contact extrem
15,00 Animalele lui Aspinall
16,00 Marele spectacol al animalelor
17,00 La Zoo
18,00 K-9 To 5
19,00 Viață de câine
20,00 Legendele animalelor
21,00 Animale în război. Mesagerii: Povești cu cai
22,00 Intrușii: Mistrefii conchistadori
23,00 Vânătorii: ursii grizzly din Kodiak
0,00 În flagrant : Masacrarea animalelor
1,00 Aeroportul animalelor
2,30 Nordul sălbatic
2,00 K-9 To5
3,00 Viață de câine

TELE 7 ABC

7,35 Știri
7,50 Videoclipuri
11,00 Documentar - rel.
12,00 Cântece populare
12,30 Cinetour
13,00 Sport 7
13,30 Melodii, melodii
14,00 Roșcovanul - f., rel.
16,00 Club ABC
17,00 Germania în direct - rel.
17,30 Videoclipuri
18,00 Cinetour - rel.
18,30 Telejurnal
19,00 Documentar
19,30 Concert
20,30 Craii de Curte Veche - f. România, 1986
23,30 Știri
23,45 Club ABC

BUDAPESTA 1

6,45 Viața satului; 7,00 Matinal; 8,25 Alix - d. a., s.; 8,50 Religie; 9,00 Mesajul trecutului; 10,20 Unde? Ce?; **10,50 Numele meu e Jimmy - f. Ungaria, p. 4**; 11,10 Zanzibar - emis. pt. tineri; **12,10 Sălbaticul - s.** SUA-Canada, 2 ep.; 13,00 Știri; 13,05 Bravo TV; 14,05 Drumul spre finală - Întâlnirea fotbalului; 15,00 Pentru drum - circulație; 15,20 Biserici arpadiene - doc.; 15,35 Să discutăm despre viitor; 16,00 Secolul nostru; 16,20 Jani merge acasă - rep.; 16,50 Campion - conc. TV; 17,25 TS - Campionatul Ungariei; 19,35 Luxor - conc. TV; 20,30 Știri; 21,05 **Satelit - cabaret; 22,05 Frumoasele speranțe - dramă romantică SUA, 1998; 23,55 Logodnica piratului - f. av. Franța, 1969**

RTL KLUB

7,30 Religia; 8,00 Clubul copiilor - d. a. ; 10,45 Desene animate Disney; **11,30 Al doilea sărut** - s. Franța; **12,30 Nikki - s. distr.**; 12,55 Concurs telefonic; 13,00 Știri; 13,10 Automania - mag.; **13,40 Doctorii - s.; 14,35 Dragă, iar s-au micșorat copiii - s. distr.**; 15,20 Top of the Tops; **15,50 Între prieteni - s.; 18,10 Melrose Place - s .; 19,00 Mr. Bean - s.**; 19,30 Știrile; 19,50 Focus plus; **20,25 Tipii - s.; 20,50 Un pește pe nume Wanda - comed. acțiune SUA; 23,00** Heti Hetes - talk-show distractiv; 0,05 Formula 3000 - auto; 0,25 Știri; **0,45 Primejdie pură - f. SUA**

VĂ RECOMANDĂM

PRO TV - 20,00
Seven - thriller/dramă, SUA, 1995

Un criminal în serie cu o minte sclipitoare începe un joc de-a șoarecele și pisica cu doi detectivi criminaliști. Cel mai vârstnic dintre ei urmează să iasă la pensie într-o săptămână, așa că vrea să-l prindă pe criminal cât mai repede cu putință. Celălalt este un tânăr, energic, care privește cu un ușor dispreț resemnarea și plafonarea partenerului său. Acțiunea se petrece într-un oraș fără nume, înecat de ploaie și apăsat permanent de un cer plumburiu. Șirul crimelor continuă, ucigașul părând a pedepsi victimele pentru comiterea unuia dintre cele șapte păcate capitale.

Redacția Adevărul nu își asumă răspunderea pentru modificările ulterioare intervenite în programele Radio - TV

OTV

6,00 S-a întâmplat aseară
7,00 Zori de zi
10,15 La hanul lu' nea Mărin. Muzică populară
10,30 Contați pe noi, contați pe OTV!
13,00 Caleidoscop zodiacal
14,00 24 de ore
16,00 Încotro?
17,30 Pe drumul succesului
18,00 Condurățeanu întreabă
19,00 24 de ore
21,00 Dan Diaconescu Direct
23,00 Vieți și destine
0,00 Vot

B1 TV

7,00 Espresso
10,00 Prințul din Bel Air - s. rel.
11,00 Vară eternă - s.
12,00 Știrile de prânz
12,30 Nașul - rel.
13,30 La Strada - rel.
14,00 Brigada specială - rel.
15,00 Luna 44 - SF, SUA, 1990 - rel.
16,30 Familia Simpson - s. rel.
17,00 Prințul din Bel Air - s.
18,00 Știrile Bucureștilor
18,30 La Strada
19,00 Familia Simpson - s.
20,00 Știrile naționale
21,00 Legea celebrității
22,00 Nașul. Talk-show
23,00 Ediția de noapte
23,30 Prețul răzbunării - acțiune, SUA, 1993
1,00 Ediția de noapte - rel.

TV ACASĂ

7,45 Căsuța poveștilor - rel.
8,15 Povești adevărate - rel.
9,00 Maria Belen - s. rel.
* Căsuța poveștilor
10,15 Vei fi a mea Paloma! - s. rel.
(●) 11,15 De 3 x femeie - rel.
12,15 Dragoste și putere - s. rel.
12,45 Salome - s. rel.
13,40 Micuțele doamne - s.
15,00 Dreptul la viață - s.
15,50 Căsuța poveștilor - desene animate
16,00 Fiorella - s.
(●) 17,30 Taina din adâncuri - s.
18,30 Maria Belen - s.
19,30 Povești adevărate
* Vremea de acasă
20,00 Vei fi a mea Paloma! - s.
* Vremea de acasă
(●) 21,00 De 3 x femeie
22,00 Salome - s.
22,55 Dragoste și putere - s.
23,25 Povești adevărate - rel.
0,00 Fiorella - s. rel.
1,30 Sânge din sângele meu - s.
(●) 2,15 De 3 x femeie - rel.

HBO

8,00 Scrisoare de dragoste - dragoste, SUA, 1999
9,30 Primii o sută de ani al surorilor Delany - biografic, SUA, 1999
11,10 Pe dos - comedie, SUA, 1999
12,45 Detectiv de voie, de nevoie - comedie, SUA, 1999
14,20 Pe platourile de filmare
14,55 Omul din Virginia - western, SUA, 2000
16,30 Mica învățătoare - dramă, China, 1999
18,20 Nu-i așa că e grozavă? - comedie, SUA, 1999
20,00 Spre cascada Niagara - dragoste, SUA, 2001
21,40 Rezervele - comedie, SUA, 2000
23,35 Escroci ca noi - comedie, Marea Britanie, 1998
1,25 Circul - polițist, Marea Britanie, 2000

TV RCS

8,30 Cafeaua de dimineață
9,30 Desene animate
10,00 Videoclipuri
10,15 Preciosa - s.
11,00 Știrile RCS - rel.
11,45 Atitudini - informativ - rel.
13,15 Animalele fraților Kratts - doc.
13,45 Videoclipuri
14,00 Știrile RCS 2 - rel.
14,35 Conviețuiri - rel.
15,05 Criminalul este printre noi - film
16,30 Radical power - doc.
17,00 Preciosa - s.
17,45 O altfel de lume - rel.
18,15 Știrile RCS 1
19,00 Aventurile lui Huck - desene animate
19,30 Hit Squad - comedie
19,50 Videoclipuri
20,00 O oră cu Dani Dascălu
21,00 Provocările naturii - doc.
21,30 Videoclipuri
21,40 Sport Safari - doc.
22,00 Știrile RCS 2
22,35 Fiara din adâncuri - film
(■) 24,00 Erotica

TV 2

6,50 Ediție matinală; 10,00 Visători îndrăgostiți - s.; **10,45 Rosalinda** - s.; 11,10 Ajută-te singur - mag. medical; 11,40 Ofertă directă; 12,40 Noi, maghiarii; **12,50 Riviera** - s.; **13,40 Tentații** - f. muz. SUA p.2.; **15,30 A iubi până la plecare** - s.; **16,30 Lucecita** - s.; **17,30 Prieteni și iubiri** - s.; 18,00 Claudia - show; 19,00 Activ - magazin; 19,30 Fapte - mag. **20,10 Buni prieteni** - s.; **20,35 Smallville** - s. acț. SUA, 2001; 21,35 Activity show; 22,20 Boros Bochkor show; **23,20 Jocul cu moartea** - s.; 0,20 Bună seara, Ungaria; 0,45 Autotrend 2002; 1,35 Internet; 2,25 Activity magazin

DUNA TV

6,30 Dimineața; 9,40 Cercul gospodarilor; 10,10 Mag. ecologic; 10,40 Orga cu 100 de voci; **11,10 Eu, hoțul** - f. Polonia, 2000; 12,50 Știri; 13,10 Biserica vie; 13,40 Risipim ori refacem moștenirea; 14,20 Cu camera de filmat în rucsak - doc.; 14,50 Mamma club - doc.; 15,30 Paradis tatuat - Noua Zeelandă; 16,00 Galeria istorică; 16,30 Literatura maghiară; **17,05 Călărețiî vântului** - s. act; 18,00 Calendar - mag. informativ; 19,00 Știri; 19,30 Basm; 20,00 Ținuturi - mag. regional; **20,30 Fața palidă** - f. SUA, 1922; **21,00 Cu capul în zid** - f. Franța, 1997; 22,30 La miezul nopții; 22,45 Știri; 23,05 Urmărire și rămânere - doc.; 23,45 Club@dunatv.hu; 0,15 Documentar; 1,00 Știri

PRO 7

7,50 Taff; **8,30 Cine-i șeful?** - s.; **9,15 Bundy** - s.; **9,40 Orice e posibil** - s; **10,10 Încă o dată tată** - comed. SUA, 1986; **12,05 Orice a posibil** - s.; **12,35 Roseanne** - s.; 13,00 Andreas. Talk-show; 14,00 SAM. Magazin; 15,00 Arabella. Talk-show; 16,00 Schlegl. Talk-show; 17,00 Clip-Mix; 18,00 Taff. Magazin; 19,00 Agenți secreți germani; **19,30 Sabrina** - s.; 20,00 Desene animate; 20,30 Galileo; 20,55 Știri; **21,15 Soția profesorului meu** - comed., SUA, 1993, cu Tia Carrere; 23,00 TV Total; 23,55 Pro 7 Reportaje; **0,45 Franțuzoaica** - erotic, SUA, 1996

TV 5

10,05 Zig Zag Café; 11,00 Jurnal TV 5; 11,15 Magazin; 13,05 Magazin cultural; 13,30 Jurnal France 3; 14,05 Timpul prezent; 15,00 Jurnal TV 5; 15,15 Magazin; 17,00 Jurnal TV 5; 17,30 Reportaj Arte: New York sub ziduri; 18,05 Piramida; 18,30 Întrebări pentru un campion; 19,15 Uniunea liberă; 20,20 D de la desen; 21,00 Jurnal RTBF; 21,30 Jurnal; 22,05 Fapt divers; 23,00 Jurnal TV 5; **23,15 Castelul** - f. dramă, Franța, 1993 (I); 1,00 Jurnal; 1,30 Soir 3

EUROSPORT

9,30 Fotbal - Eurogoluri - rel.; 11,15 Fotbal: orașele CM 2002; 11,30 Fotbal turneul U 21, Toulon, Franța - rel.; 14,00 Tenis WTA Roma, optimi, direct; 17,00 Ciclism - Turul Italiei - direct; 18,30 Fotbal: Turneul Toulon U 21: Japonia-Italia; 19,30 Fotbal U 21: Germania-Irlanda; 21,15 Fotbal; 21,30 Tenis WTA Roma, direct; 23,00 Golf - Irving/ Texas; 0,00 Yachting; 0,30 Știri; 0,45 Ad Natura magazin

VĂ RECOMANDĂM

PRO TV. 19,45 *Răpiți de extratereștri - SF, SUA, 1998*

Întorcându-se dintr-o călătorie, Bob și Dez Wilson împreună cu fiul lor, Andy, au o întâlnire de gradul trei cu forme de viață extraterestre. Pentru că acestea încearcă să îi omoare, Bob și Dez apelează la agenția guvernamentală Air Force. Aceasta trimite o brigadă de oameni în negru, care se dovedesc a fi mutanți veniți tot din spațiu.

VĂ RECOMANDĂM

TVR 2. 21,25 *Crima - thriller, Marea Britanie, 1995*

În timpul celui de-al Doilea Război Mondial, un angajat al Căilor Ferate engleze află că șeful său a abuzat sexual de soția sa. După aceea, i-a oferit bărbatului o slujbă în subordinea lui, pentru a o avea la îndemână pe consoarta acestuia. Cei doi soți îl omoară pe maniacul sexual, după care încearcă să deturneze ancheta într-o direcție greșită.

TVR 1

7,00 Jurnalul de dimineață
7,30 Strict necesar. Magazin matinal
8,15 Pasiuni - s. rel.
9,00 Gideon - f. rel.
10,50 Amprente - rel.
11,05 TVR Cluj - rel.
13,00 Garantat 100% - rel.
14,00 Jurnalul de prânz
14,30 Oameni ca noi
15,00 Bucuriile muzicii
16,00 Panorama
17,00 Puterea nevăzută a animalelor - doc.
17,30 Corect!
17,45 Fotbal: Meci din etapa a 26-a a Diviziei A
20,00 Jurnal. Meteo. Sport
20,45 Teatrul Național TV prezintă: **O scrisoare pierdută** de I. L. Caragiale (II)
21,45 Față în față. Cu Irina Radu
22,45 Profesioniștii. Cu Eugenia Vodă
23,45 Jurnalul de noapte
0,00 Divertisment în miez de noapte
1,15 Bucuriile muzicii - rel.
2,15 Jurnal - rel.
3,00 Teatrul Național TV prezintă: O scrisoare pierdută - rel.
4,00 Cu ochii'n 4 - rel.
3,35 Față în față - rel.
5,00 Curat Caragiale! Parol! - rel.

TVR 2

7,00 În mijlocul furtunii - s. rel.
7,50 Tată, am încurcat-o - s. rel.
8,15 Desene animate - rel.
9,30 Călătoria lui Allen Strange - s.
10,00 Știri
10,05 Dimineţile unui bărbat cuminte
11,10 Paradisul de lângă noi - rel.
11,40 Camera de gardă - rel.
12,10 Bărbați, la cratiță - rel.
13,30 E dreptul tău! - rel.
14,00 Desene animate
15,15 Știri
15,20 Toți, împreună
16,05 Sport Plus
17,00 Călătorind prin țară
17,35 Mit și istorie
17,55 Știri
18,00 Știri regionale
18,30 Grădina tranziției
19,00 Muzică populară
19,40 Banatica - emisiune în limba maghiară
20,00 Minutul 91
20,55 Fețe
21,00 Zona crepusculară - s.
(●) **21,25 Crima** - thriller, Marea Britanie, 1995
23,15 Clepsidra cu imagini
23,45 Minutul 91 - rel.
0,45 Televiziunea, dragostea mea! - rel.
1,45 Călător în Orient - rel.
2,15 Clepsidra cu imagini - rel.
2,45 Aleea cu ghimpi - rel.
3,00 Zona crepusculară - s. rel.

PRO TV

7,00 Teo - rel.
8,00 Știrile Pro TV - Ziarul dimineții tale
9,00 Tânăr și neliniștit - s. rel.
* .Ro - rel.
* X și Zero - rel.
10,00 Gândește liber - rel.
11,00 Familia Bundy - s. rel.
(●) **11,30 A opta zi** - dramă, Franța/Marea Britanie, 1996 - rel.
(●) **13,30 Eliberatorul** - f. rel.
15,30 Tânăr și neliniștit - s.
16,30 Știrile Pro TV
17,00 Fotbal Divizia A - Rapid-FC Argeș - prima repriză LIVE
17,45 Europa pur și simplu delicioasă
18,00 Fotbal Divizia A - Rapid-FC Argeș - repriza a doua LIVE
19,00 Știrile Pro TV
* Sport
* Vremea
(●) **19,45 Răpiți de extratereștri** - SF, SUA, 1998
21,30 UEFA Champions League - prima repriză LIVE
22,30 Știrile Pro TV
22,45 UEFA Champions League - repriza a doua LIVE
23,40 .Ro. Informații despre Internet
23,45 Știrile Pro TV
(●) **0,00 Pe cuvânt de onoare** - dramă, SUA, 1947
2,00 Sub semnul întrebării - rel.
4,30 Știi și câștigi - rel.

ANTENA 1-TV ARAD

7,00 Observator
* Sport
8,00 Cafeaua cu sare
9,00 Știri TVA - rel.
9,30 Muzică populară - rel.
10,00 Soledad - s. rel.
11,00 Te voi iubi mereu - s.
13,00 Știrile amiezii
13,15 Detectivii Hart - s.
14,00 Din dragoste - rel.
16,00 Emisiune în limba bulgară
16,30 Publicitate, Promo
16,45 Știri TVA
17,15 Soledad - s.
19,00 Observator
* Sport
* Meteo
20,00 Gong Show
21,57 Publicitate, Promo
22,00 Observator
22,15 Știri TVA
22,30 Marius Tucă Show
(●) **23,30 Umbrele trecutului** - thriller, SUA, 1997
1,30 Observator
2,30 Zile din viața noastră - s.
4,00 Cafeaua cu sare - rel.
5,00 Marius Tucă Show - rel.

PRIMA TV

7,00 Luna sălbatică - s. rel.
8,00 Zid
12,55 Clip Art
13,00 Copiii spun lucruri trăznite - rel.
14,00 Desene animate
14,30 Providence - s. rel.
15,30 Patrula aeriană - s.
16,30 Luna sălbatică - s.
17,30 M.A.S.H. - s.
18,00 Focus
19,00 Camera de râs
19,30 Real TV
20,00 Cronica cârcotașilor
21,00 Numai cei singuri - comedie romantică, SUA, 1991
23,00 Focus Plus
23,30 M.A.S.H. - s. rel.
0,00 Patrula aeriană - s. rel.
0,55 Clip Art - rel.
1,00 Camera de râs - rel.
1,30 Focus Plus - rel.

DISCOVERY

10,00 Aventuri la pescuit cu Rex Hunt
10,25 Lucrări din lemn
10,55 Aventuri culinare cu Greg și Max
11,20 Shark Gordon
11,50 Renașterea unei mașini
12,15 Moartea unui bizon
13,10 Puterea furtunilor
14,05 Vânătorii de planete
15,00 Inovații
16,00 Bătălii istorice
16,30 Eroi
17,00 Rătăcit în pădure
17,30 Kingsbury Square
18,00 Aventuri la pescuit cu Rex Hunt
18,30 Clubul de pescuit Buena Vista
19,00 Echipa timpului
20,00 Instincte primare: Hrănirea
21,00 Shark Gordon
21,30 Renașterea unei mașini
22,00 Evadări uimitoare
23,00 Protecție împotriva furtunilor
0,00 Legături de sânge
0,30 Cei mai diabolici oameni din lume
1,00 Zborul
2,00 Echipa timpului
3,00 U-234: Ultimul submarin al lui Hitler

ANIMAL PLANET

8,00 Parcul maimuțelor
8,30 Pet Project
9,00 Sălbăticiuni
9,30 Salvați animalele!
10,00 Salvați și salvatori
10,30 S.O.S. animalele!
11,00 Rase de câini
12,00 Acvanautii
12,30 Aventurile vântorului de crocodili
13,00 Aventurile lui O'Shea
13,30 Parcul maimuțelor
14,00 Pet Project
14,30 Sălbăticiuni
15,00 Adaptat pentru sălbăticie
16,00 Ghici cine cârâie
16,30 Rase de câini
17,30 Veterinari în soare
18,30 Salvați animalele!
19,00 Salvați și salvatori
19,30 S.O.S. animalele!
20,00 Misiune: Baracuda
21,00 Comparații naturale
22,00 Acvanautii
22,30 Aventurile vânătorului de crocodili
23,00 Aventurile lui O'Shea
23,30 Secția animalelor
0,00 Amazonia nemblânzită
1,00 Urgențe veterinare
2,00 Parcul maimuțelor
2,30 Pet Project
3,00 Sălbăticiuni

TELE 7 ABC

7,35 Știri
7,50 Videoclipuri
10,00 Tentații - rel.
12,00 Documentar - rel.
13,00 Videoclipuri
15,00 Iancu Jianu Zapciul - f. rel.
16,30 Documentar - rel.
17,00 Reportaj 7 abc - rel.
18,00 Germania astăzi, Documentar
19,00 Destinația: Germania - doc.
19,30 As Show - rel.
20,30 Reconstituirea - dramă, România, 1968
22,00 Concert
23,00 Documentar - rel.
23,30 Știri. Sinteza zilei
23,45 Videoclipuri

BUDAPESTA 1

6,42 Matinal; 6,45 Lumea satului; 7,00 Matinal; **9,30 Topmodell** - s.; 10,02 Știri; 10,05 Mag. informativ; **12,05 Perlele oceanului** - s.; 13,00 Știri; 13,01 Mag. amiezii; 14,00 Mag. minorități; 15,00 Știri; **15,05 Vise pe țărmul mării** - s. FR, 2 ep.; 16,00 Știri; 16,02 In memoriam Nemeth Geza; **16,30 Călătorie neașteptată** - s.; **17,30 Învățați** - f. Ungaria; 18,00 Em. de lb. maghiară; 18,30 A fost odată; 19,00 Știri; 19,15 Povește; **19,30 Căpitanul** Tenkes - s.; 20,20 Fotbal CM; 20,30 Știri, sport; 21,05 Fotbal - finala Cupei Campionilor direct; 0,00 Actual; 0,20 Știri; 0,30 Tema zilei; 0,45 Cultura; **0,50 Atingere** - f. Canada, 1999

RTL KLUB

7,30 Matinal; **10,00 Clubul rețetelor; 10,10 Labirintul pasiunii** - s.; 10,40 Telcparti; 11,05 Top Shop; 11,40 Telcparti; 12,05 Top Shop; 12,35 La amiază; 14,10 Telcparti; **15,00 Helene și băieții** - s.; **15,30 Vacanțele verii** - s.; **16,45 Milagros** - s.; **17,15 Pasiuni sălbatice** - s.; 18,10 Monika - talk; 19,00 Întâlniri; 19,30 Știri; 19,55 Fii și tu milionar - concurs TV; 20,25 Focus; **20,55 Între prieteni** - s.; **21,25 Frumoasă încurcătură** - f. comed. acț. SUA, 1997; 23,05 Star Wars - p. 2 Atacul clonelor - doc.; **23,35 Michael Haynes** - s.; 0,25 Semn de carte; 0,55 Știri; 1,15 Antena - mag. Euro-Atlantic; 1,45 Focus

foto studio enigma
INTRA IN ERA DIGITALA
Oferim soluții complete în fotografie:
- prelucrari filme amatori (lucios, mat)
- fotografii in studio pt. diferite ocazii
- scanari fotografii, negative, diapozitive
- printare de pe orice sursa (CD, floppy, card SM/CF)
- inscriptionare pe CD, floppy, in orice format
- vanzare produse foto intr-o gama diversa
B-dul Revoluției, nr. 80
Calea A. Vlaicu, Bl. I-3
Str. Corneliu Coposu, nr. 6
3 magazine in Arad
www.fotoenigma.ro
(c.b.)

Redacția Adevărul nu își asumă răspunderea pentru modificările ulterioare intervenite în programele Radio - TV

OTV

7,00 Zori de zi
10,15 La hanul lu' nea Mărin. Muzică populară
11,00 Oglinda poveștilor
12,00 Clubul cascadorilor
13,00 Oglinzi și labirinturi
14,00 MegaSport
15,00 Abuzurile statului
16,30 Fabricat în România
17,00 Viața la superlativ
18,00 Condurățeanu întreabă
19,00 Tora Tora Tora;
19,30 24 de ore
21,00 Dan Diaconescu - direct
21,30 Piersicile lui Florin
0,00 Schimbul trei

B1 TV

7,00 Fan X
9,00 Vară eternă - s., rel.
10,00 Întâlniri de credință
11,00 Prințul din Bel Air - s.
12,00 La limită
12,30 Star Trek - s.
14,00 Familia Simpson - s., rel.
14,30 Fan X
15,30 Întâlnire cu Făt Frumos - f. SUA, 1999
17,00 Fotbal: Premier League - live
19,00 Philly - s., ep. 1
20,00 Știrile naționale
21,00 Dr. Dolittle - comed. SUA, 1998, cu Eddie Murphy
23,00 Paranormal - rel.
0,00 Știrile naționale - rel.
1,00 Sport magazin
2,00 Fox News

TV ACASĂ

7,45 Cavalerii Tir Na Nog - s.
8,15 Povești adevărate - rel.
9,00 Ia-mă acasă! - rel.
9,30 Îngerașul - s.
11,45 Căsuța poveștilor
12,15 Dragoste și putere - s., rel.
12,40 Petrecerea - rel.
13,40 Micuțele doamne - s.
15,00 Muzica de Acasă
15,30 Din viață - reportaje explozive realizate de Ruxandra Săraru
(●) **16,00 Amor de cățel** - s.
17,30 Taina din adâncuri - s.
18,30 Nord și Sud - s.
19,30 Povești adevărate
20,00 Mariu - s.
20,50 Intrusa - s.
23,20 Jake și Grăsanul - s.
0,20 Povești adevărate - rel.
(●) 0,50 Chef de chef - rel.
1,50 Muzica de acasă, muzica nopții - rel.
2,30 Intrusa - s., rel.
5,00 Acasă la români - rel.
5,45 Taina din adâncuri - s., rel.
6,45 Nord și Sud - s., rel.

HBO

6,00 Muzica inimii - f. SUA, 1999, cu Meryl Streep, A. Quinn
8,00 Povestea lui James Bond - doc.
8,55 Mica învățătoare - f. China, 1999
10,40 Dosarele Y - s.
11,10 Noile aventuri ale lui Babe... în oraș - comed. SUA, 1998
12,45 Furtuna perfectă - f. SUA, 2000, cu George Clooney
14,55 Liberty Heights - f. SUA, 1999, cu Joe Mantegna
17,00 Concert Christina Aguilera - live
18,00 Marele Lebowski - comed. SUA, 1998, cu Jeff Bridges, J. Goodman
20,00 Un mascul extraterestru - comedie SUA, 1000,
21,45 Mavis și sirena
22,00 Sub pământ s. r. l. - s.
23,00 Al 13-lea războinic - f. av. SUA/Canada, 1999, cu Antonio Banderas, Omar Sharif
0,45 Circul - f. Anglia, 2000
2,25 Furia: Carrie 2 - f. SUA, 1999
4,10 Complicitate - f. SUA, 1999

TV RCS

9,00 Desene animate
9,30 Heck se întoarce - f.
11,00 Știrile RCS - rel.
11,45 Radical Power - doc.
12,15 Preciosa - s.
13,00 Videoclipuri
13,10 Animalele fraților Kratts - s., doc.
13,40 Hit squad - comed.
14,00 Știri - rel.
14,35 Dedicații muzicale
14,45 Frumusețe și stil
15,00 Frontiera live - rel.
16,30 O altfel de lume - divertisment
17,00 Preciosa - s.
17,45 Provocările naturii - doc.
18,15 Știri RCS
19,00 Mod de viață
19,40 Sporturi safari - s.
20,00 Show cu ecou
22,00 Știrile RCS
22,35 Aventura ocazională - film
(▲) 24,00 Erotica

TV 2

7,00 Rădăcini; 7,30 Matineu, desene animate; 9,45 Desene animate; **11,35 Tinerii - s. distr. SUA**; 12,00 Jam Boree; 13,00 Auto-expo; 13,30 Lumea sălbatică - doc.; **14,20 Ferris Bueller - s. distr. SUA; 14,50 Împreună - s. distr. SUA-Canada; 15,15 De la 1 la 2 - s.; 15,40 Xena - s.; 16,40 Super echipa - s.; 17,40 Regina săbiilor - s. av. coprod. 2000; 18,30 Îngerul autostrăzii - s. SUA**; 19,30 Fapte; **20,00 Ajutor, m-am răpit pe mine! - comed. SUA, 1997**; 22,05 Vedete pop; **22,35 Savate, cuceritorul vestului - f. acț. SUA, 1994; 1,00 Ești singură astă seară - f. SUA, 1992**

DUNA TV

7,00 Matinal; 8,05 Emisiune pentru copii - d. a.; 9,10 Autobuzul școlii - f. d.a; **9,35 În sfârșit, liber - f. tineri F.**; 10,15 Em. de lb. maghiară; 11,00 Informatică; 11,30 Aula - jurnal tineri; 11,25 Ura! Am găsit; **12,00 Szivzürök - s. Germania**; 12,50 Știri; 13,10 Muzică populară; 13,40 În mâinile Domnului; 14,10 Fără hotare - doc. Ungaria; 14,40 Legendele cetăților maghiare - s.; 14,55 Ando Drem - concert; 16,05 Expediția - s.; 16,50 Ținutul Dunării - mag. ecologic; **18,00 Magie** - s. Italia, 1998; 19,00 Știri; 19,30 Desene animate; 20,00 Mingea de aur - istoria fotbalului; 20,50 Istoria unei națiuni; **21,00 Jonglerii la lotto - comedie Anglia**; **22,30 Regula de aur - f. Ungaria**; 22,45 Știri; **23,05 Kika - f. Spania 1993**; 0,55 Știri

PRO 7

7,10 Moarte în Paradis - f. pol Germania, 1996; 8,45 Desene animate; **12,50 Vânătorii de fantome** - s.; 13,25 **Clueless** - s.; **13,50 Familia Bundy** - s.; **14,15 Raymond** - s.; **14,45 Jesse** - s.; **15,15 Prieteni** - s.; **15,45 Will și Grace** - s.; **16,10 Cei mai frumoși ani** - s.; **17,05 Roswell** - s.; **18,00 Sabrina** - s.; **18,30 Malcolm** - s.; 19,00 Agenți secreți germani; 19,30 Papclub; 20,00 Kraus talk; 20,25 Marte sau Venus - talk-show; 20,55 Jurnal, meteo, sport; **21,15 Top Dog - comed. acț. SUA, 1995**, cu Chuck Norris; **23,10 Blackjack - Garda de corp - f. acț. SUA, 1998**, cu Dolph Lundgren; **1,10 Echilibrul puterii - f. acț. SUA, 1996**, cu Billy Blank

TV 5

11,15 Magazin; 12,45 Imagini publicitare; 13,05 Magazin; 13,30 Jurnal; 14,05 Magazin; 15,00 Jurnal; 15,15 Magazin cultural; 17,00 Jurnal TV5; 17,30 Sport Africa; 18,05 Piramida; 18,30 Întrebări pentru un campion; 19,00 Jurnal TV 5; 19,15 Rădăcini și aripi; 21,00 Jurnal Belgia; 21,30 JT France 2; 22,05 Uniunea liberă; 23,00 Jurnal TV5; 23,15 Trimis special; 1,00 Jurnal TSR; 1,30 Soir 3 Week-end; 1,45 Canada azi; 2,00 Info TV5; 2,05 Toată lumea vorbește despre asta

EUROSPORT

9,30 Fun/Extremsport; 10,00 Fotbal: magazin; 10,30 Fotbal; 109,45 Fotbal - U21: Brazilia-Portugalia; 11,45 Moto - superbike Monza/Italia; 12,45 Fotbal: U16 Danemarca; 14,30 Fotbal U21, Toulon: Anglia; 16,00 Fotbal U21, Toulon: Brazilia-Portugalia, direct; 17,00 Ciclism - Giro d'Italia, prolog, direct; 18,30 Moto - Monza/Italia; 19,00 Fotbal U21: Germania-Japonia; 20,00 Pele despre CM 1970; 21,00 Fotbal - mag.; 21,15 Fotbal - jucătorii sec. XX: Michel Platini; 22,00 Fotbal - Cupa Franței: S. C. Bastia - F. C. Lorient - direct; 0,00 Știri; 0,15 Fotbal U21: Italia-Africa de Sud

VĂ RECOMANDĂM

ANTENA 1 - 21,00 Temnița roșie - thriller, SUA, 1997

Sosit în China pentru a negocia o afacere importantă, avocatul Jack Moore face greșeala de a petrece o noapte de plăcere alături de o frumusețe locală. A doua zi, când este descoperit cadavrul fetei, Moore este imediat acuzat de crimă, deși este nevinovat. Iar singura care îl poate ajuta este avocata sa din oficiu.

VĂ RECOMANDĂM

HBO - 20,00 Un mascul extraterestru - comedie, SUA, 2000

Trimis pe Pământ cu misiunea foarte importantă de a lăsa însărcinată o femeie, un extraterestru descoperă că este o mare diferență între a zice și a face. Mai ales când e vorba de femeile rasei umane, care nu știu nici ele ce vor. Problemele lui se multiplică atunci când își dă seama că nu se prea potrivește sexual cu cerințele pieței.

TVR 1

7,00 Universul credinței
9,15 Desene animate
9,45 Grădinița de duminică
10,30 Viața satului
12,00 Tezaur folcloric
13,00 Conferința de presă
14,00 Jurnalul de prânz
14,00 Săptămâna modei românești (II)
14,30 Studio Formula 1
15,00 Formula 1: Marele Premiu al Austriei
17,00 Handbal feminin: Oltchim Râmnicu Vâlcea - Lada Toljatti (Rusia)
18,30 Bravo, bravissimo!
20,00 Jurnal. Meteo . Sport
20,35 Curat Caragiale! Parol!
20,40 Deștept și bogat
21,40 Știrile de sâmbăta asta
(●) 22,10 Bărbatul perfect - comedie, SUA, 1996
23,10 Jurnalul de noapte
0,10 Marele Jazz
1,10 Bravo, bravissimo! - rel.
2,40 Jurnal - rel.
3,15 Conferința de presă
4,15 Teleenciclopedia - rel.
5,15 Știrile de sâmbăta asta - rel.
5,50 Deștept și bogat - rel.

TVR 2

7,00 Atlas - rel.
7,30 Piatra magică - s. rel.
8,00 Flipper și Lopaka - s. rel.
8,30 Tradiții
9,00 Medalion de interpret
9,30 Ferma
10,30 Cronici votive
11,00 Prietenii lui Piticot
11,45 Flipper și Lopaka - s.
12,10 Piatra magică - s.
12,45 Wishbone - s.
13,15 Paradisul de lângă noi
13,45 Aleea cu ghimpi
14,05 Reptile
15,00 Știri
(●) 15,05 Charlot mașinist - comedie, SUA, 1916
15,35 Chipul uman
16,40 Andromeda - s.
17,25 Sabrina, vrăjitoarea adolescentă - s.
18,00 Din aproape în aproape
19,00 Debut 50 plus
20,00 La hanul cu veselie (II)
21,25 Vecinul meu, stăpânul meu - s.
21,55 Știri
22,00 Minutul 91
0,00 Planeta singuratică - rel.
0,45 În plină acțiune - s. rel.
1,35 Sabrina, vrăjitoarea adolescentă - s. rel.
2,25 Vecinul meu, stăpânul meu - s. rel.
3,25 Familia și legea - s. rel.
5,00 Aleea cu ghimpi - rel.
5,20 Andromeda - s. rel.

PRO TV

7,00 Desene animate
8,00 Mici războinici - s.
9,20 Apărătorii planetei - s.
9,40 Invasion America - d.a.
10,00 Zorro - s.
10,30 Gașca din Malibú - s.
11,00 Rătăciți printre fete - s.
12,00 Profeții despre trecut cu Silviu Brucan
12,55 Știrile Pro TV
(●) 13,00 Lucky Lady - comedie/dramă, SUA, 1975
(●) 15,15 Cleopatra - dramă/romantic, SUA, 1999 (I)
17,00 Marcă înregistrată - rel.
17,30 Pro TV Magazin - emisiune prezentată de Andreea Berecleanu
18,00 Lanțul slăbiciunilor cu Andrei Gheorghe
19,00 Știrile Pro TV
* Sport * Vremea
(●) 20,00 Vacanța Mare
(●) 21,00 Legături riscante - thriller/psihologic, SUA, 1995
23,00 Procesul etapei
(●) 2,00 Lucky Lady - f. rel.
(●) 4,15 Cleopatra - f. rel.

ANTENA 1-TV ARAD

6,30 Direcția 5 la Arad
7,00 Muzică populară
7,30 Viața spirituală
8,00 7 zile TVA - retrospectiva știrilor locale
9,00 Vocea speranței
10,00 Animax
11,00 Misiune imposibilă - s.
12,00 Roswell - s.
(●) 14,00 Războiul sferelor - comedie/SF, SUA
(●) 16,00 Chinatown - thriller/mister, SUA, 1974
19,00 Observator
* Sport
* Meteo
19,30 Academia vedetelor
(●) 22,30 Nimic în comun - comedie, SUA, 1986
0,30 Zile din viața noastră - s.
3,30 Observator - rel.
(●) 4,30 Chinatown - f. rel.

PRIMA TV

7,00 Tradițiile românilor
7,30 www.primatv
8,00 Desene animate
10,30 HIT 40. Top muzical
11,30 Filmul și televiziunea
12,00 Special
13,30 Levintza prezintă
14,00 Hard Bounty - western, SUA, 1995
16,00 Cronica cârcotașilor - rel.
17,00 Copiii spun lucruri trăsnite - rel.
18,00 Focus
19,00 Camera de râs
19,30 Real TV
20,00 Vrei să fii miliardar?
21,00 Obiectiv -
21,55 Andografia zilei
22,00 Vulcanul - acțiune, SUA, 1997
0,00 Camera de râs - rel.
0,30 Levintza prezintă - rel.
1,00 Filmul și televiziunea - rel.
1,30 Focus - rel.

DISCOVERY

10,00 Rex Hunt: Tasmania
10,25 Echipa științei
11,20 În sălbăticie
12,15 Konkordski
13,10 Robotica
14,05 Protecție împotriva furtunilor
15,00 A fi în formă - doc.
15,30 Legături de sânge
16,00 Campionii dietelor de slăbit
16,30 A fi mamă
17,30 Lupta cu kilogramele
18,00 Evadări uimitoare
19,00 Mașini extreme
20,00 Vânătorul de crocodili
21,00 Puterea furtunilor
22,00 Mingi de foc cosmice
23,00 Paranal: Un ochi către Univers
0,00 95 de lumi... până acum
1,00 Ce vom face cu Luna?
2,00 Discovery despre sex
3,00 Mecanismele minții: Psihologia criminalității

ANIMAL PLANET

8,00 Shark Gordon
9,00 Căutarea
10,00 Experiențele lui Jeff Corwin
11,00 Salvați animalele!
12,00 Aliații animalelor
13,00 Două lumi
14,00 Până nu e prea târziu
15,00 Fălci în aer
16,00 Marele albastru
17,00 Aventuri la reciful albastru
18,00 Povestea necenzurată: Șerpii
19,00 Hutan
20,00 Adaptat pentru sălbăticie
21,00 Inimă sălbatică: Lupii
22,00 Rezervații africane
23,00 Salvați animalele!
0,00 Aliații animalelor
1,00 Școala de veterinari
1,30 Veterinari în sălbăticie
2,00 Shark Gordon
3,00 Căutarea: Reprile și relicve
4,00 Experiențele lui Jeff Corwin
5,00 Salvați animalele!
6,00 Aliații animalelor

TELE 7 ABC

7,35 Știri
7,50 Videoclipuri
10,00 Obiceiuri de Paște
11,00 Documentar
12,00 Cinetour - rel.
12,30 Club ABC - rel.
13,30 Melodii, melodii
14,00 Pintea - f., rel.
16,00 Cântece populare
17,00 Videoclipuri
18,00 Puterea politicii - doc.
18,30 Telejurnal
19,00 Germania astăzi - doc.
19,30 Concert
20,30 Secretul lui Bachus - comedie, România, 1983
22,30 Loto. Pariul trio
22,45 Cântece populare
23,35 Știri. Sinteza zilei
23,50 Videoclipuri

BUDAPESTA 1

6,45 Viața satului; 7,00 Matinal; 8,35 Religie; **8,40 Alix** - s. d.a.; 9,05 Insula duminicală; 10,30 Piața centrală; 11,45 Casă de la țară; 12,00 Religie; 12,30 Tessedik Samuel - doc.; 13,00 Știri; 13,05 Delta - magazin; 13,30 Muzică țigănească; **14,00 În capcana legii** - s. SUA; **14,55 Aventurile lui Pippi** - f. Suedia, 1970; 16,15 Religie; 16,45 Concurs cultural studenți; 17,40 Sic - mag. de modă; 18,10 TVS - portert; 18,55 Necunoscuți cunoscuți; 19,30 Știri; 20,00 Săptămâna - mag. pol.; 20,50 Koos club; **21,45 Trioul angelic** - s.; 22,15 Gilberto Penzo - portret; 22,55 Gol - rez. camp. Ungariei; **23,55 Ruinele imperiului** - s.; 0,25 Festival internațional dirijoral

RTL KLUB

7,30 Lumea minunilor - doc. SUA; 8,00 Clubul copiilor - d. a.; **11,00 Al doilea sărut** - s.; 11,30 Star Wars - doc. SUA; 12,30 Clubul rețetelor; 12,55 Doar un cuvânt; 13,00 Știri; 13,10 Casa ideilor - mag.; 13,40 Norm show; 14,10 Lotto; 14,30 Formula 1 - MP al Austriei; **17,05 Stăpânul fiarelor** - s. av. SUA; **18,00 Miami Vice** - s. pol. SUA; 18,45 Vedetă, acasă - show; 19,30 Știri; 19,50 Docuare; **20,50 Star Wars - Amenințarea fantomei** - acțiune/SF, SUA; **23,15 Guilty as Charged** - comed., pol.; 1,05 Știri; 1,20 Portret Fokus; 1,50 Parlament - mag.; **2,20 Supraviețuitori** - f. SUA

VĂ RECOMANDĂM

PRO TV - 21,00
Legături riscante - thriller/psihologic, SUA, 1995

Frumoasa Sarah Taylor lucrează ca psiholog criminalist în cadrul unui departament de poliție. Meseria ei care o obligă să pătrundă în mințile bolnave a unor ucigași fără scrupule nu-i lasă timp pentru viața personală și o înarmează cu o neîncredere excesivă atunci când vine vorba de bărbați. Într-o zi, Sarah se întâlnește din întâmplare, într-un supermarket cu Tony Ramirez, un străin atrăgător. Ea se aruncă fără nici un fel de rezerve în această inopinantă relație și o frumoasă poveste de dragoste începe. Nu după mult timp însă Sarah începe să primească o serie de telefoane de amenințare.

Redacția Adevărul nu își asumă răspunderea pentru modificările ulterioare intervenite în programele Radio - TV

OTV

6,30 S-a întâmplat aseară
7,00 Zori de zi
10,00 Teleshopping
10,15 La hanul lu' nea Mărin
10,30 Contați pe noi, contați pe OTV!
13,00 Caleidoscop zodiacal
14,00 24 de ore
16,00 Încotro?
17,30 24 de ore
18,20 Condurățeanu întreabă
19,00 24 de ore
19,30 Incident
20,30 24 de ore
21,00 Dan Diaconescu Direct
23,00 MM.ro
0,00 Vot

B1 TV

7,00 Espresso
10,00 Prințul din Bel Air - s. rel.
11,00 Vară eternă - s.
12,00 Știrile de prânz
12,30 Nașul - rel.
13,30 La Strada - rel.
14,00 Banii dumnevoastră-rel.
15,00 Cherry Falls - horror, SUA, 1999, rel.
16,30 Familia Simpson-rel.
17,00 Prințul din Bel Air- s.
18,00 Știrile Bucureștenilor
18,30 La Strada
19,00 Familia Simpson-s.
19,30 Report. Concurs
20,00 Știrile naționale
21,00 Brigada specială
22,00 Nașul. Talk-show
23,00 Ediția de noapte
23,30 Luna 44- SF, SUA, 1999
1,00 Ediția de noapte- rel.
1,30 Fox News

TV ACASĂ

7,45 Ia-mă acasă - rel.
8,15 Povești adevărate - rel.
9,00 Maria Belen - s. rel.
* Căsuța poveștilor - rel.
10,15 Vei fi a mea, Paloma! - s. rel.
(●) 11,15 De 3x femeie
12,15 Dragoste și putere - s. rel.
12,45 Salome - s. rel.
13,40 Micuțele doamne - s.
15,00 Dreptul la viață - s.
15,50 Căsuța poveștilor
16,00 Fiorella - s.
(●) 17,30 Taina din adâncuri - s.
18,30 Maria Belen - s.
19,30 Povești adevărate
* Vremea de acasă
20,00 Vei fi a mea, Paloma! - s.
(●) 21,00 De 3 x femeie
22,00 Salome - s.
22,55 Dragoste și putere - s.
23,25 Povești adevărate - rel.
0,00 Fiorella - s. rel.
1,30 Sânge din sângele meu - s.
(●) 2,15 De 3 x femeie - rel.
3,15 Acasă la .. cu Ruxandra Săraru - rel.
3,45 Acasă la români - rel.

HBO

8,00 Micii giganți - av., SUA, 1994
9,45 Cinema ● Cinema ● Cinema
10,10 Iubiri încurcate - comed., SUA, 1997
12,00 Dosarele Y - s.
12,30 Visul unei nopți de vară - dragoste, M. Britanie, 1999
14,30 Persona non grata - dramă, SUA, 1999
16,25 Un gigolo de doi bani - comed., SUA, 1999
17,55 Prichindelul - dramă, Olanda, 1999
20,00 Mumia - av., SUA, 1999
22,00 Sub pământ s.r.l. - s. rel.
23,00 Crime mondene - thriller, Canada, 2000
0,35 Câteodată ei se reîntorc... - horror, SUA, 1999

TV RCS

8,30 Cafeaua de dimineață
9,30 Desene animate
10,00 Videoclipuri
10,15 Preciosa - s.
11,00 Știrile RCS - rel.
11,45 Em. Microb - rel.
13,45 Videoclipuri
14,00 Știrile RCS 2 - rel.
14,35 Hit Squad - doc.
15,00 Cazul Thornwell - film
16,30 Sporturi safari - doc.
17,00 Preciosa - s.
17,45 Conviețuri
18,15 Știri RCS 1
19,00 Ochi înșelători - film
20,30 Atitudini - informativ
22,00 Știrile RCS 2
22,35 Iubesc un om în uniformă - film
(■) 24,00 Erotica

TV 2

6,50 Matineu TV2; **10,00 Vizitori îndrăgostiți** - s.; **10,45 Rosalinda** - s.; 11,10 Fereastră spre Europa; 11,40 Ofertă directă; 12,40 Noi, maghiari; **12,50 Riviera** - s.; **13,40 Tentații** - f. muz. SUA, 1998; **15,30 A iubi până la pornire** - s.; 16,10 Concurs telefonic; **16,30 Lucecita** - s.; **17,30 Prieteni și iubiri** - s.; **18,00 Claudia** - s.; 19,00 Activ - magazin; 19,30 Fapte; **20,05 Buni prieteni** - s.; **20,30 Walker** - s. pol. SUA; **21,30 Lup** - horror, SUA, 1994; 0,00 Bună seara, Ungaria!; **0,45 Bopha** - dramă, SUA, 1993; 3,15 Activ

DUNA TV

6,30 Matinal; 9,40 Deasupra hotarelor; 10,10 Despre osteoporoză-doc.; **11,00 Bine ai venit, dle maior** - f. Ungaria, 1969; **12,35 Cornell și Robert Copa** - doc.; 12,50 Știri; 13,10 Mag. hipic; 13,40 Comorile științei; 14,10 Istoria lui Beremenyi Geza - doc.; 14,40 Departe de lume -doc.; 15,00 Paradis tatuat- doc.; **15,30 Că aici ai stat odată** - s.; 16,30 Ura! Am găsit; 16,35 Case memoriale - doc.; **17,05 Călărețiî vântului** - s.; 18,00 Calendar - magazin; 19,00 Știri; 19,30 Poveste; 20,00 Cercul gospodarilor; **20,25 Bestial de bine** - f. Ungaria, 2002; **21,00 Karpathy Zoltan** - f. av. Ung., 1966; 22,15 Galerie istorică; 22,45 Știri; 23,05 Film-magazin; 23,00 Portret; **23,35 La margfinea orașului** - f. Grecia, 1998; 1,05 Știri

PRO 7

7,45 Taff; 8,40 Cine-i șeful? - s.; **9,10 Familia Bundy** - s.; **9,40 Dragul de Raymond** - s.; **10,10 Unicul martor** - thriller, Germ., 1994; **12,05 Orice e posibil** - s.; **12,30 Roseanne** - s.; 13,00 Andreas - talk - show; 14,00 SAM- Magazin; 15,00 Arabella. Talk-show; 16,00 Schlegl - Talk - show; 17,00 Clip-Mix; 18,00 Taff - magazin; **19,00 Agenții secreți germani; 19,30 Sabrina, vrăjitoarea adolescentă** - s.; 20,00 Desene animate; 20,30 Galileo; 20,55 Știri; **21,15 Pactul** - thriller, SUA, 1998; 23,10 TV Total; 0,10 BIZZ; **0,40 Forțele speciale-s.**

TV 5

11,00 Jurnal TV 5; 11,15 Magazin; 12,15 Gros plan; 13,05 Cifre și litere; 13,30 Jurnal France 3; 14,05 Documentar; 15,00 Jurnal TV 5; **15,15 Iubirea** - dramă, Franța, 1990 (II); 17,00 Jurnal; 17,30 Palete; 18,05 Piramida; 18,30 Întrebări pentru un campion; 19,00 Jurnal TV 5; **19,15 Iubirea** - dramă, Franța, 1990 (III); 21,00 Jurnal Elveția; 21,30 Jurnal France 2; 22,05 Timpul prezent; 23,00 Jurnal TV 5; 23,15 La ordinea zilei; 1,30 Jurnal RTBF; 2,05 Soir 3; 2,30 Canada azi

EUROSPORT

9,30 Fotbal CM; 10,00 Fotbal - portret Ecuador; 10,30 Eurosport Special; 11,00 Fotbal; 11,15 Eurogol - magazin; 13,00 Fotbal U-21: Italia - Germania; 14,00 Tenis WTA Roma, ziua 2 direct; 17,00 Ciclism - Giro d' Italia direct; 18,30 Sporturi extreme; 19,00 Fotbal U-21: Anglia - Brasilia; 20,40 Fotbal CM - orașele; 21,00 Tenis turneu WTA Roma; 21,30 Tenis - Italian Open direct, 23,00 Box; 0,00 Știri; 0,15 Fotbal-amicale: Belgia - Algeria; Ungaria - Croația; Wales-Germania; 1,15 Motorsport

VĂ RECOMANDĂM

România 1, ora 20,50 Gideon - dramă

Stațiunea Lakeview este destinată, în special, oamenilor bătrâni, ajunși aproape de capătul drumului. Printre rezidenții azilului de aici se numără tot felul de persoane, unele chiar ciudate. De pildă, Leo, un fost bucătar, un fost boxer ce și-ar dori și acum să intre în ring sau Elly, o pictoriță înfuriată că nu i se permite să-și manifeste talentul artistic după propria dorință. Viața acestor oameni, presărată cu bucurii mărunte, dar și cu necazuri, este tulburată într-o zi, o dată cu apariția lui Gideon...

VĂ RECOMANDĂM

HBO, ora 20,00 Mumia - aventuri

Egipt, cu 3.000 de ani în urmă. Marele preot Imhotep primește importanta misiune de a-i pregăti pe cei decedați pentru călătoria pe „lumea cealaltă". Spre marele său ghinion, Imhotep face, însă, o teribilă greșeală, aceea de a se lăsa cucerit de farmecul frumoasei Anck-Su-Namun, nimeni alta decât amanta preamăritului faraon. Înnebunit de gelozie, Imhotep comite, apoi, o altă mare greșeală: îl ucide pe faraon. Pedeapsa primită? Să fie îngropat de viu în mormântul său și blestemat să suporte chinul vieții eterne.

TVR 1

7,00 Jurnalul de dimineață
7,30 Strict necesar. Magazin
8,15 **Pasiuni** - s. rel.
9,00 Iartă-mă! - rel.
(●) **10,00 Orașul îngerilor** - s. rel.
10,50 TVR Timișoara
13,00 Interes general: Eu, cetățeanul- rel.
14,00 Jurnalul de prânz
14,30 Puncte cardinale
15,00 Secolul 21
16,00 Kronika
17,00 Puterea nevăzută a animalelor
17,30 Corect!
17,45 Pasiuni - s.
18,30 Careul de aur
19,10 Avanpremieră Știri Sâport
19,25 Gillette: Cupa Mondială 2002
20,00 Jurnal. Meteo. Sport
20,45 Curat Caragiale! Parol!
(●) **20,50 Gideon** - dramă, SUA, 1999
22,45 Amprente
23,00 Lumea dansului
0,00 Jurnalul de noapte
0,15 Divertisment în miez de noapte
1,30 Secolul 21 - rel.
2,30 Jurnal - rel.
(▲) **3,15 Planuri de viitor** - comedie, SUA, 1998

TVR 2

7,00 În mijlocul furtunii - s. rel.
7,50 Tată, am încurcat-o! -s.
8,15 Des. animate
9,30 Călătoria lui Allen Strange -s.
10,00 Știri
10,05 Diminețile unui bărbat cuminte
11,10 Destine - rel.
11,50 Răscruci
12,20 Veni, video, vici!
12,39 Televiziunea, dragostea mea! - rel.
13,35 Afaceri la cheie
14,00 Desene animate
15,15 Știri
15,20 Toți, împreună
16,00 Tribuna partidelor parlamentare
16,30 Ferma - rel.
17,30 E dreptul tău!
18,00 Știri regionale
18,30 Spații subiective
19,25 Manuale alternative (anchetă TV)
19,40 Banatica (emisiune în limba germană)
20,00 Marlon Brando - dezlănțuitul
20,50 Gata cu fumurile!
21,00 Zona crepusculară - s.
21,30 Revanșa - polițist, România, 1978
23,10 Cauza și defectul - magazin pt. tineri
0,10 Știri
0,15 Marlon Brando - dezlănțuitul -rel.
1,05 Pălete - rel.
1,35 Reforma la bani mărunți - rel.

PRO TV

7,00 Teo - rel.
* Omul care aduce cartea
8,00 Știrile ProTv - Ziarul dimineții tale
9,00 Tânăr și neliniștit -s. rel.
10,05 .Ro - rel.
10,10 X și Zero - rel.
10,15 Promotor - rel.
10,45 Bucătăria lui Radu - rel.
(●) **11,30 Familia Bundy** - s. rel.
12,00 Sub semnul întrebării - rel.
14,30 Fotbal: Magazin Liga Campionilor - rel.
16,00 Tânăr și neliniștit - s.
17,00 Știrile Pro Tv
17,35 Vremea
17,40 Europa pur și simplu delicioasă
17,45 Teo
19,00 Știrile Pro TV * Sport * Vremea
(●) **20,00 Eliberatorul** - acțiune, Canada/Franța, 1995
22,00 Știrile Pro TV
(●) **22,30 Familia Bundy** - s.
22,55 .Ro
23,00 Gândește liber
0,15 Știrile Pro Tv
* X și Zero. Omul care aduce cartea * Pro Tv te ascultă ce vezi
(●) **0,30 A opta zi** - dramă, Franța/M. Britanie, 1996
2,30 Fotbal: Meci din Divizia A - rel.
4,30 Gândește liber - rel.
5,30 ProMotor - rel.
6,00 Bucătăria lui Radu - rel.
6,30 Știi și câștigi! - rel.

ANTENA 1-TV ARAD

7,00 Observator
* Sport
8,00 Cafeaua cu sare
9,00 Știri TVA - rel.
9,30 Magazin sportiv - rel.
10,00 Soledad - s. rel.
11,00 Te voi iubi mereu - s.
13,00 Știrile amiezii
13,15 Detectivii Hart - s.
(●) **14,00 Minte diabolică** - f. rel.
16,00 Muzică populară
16,30 Publiciate, Promo
16,45 Știri TVA
17,15 Soledad - s.
19,00 Observator
* Sport
* Meteo
20,00 Din dragoste
21,57 Publicitate, Promo
22,00 Observator
22,15 Știri TVA
22,30 Marius Tucă Show
(●) **23,30 Stele și zăbrele** - comedie, SUA, 1988
1,30 Observator - rel.
2,30 Zile din viața noastră - s.
4,00 Cafeaua cu sare - rel.

PRIMA TV

7,00 Luna sălbatică - s.rel.
8,00 Zid
12,55 Clip Art
13,00 Să fii sănătos! - rel.
14,00 Desene animate
14,30 Tradițiile românilor - rel.
15,00 www.primatv
15,30 Patrula aeriană - s.
16,30 Luna sălbatică - s.
17,30 M.A.S.H. - s.
18,00 Focus
19,00 Camera de râs
19,30 Real TV
20,00 Pepe și Fifi - dramă, România 1994
22,00 Providence - s.
23,00 Focus Plus
23,30 M.A.S.H. - s. rel.
0,00 Patrula aeriană - s. rel.
0,55 Clip Art - rel.
1,00 Camera de râs - rel.
1,30 Focus Plus - rel.

DISCOVERY

10,00 Aventuri la pescuit cu Rex Hunt
10,25 Metale grele
10,55 Rătăcit în pădure
11,20 Shark Gordon
11,50 Renașterea unei mașini
12,15 Planeta singuratică
13,10 Mistere
14,05 Crime imperfecte
16,00 SR-71 Blackbird
17,00 Lucrări din lemn
17,30 Aventuri culinare cu Greg și Max
18,00 Aventuri la pescuit cu Rex Hunt
18,30 Clubul de pescuit Buena Vista
19,00 Echipa timpului
20,00 Moartea unui bizon
21,00 Shark Gordon
21,30 Renașterea unei mașini
22,00 Puterea furtunilor
23,00 Vânătorii de planete
0,00 Discovery despre sex
1,00 Forțele SEALS în Columbia
2,00 Echipa timpului
3,00 Acoliții lui Hitler

ANIMAL PLANET

8,00 Parcul maimuțelor
8,30 Pet Project
9,00 Sălbăticiuni
9,30 Salvați animalele!
10,00 Salvați și salvatori
10,30 S.O.S. animalele!
11,00 Rase de câini
12,00 Acvanauții
12,30 Aventurile vânătorului de crocodili
13,00 Aventurile lui O'Shea
13,30 Parcul maimuțelor
14,00 Pet Project
14,30 Sălbăticiuni
15,00 Hutan
16,00 Ghici cine cârâie
16,30 Rase de câini
17,30 Urgențe veterinare
18,30 Salvați animalele!
19,00 Salvați și salvatori
19,30 S.O.S. animalele!
20,00 Până nu e prea târziu
21,00 Comparații naturale
22,00 Acvanauții
23,00 Aventurile lui O'Shea
23,30 Dosarele crimei
0,00 Amazonia neîmblânzită
1,00 Urgențe veterinare
2,00 Parcul maimuțelor
2,30 Pet Project

TELE 7 ABC

7,35 Știri
7,50 Videoclipuri
10,00 Tentații - rel.
12,00 Documentar
13,00 Videoclipuri
14,00 Iancu Jianu Haiducul - av. România, 1980-rel.
17,00 As Show- rel.
18,00 Germania astăzi - doc.-rel.
18,30 Telejurnal
19,00 Marca germană - doc.
19,30 Concert
20,30 Iancu Jianu Zapciul - av., România, 1981
22,00 Concert
23,00 Documentar
23,30 Știri. Sinteza zilei
23,45 Videoclipuri

BUDAPESTA 1

6,42 Religie; 6,45 Lumea satului; 7,00 Matinal; **9,30 Topmodel** - s.; 10,00 Știri; 10,03 Mag. informativ; **12,05 Perlele oceanului** - s.SF; 13,00 Știri; 14,00 Mag. minorități; **15,05 Vise pe malul mării** - s. FR, 1998, 2 ep.; 16,03 Conc. TV; **16,30 Călătorie neașteptată** - s.; 17,30 Em. pentru copii; 18,03 Mag. handicapați; 18,30 Cronică catolică; 19,00 Știri; 19,15 Poveste; **19,30 Căpitanul Tenkes** - s. Ung. 2 ep.; 20,30 Știri; 21,05 Operett.hu; 21,57 Știri; 22,00 Povestirile mileniului-doc.; 22,30 Panorama - mag. politic; 23,00 Actual; 23,20 Știri; 23,25 Tema zilei; 23,45 Élan - cc. în mișcare; 0,10 Cultură; **0,20 Escrocul** - dramă, Rusia-FR, 1997; 1,50 Cronică carpatică

RTL KLUB

7,30 Matinal; 10,00 Clubul rețetelor; **10,10 Julieta** - s.; 10,40 Teleparti; 11,05 Top Shop; 11,40 Teleparti; 12,35 La prânz; 14,10 Teleparti - conc. tv.; **15,00 Helene și băieții** -s.; **15,30 Vacanțele iubirii** - s.; 16,30 Conc. tv.; 16,35 Clubul rețetelor; **16,45 Milagros** - s.; **17,15 Pasiuni sălbatice** - s.; 18,10 Monica show; 19,00 Mag. vedetelor; 19,30 Știri; 19,55 Fii milionar! - conc. 20,25 Focus; **20,55 Între prieteni** - s.; **21,25 Spitalul de urgență** - s. SUA; **22,25 Albii nu știu să sară** -comed., SUA, 1997; 0,35 Semn de carte; **1,05 Știri; 1,25 Barca de salvare** - f. SUA

Redacția Adevărul nu își asumă răspunderea pentru modificările ulterioare intervenite în programele Radio - TV

VĂ RECOMANDĂM

Pro TV ora 20,00
Eliberatorul - thriller

Filmul urmărește aventurile lui Yo, unul dintre cei mai de temut oameni din lumea gangsterilor. Yo lucrează pentru o misterioasă organizație din China și primește din partea celor mai duri capi ai ei respectul și nu numai. El primește onoarea de a fi numit Eliberatorul, numele pe care durii îl dau alesului, celui care să le reprezinte interesele prin crime. Pe lângă onoarea pe care el n-o dorește deloc, Yo primește și o mulțime de răspunderi și obligații care sunt mult mai importante decât dorințele proprii.

Totuși, după fiecare crimă săvârșită, Yo varsă câteva lacrimi pentru victimă în semn de regret și de iertare. Emi O' Hara, o frumoasă și talentată pictoriță, este fără voie martoră la momentul în care Yo ucide trei oameni pe o coastă din California.

OTV

9,30 Lumea de azi - rel.
10,15 La hanul lu' nea Mărin
10,30 Crucea lui Iisus
11,30 Automondial
12,30 Piersicile lui Florin - rel.
14,00 Cu cântec și voie bună
14,30 OTV Club
15,00 Nu te supăra, frate!
16,00 Turist Club
16,30 Pe urmele destinului
17,00 Viața la superlativ
18,00 Condurățeanu întreabă
19,00 Distracție pe bune...
21,00 Dan Diaconescu - direct
0,00 Vot

B1 TV

6,30 Fan X
8,00 Întâlniri de credință - rel.
9,00 Sport magazin - rel.
10,00 La limită - rel.
10,30 Fan X - rel.
11,30 Întâlnire cu Făt Frumos - dragoste, SUA, 1999
13,00 Duminică la prânz
14,00 Corso
15,00 Philly - s. rel.
(●) **16,00 Dr. Dolittle** - comedie, SUA, 1998
(●) **18,00 Captivi** - acțiune, SUA, 2000
20,00 Știrile naționale B1
21,00 Enterprise - s.
22,00 Star Trek: Generația următoare - s.
0,00 Corso - rel.
1,00 Fox News

TV ACASĂ

7,45 Căsuța poveștilor - rel.
8,15 Povești adevărate - rel.
9,00 Căsuța poveștilor
9,30 Îngerașul - s.
(●) **11,45 Amor de cățel** - s. rel.
13,10 Mariu - s. rel
14,00 Jake și Grăsanul - s. rel.
14,45 Al zecelea regat - s.
15,30 La casa de vis
16,00 Ia-mă acasă!
16,30 Petrecerea - Îndrăgostiți în bucătărie (ediție specială)
17,30 Taina din adâncuri - s.
Petrecerea (1)
18,30 Eco Moda - s.
19,30 Povești adevărate
* Vremea de Acasă
20,00 Mariu - s.
20,50 Intrusa - s.
22,30 Petrecerea
23,30 Povești adevărate - rel.
0,00 Muzica de acasă, muzica nopții
1,00 Sânge din sângele meu - s.
1,40 Eco Moda - s. rel.
2,30 Intrusa - s. rel.
4,00 Acasă la români - rel.
5,15 Ia-mă acasă - rel.
5,45 Taina din adâncuri - s. rel.

HBO

6,00 Diavolului îi stă bine în negru - suspans, SUA, 1999
7,35 O nouă șansă - comedie, SUA, 1989
9,25 Happy Gilmore - comedie, SUA, 1996
10,55 Mavis și sirena
11,15 Afaceri neterminate - romantic, SUA, 1999
13,15 Dragoste de tată - dramă, SUA, 2000
14,50 Cea mai bună speranță feminină - comedie, Franța, 2000
16,30 Rutina, bat-o vina! - comedie, SUA, 1999
18,00 What's Love Got To Do With It? - biografic, SUA, 1993
20,00 Rezervele - comedie, SUA, 2000
21,55 Întâlnire cu Joe Black - dragoste, SUA, 1998
0,50 Carnavalul sufletelor - horror, SUA, 2000

TV RCS

9,00 Desene animate
9,30 Program religios
10,00 Sporturi safari - doc.
10,30 Universul copiilor
11,00 Știrile RCS - rel.
11,45 Videoclipuri
12,00 Generația mea - divertisment
13,00 Life magazin
14,30 Dorința de a învinge - film
16,00 Videoclipuri
16,15 Show cu ecou - rel.
18,15 Retrospectiva 7 x 7
19,30 Viziunile Lisei - film
21,00 Mod de viață - rel.
21,40 Hit Squad - comedie
22,10 Videoclipuri
22,35 Singurătatea - film
24,00 Spionaj în doi - film

TV 2

7,00 Gânduri matinale; 7,30 Grădina zoologică în rucsac; 8,00 Matineu TV - d.a.; 9,45 Desene animate; 11,45 TV2 Sport - polo pe apă; 13,20 Călătorie în țara gastronomiei; **13,50 Hercules** - s.; **14,45 Charlie - Maimuță în familie** - s.; **15,45 Misiune imposibilă** - s.; **16,45 VIP** - s.; **17,40 Pacific blue** - s.; **18,30 J.A.G. - Justiție militară** - s.; 19,30 Jurnal; **21,00 Anaconda** - f. av. SUA, 1997; **22,50 Ferbra de sâmbăta seara** - comed., SUA, 1977; 1,00 Ungaria, mâine; 1,30 Film Ungaria, 1999

DUNA TV

6,30 Cercul gospodarilor; 7,00 Calendarium; 8,05 Emisiune pentru copii; **8,55 Autobuzul vrăjit** - f. d.a.; **9,20 În sfârșit, liber!** - f. FR.; 9,40 Limba maghiară; 9,50 Ora de istorie; 10,30 Biserica vie; **11,00 Poveștile operei din Cluj** - s. Ungaria; **11,55 Povestirile lui Poirot** - s. pol. Anglia; 12,50 Știri; 13,10 Concert muzică populară; **14,05 Șoarece în palat** - f. Ungaria, 1942; 15,15 Pe urmele celor dispăruți; 15,35 Vechi jurnale de actualități; 15,55 Mag. hipic; 16,25 Călătorie în locurile sfinte; **17,30 Grădini europene** - s.; **18,00 Miss Marple - f. Anglia 1989**; 19,00 Știrile săptămânii; 20,05 Poveste; 20,15 Mingea de aur - Istoria fotbalului; **21,20 Joseph Andrew** - f. Anglia, 1979; 22,55 Dunasport; **23,10 Servus, Tereszka** - f. Polonia, 2001

PRO 7

7,15 Malcolm - s.; **7,50 Bundy** - s.; 8,25 Desene animate; 13,00 Cinema TV; 14,45 Making Of; **13,55 Casa mea e castelul meu** - comed., Austria, 1997; **15,20 La limita imposibilului** - s.; **16,55 Din junglă în junglă** - comed., SUA-FR., 1997; 19,00 Agenți secreți germani; 20,00 Minunile lumii; 20,55 Știri; **21,15 Jocul** - thriller/psihologic, SUA, 1997, cu Sean Penn, Michael Douglas; 23,55 Focus TV; **0,55 Ucigașul de pe autostradă** - acțiune, SUA, 1997; **2,30 Jocul** - thriller/psihologic, SUA, 1997

TV 5

11,00 Jurnal TV 5; 11,15 Un clic pentru un clip; 11,30 Magazin științific; 12,30 Carte poștală gurmandă; 13,05 Duminici de sărbătoare; 13,30 Jurnal France 3; 14,15 Documentar; 15,00 Jurnal; 15,15 Thalassa; 16,30 Magazin; 17,00 Jurnal; 17,30 Telecinema; 18,05 Chioșc; 19,00 Jurnal; 19,15 Duminici de sărbătoare; 21,00 Jurnal; 22,05 Magazin; 23,15 Mistere - dramă, Franța, 1999; 1,00 Jurnal; 1,30 Soir 3 Weekend; 1,45 Canada azi; 2,00 Info TV

EUROSPORT

9,30 Fotbal: Cupa Franței; 10,30 Moto superbike CM Monza în direct; 11,00 Fotbal U 21: Germania - Japonia; 12,00 Motocros CM, direct; 13,00 Moto CM - Monza/IT., direct; 14,00 Fotbal U 19 femei, direct - Giro d'Italia; 15,45 Supersport CM - Monza/IT.; 16,30 Moto - Monza, direct; 19,00 Fotbal: Turneu Toulon: Anglia - Portugalia, U 21: Italia - Africa de sud; 20,45 Fotbal - jucători legendari; 21,00 Fotbal U 21: China - Polonia, direct; 22,45 Box; 0,15 Fotbal - orașele CM; 0,30 Știri; 0,45 Eurosport Special; 1,15 Motocros CM - Franța.

VĂ RECOMANDĂM

TV România 1 - 22,10 Bărbatul perfect - comedie, SUA, 1996

Martha este producătorul unui talk-show de televiziune. După ce sora ei mai tânără se căsătorește, familia o cicălește să își găsească și ea alesul. Acesta apare într-un local unde Martha își îneca amarul singurătății, într-o zi de Sfântul Valentin. Bărbatul visurilor ei, galant, inteligent, sensibil, își va dezvălui, nu peste mult timp, o personalitate care o îngrozește pe femeie.

VĂ RECOMANDĂM

HBO - 20,00 Rezervele - comedie, SUA, 2000

Echipa de fotbal „The Washington Sentinels" are șanse să ajungă în Super Bowl, finala campionatului de fotbal american. Neînțelegerile contractuale fac, însă, ca jucătorii să intre în grevă. Dornic să continue campionatul, antrenorul McGinty selecționează o adunătură de ratați, în frunte cu Shane Falco și chiar în aceste condiții vitrege, se mai gândește la titlu.

TVR 1

7,00 Jurnalul de dimineață
7,30 Strict necesar. Magazin matinal
8,00 Bravo, bravissimo! - rel.
9,30 Surprize, surprize - rel.
12,00 Lumea dansului-rel.
13,00 Teleenciclopedia-rel.
14,00 Jurnalul de prânz
14,30 Știrile de sâmbăta asta- rel.
15,00 Pro patria
16,00 Kronika
17,30 Interes general: Eu, cetățeanul
18,30 Careul de aur
19,10 Avancronică.. Știri. Sport
19,25 Istoria fotbalului
20,00 Jurnal. Meteo. Sport
20,45 Curat Caragiale! Parol!
20,50 Iartă-mă!
(●) **21,50 Orașul îngerilor** - s.
22,45 51% Europa
23,30 Jurnal de noapte
23,45 Divertisment în miez de noapte
0,55 Interes general: Eu, cetățeanul - rel.
1,55 Jurnal - rel.
2,40 Iartă-mă! - rel.
3,40 51% Europa - rel.
4,25 Istoria fotbalului -rel.
5,00 Divertisment în miez de noapte - rel.

TVR 2

7,00 Arca lui Noe-rel.
7,35 Tată, am încurcat-o!- s.
8,00 Piatra magică - s.rel.
8,30 Cafeaua de dimineață
9,30 Călătoria lui Allen Strange - s.
10,05 Flipper și Lopaka- s. rel.
10,30 Lumea lui Chiț-Chiț - rel.
11,15 Prietenii lui Piticot - rel.
12,00 La hanul cu veselie - rel.
13,30 Tradiții - rel.
14,00 Des. animate
15,15 Știri
15,20 Toți împreună
16,10 Cronici votive - rel.
16,40 Oprirea obligatorie
16,55 Destine
17,35 Răscruci
18,00 Știri regionale
18,30 Telcaudiența
19,30 Românii de lângă noi
18,05 Călătoria lui Allen Strange - s. rel.
20,00 Palete
20,30 Zona crepusculară - s.
21,00 Puls 2002
21,30 Reforma la bani mărunți
22,00 Teatrul TV prezintă: **Căsătoria de Gogol**
23,30 Știri
23,35 Chipul uman - rel.
0,25 Minutul 91 - rel.
2,25 Reptile - rel.
3,25 Zona crepusculară - s. rel.
3,50 Remix - rel.
4,50 Teatrul TV prezintă: **Căsătoria de Gogol** - rel.

PRO TV

7,00 Teo
8,45 Știrile Pro TV
9,15 Tânăr și neliniștit - s. rel.
10,15 Gașca din Malibu - s. rel.
(●) 10,45 Râdeți cu oameni ca noi! - rel.
12,15 Marcă înregistrată - rel.
13,00 Lanțul slăbiciunilor
(●) 14,00 Legături riscante - thriller, SUA, 1995
16,00 Tânăr și neliniștit - s.
17,00 Știrile Pro TV
17,35 Vremea
17,40 Europa, pur și simplu delicioasă
17,45 Teo
19,00 Știrile Pro TV. Sport. Vremea
20,00 Urmărire generală
(●) 21,00 La bloc
(●) 21,30 Ca$$a Loco
22,00 Știrile ProTv
22,30 Familia Bundy - s.
22,55. Ro.
* X și Zero
23,00 Sub semnul întrebării
1,15 Știrile Pro TV
* Omul care aduce cartea
* ProTv te ascultă ce vezi
(●) 1,30 Împotriva fraților -dramă, SUA, 1994
3,30 Fotbal: Meci din Divizia A - rel.

ANTENA 1-TV ARAD

7,00 Observator
* Sport
8,00 Cafeaua cu sare
9,00 7 zile TVA - retrospectiva știrilor locale
10,00 Te voi iubi mereu - s.
13,00 Știrile amiezii
13,15 Academia vedetelor - rel.
16,00 Magazin sportiv
16,30 Publicitate, Promo
16,45 Știri TVA
17,15 Soledad - s.
19,00 Observator
* Sport
* Meteo
(●) 20,00 Minte diabolică - acțiune, SUA, 1997
21,57 Publicitate, Promo
22,00 Observator
22,15 Știri TVA
22,30 Marius Tucă Show
(●) 23,30 Zbor fatal - aventuri, SUA, 1988
1,30 Observator
2,30 Zile din viața noastră - s.
4,00 Cafeaua cu sare - rel.
5,00 Marius Tucă Show
6,00 Ispita - s.

PRIMA TV

7,00 Luna sălbatică - s. rel.
8,00 Zid. Emisiune matinală
12,55 Clip Art
13,00 HIT 40 - rel.
14,00 Desene animate
14,30 Levintza prezintă - rel.
15,00 Filmul și televiziunea - rel.
15,30 Patrula aeriană - s.
16,30 Luna sălbatică - s.
17,30 M.A.S.H. - s.
18,00 Focus
19,00 Camera de râs
19,30 Real TV
20,00 Vrei să fii miliardar?
21,00 Necazuri în lanț - thriller, SUA, 1992
23,00 Focus Plus
23,30 M.A.S.H. - s. rel.
0,00 Patrula aeriană - s.rel.
0,55 Clip Art - rel.
1,00 Camera de râs - rel.
1,30 Focus Plus - rel.

DISCOVERY

10,00 Aventuri la pescuit cu Rex Hunt
10,25 Salvatorul grădinilor
10,55 Meșterul tâmplar
11,20 Flota pierdută a lui Napoleon
12,15 Cine a fost Moise?
13,10 Mingile cosmice de foc
14,05 Paranal: Un ochi către Univers
15,00 95 de lumi... până acum
16,00 Arme de război
17,00 Metale grele
17,30 Rătăcit în pădure
18,00 Aventuri la pescuit cu Rex Hunt
18,30 Clubul de pescuit Buena Vista
19,00 Echipa timpului
20,00 Planeta singuratică
21,00 Shark Gordon
21,30 Renașterea unei mașini
22,00 Mistere
23,00 Crime imperfecte
1,00 SR-71 Blackbird
2,00 Echipa timpului
3,00 Bătăliii istorice: 1066, Hastings

ANIMAL PLANET

8,00 Parcul maimuțelor
8,30 Pet Project
9,00 Sălbăticiuni
9,30 Salvați animalele!
10,00 Salvați și salvatori
10,30 S.O.S. animalele!
11,00 Rase de câini
12,00 Acvanauții
12,30 Aventurile vânătorului de crocodili
13,00 Aventurile lui O'Shea
13,30 Parcul maimuțelor
14,00 Pet Project
14,30 Sălbăticiuni
15,00 Poveste necenzurată
16,00 Ghici cine cărăie
16,30 Rase de câini
17,30 Veterinari în soare
18,30 Salvați animalele
19,00 Salvați și salvatori
19,30 S.O.S. animalele!
20,00 Două lumi
21,00 Comparații naturale
22,00 Acvanauții
22,30 Aventurile vânătorului de crocodili
23,00 Aventurile lui O'Shea
23,30 Selecția animalelor
0,00 Amazonia nemblânzită
1,00 Urgențe veterinare
2,00 Shark Gordon
3,00 Căutarea
4,00 Experiențele lui Jeff Corvin

TELE 7 ABC

7,35 Știri
7,50 Videoclipuri
11,00 Tentații -rel.
12,00 Documentar
13,00 Videoclipuri
15,00 Secretul lui Bachus - comed. România, 1983- rel.
16,30 Documentar
17,00 Reportaj 7 abc - rel.
18,00 Germania astăzi
18,30 Telejurnal
19,00 Documentar
19,25 Pronosport
19,30 As Show
20,00 Documentar
20,30 Iancu Jianu Haiducul -av., România, 1980
22,00 Concert
23,30 Știri. Sinteza zilei
23,45 Cartea de citire
0,00 Romanțe

BUDAPESTA 1

6,45 Lumea satului; 7,00 Matinal; 9,05 Bacalaureat 2002; **9,30 Topmodell** - s.; 10,00 Știri; 10,05 Mag. informativ; **12,05 Perlele oceanului** - s.; IT.; 13,01 Știrile prânzului; 14,00 Magazin minorități; 15,00 Știri; **15,05 Vise pe țărmul mării** - s. F, 2 ep.; 16,00 Știri; 16,02 Poșta TV; **16,30 Călătorie neașteptată** -s.; 17,30 Împreună autoconduceri și biserici; 17,55 Documentar; 18,20 Rămâi cu noi! 18,30 Europa magazin; 19,00 Știri; 19,15 Poveste; **19,30 Căpitanul Tenkes** - s. av. Ungaria, 1964, ep, 1 și 2; 20,30 Jurnal; 21,05 Magazinul poliției; 21,45 Cutia neagră-reportaje; 22,40 Bonus- Koos club, culise; 23,00 Actual; 23,20 Știri; 23,30 Tema zilei; 23,45 Ora de primire; 0,15 Telesport - Liga campionilor; 1,05 Cronică carpatică

RTL KLUB

7,30 Matinal; 10,00 Clubul rețetelor; **10,10 Labirintul pasiunilor** - s. Mexic; 10,40 Teleparti - conc. TV; 11,05 Top Shop; 12,40 La prânz - mag. distr.; 14,10 Teleparti - conc.; **15,00 Helene și băieții** - s. FR.; **15,30 Vacanță aventuroasă** - s. FR.; 16,30 Doar un cuvânt - conc.; 16,35 Clubul rețetelor; **16,45 Milagros** - s.; 17,10 Doar un cuvânt; **17,15 Pasiuni sălbatice** - s.; 18,10 Monica - show; 19,00 Întâniri - mag. vedetelor; 19,30 Știri; 19,55 Fii milionar - conc. tv; 20,25 Mag. informativ; **20,55 Între prieteni** - s.; **21,25 Bushwhacked** - comed. SUA, 1986; **23,05 Young Guns 2** - w.SUA; 1,00 Semn de carte; 1,30 Știri

VĂ RECOMANDĂM

ANTENA 1, ora 20,00
Minte diabolică - thriller

Din totdeauna, Ozzie Paxton, un adolescent de 16 ani, a manifestat un real „talent" în a produce tot felul de încurcături. De pildă, ultimele sale „glume", precum intrarea în sistemul computerizat al școlii și modificarea acestuia, i-au adus exmatricularea din Shady Glen, una dintre cele mai exclusiviste școli private. De la acel incident, Ozzie preferă să stea pe acasă, în fața calculatorului și se distrează intrând în sistemele unor mari companii producătoare de jocuri. După intrare nu-i rămâne decât să copieze jocurile, pe care le vinde ulterior prietenilor. Dar, toate acestea se schimbă, când Ozzie dă din întâmplare peste Rafe Bentley, o persoană diabolică ce plănuiește răpirea unor elevi de la Shady Glen pentru a obține 650 milioane de dolari drept răscumpărare...

Redacția Adevărul nu își asumă răspunderea pentru modificările ulterioare intervenite în programele Radio - TV

OTV

6,00 S-a întâmplat aseară
7,00 Zori de zi
10,00 Teleshopping
10,15 La hanul lu' nea Mărin
10,30 Contați pe noi, contați pe OTV!
13,00 Caleidoscop zodiacal
14,00 24 de ore
16,00 Încotro?
17,30 Pe drumul succesului
18,30 Condurățeanu întreabă
19,00 24 de ore
20,30 În Top
21,00 Dan Diaconescu Direct
23,00 24 de ore
0,00 Vot

B1 TV

7,00 Espresso
10,00 Star Trek: Generația următoare - s. rel.
11,00 Vară eternă - s.
12,00 Știrile de prânz
12,30 Duminică la prânz-rel.
13,30 Star Trek: Generația următoare- s. rel.
14,30 Enterprise - s. rel.
15,30 Captivi - acț. SUA, 2000
17,00 Prințul din Bel Air- s.
18,00 Știrile Bucureștenilor
18,30 La Strada
19,00 Familia Simpson - s.
19,30 Report. Concurs
20,00 Știrile naționale
21,00 Banii dumneavoastră
22,00 Nașul. Talk-show
23,00 Ediția de noapte
23,30 Cherry Falls - comedie horror, SUA, 1999
1,00 Ediția de noapte - rel.
1,30 Fox News -știri

TV ACASĂ

7,45 Căsuța poveștilor - rel.
8,15 Povești adevărate - rel.
9,00 Maria Belen - rel.
9,50 Căsuța poveștilor - rel.
10,15 Vei fi a mea, Paloma! - s.rel.
11,50 Mariu -s.rel.
12,45 Salome - s. rel.
13,40 Petrecerea - rel.
15,00 Dreptul la viață - s.
15,50 Căsuța poveștilor
16,00 Fiorella - s.
17,30 Taina din adâncuri - s.
18,30 Maria Belen - s.
19,30 Povești adevărate
* Vremea de acasă
(●) 20,00 Vei fi a mea, Paloma! - s.
(●) 21,00 De 3x femeie
22,00 Salome - s.
22,55 Dragoste și putere - s.
23,25 Povești adevărate - rel.
0,00 Fiorella - s. rel.
1,30 Sânge din sângele meu - s.
(●) 2,15 De 3x femeie
3,15 Acasă la ... cu Ruxandra Săraru - rel.
3,45 Acasă la români, cântă-mi lăutare! - rel.
5,45 Taina din adâncuri - s. rel.

HBO

8,00 Extraordinarele aventuri ale lui Super Dave - comedie, SUA, 1999
9,30 Rushmore - comedie, SUA, 1998
11,05 Pasiune și trădare - dramă, SUA, 2000
12,40 Pururea tânăr - dragoaste, SUA, 1992
14,25 Un tătic grozav - comed., SUA, 1999
16,00 Nemuritorii - istoric, România, 1974
17,50 Tribul din fundu' grădinii - comedie, SUA, 1998
19,30 Pe platourile de filmare
20,00 Compromis fatal - thriller, Italia, 2000
21,30 Toamnă la New York- dragoste, SUA, 2000
23,20 Răzbunarea lui Beck -thriller, Suedia, 2001
0,55 Vacanță sângeroasă - horror, Germania, 2000

TV RCS

8,30 Cafeaua de dimineață
9,30 Desene animate
10,00 Program religios - rel.
10,30 Radical power - comedie
11,00 Retrospectiva 7 x 7 - rel.
12,15 Preciosa - s.
13,00 Revenirea - film
14,30 Animalele fraților Kratts - doc.
15,00 Videoclipuri
15,15 Trei Destine - s.
16,00 Sporturi safari - doc.
16,30 Videoclipuri
16,45 Life magazin
18,15 Știrile RCS1
19,00 Hit Squad - comedie
19,50 Videoclipuri
20,00 Microb - informativ
22,00 Știrile RCS2
22,35 Tentația - film
(■) 24,00 Erotica

TV 2

6,50 Matineu TV 2; **10,00 Visători îndrăgostiți** - s. Mexic; **10,45 Rosalinda** - s. Mexic; 11,10 Călătorie gastronomică; 11,40 Ofertă directă; 12,40 Noi, maghiarii; **12,50 Riviera-s.; 13,15 Diresta - s.; 13,40 Îmi pierd soția** - comed.romant. SUA, 1940; **15,30 Iubire până la pornire** - s.; 16,00 Conc. telefonic; **16,30 Lucecita** - s.; **17,30 Prieteni și iubiri** - s.; 18,00 Claudia - show; 19,00 Activ; 19,30 Fapte; **20,05 Buni prieteni** - s.; **20,30 Hoții comorii pierdute** - s. av. F-Canada; 21,30 Dosarele Frei - reportaje; **22,30 El Mariachi, muzicianul** - f. act. SUA, 1992 cu Antonio Banderas; **0,10 Schimbul patru** - doc.; 0,45 Bună seara; 1,30 101 scrtare - spectacol de binefacere; 1,40 Mag. cultural; 2,40 Korridor Cafè; 2,50 Activ - magazin

DUNA TV

6,30 Matinal; 9,40 Știrile săptămânii; 10,25 Legenda din Riga - doc.; **11,25 Acoperișuri în zori** - dramă, Ungaria, 1986; 12,50 Știri; 13,10 Casă și curte - mag. arhitectură; 13,40 Vechi jurnale; 14,00 Ochi de mare; 14,20 Regizorul Tompa Gabor; 14,50 Bulgarii, creștinii - doc.; **15,25 Paradis tatuat** - s. Ungaria; 15,55 Lumea de mâine; 16,25 Ora de istorie; **17,05 Călărețiii vântului** - s. acț. Germania; 18,00 Calendar - mag.; 19,00 Știri; 19,30 Poveste de seară; 20,00 Deasupra hotarelor; **20,30 Tom, Dick și Harriet** - s. Anglia; 20,55 Istoria SUA - doc.; **21,00 Un nabab maghiar** - f. av. Ungaria, 1966; 22,45 Știri; 23,05 Pierdem ori refacem moștenirea înaintașilor - doc. 23,45 Vorbitor cu cealaltă lume - doc.; 1,20 Știri

PRO 7

7,05 Sam; 8,00 Taff - mag.; **8,55 Cine-i șeful? -s.**; 9,25 Talk, talk, talk; 9,50 Marte sau Venus? Despre bărbați și femei; **10,25 Comed. SUA 1990 cu Chris Young**; 12,00 Povești de dragoste; 13,00 Andreas. Talk-show; 14,00 Sam - magazin; 15,00 Arabella - talk-show; 16,00 Schlegl - talk-show; 17,00 Clip-Mix; 18,00 Taff - magazin; 19,00 Agenți secreți germani; **19,30 Sabrina** - s.; 20,30 Galileo; 20,55 Știri; **21,15 Dosarele X** - s.; 22,15 Clubul comediei; 22,45 Bully. Talk-show; 23,20 TV Total; 0,25 headnut.tv; **0,55 Motor! Se filmează** - s.; **1,25 Seinfeld** - s.; 1,50 Cinema TV

TV 5

10,05 Zig Zag Café. Magazin; 11,00 Jurnal TV 5; **11,15 Mistere** - dramă, Franța, 1999 (II); 13,05 Magazin; 14,05 Pusă la punct; 15,00 Jurnal TV5; **15,15 Mistere** - dramă, Franța, 1999 (III); 17,00 Jurnal TV5; 17,30 Viața în colonii; 18,00 Jurnal Tv 5; 18,05 Piramida; 18,30 Întrebări pentru un campion; **19,15 Mistere** - dramă, Franța, 1999 (IV); 21,00 Jurnal TSR; 21,30 Jurnal France 2; 22,05 Le point; **23,15 Iubirea** - dramă, Franța, 1990; 1,00 Jurnal Belgia

EUROSPORT

9,30 Eurosport Special; 10,00 La cerere; 11,00 Supersport CM - Monza; 12,00 Moto cu atașe - Monza; 13,00 Tenis - WTA Berlin, finala; 14,00 Tenis - WTA Roma ziua 1 direct; 17,00 Ciclism: Turul Italiei et. 2 direct; 18,30 Eurosport Special; 19,00 Fotbal - U-21 Toulon: Italia - Germania, direct 20,45 Fotbal; 21,00 Fotbal: Irlanda-Africa de sud, la Turneul Internațional U-21 de la Toulon, Franța; 22,45 Fotbal: Cultura Cupei Mondiale -orașele; 23,00 Fotbal: Eurogol-magazin; 0,45 Știri; 1,00 Eurosport-Watts; 1,30 Fotbal: Jucătorii secolului: Bobby Charlton

VĂ RECOMANDĂM

PRIMA TV, ora 21,00 Necazuri în lanț - thriller

Deși până acum ghinionul i-a fost mereu aproape, iată că, în sfârșit, pe Harry Talbot, escroc de „meserie", îl lovește norocul: la o singură partidă de poker, câștigă și câteva mii de dolari și o mașină luxoasă. Până aici, toate bune și frumoase, numai că Talbot nu are idee de „comoara" care se ascunde în portbagajul mașinii, adică un ... cadavru. De fapt, de aceea a și fost lăsat să câștige așa ușor. Simțindu-se norocos, Talbot pleacă încotro vede cu ochii, în căutarea unor alți parteneri de poker. Soarta face ca în calea sa să apară, însă, o fermecătoare autostopistă, pe nume Kit. Intuind că Talbot este „dependent" de jocurile de noroc, tânăra pune la cale un plan care, bineînțeles, îi va aduce bărbatului numai necazuri. S-ar părea că, o dată cu întâlnirea cu Kit, s-a terminat norocul lui Talbot...

VĂ RECOMANDĂM

HBO, ora 20,00 Compromis fatal - thriller

Filmul are acțiunea plasată în Genova, un oraș care se înfățișează privitorului ca fiind magic și misterios. În centrul atenției sunt peripețiile prin care trec patru prieteni, Paolo, Caterina, Anna și Laura. De multe ori, ei fac „compromisuri fatale", fiind la un pas de marginea prăpastiei...

Câștigător al titlului european „Mașina Anului" în 2002.

PEUGEOT 307.
ÎNCREDERE LA CAPACITATE MAXIMĂ

Și la un preț începând de la 10.062* EURO.
Leasing 3 ani: • 197* EURO/lună
• 3.018* EURO avans
• 2.012* EURO valoare reziduală

307 PEUGEOT

AUTO SML - CONCENSIONAR PEUGEOT, Calea Timișorii nr. 212, Arad, tel: 057/278.738

* plus TVA

(C.A.)

Noi locuri de muncă la Leoni Wiring Systems Arad

Furnizor pentru cei mai mari producatori de automobile si pentru cei mai importanti producatori din industria auto, LEONI are 55 de fabrici in 21 de tari si are si are peste 16.000 de angajati in toata lumea.

In Arad activitatea a inceput in mai 1999 prin fabricarea de circuite electrice pentru Rover si Land Rover
In prezent, LEONI Wiring Systems Arad are 1400 de angajati.

Esti un tanar absolvent al unei universitati sau colegiu tehnic care cauta:

- ***un loc de munca stabil***
- ***un salariu atragator***
- ***training in strainatate***
- ***un mediu de lucru performant***
- ***o echipa tanara si dinamica***

Noi cautam Ingineri care :

- ***Să asigure compatibilitatea cu regulamentele / procedurile companiei, clienților, furnizorilor***
- ***Să asigure permanenta întreținere a echipamentelor tehnologice de fabricare***
- ***Sa asigure că toate informațiile privind producția sunt corect structurate și monitorizate***

Dacă sunteți interesat

Trimiteti un CV si o scrisoare de intentie prin fax 275115 / mail: Raluca.Hera@LeoniWiring.co.uk până la data de 24.05.2002

Daca iti doresti oportunitatea de a arata ceea ce poti face...

... vino la

THE QUALITY CONNECTION
LEONI
Wire · Cable · Wiring Systems

(2366281)

aims

Clientul nostru, o companie multinațională aflată într-o fază de dezvoltare, este în căutarea unor persoane potrivite pentru postul:

RESPONSABIL PARC AUTO
(SEF GARAJ)

Cerințe:

- **Absolvent al unei facultăți de mecanică, preferabil specializarea Autovehicule Rutiere;**
- **Abilități de coordonare;**
- **Experiență în întreținerea și coordonarea parcului auto;**
- **Cunoștințe de operare pe calculator: Word, Excel**
- **Cunoștințele de limba engleză sau franceză constituie un avantaj;**

Se oferă:

- **Un pachet motivațional stimulativ**

Candidatii interesati sunt rugati să trimită urgent o scrisoare de intentie si un CV la fax nr. 056-191008 sau e-mail: timisoara@aims.ro, cel târziu până la data de 13 mai 2002.

Candidatura dumneavoastră va fi strict confidentiala.
Numai candidatii selectionati vor fi contactati în vederea interviului.

(2366282)

Raiffeisen BANCA AGRICOLĂ

CONTUL EVENIMENT

Ai toată libertatea de decizie,
oricând!

PRODUSUL BANCAR AL ANULUI 2001 ACORDAT DE PIAȚA FINANCIARĂ

- **TU alegi data scadenței**
- **TU poți face depuneri ulterioare ori de câte ori vrei**
- **TU beneficiezi de capitalizarea dobânzii**

În plus, nu mai pierzi timpul mergând la bancă în fiecare lună pentru noile depuneri. Poți autoriza banca să facă acest lucru în locul tău printr-un ordin de plată planificat.

Vrei să afli mai multe detalii?
Sună la telefonul 0800-020202 (apel gratuit).
Raiffeisen - Banca Agricolă este prima bancă din România care îți oferă posibilitatea de a afla prin telefon, gratuit, detalii despre produsele și serviciile sale.

Un produs
Raiffeisen - Banca Agricolă
Banca ta de încredere

(2366151)

ASIGURĂRI - REASIGURĂRI AGI

Sucursala Arad

Angajează

1. Inspector asigurări

Condiții: - vechime în domeniu cel puțin un an
- conducător auto - B
- operator calculator

2. Secretară

Condiții: - operator calculator
- vârsta 25-30 ani
- aspect agreabil

Relații la tel. 270723; 095-350410.

(2366273)

VELITEX

BRODERIE COMPUTERIZATA

ANGAJEAZA

Tinere şomere, şi şomere din promoţia 2000-2001 pt. calificarea la locul de munca în meseria de broder
- domiciliul stabil în Arad
- abilitati manuale

** conditii de munca excelente,*
** salariu atractiv*

(C.A.)

Mobil: 094 / 568 827
Email: velitex@hotmail.com

Arad, Str. Dâmboviței, nr. 23

Societate comercială **ANGAJEAZĂ**

Secretară 1 post

Cerințe:
- cunoștințe operare PC
- cunoștințe limba italiană
- domiciliul stabil în Arad

Agenți vânzări 3 posturi

Cerințe:
- carnet de conducere categ. B
- stagiul militar satisfăcut
- domiciliul stabil în Arad.

Solicitanții vor trimite C.V. la nr. de fax **228.842** sau e-mail: **lorenzo@inext.ro.** (9397975)

CASA ITALIA

RISTORANTE

ANGAJEAZĂ

Bucătar cu experiență
Ospătari (bărbați și femei)
Pizzaiolo

Calea Timişorii nr. 61
Telefoane: 286.313, 094.770.618.

(9397984)

S.C. Spiact Arad S.A.

Angajează

1. Responsabil compartiment marketing:

Cerințe:
- studii superioare tehnice sau de specialitate
- experiență în domeniu
- cunoștințe de operare pe calculator
- cunoștințe de engleză și/sau a unei alte limbi de circulație internațională
- disponibilitate la program de lucru flexibil
- stagiul militar satisfăcut
- vârsta maximă 40 ani

2. Turnător-formator

Cerințe:
- școală profesională sau studii medii de specialitate
- experiență la turnarea fontelor în cubilou
- stagiul militar satisfăcut

3. Sudor electric și autogen

Cerințe:
- școală profesională sau studii medii de specialitate
- cunoștințe bune de sudare - tăiere cu flacără oxiacetilenică
- cunoștințe bune de sudare electrică cu electrod învelit și în mediu de gaze protectoare (CO_2, argon, corgon)
- experiență în muncă
- autorizația ISCIR constituie un avantaj
- stagiul militar satisfăcut

Scrisorile de intenție și CV-urile se trimit prin fax: 057/257068 sau la sediul societății: Arad, Calea Aurel Vlaicu nr. 10-12 (9397984)

Manitoba's Factory Outlet Store

Pune la dispoziție clientelei mult apreciatele tricouri, producție proprie, în noul spațiu amenajat din incinta fabricii.

Orar: Luni-Vineri 12:00-16:00
Adresa: str. Ursului nr. 21

S. C. MANITOBA TEX SRL

Căutăm femei pentru a coase manual paiete și mărgele, pe durată limitată (caracter sezonier)

e-mail Manitoba@inext.ro sau info@manitobatex org
Tel: 250505, fax: 281322, luni-vineri 8-16
Adresa: str. Ursului nr. 21

(2366280)

S.C. Romfilms SRL Arad

Producătorul foliei termocontractibile

Angajează Economist

Responsabilități:
- conducerea contabilității de producție și a activității de import-export
- menținerea legăturii cu vama

Cerințe:
- minim 1 an experiență
- cunoștințe bune de operare calculator
- cunoașterea limbii engleze
- carnet conducere

Avantaje nefumător
Se oferă salariu atractiv

CV-urile se pot depune la sediul firmei din str. Nicolaus Lenau nr. 17, Arad, tel/fax: **057/278400, 288510**, e-mail: **romfilms@arad.ro**, până la data de 14.05.2002. (9397987)

OFERTA PROMOȚIONALĂ!

EURO-CASSA S.R.L.

ÎMPRUMUTURI

de la 10-40 milioane
comision **14%** pe an
și de la 50-500 milioane
comision **6%** pe an
pentru imobile, mașini etc.

ORAR 9,00-17,00, B-dul Decebal nr. 2-4, camera 211. Telefon: 284.390, 091.521.632 (S.C. PROIECT)

(9397908)

S.C. Agrosem S.A. Timișoara

angajează pe perioadă nedeterminată următorul personal: - Agenția Arad

- **contabil** cu minim 5 ani vechime în funcție, cunoștințe operare pe calculator
- facturist-casier cu minim 3 ani vechime în funcție, cunoștințe de operare pe calculator.

Informații suplimentare la sediul agenției Agrosem Arad, str. Dumbrava Roșie nr. 2-4 sau la telefoanele 057/275156, 057/216620, fax-057/289063

(9397981)

Stațiunea de cercetare și producție pentru creșterea bovinelor „Mureș"

angajează: Arad, Calea Bodrogului nr. 32

1 bucătar (femeie) cu atestat
1 mecanic motoare Diesel
1 electrician auto

Relații suplimentare la telefon: 281.142, 281.863

(9397982)

Cautam familie serioasa pentru intretinerea unei gospodarii la tara, la Siria, nr.1972(poala muntelui). Oferim locuinta, gradina si posibilitatea de a creste animale. Tel : 093 142 323

(C.A.)

S.C. TEHNODOMUS S.A.

Str. Petru Rareș nr. 28 Grădiște

angajează
- electricieni
- muncitori necalificați
- dulgheri
- zidari
- inginer constructor, maistru constructor
- tâmplari binale

Informații la tel. 276.618, 276.613, 276.445.

(9397917)

Societate comercială

Angajează pentru localitatea Arad **Merchandiser**

Condiții:
- studii superioare sau medii
- cunoașterea foarte bună a localității
- domiciliul stabil în Arad

Se oferă
- pregătire la locul de muncă
- salariu atractiv

Cei interesați sunt rugați să trimită un CV la numerele de fax: 057214554 sau 054241942 până la data de 19.05.2002.

Pentru informații suplimentare nu ezitați să ne contactați la telefon: 094701696

(9397985)

S.C. C.E.T. ARAD S.A.

cu sediul în Arad, str. 6 Vânători FN

convoacă
ADUNAREA GENERALĂ ORDINARĂ A ACȚIONARILOR

ce va avea loc la sediul societății, în data de 27.05.2002, orele 15,00 cu următoarea ordine de zi:

1. **Aprobarea bugetului de venituri și cheltuieli pe anul 2002.**
2. **Aprobarea programului de activitate pe anul 2002.**
3. **Diverse.**

În cazul neîndeplinirii cvorumului legal la data amintită, a doua convocare a Adunării generale Ordinare a Acționarilor va fi în data de 28.05.2002 la aceeași oră și în același loc.

Președinte Consiliu de Administrație
Ing. Barniciu Lucian

(9397920)

NOU!

MAGAZIN AMET cu ARTICOLE DE UZ GOSPODĂRESC, AGRICOL ȘI GRĂDINĂRIT

Piața UTA, Bl. J9
Telefon 247.197

- ❒ scule
- ❒ unelte
- ❒ pompe
- ❒ hidrofoare
- ❒ furtune
- ❒ aspensoare
- ❒ vermurele
- ❒ stropitoare
- ❒ roabe
- ❒ betoniere
- ❒ plasã gard
- ❒ plasã rabitz
- ❒ plasã țânțari
- ❒ alte articole mãrunte

(2365997)

PRIMĂVARA A VENIT,
AMET ESTE PREGĂTIT!

LICITAȚIE

Consiliul Local al Municipiului Arad

cu sediul în municipiul Arad, B-dul Revoluției, nr. 75

Organizează în data de 29.05.2002, ora 11.00 licitație publică pentru vânzarea următoarelor terenuri:

1. Suprafață de 2.304 mp, zona Micălaca 300, b-dul N. Titulescu, pentru Stație de distribuție carburanți ecologică de tip urban, clădire deservire, servicii conexe;
2. Suprafața de 9.900 mp, Zona Industrială, pentru spații de depozitare și distribuție;
3. Suprafața de 3.500 mp, Zona Industrială, pentru spații de producție în domeniul confecționării de încălțăminte.

Caietul de sarcini și instrucțiunile pentru ofertanți pot fi studiate la sediul Administrației Patrimoniului Local, B-dul Revoluției, nr. 75, camera 15, în perioada 13.05 - 24.05.2002.
La licitație se pot înscrie persoane juridice române.

Caietele de documente se pot cumpăra în perioada 20.05 - 29.05.2002 până la ora 10,00, de la Serviciul Administrare Imobile din cadrul Administrației Patrimoniului Local - Camera 15, perioadă în care se pot depune și ofertele.

Primar,
Dipl. ing. Dorel Popa

(2366285)

HANNA INSTRUMENTS

Societatea noastră face parte dintr-o companie internațională bine cunoscută pe piața aparatelor analitice de măsură și control, cu filiale de producție și vânzări în peste 30 de țări. Pentru Hanna Instruments Ungaria (Szeged)

angajăm
INGINERI ELECTRONIȘTI

Se cer:
- studii superioare în domeniul electronicii
- experiență în service sau producție electronică; constituie avantaj experiența în producție aparate analitce de măsură și control
- cunoștințe de limba engleză, limba maghiară
- domiciliul în județul Arad, disponibilitate pentru deplasare zilnică în Ungaria (cheltuielile de transport vor fi suportate în întregime de companie)

Se oferă: salariu motivant

Persoanele interesate sunt rugate să trimită scrisoare de intenție și C. V. detaliat la fax **064-198.740**
Vă rugăm să specificați situația stagiului militar.

(236625)

ABN·AMRO
Bank (Romania) S.A.

JOB OPPORTUNITY

We are:
- A professional western institution, with operations in Arad

We offer:
- A challenging work environment;
- Exciting products and services;
- A dynamic and professional team;
- Continuous learning and development;
- An attractive compensation package;

If you are:
- Experienced in selling with a international/multinational consumer goods or financial company, in Arad Region;
- Energetic;
- Sales and customer oriented;
- Diligent;
- Prepared to work under pressure;
- Fluent in English (Italian or German would be an asset);
- PC user;

And if you have:
- Economics degree;
- Financial/accounting experience;
- Clean driving license.

Then take the advantage of the career opportunity with a major company in Arad

As

Sales Manager

Interested candidates should send urgently a C.V., a photograph and a letter of introduction to the following address :
Human Resources Department CP 11, OP 25, Bucharest

(2366283)

All applications will remain confidential

AFL EUROPE

In vederea extinderii activitatii de productie in noua uzina de sisteme de distributie electrica pentru autovehicule (cablaje) din Nadab/Chisineu-Cris

SC ALCOA FUJIKURA SRL (membra a Grupului Alcoa)
Continua recrutarea candidatilor pentru urmatoarele posturi :

1. CONTABIL
- liceu economic sau teoretic
- cunostinte de contabilitate
- cunostinte PC (Word, Excel)
- domiciliul in Chisineu-Cris sau Nadab constituie avantaj
- cunoasterea limbii engleze sau maghiare constituie avantaj

2. TEHNICIAN INFORMATICA
- studii medii
- cunostinte de limba engleza
- cunostinte de hardware, retele de calculatoare Win NT/2000
- domiciliul in Nadab sau Chisineu-Cris avantaj

3. INGINER PRODUCTIE
- inginer profil electric sau mecanic
- experienta in domeniul productiei
- cunostinte de limba engleza si/sau maghiara
- cunostinte PC

4. MAISTRU
- inginer profil electric sau mecanic
- experienta in domeniul productiei
- experienta in coordonarea unei echipe
- cunostinte de limba engleza si/sau maghiara
- cunostinte PC

5. COORDONATOR INSTRUCTAJE / TRAINER
- studii superioare
- cunostinte PC
- permis de conducere categoria B
- cunostinte de limba engleza si/sau maghiara

6. OPERATOR LOGISTICA
- studii medii (studii superioare - avantaj)
- cunostinte PC
- permis de conducere categoria B (autorizatie pentru motostivuitor- avantaj)
- domiciliul in Chisineu-Cris sau Nadab - avantaj

Cunostintele de operare PC (Word, Excel, Access), precum si cunostintele de limbi straine (engleza) sunt necesare pentru majoritatea posturilor.Cunostintele de limba maghiara pot constitui un avantaj .

Societatea noastra asigura pregatire profesionala la nivelul cerintelor mondiale, asigura continuitate in pregatire si perfectionare precum si transport la locul de munca.

Rugam pe cei interesati sa-si trimita C.V.-ul impreuna cu copiile certificatelor de studii si/sau specializare, pe fax la numarul: 057-307126, pe e-mail la adresa: ileana.mihaly@alcoa.com sau la adresa: SC ALCOA FUJIKURA SRL, Nadab, DN 79, km 37,5, jud. Arad

Relatii suplimentare puteti obtine de la Ileana Mihaly-Kiszel: tel. 057-307128.

(2368284)

ABONEAZĂ-TE LA ADEVĂRUL

Pentru luna iunie, prețul abonamentului rămâne 60.000 lei

PENTRU ABONAȚI, ZIARUL COSTĂ DOAR 2400 LEI

Se pot face abonamente și pe trei luni, șase luni și un an, abonații nefiind afectați de majorările de preț ulterioare.

Cititorii care doresc să se aboneze la cotidianul „Adevărul" și întâmpină dificultăți în contractarea abonamentelor sunt rugați să sune zilnic, între orele 8-16, la Oficiul Județean de Poștă Arad (tel. 230.850) sau la redacția ziarului nostru (tel. 281.797).

ANIVERSĂRI

Ieri, 9 mai 2002, prietena noastră DANA BODEA, a adus-o pe lume pe micuța **PAULA ANA MARIA.** Le dorim, atât micuței cât și părinților ei - DANA și PAUL, multă sănătate și mult noroc! Bianca și Andrei.

„LA MULȚI ANI" și 57 de garoafe roșii pentru **MARE ZELIȚIA** din BODROG, îi urează fiica, ginerele și nepoții. (12811)

„LA MULȚI ANI" ST și cele mai gingașe flori pentru

STELUȚA din ALMAȘ, cu ocazia zilei de naștere. (12822)

MATRIMONIALE

CĂSĂTORII ÎN GERMANIA pentru doamne și domnișoare drăguțe, serioase. Telefon 279251, 093 207 324. (12725)

VÂNZĂRI APARTAMENTE O CAMERA

Vând garsonieră confort III Vlaicu, bloc A10-1 A, parter, încălzire, apă caldă, gresie, faianță spaniolă, mochetat lux, proaspăt zugrăvit, imediat ocupabil, 2.800 USD, negociabil. Telefon 091.896.873. (12478)

Vând garsonieră confort III, preț 65.000.000 lei negociabil. Informații telefon 348674, după ora 17. (12838)

Vând garsonieră confort III, Fortuna, îmbunătățită. Telefon 091.269.721. (12901)

Vând apartament la casă, 1 cameră, bucătărie, baie, gaz, preț 5.200 $ negociabil. Telefon 090.192.516. (12513)

Vând garsonieră central, Bușteni, la parter, bun pentru privatizare, 5.500 $. Telefon 246363, 094.850.648. (12521)

Vând urgent apartament o cameră (zona 300 Micălaca), îmbunătățiri. Telefon 280251. (12685)

Vând urgent garsonieră, UTA, et. 2, parchetată, faianțată, gresiată, 4.000 Euro. Telefon 057/258990; 091.097.689. (12573)

Vând garsonieră, confort I, mobilată, 4500 $. Vlaicu. Telefon 275636. (13024)

Vând garsonieră, confort I, gresie, faianță, contoare, zona Vlaicu. Telefon 349358. (13046)

Vând garsonieră, confort I, Poetului. Telefon 212389, după ora 17. (13051)

VÂNZĂRI APARTAMENTE DOUA CAMERE

Vând apartament 2 camere, ultracentral, 75 mp, dependințe, balcon, zona Ziridava. Telefon 094 784 443. (12646)

Vând apartament 2 camere, et. I, decomandat, Alfa, negociabil. Telefon 092.569.885. (12606)

Vând apartament 2 camere decomandate, 95 mp, garaj, îmbunătățit, Micălaca 300, 11.000 USD. Telefon 267177; 094.796.534. (12689)

Vând 2 camere, parter, zona 100, lângă Flora, îmbunătățiri, preț negociabil 9.500 $. Telefon 259655. (12158)

Vând apartament 2 camere la casă, Aradul Nou, recent îmbunătățit, ocupabil imediat, 4.800 USD. Telefon 228853. (12470)

Vând apartament 2 camere Vlaicu, bloc A2. Telefon 229821, 095.871.022. (12891)

Vând apartament 2 camere, contorizat, Vlaicu + garaj autorizat. Telefon 094.507.226; 272818. (11039)

Vând apartament central, 2 camere, bucătărie și anexă. Telefon 285870, 064-193779. (12621)

Vând apartament la casă, 2 camere, Pârneava, 8.000 USD. Telefon 091 707 142. (12707)

Vând 2 camere, 300 în față, îmbunătățiri, et. III, 11.600 USD. Telefon 253364; 096.231.477. (12596)

Vând (schimb) apartament la casă, 2 camere, bucătărie, baie, hol, cămară de alimente, gaz, telefon, cablu, situat în zona Poliției. Telefon 284616.

Vând apartament 2 camere, confort I, semidecomandat, toate îmbunătățirile, preț 10.500 USD, negociabil, mobilat 12.000 USD, negociabil. Telefon 057/279676. (12522)

Vând apartament cu 2 camere, Confecții, et. III, preț 7.000 USD, negociabil. Telefon 095.126.980. (12522)

Vând (închiriez) apartament 2 camere, Romanilor, etaj I. Telefon 211267. (12647)

Vând apartament 2 camere (ne)mobilat, et. I, Vlaicu, 11.500 USD, negociabil. Telefon 242031; 094.770.640. (12759)

Vând apartament 2 camere decomandate, contorizat, aer condiționat, etaj 4/4, boxă, garaj, Micălaca, bloc 104, preț 9.800 USD, negociabil. Telefon 057/279613; 094.623.670. (12833)

Vând apartament central, două camere, et. I, îmbunătățit, preț 18.000 USD, negociabil. Telefon 094.471.922; 095.357. 567. (12980)

Vând apartament 2 camere, Aurel Vlaicu, bl. Z.24, parter, spațios, contorizat, bun privatizare, preț la vedere. Telefon 057-271783; 095.638.017. (12989)

Vând apartament 2 camere, Piața Soarelui, faianță și gresie în baie și bucătărie, 2 balcoane, bloc contorizat, preț 7.500 dolari, ușor negociabil. Telefon 090.075.231. (12992)

Vând apartament Micălaca, Sighișoarei bl. 515, 2 camere. Telefon 381158. (12995)

Vând apartament 2 camere, Arad, str. Războieni bl. R, sc. A, et. IV. Telefon 276653; 094. 773.120. (13014)

Vând apartament 2 camere, complet renovat, zona 300 cu vedere la Mureș et. 4/6. Telefon 264643. (13018)

VÂNZĂRI APARTAMENTE TREI CAMERE

Vând apartament 3 camere, central. Telefon 057/252715. (12555)

Vând apartament 3 camere, decomandat, parchetat, (ne)mobilat, et. I, Micălaca, preț negociabil. Telefon 092.569.885. (12606)

Vând apartament 3 camere, Revoluției 3/4, finisat, curat. Telefon 093 183 744, 093 641 397. (12767)

Vând apartament 3 camere, cf. I, et. 3/4 + garaj, zona 300. Telefon 229331, 272244. (12785)

Vând apartament 3 camere, cu spațiu comercial. Telefon 514071. (12801)

Vând apartament 3 camere, ultracentral, Legea 112. Telefon 283906. (12639)

Ocazie! Vând 3 camere, Vlaicu, et. II, faianță, gresie, parchet, 11.000 USD, negociabil. Telefon 270856, 096 231 477 (12596)

Vând apartament 3 camere, la casă, zonă centrală. Telefon 276990 seara; 094.783.858. (12816)

Vând 3 camere, Alfa, îmbunătățiri, 2 balcoane, et. III, 11.000 USD. Telefon 253364, 092 257 409. (12596)

Vând apartament 3 camere, decomandate, ultracentral, etaj 2, îmbunătățit, balcon închis, contorizat apă, încălzire proprie termotecă gaz + termotecă lemne, 12.500 EURO. Telefon 094.182.812. (1159181)

Vând apartament 3 camere în NĂDLAC, central, vedere în piață, preț negociabil. Telefon 092.357.878. (1855385)

Vând apartament 3 camere, central, îmbunătățit, Chișineu Criș. Telefon 520864; 095. 163.667. (13023)

Vând apartament 3 camere, Banu Mărăcine, et. IV, 100 mp, gresie, parchet, preț negociabil, 14.000 $, accept eventual 2-3 rate. Telefon 094.982.654; 095.520.483; 254752. (13025)

Vând apartament 3 camere, zona Miorița (str. Simion Popa, cu garaj, 100 % mobilat, (ne)utilat. Telefon 267976, mobil 092.581.853. (13053)

Vând apartament 3 camere, et. II, zona Miorița, parțial pus la punct, contorizat, preț rezonabil, pentru contactat, seara. Telefon 263463; 095.588.653. (13055)

Vând apartament 3 camere, decomandate, ultracentral, Chișineu Criș, et. II, îmbunătățit, balcon închis, contorizat apă, încălzire proprie, termotecă gaz, teracote lemne, 12.500 euro. Telefon 094.182.812. (1159180)

Vând apartament 3 camere, UTA, bl. Z25, et. I, decomandat, îmbunătățit. Telefon 093 523 389, 271202 după ora 15. (1855910)

VÂNZĂRI APARTAMENTE PATRU CAMERE

Vând apartament 4 camere, decomandat, confort sporit, în Micălaca, lângă Piața Soarelui. Telefon 057-261596, după ora 17. (12738)

Vând apartament 4 camere, et. 8/10, Vlaicu, 73 mp, 8.000 $. Telefon 281591 (seara); 092.976.776. (12428)

Ocazie! Vând apartament 4 camere, 116 mp, et. II, Confecții, toate îmbunătățirile, microcentrală, termopan, bolte, ușă metalică, glet, lavabil, parchet, tâmplărie schimbată, bucătărie cu pult, salon, prețul fix de 15.000 USD este mult sub valoarea investită. Exclus agenții imobiliare. Telefon 095 825 039. (1855400)

VÂNZĂRI CASE

Vând casă 3 camere, bucătărie, localitatea Zimandul Nou nr. 315. Telefon 095.664.874.

Vând casă, singur în curte, str. 9 Mai. Telefon 091.355.686. (13034)

Vând casă, Micălaca, suprafață 1.230 mp. Telefon 092. 226.403; 092.620.267. (12552)

Vând casă, suprafața construită 260 mp, subsol, parter, mansardă, încălzire termotecă, curte 130 mp, central, fără intrare auto, preț 25.000 $ (sau schimb cu apartament 3 camere central + diferență). Telefon 214416, 093.852.189. (12528)

Vând casă în Vladimirescu, 4 camere, hol, 1.200 mp, str. V. Roaită nr. 30. Telefon 094 565 703 sau 094 531 867. (1855377)

Vând casă compusă din 2 corpuri, anexe, grădină mare 2.800 mp, curent trifazic, posibilități apă, telefon, gaz, în Pâncota. Informații telefon 466094. (12714)

Vând casă bună, str. Bagdazar nr. 86, vizibilă zilnic, orele 16-19. (12730)

Vând urgent casă din cărămidă, 2 camere, bucătărie, hol, cămară, curte, grădină, posibilități apă, gaz, zona UTA, doi în curte, preț 8.000$ negociabil. Telefon 093 735 554. (12768)

Vând urgent casă în Pârneava (2 apartamente a 3 camere fiecare), 1.700 mp, multe îmbunătățiri, preț 65.000$ negociabil. Telefon 057-210660, 092 239 391. (12773)

Vând casă, zonă centrală, în Ghioroc, nr. 481. Telefon 531308 și 094.195.077. (1855388)

Vând casă cu 2 apartamente, zona Bisericii Sârbești. Telefon 057 - 211683. (12841)

Vând casă, Bujac, str. Septimiu, nr. 4, preț 12.000 $ negociabil. Telefon 275714. (12878)

Vând casă, 1990, 6 camere + anexe, garaj, grădină mică, tot confortul, Mureșel, 31.000 $, variantă casă mică + diferență. Telefon 093.040.966; 057 - 286611. (12897)

Vând casă zonă centrală, vad comercial foarte bun, preț negociabil, zilnic orele 11-17. Telefon 233563. (12520)

Vând casă 4 camere, zona UTA, Câmpul Liniștii, încălzire proprie, 2 băi, garaj, grădină, vizavi Vama Arad, 14.800$. Telefon 250966, 270856, 092 344 621. (12724)

Vând casă în Grădiște, 2 camere, bucătărie, cămară, anexe, grădină, curte comună, 7.500 USD negociabil, eventual schimb cu apartament 2 camere. Telefon 057-218638, 092 260 935. (12745)

Vând casă la Pâncota, centru, cu grădină. Informații telefon 056-151982. (12329)

Vând casă în Cuvin, nr. 375, 1.500 mp, 2 camere, bucătărie, piscină, grădină. Telefon 256379, 461504. (12706)

Vând casă în cartierul Funcționarilor. Telefon 092.277.765. (12769)

Vând casă (apartament), grădină, tot confortul, zona Pârneava. Telefon 251101. (12788)

Vând urgent casă cu etaj, fără acoperiș, ideal și pentru producție, investiție 25.000 USD, preț 20.000 USD. Telefon 288026. (12794)

Vând casă Radna - central, apă curentă, ideal privatizare, amplasată la DN 7. Telefon 057/230659. (12842)

Vând casă mare, str. Obedenaru nr. 19, Vlaicu. Telefon 245554. (12883)

Vând casă în Cruceni, cu grădină și 4 ha pământ. Telefon 095.697.932. (12558)

Vând urgent casă în Simpaul nr. 140. Telefon 091.292.118 (12998)

Vând urgent casă, sat Julița, pe stradă principală, bucătărie + baie faianțată, hol lambrisat, teren 1.300 mp, aparține zonei de dezvoltare a munților Apuseni. Informații telefon 278751; 092.967.431. (12560)

Vând casă 3 camere, Grădiște, din cărămidă, bucătărie, baie, gaz, coridor închis, stare foarte bună. Telefon 236622. (1278, 79)

Vând casă, ultracentral, 3 apartamente + grădină. Telefon 093.738.864; 057-231347. (13019)

Vând casă cu etaj, str. Petru Rareș, prosibil privatizare. Telefon 234257. (13022)

Vând urgent casă mare, localitatea Vărșand, preț avantajos. Telefon 214267. (13040)

Vând casă ultracentral, 3 camere, baie, bucătărie, dependințe, 2 garaje, satelit, supravegheat electronic, ideal și pentru firmă, str. V. Babeș nr. 16.Telefon 255054; 092.241. 528. (13069)

Vând casă în Sântana, apă, grădină, anexe. Telefon 462735, orele 17-20. (11154618)

Vând (schimb cu 2-3-4 camere, central sau casă) 1/2 vilă nouă (etajul) + anexă locuibilă + grădină + garaj în Cadaș (Confecții), str. Lungă nr. 11-13, ap. 2. Telefon 233573. (13073)

Vând casă în Grădiște, preț negociabil 28.000 USD. Telefon 235098. (13091)

Vând casă cu grădină, comuna Vladimirescu. Telefon 090 760 846, 090 817 864. (13076)

Vând casă în apropierea Complexul Jackson, preț negociabil. Telefon 235524, 095 969 147. (1855914)

Vând casă cu teren 1.100 mp,în Miclaca, pe artera principală, str. Calea Radnei, ideal pentru firme, compusă din camere și anexe, cu gaz, telefon. Informații telefon 094 112 979. (13108)

Casă de vânzare în Aradul Nou, str. Bobâlna nr. 6, 4 camere + dependințe, teren 644 mp. Preț 35.000 USD. Informații telefon 461611, după ora 21,00.

VÂNZĂRI SPAȚII

Vând MAGAZIN ALIMENTAR și birt deosebit de profitabil. Telefon 279280. (12516)

Vând (închiriez) spații, zonă ultracentrală, 40 mp - 300 mp. Telefon 093 253 651. (12772)

Vând fermă zootehnică, compusă din 8 grajduri, pe o suprafață de 5 ha, teren îngrădit, turn apă, moară, trifazic, 75.000 EURO, negociabil, posibil și în 2 rate. Telefon 094.179.029; 057/216362. (12538)

Vând spațiu comercial 50 mp, Fortuna-Vlaicu. Telefon 094 693 497, 251725. (13105)

VÂNZĂRI TERENURI

Vând LOC DE CASĂ în CURTICI, 1.200 mp, 30 m front stradal, str. Grăniceri, preț 3.000 USD. Telefon 229117, 273522, 095 511 481.

Vând LOC de CASĂ 500 mp, front stradal 17 m, Aradul Nou, (Milan Tabacovici), apă, canalizare la stradă, 5.000 Euro, negociabil. Telefon 279679. (12993)

Vând teren intravilan, 5.000 mp, Aradul-Nou, apă, gaz, agent termic, curent. Telefon 092.355.963. (11980)

Vând grădină Gai, 1.450 mp. Telefon 057/252715. (12555)

Vând loc de casă în Galșa, 740 mp, comuna Șiria. Informații Mara Elena, Galșa nr. 46. (12796)

Vând teren intravilan, zona centură - 6 Vânători. Telefon 094.615.247. (12471)

Vând teren intravilan, 5000 mp, Aradul Nou, apă, gaz, curent, agent termic. Telefon 092.355.963. (12808)

Vând loc casă Sânicolaul Mic, stradă asfaltată, toate condițiile. Telefon 278352. (12851)

Vând 2.000 mp teren în Subcetate. Telefon 095.697.932. (12558)

Vând grădină intravilan în Lipova-Băi, zonă agrement, liniștită. Telefon 236218. (13042)

Vând loc casă în Tauț, șoseaua principală, 15.000.000 lei. Telefon 094 118 023. (1855904)

VÂNZĂRI AUTO

Vând Dacia autoutilitară cu obloane, an 2000, stare foarte bună, 3.100 Euro. Telefon 092.979.950. /13068)

Vând asistență tehnică TV cu CIV, motor Brașov. Telefon 381800, 212038; 092.315.686. (12549)

Vând Mitsubishi Spacewagon 1,8 TD, 7 locuri, 1991, 4.000 USD. Telefon 093.235.851. (12562)

Vând DACIA 1310, an 1984, CIV, numere noi, avariat puțin, 600 EU; OLTCIT AN 1986, CIV, numere noi, 300 EU. Telefon 286211. (12699)

Vând SEMIREMORCI BASCULANTE și CU PRELATĂ, noi, leasing. Telefon 092 294 646. (f.2366148)

Vând, dezmembrez JEEP NISSAN TERRANO I, WRANGLER. Telefon 092.556.562. (12541)

NOU! Vând în LEASING AUTOTURISME și AUTOUTILITARE, an 2001, peste 30 de modele, fabricație europeană. Adresa: ARAD, str. D. I. Rațiu nr. 13, telefon 095.106.363; www.arautoleasing.ro. (10000)

Vând Dacia 1310, 1984, numere vechi, preț 9.000.000 negociabil. Telefon 244720. (12721)

Vând Renault Clio Simbol, nou, argintiu metalizat, full extrase, 7.500$. Emigrez. Telefon 250966, 092 344 621. (12474)

Vând autoturism Opel Vectra, cu haion, numere Germania, preț negociabil. Telefon 095 450 024. (12751)

Vând IZOTERMĂ FRIGORIFICĂ MERCEDES, 8,2 t util, trapă, 4.500 $. Telefon 092 537 335. (12764)

Vând VW PASSAT, 1998, benzină, 1,8 T, 4 uși, bleumarin, full options + ANVELOPE IARNĂ NOI, preț 10.800 USD, fix. Telefon 092.588.642. (1855365)

Vând cositoare de fân cu discuri, tocătoare tulei, pluguri cu 3-4 trupițe, combină păioase Massy-Ferguson, masa 2,45 și combinator. Telefon 094.566. 793. 462241. (12802)

Vând microbuz TV, motor defect, preț 12.000.000 lei. Telefon 276488. (12828)

Vând Opel Vectra, an 1992, 3.500 Euro, negociabil. Telefon 092.542 004. (12813)

(Continuare în pagina 21)

(Urmare din pagina 20)

Vând Mercedes Cobra 200, preț 1400 Euro. Telefon 094.184.685. (12814)

Vând Mercedes 200 D (Cobra), stare tehnică excelentă (spoilere), culoare indigo metalizat, preț 2.600 $ sau schimb cu Dacia + diferență. Telefon 092.339.346. (12835)

Vând U 650 stare foarte bună și bloc + punte. Telefon 461246. (12839)

Vând Dacia 1300, CIV, numere noi, 450 EU. Telefon 094.557.714. (12846)

Vând Ford Sierra Combi 1,6 Diesel, 1.800 USD și Ford Transit 2,5 Diesel 8+1, 5.200 USD. Telefon 464398. (12882)

Vând Skoda S 100, set motor nou. Telefon 091.269.721. (12901)

Vând Opel Vectra 1990, motor 2000 i, avariat față, neânmatriculat. Telefon 283769. (12535)

Vând Opel Vectra TD 1700 cmc, an fabricație 1993. Telefon 276578. (12011)

Vând autodubă IVECO 3,5 to; OPEL SENATOR AUTOMATIC. Telefon 093 253 651. (12772)

Vând Renault 11 Diesel, 1986, 1.600 cmc, 1.800 USD, negociabil. Telefon 094 556 686. (12762)

Vând microbus Mercedes 208, din 1990, 8+1 înalt și lung. Telefon 094 797 831, 057-535147. (12726)

Vând Dacia 1310, an 1985, stare perfectă. Telefon 532814. (1159179)

Vând tractor U 650, Chișineu Criș. Telefon 094.531.859; 523088. (1159180)

Vând camionetă transport, stare funcționare, numere noi, CIV, asigurare, preț 30 milioane, negociabil. Telefon 247069. (12737)

Vând IVECO Daily carosat + remorcă Cresci Italia, mod 4,9-12, an fabricație 1995, ton bruto 7,5 neto 3,8 cap 40 mc, motor 2,8 TD 15.000 mm, preț 16.000 EURO. Telefon 255133; 094.613.536. (12868)

Vând Ford Transit marfă Diesel, 1985, Dacia Papuc, preț convenabil. Telefon 094.607.117. (1154565)

Vând ANVELOPE second-hand AUTOTURISME, ARO, CAMIOANE, prețuri avantajoase. Telefon: Arad - 259339; 094.706.321; Lipova - 563027, 563145. (12564)

Vând Cielo Corean, an fabricație 1995, stare foarte bună, 80.000 km, preț 4.800 EURO. Telefon 094.170.869. (12569)

Vând Dacia Papuc, 2 locuri, an 1991, acoperită cu fibră, preț 48.000.000 lei, negociabil. Telefon 094.778.453. (1855396)

Vând Opel Vectra B, 1997, impecabil, preț 7.400 $ și VW Bora, 2001, Euro 4, 16.600 EURO. Telefon 094.813.406. (1855392)

Vând VW Golf I pentru piese schimb + caroserie bună. Telefon 280708, după ora 19. (12988)

Vând combină C.14, stare foarte bună. Telefon 233325; 094.439.365. (12994)

Vând Audi 200-4x4, full option. Telefon 094.546.860. (13000)

Vând Opel Vectra 1,7 TD, an 1996, clima. Telefon 092.249.495. (13008)

Vând Opel Kadet 1,4i, fabricat 1990, 90.000 km. Telefon 284167. (13026)

Vând Peugeot 106, 5 uși, înmatriculat recent, geamuri și oglinzi electrice, turelă, radio casetofon, închidere centralizată cu telecomandă, verde metalizat, preț 3.500 Euro, negociabil. Telefon 057-240467; 092.200.162. (13032)

Vând Dacia 1310, an 1988, CIV + talon, stare bună de funcționare. Telefon 251503; 093.542.958. (13033)

Vând 2 tractoare U-650, stare perfectă. Telefon 094.405.175. (1159183)

Vând Oltcit Club, 1991, CIV, numere noi, stare bună, 450 USD, negociabil. Telefon 095.520.484. (13035)

Vând Dacia 1310, an 1990, stare perfectă funcționare și optică, stare foarte bună. Telefon 095.203.486. (1159183)

Vând camion Renault sarcină utilă 3,5 tone, stare perfectă de funcționare, an fabricație 1988. Telefon 092.249.472. (13062)

Vând remorcă Padis 1000 pentru ARO. Telefon 090.631.667. (1159187)

Vând Audi 100 CC benzină, an fabricație 1988, culoare alb, stare perfectă, recent adus din Germania. Telefon 095 973 100 și 057-411147. (13095)

Vând Ford Sierra 85, benzină, neînmatriculat, stare excepțională, preț excepțional. Telefon 094 568 863. (13100)

VÂNZĂRI ELECTRO

Vând congelator cu sertare, frigider, combină frigorifică, deosebite, fabricație germană. Telefon 275277. (12507)

Vând TV color cu telecomandă și garanție (1.500.000-4.000.000 lei), mașini spălat automate, video, str. Unirii nr. 4, orele 10-18. Telefon 284000. (13097)

Vând TV color, mașini de spălat, video, CD player, toate cugaranție, prețuri avantajoase (TV 1.500.000-4.000.000 lei, mașini spălat 2.000.000-5.000.000). Telefon 275681. (13097)

Vând mașină spălat automată, fabricație 2000 Germania, TV color, video, combină muzicală Sony. Telefon 275277. (12507)

Vând CASE MARCAT FISCALE, CÂNTARE și PLATFORME ELECTRONICE, NUMĂRĂTOARE de BANI. Telefon 282829; 272727. (f.2365911)

Vând CASE MARCAT FISCALE, CÂNTARE ELECTRONICE și CONSUMABILE. Telefon 281188; 211211. (c.96)

Vând TV color între 1.000.000-3.700.000 lei, frigidere, combine, congelatoare și lăzi frigorifice între 2.000.000-4.350.000 lei, mașini automate între 3.000.000-3.700.000 lei. Telefon 274600, orele 9-19. (12690)

Vând case marcat fiscale, instalații satelit, sisteme supraveghere. Telefon 284900. (12798)

Vând frigidere, congelatoare, preț 800.000-1.800.000 lei. Telefon 273965. (12371)

Vând agregate frigorifice cu compresor. Telefon 280876; 092.635.237. (12850)

Vând televizoare color, mașini de spălat, frigidere, congelatoare, la prețuri accesibile, garanție 6-12 luni. Telefon 057 - 233511; 091.076.611. (12869)

Ocazie! Vând Nokia 9110 comunicator baterie Lion, fax, email SMS, Web, recent adus din Germania, preț 390 $ negociabil. Informații telefon 095. 534.985 după ora 19. (12890)

Vând cuptor pizza, aparat hot-dog, frigider combină. Telefon 095.552.820; 096/556710. (12902)

Vând foarte avantajos, eventual cu plata în rate, frigider mic cu congelator Siemens fabricat 2001. Telefon 289667. (12510)

Vând TV color Philips 37-51 cm, fabricat 2000, cu plata în rate. Telefon 274118. (12510)

Vând mașină de spălat automată Boch, fabricație 2001, 1.400 rotații/minut, eventual cu plata în rate. Telefon 289667. (12510)

Vând congelator Boch 4 sertare. Telefon 274118. (12510)

Vând mixer orchestră 12 canale stereo, cu putere separată și boxe Dynacord. Telefon 289667. (12510)

Vând combină frigorifică generație nouă, cu dozator gheață + apă rece, eventual cu plata în rate. Telefon 274118. (12510)

Vând turn muzical deosebit foarte puțin folosit 2x200 W cu boxe, Sony. Telefon 274118. (12510)

Vând piese și accesorii pentru orice tip mașină de spălatr automată. Telefon 289667. (12510)

Vând amplificator Dolby Sourand Philips cu boxe și telecomandă, CD Tehnics dublu deck, audio Universum, video Grundig. Telefon 274118. (12510)

Vindem Pentium diferite configurații, complet, de la 90 $ în sus. Telefon 280260. (12524)

Vindem HDD IBM 40 GB 7200 nou, 79 $. Telefon 280260. (12524)

Vindem Pentium 2-233 MHz 64 RAM HD 2,5 CD ROM sunet, boxe, monitor tastatură maus, 200 $. Telefon 280260. (12524)

Vând diferite telecomenzi pentru televizor (185.000 lei), video, satelit; componente electronice. Telefon 092.368.868; 095.794.894.

Ofertă specială: IBM PI 90 + monitor 14'' la 60 $; PI 166/32/2,5 la 75$, PI 200/64/2,5 tower la 90$; PI 200/32/1,2 la 70 $, PI 233/32/2,5 CD la 120$, PII Celeron 333/64/3,2 la 155 USD, monitor 15'' digital la 80 USD, monitor IBM 17'' la 110 $. Telefon 057-256169. (12799)

Vând CONGELATOR vertical cu vitrină, MOTOARE, AGREGATE FRIG, COMPRESOARE, LADĂ FRIG, EXPRESSO CAFEA. Telefon 093.253.651. (12772)

Vând televizoare color, preț accesibil. Telefon 211861. (12554)

Vând aparatură electrocasnică second-hand, cheș și în rate, cu avans zero: FRIGIDERE, COMBINE, LĂZI FRIGORIFICE, CONGELATOARE, TV COLOR, VIDEO, ASPIRATOARE, MAȘINI de SPĂLAT AUTOMATE, MOBILĂ la comandă. Telefon: Arad - 259339; 094.706.321; Lipova - 563027, 563145. (12564)

Ocazie! Vindem (schimbăm computerele DVS 486 cu Pentium 200 MHz 1,6 G 32 RAM cu diferență de numai 3.250.000 lei). Telefon 275420. (12518)

Ocazie! Vindem (schimbăm computerele DVS 486 cu Pentium 133 MHz 1G 16 RAM cu diferență de numai 1.400.000 lei). Telefon 275420. (12518)

Vând frigider, 1.500.000; congelator 1.800.000, prețuri negociabile. Telefon 273965, 091 838 968. (1855902)

VÂNZĂRI DIVERSE

Vând FIER BETON 10.000 lei/kg, str. Independenței nr. 7, Bujac. Telefon 273785; 095.320.938.

Vând PLASĂ GARD zincată - 22.000 lei/kg, toate dimensiunile; COTURI și BURLANE FUM - 25.000 lei/buc; CUIE - 17.500 lei/kg; PLASĂ RABITZ - 40.000 lei/kg; SÂRMĂ NEAGRĂ - 17.500 lei/kg; SÂRMĂ ZINCATĂ și ELECTROZI SUDURĂ, str. Vrabiei nr. 4. Telefon 289997, 094. 289.997.

Vând dormitor Mona Lisa. Telefon 255261; 093.029.561.

Vând rolete plastic import - 270.000 lei/ mp, rolete lemn tei - 450.000 lei/ mp, obloane mobile din lemn - 850.000 lei/ mp, jaluzele verticale și orizontale. Telefon 092.282.380, 056-471939. (12189)

Vând NISIP și BALAST, la domiciliul clientului. Telefon 261946; 259556. (12582)

Vând EUROBOLȚARI TERMOIZOLANȚI, cu certificat calitate, 300x250x200, 8.200 lei/ buc.; 1 MC - 550.000 lei, 1 bolțar - 7,6 cărămizi. Telefon 281491, 092.381.750. (12424)

Ofertă specială! Vând utilaje de vulcanizare și spălătorie, aspiratoare industriale și compresoare. Telefon 256829 și 092.262.159. (12515)

Vând PUI DE CARNE, greutate cca 500 gr. Informații telefon 462974. (1154616)

Vând purcei de 8 săptămâni. Telefon 244993, după ora 16. (13115)

PUI DE ȘIRIA! Vindem populației, în limita stocului, la ferma „PRODAGRO CETATE" din Șiria, vineri, 10 mai, sâmbătă 11 mai 2002, PUI VII DE CARNE de cca 200 gr și de cca 900 gr. Asigurăm permanent concentrate de cea mai bună calitate. Informații telefon 094 577 826. (12712)

Vindem cherestea brad, uscată în uscător, preț avantajos. Telefon 093 183 714, 206232. (12753)

Vând ERBICIDE de toate tipurile. Telefon 253973; 093.727.470. (12829)

Vindem utilaje tâmplărie vechi, din Elveția, foarte avantajos. Telefon 093 183 714. (12753)

Vând, din dezmembrări sere țeavă și sticlă. Telefon 094 649 637, 091 288 627. (12754)

Vând colțare, canapele. Telefon 286069, 094 604 016. (12790)

Vând ȚIGLĂ - 30 ani garanție, 142.500 lei/mp; TERACOTE manuale - 2.800.000 lei/bucata; diferite MATERIALE CONSTRUCȚII cu transport gratuit; MOBILĂ PAL import: sufragerii, dormitoare, bucătării. Telefon 289740; 093.089.653. (11122)

Vând microcentrale pentru scară bloc, termoteci, cazane cu lemne, calorifere, detector gaz, toate noi, 36 rate. Telefon 090.848.239. (11117)

Vând făină import BL 55 la saci de 50 kg. Telefon 514749. (12492)

Vând utilaje agricole. Telefon 462241. (12802)

Vând garaj autorizat, în spatele blocului R.2, din Grădiște, preț fix 1500 Euro. Telefon 094.552.176. (12718)

Vând sufragerie 623 și bibliotecă stil vechi. Telefon 276990 seara; 094.783.858. (12818)

Vindem populației PUI de CARNE de cca 1200 gr. la ferma AGRIPROD din Nădlac, (fost CAP Victoria) în ziua de sâmbătă 11 mai. Telefon 095.588.453; 057-473053. (9397680)

Vând colțare și canapele noi din pluș SUA la prețuri accesibile. Telefon 094.509.801; 270018. (12820)

Vând LEMNE FOC, tăiate, esență tare, la domiciliu. Telefon 276488, Grădiște. (12828)

Vând vacă de 5 ani cu vițea. Telefon 057 - 561797. (9398678)

Vând familii de albine, pavilion apicol, polen. Telefon 094.917.920, 257667. (12855)

Vând NISIP, BALAST, cantități MICI și MARI. Telefon 091.097.763. (12875)

Vând LEMNE FOC, NISIP, BALAST, la domiciliu. Telefon 210771. (12875)

Vând LEMNE FOC, NISIP, BALAST, la domiciliu. Telefon 277027. (12875)

Vând birouri diferite dimensiuni și mobilă. Telefon 092.251.555. (12512)

Vând colțar și bibliotecă stejar, stare perfectă plus corpuri mobilă. Telefon 091.345.098. (12528)

Vând vacă cu lapte a 3-a fătare, vițele sub un an, grăsuni 70 - 100 kg și purcei de 7 săptămâni. Telefon 279280, 565461. (12516)

Vând dormitor Living, masă rabatabilă 4 scaune, 2 carpete, 2 fotolii mici, televizor color, masă televizor, prețurile la vedere. Telefon 233563. (12520)

Vând bolțari omologați, termoizolanți, calitatea I, din zgură, cărămidă sau beton, 14 modele, borduri, pavele. Telefon 095.634.885; 092.621.600. (12531)

Vând convenabil baloți paie la domiciliul clientului. Telefon 094.633.584. (12537)

Vând motostivuitor Rak 4 Stalova Wola 1,6 tone, RK total motor în rodaj piese schimb. Informații telefon 094.577.829. (9398666)

Vând la preț avantajos combine CLAAS, NEW HOOLAND, INTERNAȚIONAL, tractoare JOHN DEER, INTERNAȚIONAL, cositori rotative, pluguri reversibile cu 1-4 brazde, prese balotat, combine pentru recoltat știuleți, batoză porumb, cositori pentru gazon, drujbe. Telefon 094.505.494. (11974)

Vând porci 100-120 kg și scrofiță prăsilă. Telefon 381546. (10798)

Vând țuică prune 52° 3 ani, 50.000 lei/litru, țuică pere 7 ani, 70.000 lei/litru. Telefon 338216. (10900)

Vând BOLȚARI TERMOIZOLANȚI, DIFERITE DIMENSIUNI, FOARTE IEFTIN. Telefon 094.507.339; 275551. (10789)

Vând COLȚARE, CANAPELE, FOTOLII, FOARTE CONVENABIL. Telefon 094 507 339, 275551. (10789)

Vând BETON, MORTAR, ȘAPĂ. Telefon 093.273.746; 094.855.838. (12346)

Vând CASĂ VALORI (seif), CÂNTAR SEMIAUTOMAT, aplice porțelan, POMI ORNAMENTALI (artificiali), dulapuri vestiar, BIROURI, OGLINZI, ambalaj PVC 1/20 cu sticle 0,500. Telefon 093 253 651. (12772)

Vând un tăuraș 3 luni, căruță știaf. Arad, telefon 287148. (12766)

Vând urgent 2 locuri, Cimitirul Eternitatea (UTA), aranjate cu plăci și cruce. Telefon 280251. (12685)

Vând convenabil pavilion apicol 40 familii, înscris în circulație + 15 familii. Telefon 275037, seara. (12684)

Vând BUCĂTĂRII, SUFRAGERII, CAMERE de ZI și TINERET, MOBILIER BIROTICĂ, DORMITOARE, SPAȚII COMERCIALE. Telefon 091.633.666; 338043. (12715)

Vând garaj autorizat, zona Alfa, bl. 16. Telefon 258153, după ora 18. (12774)

Vând acte firmă foarte convenabil; dormitor, bucătărie, colțar, frigider. Telefon 288026. (12794)

Vând comodă TV și birou la cele mai mici prețuri. Telefon 288231. (12881)

Vând mașină de ambalat în vid sau fără vid L = 2, l = 1, 20 i = 1,20, G = 1T, preț 3.000 Euro. Telefon 094.613.536; 255133. (12868)

Vând aparat de sudură monofazic, negociabil. Telefon 057/271895. (12860)

Vând 2 vaci, o iapă, căruță. Telefon 230931. (12859)

Vând vibropresă de bolțari (execută 5 bucăți odată). Telefon 057/234335. (12844)

Vând garaj metalic în Pădurice. Telefon 231140, după ora 17. (12847)

Vând mobilă tineret Lămâița. Telefon 262760; 095.522.135. (12570)

Vând tocătoare resturi vegetale pe două rânduri. Telefon 415108; 094.555.327. (1855391)

Vând canapea + fotoliu din piele, model deosebit, preț 8.500.000. Telefon 348606. (1855397)

Vând SRL, fără datorii, cu Peugeot 206 în capital social și cu spațiu comercial central, chirie RECONS, preț real 20.000 USD. Telefon 092.349.064. (13009)

Vând MOBILIER RUSTIC stejar: corpuri inferioare + 2 superioare; pat dublu tip recamier; hol (cuier mijloc + 2 dulapuri exterioare cu oglinzi); 3 butoaie stejar 250-300 litri; diferite obiecte DEGROȘATE pentru sculptură lemn. Telefon 090.310.282; 267737. (13001)

Vând scânduri, pălănci și grinzi brad. Telefon 092.249.495. (13008)

Vând sufragerie Drobeta în stare bună, preț 8.000.000 lei, negociabil. Telefon 245153. (13021)

Vând buxus pentru gard viu cu 50% sub prețul pieții. Telefon 251496. (13036)

Vând o vacă și doi tăurași, str. Gh. Sion nr. 3, Aradul Nou. Telefon 286999. (13048)

Vând lichidez marfă din stoc, magazin mixt, contract de închiriere, situat în localitatea Vladimirescu, central. Telefon 092.249.472. (13062)

Vând elevator pentru ridicat mașini auto-service. Telefon 092.249.472. (13062)

Vând popi din lemn pentru construcție, motor benzină Ford Scorpio și cutie. Telefon 095. 878.473 sau 377128. (1154617)

Vând PURCEI între 30-60 kg. Informații la telefon 090.310.282. (13075)

Vând mobilă sufragerie, stare bună, modernă, culoare lemnului, 10.000.000 lei, negociabil. Telefon 095 784 360. (13101)

Vând malaxor patiserie, expresso cafea cu 2 brațe, ambele import Italia și scuter Yamaha, totul super. Telefon 092 402 179, 233773. (13081)

Vindem PUI VII DE CARNE, din ȘIRIA, cca 450 gr, zilnic 8-19. Telefon 090 671 729. (1855913)

Vând 2 pluguri 2 trupițe, semănătoare păioase 12 rânduri, set tractor 15 CP. Telefon 385127. (1855912)

Vând PARCHET FAG, parchet laminat, prețuri minime. Telefon 235271, 094 555 338. (1855911)

CUMPĂRĂRI TERENURI, IMOBILIARE

Cumpăr teren agricol în Sederhat, Asociația Mureșul (Arad) și Pecica. Telefon 057 - 253250. (12877)

Cumpăr apartament 3-4 camere, suprafață minim 80 mp, exclus etaj 4, plata pe loc, zonă bună. Telefon 092.313.280; 092.577.021. (12557)

R.A. Administrația Zonei Libere caută spre cumpărare SPAȚIU CENTRAL, suprafață minim 300 mp, toate utilitățile. Ofertele pot fi trimise la sediul R.A. Administrația Zonei Libere din str. M. Eminescu nr. 3-5, până în data de 17 .05.2002. (13005)

Cumpăr teren pentru construcție 4.000 mp, apă, curent, gaz. Telefon 057-281988; 092.528.172. (13016)

Cumpăr casă Arad, 3 camere, toate utilitățile, ofer apartament 3 camere, garaj + diferență. Telefon 247848. (1855908)

CUMPĂRĂRI AUTO

Cumpăr remorcă pentru Dacia, în stare bună. Telefon 287943. (12779)

Cumpăr tractor Cormic 432 pentru piese sau defect. Telefon 512437. (1154566)

(Continuarea în pagina 22)

(Urmare din pagina 21)

Cumpăr chiuloasă de Toyota 2,4 Diesel. Telefon 092.473. 386. (13004)

CUMPĂRĂRI ELECTRO

Cumpăr frigidere 600.000 - 700.000 lei, congelatoare, combine frigorifice 1.000.000 lei. Telefon 254461. (12536)

CUMPĂRĂRI DIVERSE

Cumpăr vaci, vițele, tauri. Telefon 288968, 092.941.123. (12896)

Cumpărăm vaci și juninci. Telefon 250866; 095.681.191. (12676)

Cumpăr pene și coarne de cerb. Telefon 210480, orele 17-22. (12632)

Cumpăr porumb și grâu. Telefon 091 309 407. (1855371)

Cumpărăm porci pentru sacrificat, plata pe loc. Telefon 095 256 060. (12740)

Cumpăr porumb boabe și știuleți grâu, orz, ovăz, plata pe loc. Telefon 094 784 568, fax 274833. (11174)

Cumpăr dotare completă pentru taxi (ceas, stație etc). Telefon 094.277.574. (13116)

CERERI ȘI OFERTE DE SERVICII

SC angajează BARMANĂ. Telefon 256835. (12688)

FABRICĂ ÎNCĂLȚĂMINTE angajăm personal pentru mașina de subțiat, termociment și mecanic întreținere cu multă experiență. Telefon 272240. (12705)

DAMIX COMPANY angajează VÂNZĂTOARE MINIMARKET de preferință experiență în domeniu. Telefon 092 249 597, 093 089 023. (12770)

Angajez DEPANATOR FRIGIDERE; TÂMPLARI profesioniști; INGINER MOBILĂ (designer); PROIECTANT pe calculator. LIPOVA, telefon 094.796.542. (12566)

Angajăm COFETAR PATISER; PATISER, AJUTOR cofetar patiser. Telefon 095. 574.530. (12719)

Caut MENAJERĂ pentru pensionar, program redus. Oferim salar avantajos. Telefon 090.310.321. (12804)

Firmă de parchet din CURTICI angajează MUNCITOARE. Telefon 057-465.501. (12819)

Societate comercială angajează AGENȚI COMERCIALI. Informații telefon 098.223.345. (12834)

Angajez SPĂLĂTOR AUTO, experiență, cu probă de lucru. Telefon 279058. (12845)

LA TORRE IMPEX angajează ȘTANȚATORI în piele. Relații, str. Patria, nr. 14. Telefon 285366. (12909)

SOCIETATE COMERCIALĂ importatoare PRODUSE FARMACEUTICE, angajează REPREZENTANT VÂNZĂRI pentru județul Arad. Cerințe: experiență în domeniu, permis de conducere. CV la fax 069 - 214459. (12523)

Hotel ARAD angajează doi OSPĂTARI (fete sau băieți). Telefon 280894. (12526)

SC selectăm TINERI sau TINERE. Oferim calificare la locul de muncă, salar 3.900.000 lei. Program 4-8 ore. Telefon 276817. (12532)

Angajăm PERSONAL Fast-Food, femei. Telefon 095.849.964. (12536)

Societate italiană angajează MUNCITORI CALIFICAȚI în confecționat FEȚE ÎNCĂLȚĂMINTE, pe următoarele posturi: MAȘINISTE, CROITORI PIELE, SUBȚIAT PIELE, MANUAL. Telefon 284011. (11907)

FIRMĂ ÎNCĂLȚĂMINTE angajează personal pentru manual, calificat; MAȘINISTE, mașină cusut; MAȘINISTE mașină subțiat; ȘTANȚATORI piele. Telefon 259674. (12581)

TRANSCONDOR, Calea Aurel Vlaicu bl. N1-3, ap. 1 scoate la concurs 2 posturi DISPECERI. Cei interesați sunt rugați să depună CV și cerere scrisă de mână la sediul firmei, până la 20 mai 2002. Condiții: cunoașterea unei limbi străine (germană, engleză), cunoștințe operare PC. (12800)

Societate comercială angajăm AGENT VÂNZĂRI, AGENT LIVRĂRI, Calea Timișorii nr. 41, Arad. Informații luni, 11 mai 2002, orele 15-16. (12874)

Firma de confecții NICOLE MODE angajează DIRECTOR de PRODUCȚIE, TEHNOLOG, CROITOR. Telefon 232971. (12849)

Angajăm GESTIONAR, MUNCITOR NECALIFICAT, AGENT pentru depozit materiale construcții. Telefon 228700; 095.510.136. (12567)

Fabrică încălțăminte angajează MAȘINIȘTI PIELE și CĂPTUȘEALĂ, SUBȚIAT și ÎNDOIT. Telefon 272972. (1855399)

Angajăm SUDORI CO2, LĂCĂTUȘI, STRUNGARI, vârsta maximă 35 ani. Telefon 381800; 092.315.686. (12548)

SC SECURITY SRL angajează PERSONAL de PAZĂ (băieți). Telefon 228786. (12561)

Angajăm VÂNZĂTOARE magazin alimentar. Relații telefon 214298; 092.275.363. (12990)

Angajez ȘOFERI transport INTERNAȚIONAL, minim 3 ani vechime. Telefon 092.516.605. (12997)

Angajez TÂMPLARI cu experiență. Telefon 213443, între orele 9-17. (12999)

Angajăm SPĂLĂTORI AUTO. Telefon 095.596.619. (13003)

Angajăm TINERE între 18-22 ani, producție industria alimentară. Telefon 287202; 092.247.219, orele 9-17. (13027)

Angajăm PRIMITOR-DISTRIBUITOR pentru depozit produse alimentare. Telefon 259974. (13030)

Fabrică încălțăminte angajează CTC-ist și ȘEF BANDĂ cu experiență. Telefon 259674. (13031)

SOCIETATE COMERCIALĂ angajează VÂNZĂTOARE gheretă și AGENȚI COMERCIALI. Relații telefon 057-281397, zilnic, orele 8-18. (13032)

Angajăm ZIDARI constructori, salar bun, în funcție de probă de lucru. Telefon 091.583.110. (13044)

FIRMĂ distribuitoare produse cosmetice, angajează în condiții avantajoase AGENȚI COMERCIALI. Telefon 057-255745. (13047)

Angajăm MANAGER domeniul servicii financiare. Salar motivant. Telefon 095.261. 232; 093.061.455. (13049)

„LA FIESTA" angajează TINERE (18 ani) pentru spectacole de televiziune și cabaret. Telefon 093.042.026. (13049)

SC ATLASSIB SRL anagajează: AGENT TURISM: studii medii sau superioare, domiciliul în ARAD, experiență în activitatea de birou, cunoștințe operare calculator, permis conducere, telefon. Relații 069-224101 sau 069-231012 int. 354 sau 391. (13050)

TOMAIFICIO ELISA fețe încălțăminte, angajează ȘEF SECȚIE și MAȘINISTE cu experiență, salar avantajos. Telefon 092.697.950. (13057)

Agenția „D" angajează AGENȚI PROTECȚIE și PAZĂ. Selecția 14.05.2002, ora 9. Telefon 093.451.851; 280938. (13060)

Angajez VÂNZĂTOARE, Piața M. Viteazul. Telefon 233679, seara, zilnic la 093.088.895. (13071)

Angajez VÂNZĂTOARE magazin, vârsta minimă 30 ani. Telefon 235742, 254727. (13093)

SC T.D.G. SRL ARAD angajează AGENȚI COMERCIALI experiență în domeniu, SUPERVIZOR experiență în vânzări și studii superioare. Telefon 279509, 093 593 665. (13087)

SC angajează PERSONAL PENTRU CURĂȚENIE, femei și bărbați, punct de lucru ARAD. Telefon 213394. (13103)

Angajăm BRUTARI-PATISERI. Relații telefon 094 597 431. (1855903)

PRESTĂRI SERVICII

RENOVĂRI apartamente, ZUGRĂVELI, GLETUIELI, vopsitorii, FAIANȚĂRI, montări, sigilări CONTOARE APĂ, INSTALAȚII SANITARE. Telefon 531373. (12889)

Repar FRIGIDERE, CONGELATOARE, la domiciliu, garanție 1 an. Telefon 243765; 094.867.352. (12981)

SILDOR PROD, reparații - vânzări: FRIGORIFICE. Vânzare - montaj: AER CONDIȚIONAT. Telefon 270622. (c.)

WES, vânzări, montaj, reparații FRIGORIFICE, CLIMATIZĂRI LOCUINȚE, AUTOTURISME. Telefon 284857; 092.556.562. (12540)

ȘCOALA DE ȘOFERI, col RUSU LUCIAN, face înscrieri. Telefon 283696. (12583)

ȘCOALA ȘOFERI CARMEN ABCDE primește înscrieri, Victoriei 66. Telefon 255445. (12784)

Școala „CUSTOM" înscrie pentru MAI, cele mai mici tarife. Telefon 254196. (9989)

HYPERION IMPEX execută: RAȘCHETAT, PALUXAT, MONTAT parchet laminat, clasic, ZUGRĂVIT, VOPSIT, MONTAT gresie, faianță, instalații sanitare; ASIGURĂM MATERIALE. Telefon 210754; 091.751.375. (12790)

S.C. TERMOTEX S.R.L.

ARAD, Str. O. Goga nr. 48
Tel. 057-250.529, 095.257.527

EXECUTĂ:

- construit sobe teracotă
- curățat coșuri fum
- verificări aerisiri gaze la asociațiile de locatari
- construit șeminee
- reparații generale construcții
- curățat și șamotat cazane termice
- amenajări parcuri, grădini (alei rustice, pergole, grătare barbeque)

Prețuri negociabile.

Execut PARCHETĂRI, RAȘCHETĂRI, PALUXĂRI - inclusiv laminat, preț avantajos. Telefon 261331. (12889)

Executăm TRANSPORT MĂRFURI camion 16 t, 48 mc. Telefon 246418; 092.645.942. (12568)

SC „TEO" execută LUCRĂRI CONSTRUCȚII, toate tipurile, convenabil. Telefon 091.618.328. (13002)

Execut tot felul de ZUGRĂVELI, insclusiv casa scărilor. Telefon 287230. (13028)

TRANSPORT MARFĂ, interinternațional, 3 t, 36 mc. Telefon 094 118 753. (13090)

DIVERSE

Promoția 1952 a ȘCOLII PEDAGOGICE de BĂIEȚI ARAD organizează REVEDEREA COLEGIALĂ la cinci decenii de la absolvire, în ziua de 8 iunie a.c., orele 10, în localul școlii. Informații la telefon 235610, prof. SEPTIMIUS PĂCURARIU.

Ofer VALUTĂ împrumut, garanții imobiliare. Telefon 091.880.794. (12428)

AGENȚIA PRESTIGE, CURS MODELING, FETE și BĂIEȚI 5-24 ani în 11 mai 2002, ora 11, la TEATRUL de STAT. Telefon 092.579.215. (12862)

Vizionara

VALERIA, fiica părintelui ANDERSON, este prezentă în Arad. Telefon 258116; 091.821.162. (13037)

SC MOBILIER GENERAL MGA SRL cu sediul în Arad, str. Bicaz nr. 6/A, dorește autorizație de mediu pentru activitatea de producție și depozitare, aceeași adresă. Eventualele contestații se pot depune la Agenția de Protecția Mediului Arad, B-dul Dragalina nr. 16. (13011)

PRIMĂRIA COMUNEI ȘAGU, scoate la licitație publică în data de 3 IUNIE 2002, ora 10: locuri intravilane pentru construcție locuințe, închirierea pescăriei de la FIRITEAZ. Caietul de sarcini se găsește la Primărie, începând cu data de 20 mai 2002. (13086)

Solicit ÎMPRUMUT 13.000 $, 6 luni, GARANȚIE casă Arad, 30.000 $. Telefon 092.257.409. (13054)

TURISM

AMAD TOURISTIK efectuează transport internațional SPANIA, ITALIA, PORTUGALIA, FRANȚA, GERMANIA, cu autocare moderne. Asigurări medicale. Rezervări zilnic, Arad, str. Clișca, nr. 2, telefon 057 - 254453; 094.969.742. (3252)

Pletl

Asigură zilnic transport de persoane în GERMANIA pe ruta: Passau - Regensburg - Nürnberg - Würzburg - Aschaffenburg - Frankfurt - Giéssen - Siegen - Köln - Düsseldorf - Essen - Dortmund - Deggendorf - Landshut - Mühldorf - Augsburg - Ulm - Heilbronn - Stuttgart - Pforzeim - Karforuhe - Heidelberg - Mannheim. Călătorii în autocare noi, moderne, însoțitoare de bord, două bagaje gratuite, o masă caldă în UNGARIA. Cu plecare din KARLSRUHE: SPANIA, FRANȚA, PORTUGALIA. Intermediem asigurări medicale. NOU! Din 1 aprilie 2002, săptămânal excursie la COSTA AZAHAR, 11 zile (7 înoptări + mic dejun), 359 Eu. Informații și înscrieri, la AGENȚIILE PLETL din: ARAD, telefon 057/252291; LIPOVA - 057/561377; 563011. (c.)

ÎNCHIRIERI

Închiriez (ofer) căsuță pe strand, cu îmbunătățiri multiple. Telefon 093.235.851. (12562)

Închiriez urgent apartament 2 camere, Vlaicu, Fortuna, 50 USD/lună, plata anticipat 3 luni. Telefon 057/218367. (1855398)

Oferim spre închiriere SPAȚII COMERCIALE pentru magazine, depozite, producție. Telefon 281036. (c.)

Caut să închiriem birou semimobilat în centrul Aradului, chiar și pe termen scurt. Telefon 094 498 045. (12786)

Dau în chirie spațiu depozite, 150 mp și atelier auto dotat, str. Petru Rareș, nr. 81, Grădiște. Telefon 276578. (12011)

Închiriez (ofer) apartament 2 camere, central, perioadă aproximativ 1 an, plata anticipată. Telefon 090.672.511. (12821)

Închiriez spațiu în ARADUL-NOU, amenajat modern, 90 mp. Telefon 253973; 093.727.470. (12829)

Închiriez apartament 1 cameră mare, ideal birou (locuit), telefon, satelit, central, 100 EU. Telefon 092.709.493; 092.837.714. (12898)

Caut să închiriez apartament 2 camere, în Piața Spitalului. Telefon 094 577 050. (12797)

Ofer spre închiriere spațiu amenajat, 80 mp, zona Gării, preț 6 USD/mp, negociabil. Telefon 252794, orele 9-17. (12836)

Închiriez (vând) apartament cu o cameră de 84 mp, confort deosebit, ultracentral, cu 150 USD (13.000 EURO). Telefon 253358; 092.388.176. (12530)

CONSTANȚA - închiriez pentru SEJURURI pe LITORAL casă 2 camere, bucătărie, baie, toate utilitățile, 500 m de faleză, aproape de MAMAIA. Detalii suplimentare la telefon 093.325.263. (12748)

Închiriez apartament 2 camere, mobilat, Alfa. Telefon 257713. (1855376)

Închiriez (ofer) garsonieră, zona Bușteni, tot confortul. Informații telefon 241515. 813045)

Ofer spre închiriere garsonieră confort I. Telefon 349259. (13067)

Caut casă de închiriat, pe termen lung, în: Zimand, Livada, Sânleani, Vladimirescu. Telefon 246808; 270013. (13064)

Ofer spre închiriere apartament 2 camere, central, mobilat, cu garaj. Telefon 270873; 094.239.412; 090.168.333. (13065)

Închiriez (ofer) casă 2 camere, bucătărie, baie, eventual și grădină în Grădiște, strada principală. Telefon 236078. (13082)

PIERDERI

Pierdut cod fiscal eliberat de CCI Arad pe numele Mateaș Zoltan. Îl declar nul. (1154619)

Pierdut tichet de asigurare RCA nr. 1819539 eliberat de Asirom pentru Dacia nr. AR 04 NJA pe numele Ardelean Cornel. Îl declar nul. (13079)

Pierdut aviz însoțire marfă parțial completat pentru AF REGAL ZĂDĂRENI. Îl declar nul. (13078)

Pierdut legitimație de acces eliberată de Penitenciarul Arad, pe numele Tetulea Carmen Liliana. O declar nulă. (13107)

† DECESE †

Cu adâncă durere anunțăm moartea fulgerătoare a celui care a fost

prof. GOVOJDEAN AUREL

în vârstă de 63 ani. Slujba de înmormântare va avea loc, în comuna Șimand, azi, 11 mai, ora 12. Înhumarea va avea loc în comuna TAUȚ, aceeași zi. Fiica Elena cu familia.

Cu inimile îndurerate anunțăm încetarea din viață a celei ce a fost bună și iubitoare soție, mamă și bunică

ORGA ECATERINA.

la vârsta de 62 ani. Înmormântarea va avea loc azi, 10 mai ora 16, din str. Ștefan Tenețki nr. 7, Gai. Nu te vom uita niciodată! Familia îndoliată.

Cu durere în suflet anunțăm încetarea din viață, după o grea suferință, a celui care a fost soț, tată, bunic și frate

GRECU PETRU

din SIRIA, în vârstă de 78 ani. Înmormântarea va avea loc azi, 10 mai 2002, în Siria. Informații la telefon 531867. Nu te vom uita niciodată. Familia îndoliată.

Cu durere în suflet anunțăm încetarea din viață a iubitului văr

SZEKELY IOSIF,

în vârstă de 50 de ani. Înmormântarea va avea loc astăzi, 10 mai 2002, la ora 16, în Cimitirul Gai. Familiile îndoliate KISS, HAJAS și FLOREA.

Cu inimile zdrobite de durere, anunțăm trecerea în neființă a iubitului nostru soț, tată, socru și bunic,

KENYERES MIHAI,

la numai 60 ani. Înhumarea va avea loc azi, 10 mai 2002, ora 14.30 de la Capela UTA, în Cimitirul Gai. Domnul să-l aibe în paza Lui. Familia îndurerată Kenyeres.

Cu sufletele îndurerate, anunțăm decesul, după o grea suferință, a celei care a fost mamă și bunică,

SFÂRÂILĂ SOFIA.

O plâng copiii: Silvia și Viorel, Ghiță; nepoții: Andreea, Ciprian, Cosmin și cuscra Ruxanda. În veci nemângâiate, familiile HANGANU și SFÂRÂILĂ. Dumnezeu să o odihnească!

(Continuare în pagina 23)

(Urmare din pagina 22)

† SERVICII FUNERARE †

SC „IN MEMORIAM" SRL
str. EMINESCU nr. 4
(ATENȚIE, vizavi de CINEMA MUREȘUL)
Tel. 057-211929, 093.343.964
str. ORIZONTULUI nr. 9A (Bujac)
oferă SERVICII FUNERARE COMPLETE - NON STOP.
Sicrie-modele multiple (simple-lux), sicrie import ITALIA, ACCESORII. Intermediem COLACI, COLIVĂ etc.
ÎMBĂLSĂMĂM GRATUIT (formolizat).
TRANSPORT ÎN ORAȘ GRATUIT
SERVICII: SPĂLAT, ÎMBRĂCAT
PLATA ÎN RATE.
Transport INTERN - INTERNAȚIONAL

RO STYL COMPANY
SERVICII FUNERARE COMPLETE
PRODUCĂTOR SICRIE
ARAD, STR. M. EMINESCU 22, TELEFON 214.422
Magazin deschis și noaptea
OFERIM
- SICRIE 10 MODELE DE LA 800.000 LA 3.600.000
- SICRIE LUX 4 MODELE DE LA 4.500.000 LA 20.000.000
- LENJERIE DECES 6 MODELE DE LA 300.000 la 2.000.000
- CRUCE, LUMÂNĂRI, PROSOAPE, BATISTE, MÂNERE și ȘURUBURI SICRIU

OFERTĂ SICRIU FAG CRUCE RESPETE 1.500.000

APELÂND LA SERVICII: ÎMBRĂCAT, FORMOLIZAT ȘI TRANSPORT BENEFICIAȚI DE 15% REDUCERE
LA SICRIU ȘI TRANSPORTUL LA DOMICILIU GRATUIT
▼PLATA ȘI DUPĂ ÎNCASAREA AJUTORULUI DE ÎNMORMÂNTARE.
PĂREREA DVS. CONTEAZĂ!
TELEFON 094.690.121

† CONDOLEANȚE †

Mulțumim tuturor celor care prin prezență, flori și un gând bun au fost alături de noi în momentele grele la pierderea fulgerătoare a scumpului nostru
TEODOR BOIAN.
Dumnezeu să-l odihnească în pace! Familia îndoliată. (12806)

Suntem alături de familia URSUȚ în clipele grele pricinuite de pierderea tatălui prietenei noastre Elena. Familia Bozîntan și Stana. (13006)

Suntem alături de familia fiului și fratelui nostru CORNEL PRIBAC la trecerea în neființă a mamei soacre,
ELENA TOMUȚA.
Dumnezeu să-i dea odihnă veșnică! Familia PRIBAC ANA și familia GHIRLEA. (12987)

Conducerea SC ZAHĂR SA Arad, compartimentele Agricol și Mecanic și întregul colectiv al fabricii transmite sincere condoleanțe familiilor ORGA și ȘANDOR în greaua încercare pricinuită de moartea mamei lor. (13007)

Suntem alături de colegul nostru CIPRIAN PĂȘCUȚ în marea durere pricinuită de moartea tatălui său. Sincere condoleanțe. Colectivul Direcției Fiscale a Primăriei Municipiului Arad. (13013)

Pentru durerea pricinuită de piederea mamei, sincere condoleanțe pentru familia ORGA SIMI și FLORICA, din partea familiei MELEAG. (13012)

Consternați de fulgerătoarea trecere în lumea umbrelor a
prof. GOVĂJDEAN AUREL,
îndurerați, ne exprimăm regretul și transmitem condoleanțe familiei îndoliate. Colegii și elevii Școlii Generale Șimand. (13088)

Cadrele didactice și personalul Administrativ de la Universitatea Aurel Vlaicu sunt alături de colega lor, doamna SILVIA HANGANU în aceste momente dificile determinate de trecerea în eternitate a dragei sale mame, pe care a slujit-o cu o imensă devoțiune în numeroasele ceasuri dureroase și lungă boală. Sincere condoleanțe întregii familii. Prof. univ. LIZICA MIHUȚ. (f. 2366290)

Suntem alături de familia BELEI DOREL și FLORICA în clipele grele ale despărțirii de tatăl și bunicul din Cermei. Sincere condoleanțe! Colectivul Grădiniței P.P. nr. 22 ARAD. (13110)

Sincere condoleanțe familiei SANDOR. Familiile: CIULEAN ȘI HUȚU. (1855905)

† COMEMORĂRI †

Durerea din suflet nu poate fi descrisă nici prin lacrimi, nici prin cuvinte, acum, când se împlinesc 6 ani de când ne-a părăsit pentru totdeauna cel mai bun fiu, frate, soț, tată, cumnat,

SANDA DANIEL.
Dumnezeu să-l odihnească! Familiile: SANDA și MARTA.

Ne amintim cu drag de iubitul nostru soț, tată, frate, socru și cuscru,

TURC TEODOR.
Parastasul de 6 săptămâni va avea loc la Biserica Ortodoxă din Grădiște, duminică, 12 mai, ora 11. Dumnezeu să te odihnească în pace! Soția SILVIA, fiica TEODORA, fiul SILVIU, nora LAURA. (13084)

Cu durere și tristețe în suflet comemorăm împlinirea a 6 luni de la decesul, mult prea devreme, al celui ce a fost iubitul nostru soț, tată, fiu și frate,

COVACI FLORIN.
Vei trăi veșnic în inimile noastre! Familia îndurerată.

Cu inimile zdrobite de durere anunțăm că s-au scurs șase luni de când moartea nemiloasă l-a răpit dintre noi, pe
TEODOR BOZGA,
lăsând un gol în inimile celor care l-au iubit. Suflet drag, nu te-am uitat și nu te vom uita niciodată! Soția AURELIA, fiul DORU, nora MARIANA, nepoata DORETA, fiul ADRIAN, nora MARIETA. Dumnezeu să-l odihnească în pace! (13112)

S-au scurs șase săptămâni de lacrimi și dor de când a plecat de lângă mine pe drumul fără de întoarcere iubitul meu soț

OACHIȘ ION.
Parastasul, sâmbătă, la ora 12, la Cimitirul din Grădiște. Dormi în pace și liniște, suflet blând. Soția ANGELA. (12871)

O lacrimă și o floare pe mormântul tău dragă
ION OACHIȘ.
CAROL, ADRIANA, ANDREEA și ADRIAN OPPELZ. (12872)

Sunt 16 ani de despărțire de unicul meu fiu

TĂVIȘOR,
respectiv 9 ani și 12 ani de mult iubiții mei părinți

ROZALIA
și

EUGEN SZVATICSEK
Parastasul de pomenire îl ține fiica KATI, ginerele AUREL, nepotul EUGEN în data de 12 mai 2002, ora 11, la Biserica din Cadaș-Silvaș, lângă pod, respectiv și cele 2 fiice ROZALIA și IBI cu familiile. (12519)

Astăzi, 10 mai 2002 se împlinește un an de tristețe și lacrimi de când ne-am despărțit de cel ce a fost

ILIE STANCA,
care ne-a înconjurat cu nemărginită dragoste și iubire, niciodată, nimeni și nimic nu va șterge golul și durerea din sufletele și casa noastră, dragul nostru soț, tată, fiu, socru și bunul meu bunic BUHI. Parastasul de pomenire va avea loc la mormântul lui din Cimitirul Pomenirea, sâmbătă, 11 mai 2002, ora 12. Dumnezeu să te odihnească în pace! Soția MARIA cu fiica LAVINIA, cu soțul SORIN și fiul PATRICK.

Sâmbătă, 11 mai se împlinesc doi ani de la despărțirea de bunul nostru soț, tată, socru și bunic iubitor
GHEORGHE ACHIM.
Dumnezeu să-l odihnească în pace! Soția, fiicele, ginerii și nepoții. (12533)

Se împlinesc 2 ani de la plecarea în veșnicii a celei care a fost o soție și mamă iubitoare și devotată
OLIVIA TRIF.
Te plânge soțul și copiii. (12534)

Îl readucem în memoria celor care l-au cunoscut și stimat pe dragul nostru fiu, soț, tată și frate

IOAN (NELU) NEȘ,
acum, la dureroasa despărțire de 5 ani. Fie-i țărâna ușoară. Soția și copiii. (12744)

Au trecut șase săptămâni de durere și lacrimi de când cel mai iubit și mai scump fiu, frate, nepot

jurist
BARZ CRISTIAN
ne-a părăsit într-un tragic accident la vârsta de numai 28 de ani. „N-a fost sălbaticul vânt/ Cel care trunchiul mi-a frânt/ A fost doar destinul meu/ Scris pe o stea de Dumnezeu/ Să trec vama-n tinerețe/ Plină de lacrimi și tristețe." Parastasul va avea loc sâmbără, ora 11, în data de 11 mai 2002, la Biserica Catedrala Veche. Toți cei care l-au cunoscut sunt rugați să ia parte la slujba de pomenire. Odihnește-te în pace, suflet blând și drag. Tati PETRICĂ, mami ANI, frățiorul tău drag, MARIUS-COSTEL cu COSTINA și bunicul tău CONSTANTIN. Toți te-am iubit și te vom iubi și nu te vom uita niciodată. Lacrimile nu pot să înceteze toată viața noastră. (12755)

Se împlinesc 2 ani de la decesul scumpei noastre surori
DRĂGAN VALERIA
din SINTEA-MICĂ. Dumnezeu s-o odihnească în pace! Surorile FLORICA și MARIA. (12778)

A trecut un an de când s-a stins ca o făclie iubita mea soră
MARIA STRAPEC.
Nu te vom uita și te vom plânge mereu. ANI PETRICĂ și EMIL. (12852)

Se împlinește un an de la decesul scumpei noastre soții, mamă, bunică, soacră, soră, mătușă, cuscră și cumnată

MARIA STRAPEC.
Parastasul sâmbătă, 11 mai, ora 11, la Biserica Ortodoxă Grădiște. Fie-i țărâna ușoară. Familia veșnic îndurerată. (12853)

Cu adâncă durere și tristețe în suflet anunțăm trecerea a șase luni din viață a scumpului și iubitului nostru soț, tată, socru și bunic

MIU ION.
Comemorarea va avea loc la Catedrala Ortodoxă Piața Catedralei, sâmbătă, 11 mai 2002, la ora 12,30. Îi păstrăm veșnică amintire. Familia (12857)

Un an de tristețe și durere, un an de lacrimi și oftat de când a plecat dintre noi scumpa noastră soție și mamă

PRIBEK ADINA.
Ne plecăm capul în fața destinului, dar nu te vom uita niciodată. PITYU și EDI. (12863)

Cine trăiește în inimile celor dragi nu este mort, ci departe. O rugăciune, o lumânare, o lacrimă, o floare, la un an de la moartea celei ce a fost scumpa noastră fiică
PRIBEK ADINA.
Familia ANDRONIC. (12864)

Astăzi se împlinește un an de când ne-a părăsit în mod neașteptat scumpa mea soră
ADINA.
Chipul tău cald și luminos va rămâne veșnic în sufletele noastre și vom depune florile recunoștinței la mormântul tău. TAVI și DIDI. (12865)

Din lacrimi ți-am făcut fântână, ce se revarsă de-al tău dor, din flori ți-oi face un covor, pe el să te întorci acasă, de tine
ADINA
îmi e dor. Ești mereu în gândul și sufletul meu, scumpa mea prietenă. VALI. (12866)

Acolo unde tu te-ai dus/ E liniște, răcoare/ În fundul gropii adânci/ Nimic nu te mai doare./ Noi nu am crezut că această boală/ Te va răpi cu adevărat/ Noi am sperat să te faci bine/ Dar moartea nu te-a mai lăsat,
PRIBEK ADINA.
Nu te vom uita niciodată, ai tăi prieteni VALI, ERIKA, VIO, FLORIN. (12867)

Amintim celor ce l-au cunoscut pe fiul nostru

JURCOI TUDOREL
din BERECHIU că duminică, 12 mai 2002, se împlinesc 7 ani de când fiul nostru ne-a părăsit pentru totdeauna. „Plecat în prag de primăvară/ Spre țărm de dor și vis/ Așteptăm cu nerăbdare/ Întâlnirea cum e scris/ Căci acei ce-n Domnul mor/ Faptele-i urmează/ Și prin credință Domnul lor/ În casa lui i-așează." Te plângem cu toții: părinții, soția, sora, cumnații și bunicii. (12884)

Au trecut șase luni de tristețe și lacrimi de când a plecat dintre noi cea care ne-a fost soră, cumnată și mătușă
NICODIM OLGA.
Dumnezeu să o odihnească în pace! Familiile: BRAN ION, BOZGA GAVRIL, BRAN ADRIAN, SZÜCS ROBERT și nepoții MELITA și NORBERT. (1855394)

Au trecut 6 săptămâni de când a spus adio, acestei lumi dragul nostru soț, tată și bunic
MIHAI BĂLĂBAN.
Parastasul va avea loc sâmbătă, 11 mai 2002, ora 11, la Biserica din Grădiște. Dumnezeu să te odihnească în pace! Nu te vom uita niciodată. Familia BĂLĂBAN.

S-a scurs un an de când a trecut pragul eternității scumpul meu soț

ing. VIȚELAR IOAN,
dar care trăiește mereu în inima mea. Parastasul de pomenire va avea loc sâmbătă, 11 mai 2002, ora 12,30, la Cimitirul Eternitatea (UTA). În veci nemângâiată, soția AURELIA. (1855393)

Pios omagiu neuitatului meu soț
BARANYAI IOSIF,
pe care îl plâng cu aceeași durere, de 5 ani. Soția. (12996)

Cuvintele nu pot exprima durerea din sufletele noastre la împlinirea a 6 luni de când ne-a părăsit bunul nostru
HODIȘAN MIHAI.
Parastasul și sfințirea crucii sâmbătă, 11 mai 2002, ora 12, în Cimitirul UTA. Familia. (12986)

Au trecut 6 săptămâni de când soțul meu iubit
NĂDĂBAN SAVU
a trecut în cele veșnice. Slujba de pomenire, sâmbătă, 11 mai 2002, ora 12, la biserica din Micălaca. Dumnezeu să-l odihnească în pace! Soția Maria. (13038)

Se împlinesc astăzi, 2 ani de lacrimi și durere de când moartea nemiloasă te-a luat dintre cei dragi, bunătatea ta ne va lipsi toată viața,
PIROȘ PAVEL.
Te vom plânge veșnic și nu te vom uita niciodată. Soția Florica, copiii Păvăluț, Rodica, Angelica (13061)

Se împlinesc 3 ani în 10 mai de când ai plecat dintre noi, scumpă mamă
HAȘ PAULINA.
Nu te vom uita niciodată. Fiul IONEL DOREL, nora RADMILA și nepoțica PAULA ANDREA. (13063)

Sâmbătă, 11 mai 2002, se împlinește un an de când iubitul nostru soț, tată, socru și bunic,
ISTRATE GHEORGHE
ne-a părăsit. „Ai fost om bun cu suflet mare/ Ne-ai ajutat pe fiecare/ Acum, când nu mai ești în lume/ Ne este tare dor de tine. Nu te vom uita niciodată! Familia în veci nemângâiată. (12903)

A trecut un an de la decesul bunului nostru prieten și coleg,
ISTRATE GHEORGHE (LOBONȚ)
din Vărșand. Dumnezeu să-l odihnească! Familia Popa-Arvaș. (12903)

Se împlinesc 6 luni de când a trecut în neființă cel care a fost
PETRIȘ IOAN,
un soț și tată pe care nu-l vom uita niciodată! Dumnezeu să-l odihnească în pace! Soția Vali, copiii: Cristina, Gabi și nepotul Flavius. (13092)

Se împlinesc 5 ani de la trecerea în eternitate, a iubitului nostru soț, tată, bunic,
dr. NICOLAE RAȚIU,
medic veterinar.
Dumnezeu să-l odihnească în pace! Familiile: Rațiu și dr. Parscuta. (1855907)

Se împlinesc 6 săptămâni de la trecerea în neființă a celui care a fost
GABOR PETRU.
Parastasul va avea loc sâmbătă, ora 12, la Biserica Ortodoxă Șega I. Nu te vom uita niciodată! Soția, copiii și nepoții. (1855910)

SATLINE
A DESCHIS RESTAURANTUL
În ARAD, STR. ION ANTONESCU 2-4, BL. M7 - PARTER (Piața Mihai Viteazul)
PROGRAM ZILNIC 12 - 24 REZERVĂRI TEL. 228.616
LA PLAZZA

NOU S.C. „AR - AUTO LEASING" SRL
VĂ OFERĂ ÎN LEASING
AUTOTURISME și AUTOUTILITARE
LA CELE MAI AVANTAJOASE PREȚURI
OPEL ASTRA 1,7 DTI Preț CIP 10500 Euro
avans 30%, rată lunară + dobândă 279 Euro
PEUGEOT 206 XT 1,1 full extras Preț CIP 8.600 Euro
avans 30% rată lunară + dobândă 229 euro
VW PASSAT 1.6 full extras Preț CIP 13.900 Euro
avans 30% rată lunară + dobândă 369 Euro
BMW 530 TD an 2001 full extras Preț CIP 23.000 Euro
La cerere: orice model doriți
Toate mașinile sunt fabricate în 2001, FULL EXTRASE.
Valoarea reziduală este inclusă în avans.
Telefon: 095.106.363 Arad, Dr. Ioan Rațiu nr. 13
sau la adresa www.arautoleasing.ro
PROGRAM luni - vineri 9,00-17,00. (9397902)

ARTE-ARAD TEXTILA S.R.L.
Poetului Street nr. 1/C, 2900, Arad,. Romania
Phone/Fax: 004 057/229001; 229002; 229003
Angajează
● Tehnician confecții
Cerințe: - studii superioare de specialitate
- experiența de minimum 1 an în domeniu
- operare PC
- cunoștințe de limba engleză
Cei interesați sunt rugați să-și trimită CV-ul la numărul de fax 057/229001
● Operatori Secția Confecții
Cerințe: experiența de lucru la mașini de cusut minimum 3 luni
● Operatori Secția Croi
Cerințe: experiența de lucru minimum 1 an
● Operatori pentru manual
Oferim: salariu atractiv; motivațional; tichete de masă; mediu de lucru la standarde occidentale.
Cei interesați sunt așteptați la sediul nostru din strada Poetului, nr. 1/C. (incinta UTA). Informații suplimentare la telefon 057/229002. (9397983)

S.C. MODA S.A.
Cea mai cunoscută firmă cu tradiție în domeniul confecțiilor din Arad
ARAD, Str. Liviu Rebreanu nr. 86
Angajează
● CONFECȚIONERE la mașina de cusut
● TINERE NECALIFICATE care doresc să învețe meseria de confecționer
Asigurăm
● salarii atractive
● tichete de masă
● condiții de muncă deosebite într-un singur schimb
● asistență medicală la sediul unității
● alte avantaje: spor muncă grea, spor vechime, premii
Informații suplimentare la sediul unității sau telefon: 256265 int. 120. (9397839)

S.C. ARCONSERV S.A.
Str. Bicaz, nr. 1-5, Telefon/fax 288 803, 288 725
ÎNCHIRIAZĂ
■ spații de depozitare ■ spații de producție
■ spații pentru birouri
Spațiile dispun de toate utilitățile.
PREȚURI NEGOCIABILE (2360767)

PHILIPS De LONGHI INDESIT BOSCH WHIRLPOOL
ARISTON SIEMENS BRAUN SONY
CORAURA
Prietenul la nevoie se cunoaște.
N-ai suficienți bani? Nu-i nimic! Noi îți oferim:
+ Produse în rate
- pe termen de 3 ani
- cu avans zero
- cu un singur girant
+ Transport gratuit la domiciliu
- în municipiu
- în tot județul
+ Preț negociabil la cumpărare
+ O gamă foarte largă de produse electrocasnice şi nu numai
+ Produsele celor mai celebre firme din lume
nou!
Acum pot cumpăra în rate şi pensionarii şi producătorii agricoli!
(2366073)
JVC MOULINEX THOMSON ARCTIC
ORION PANASONIC ZANUSSI ELECTROLUX LG ELECTRONICS

Restaurantul Party Club de pe Ștrand
Vă oferă zilnic ciorbe, mâncăruri gătite, mititei de Zimandu Nou, pui la rotisor etc., organizează mese festive, zile onomastice, banchete școlare, nunți.
În fiecare seară discoteca în aer liber!
Rezervați-vă din timp locuri la telefon 098.256.563
PREȚURI fără concurență.
(9397980)

Realitatea ÎȚI OFERĂ CEL MAI BINE ROMÂNEASCĂ PLĂTIT LOC DE MUNCĂ
2.000.000. lei net
+ 30% comision din vânzări
+ carnet de muncă
Trebuie doar să vinzi ziarul nostru!
Informații la telefon 274228; 092403341
sau la sediul nostru din Arad, str. Câmpul Liniștii Nr. 1. (2366269)

Firmă cu distribuție națională
ANGAJEAZĂ în condiții salariale deosebite
● Director vânzări
Condiții
- studii superioare
- permis cat. B
- cunoștințe medii operare PC
- experiența în vânzări constituie avantaj
- prezență agreabilă, seriozitate
- disponibilitate pentru program prelungit
- stagiul militar satisfăcut
● Vânzătoare (Vânzător)
● Economist(ă)
Condiții:
- studii superioare sau minim medii
- cunoștințe operare PC evidență primară
- prezență agreabilă
- disponibilitate program prelungit
● Manipulant
- seriozitate
- disponibilitate program prelungit
C.V. se pot trimite zilnic până marți 14.V.2002, orele 17,00 tel./fax 057-213262
Informații telefon: 093.313.565 (9397979)

Concern elvețian prin firma Gemaje Hair SRL
cu domeniu de activitate prelucrarea părului natural
angajează personal muncitor și persoană pentru evidența contabilă primară.
Nu sunt condiții de vârstă sau sex, nu este necesară experiență pentru personalul muncitor. Pentru evidența contabilă primară sunt necesare următoarele condiții:
❒ cunoștințe operare PC;
❒ experiența în domeniu;
❒ disponibilitate la program prelungit;
Firma oferă salarii în funcție de realizări iar transportul este gratuit.
Relații la sediul firmei din Curtici str. I. Mețianu nr. 1 sau la telefon 206039 zilnic între orele: 7,00-19,00. (2366278)

GE-LA SERVICES
Proiectare/Consultanță/Execuție
ARAD, MICALACA, BL.331 PARTER, tel./fax: 279.489
CEA MAI BUNA CALITATE
CEL MAI MIC PREȚ !!!
ORAR Luni - Vineri 08⁰⁰ - 16⁰⁰
Echipamente de încălzire, microcentrale, cazane și arzătoare.
Lamborghini VIESSMANN
Tuburi din polietilenă și multistrat, fitinguri, robinete sferice
TIEMME
Radiatoare din aluminiu și accesorii.
FARAL (C.A.)

SC BAZA ATELIERE ȘI TRANSPORT SA ARAD
cu sediul în Arad, str. Poetului nr. 131/a
VINDE
- ulei M 30 S.2 29.000 lei/litru
- ulei M 20 W 40 S. 1 32.000 lei/litru
- ulei T 75 20.000 lei/litru
- ulei T 90 27.000 lei/litru
- ulei H 46 25.500 lei/litru
- ulei K 150 20.000 lei/litru
Informații suplimentare se pot obține la telefoanele nr. 057/289700, 057/273242 int. 138. (2366270)

S.C. VBN DOORS S.R.L.
Arad, Str. Calea Bodrogului nr. 3-5
societate profilată pe producția ușilor din lemn
angajează
1. tâmplari
în următoarele condiții:
- vârsta între 22-40 ani,
- seriozitate,
- disponibilitate pentru program prelungit de lucru
2. maistru pentru coordonarea producției
Firma oferă:
● salarizare foarte bună, în funcție de prestație
● tichete de masă,
● transport gratuit la și de la locul de muncă.
Informații la tel. 216.586, 095.427.209. (2366279)

BANCA "TRANSILVANIA" S.A.
SUCURSALA ARAD,
Str. Unirii nr. 5-7,
Tel. 057/283.122
CUMPĂRAȚI CU MAESTRO ȘI CÂȘTIGAȚI...

ADEVĂRUL
Cotidian independent Arad
Anul XIV, nr. 3602
Sâmbătă, 11 mai 2002 • 16 pagini • 5000 lei • e-mail: adevarul@arad.ro; adv.pub@arad.ro
BRAT Publicație auditată în semestrul II 2000
Tiraj mediu zilnic vândut: 33.205

WEST BANK S.A.
Dobânzi practicate la disponibilități și depozite în lei pers. fizice și juridice începând cu data de 22.04.2002
1. Disponibilități la vedere 3%/an

Depozite	Pers. fizice Min. 500,0mil lei	Pers. jurid. Min.10,0mil.lei
1 lună	28%	28%
2 luni	29%	29%
3 luni	30%	30%
6 luni	32%	31%
9 luni	32%	32%
1 an	32%	32%

GENEROZITATEA CALICULUI

După trudnica insistență cu care își caută un bancher dispus să acorde mult discutatul credit în valoare totală de 180 miliarde de lei (90 miliarde creditul în sine la care se adaugă încă pe puțin 90 miliarde din dobânzile aferente) aprobat nu de mult de CLM Arad, ai zice că mai marii peste Primăria municipiului sunt tare strânși la pungă. Că sunt tare strâmtorați, asemeni calicului ajuns cu degetele în fundul buzunarului ... gol.

Numai că al nostru calic, ajuns staroste peste Primăria Aradului a mai găsit totuși pe fundul sacului vreo două miliarde de lei pentru prima de Paști a iubiților săi colaboratori. Cu alte cuvinte generozitate pe banii altuia, adică ai cetățeanului din buzunarul căruia s-au adunat miliardele cu pricina. Să fie de un miel pentru fiecare funcționar din cei vreo 450 ai Primăriei. Ba chiar de mai mulți miei, fiindcă un calcul aproximativ ne arată că prima de Paști s-a ridicat în medie la vreo patru milioane și jumătate de căciulă..

Nu știu dacă toți arădenii din a căror contribuție s-au adunat primele respective au avut friptură de miel pe masa de Paști.

După sărăcia noastră generală aș zice mai degrabă că numărul arădenilor care s-au delectat cu gustări alese de Paști prin reprezentanții lor municipali este îngrijorător de mare. Mâncăm de sărbători prin reprezentanți și ne bucurăm de peșcheșuri prin aceiași reprezentanți.

Oare câți arădeni ar fi fost de acord să scoată ultimul bănuț din pungă pentru a aduna miliardele trebuitoare pentru satisfacerea personalului din Primărie? Dacă i-ar întreba cineva, bineînțeles, fiindcă atunci când le-au cerut votul, nici unul dintre iubiții noștri aleși nu a pomenit de prime de Paști și de Crăciun pentru funcționărimea Primăriei. Dacă ar fi făcut-o, atunci cu siguranță nu ar mai fi astăzi în capul mesei. În consecință, aleșii noștri preferă să lucreze la „negru" cum s-ar zice, punându-l pe cetățean în fața faptului împlinit.

Poate că aș fi dispus să privesc cu mai multă înțelegere primele funcționărimii de la Primărie, dacă și-ar face datoria. Dacă i-am vedea pe inspectori preocupați de buna gospodărire și administrare a municipiului. Dar nu-i vezi pe străzi fiindcă stau ascunși în spatele ușilor închise preocupați să pună noi biruri pe spinarea contribuabilului. Adevărul e că Aradul e sufocat de gunoaie, iar angajații Primăriei nici măcar nu se sinchisesc să-și facă datoria.

ȘTEFAN TABUIA

(Continuare în pagina 5)

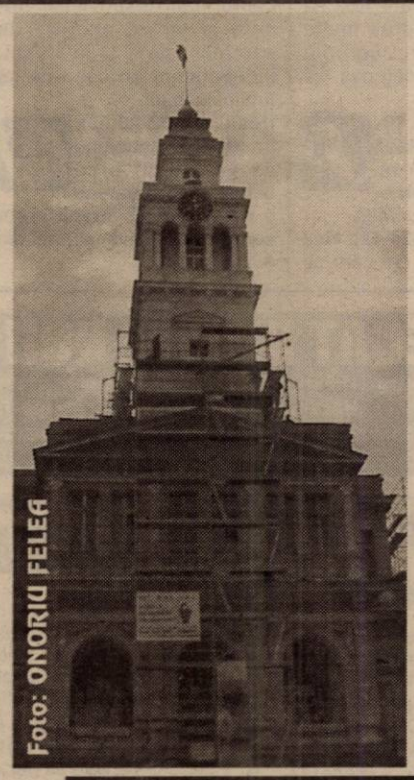
Foto: ONORIU FELEA

Din cauza împrumutului

ARADUL POATE DA FALIMENT

Până în data de 31 mai, la orele 12,00 băncile care doresc să intre în „afaceri" cu Primăria Arad, privind contractarea de către aceasta din urma unui credit de 90 de miliarde de lei, sunt așteptate să-și depună documentația.

La orele 12,00 se deschid ofertele. Va avea sau nu ce „plicuri" să deschidă Primăria Arad? Aceasta este întrebarea, mai ales că la licitația de săptămâna aceasta nu s-a prezentat nici o bancă, deși vreo cinci au cumpărat caietele de sarcini pentru licitație!

NICOLAE OPREAN

(Continuare în pagina 4)

De Paști, fiecare angajat al Primăriei Arad a primit 4,5 milioane de lei

De Paști, nu mai puțin de patru milioane și jumătate de lei a primit primă fiecare dintre cei peste 420 de angajați ai Primăriei Arad. Adică, în total, vreo două miliarde de lei! Din banii DVS., evident.

Pentru care „realizări" nu ne întrebați, dar nu-i întrebați nici pe ei ...!

De premiul respectiv nu a beneficiat Dorel Popa și nici cei doi viceprimari ai municipiului. Nu le permite legea să ia astfel de „atenții", nu de altceva...

N. O.

Supărat pe colegii din partid și pe ziariști

DOREL POPA AMENINȚĂ!

Pagina 5

Dublă victorie pentru baschetul arădean

BC ICIM ȘI WEST PETROM - TOT MAI APROAPE DE FINALĂ

Foto: AL. MARIANUȚ

Pagina 9

În privința majorării taxelor și impozitelor

„DE VINĂ-I LEGEA, NU NOI!"

susține viceprimarul Levente Bognar

Pagina 4

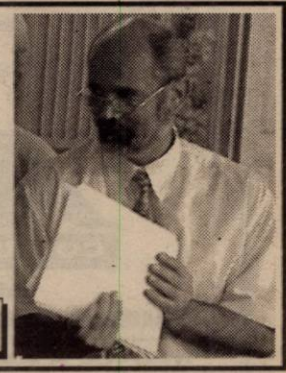

s.c. SERGIU&GIANINA
execută
TÂMPLĂRIE DIN ALUMINIU
KÖMMERLING
nr.1 în Europa pt. profile de ferestre din materiale plastice
◆ geamuri termopane
◆ rolete P.V.C. și aluminiu
◆ jaluzele verticale și orizontale
◆ site speciale insecte
◆ uși pliante ◆ porți ◆ garaje
B-dul Revoluției nr. 24,
Telefon 092.292.559

Fiindcă un copil a fost rănit grav

Prefectul va cere sancționarea Regiei Apă - Canal și a Inspectoratului

Pagina 6

ALGLASS
B-dul Revoluției nr.26-38 Tel: 338.244
Str. Roșiori Nr.26 Tel/Fax: 289.053
FERESTRE DIN PVC cu geam termopan
APARTAMENT 2 CAMERE - 499 EURO + FEREASTRA BAIE GRATUIT
APARTAMENT 3 CAMERE - 599 EURO + FEREASTRA BAIE GRATUIT

CALENDAR

● Astăzi, Soarele răsare la ora 6,03 minute și apune la ora 20 și 3 minute.

● Au trecut 130 de zile din acest an. Au mai rămas 235 de zile până în anul 2003.

● **Praznicul zilei: Biserica ortodoxă:** Sf. Sfinții Mucenici Mochie, Acachie și Dioscur; **Biserica greco-catolică**: Sf. M. Mochie; Întemeierea Constantinopolului.

A venit barza!

La Ineu: Lup Patricia, **Țica** Marian, **Tomiță** Valer.

La Lipova: Bacoș Alexandru, **Zaicu** Simona Maria.

La Sebiș: Crișan Beniamin Alexandru, **Neagu** Sorina Flavia.

HOROSCOP

Sâmbătă, 11 mai 2002

Berbec (21.03-20.04). Vă înțelegeți bine cu colegii și desfășurați multe acțiuni în comun, finalizate cel mai adesea cu rezultate pozitive.

Taur (21.04-20.05). Așteptați apariția unei ocazii favorabile pentru a vă revanșa față de un prieten în mod corespunzător.

Gemenii (21.05-20.06). Ați aflat că niște colegi nu vă prea înghit. Căutați să vă feriți din calea lor și evitați să intrați cu ei în polemică.

Rac (21.06.-22.07). Nu trebuie să vă ocupați dvs. de toate treburile, la locul de muncă. Însărcinați-i și pe alții să le facă.

Leul (23.07.-22.08). Vă aflați într-o situație complicată. Gândiți-vă cum să procedați în continuare pentru a vă atinge scopurile.

Fecioara (23.08-22.09). Evitați să vă întâlniți cu unii prieteni după ce constatați ce doresc de fapt să obțină de la dvs.

Balanța (23.09-22.10). N-are rost să vă faceți prea multe griji pentru lucrurile nedorite care credeți dvs. că se vor întâmpla.

Scorpion (23.10-21.11). Lucrurile lasă mult de dorit. Dar nu vă faceți probleme, situația se va îmbunătăți.

Săgetător (22.11-21.12). Nu-i puteți suporta pe cei care se fac că muncesc când în realitate trag chiulul s-au se ocupă de ceea ce ar trebui.

Capricorn (22.12-19.01). Dacă doriți să faceți pași importanți înainte evitați să repetați greșelile trecutului.

Vărsător (20.01.-20.02) Ceea ce contează în primul rând este ca dvs. să vă conformați despozițiilor primite și să vă achitați de sarcinile ce vi s-au trasat, independent de ceea ce se întâmplă în jur.

Peștii (21.02-20.03). La locul de muncă nu vă va merge prea bine astăzi, deoarece s-ar putea să apară niște conflicte între dvs. și unul din șefi.

„ADEVĂRUL„ VĂ ASCULTĂ

La telefonul dimineții 280944, între orele 9,00 și 12,00

*** Chei pierdute**

O doamnă din Arad a găsit, ieri dimineață, o legătură de chei pe Calea Romanilor. Cel care le-a pierdut le poate recupera de la redacția ziarului nostru - biroul „Sesizări și reclamații".

*** Gălăgie infernală pe strand**

De când strandul Neptun și-a redeschis porțile, pe adresa redacției ziarului nostru au venit zeci de reclamații din partea celor care locuiesc în apropierea acestui loc de agrement. Nemulțumirile cetățenilor se referă la felul în care se ascultă muzică în localurile de acolo. „Nu putem să dormim noaptea! Și dacă închidem geamurile, ceea ce este un chin în timpul verii când este foarte cald, muzica, gălăgia și urlăturile tot se aud. Nești ce să mai fac mi-am cumpărat și dopuri pentru urechi, dar nu am rezistat mult limp nici cu acestea. Suntem disperați. Am chemat poliția, dar ne-au spus că nu-i treaba lor, pentru că nu s-a întâmplat nici o crimă pe strand. Ne-am adresat și Primăriei , dar nici pe această cale nu s-a rezolvat nimic. Nu știm cum să mai procedăm spune **Livia Ungureanu.**

Și **Cornel Crișan** de pe strada Vasile Milea ne-a sunat la redacția tot din același motiv: „Nu pot dormi noaptea. Anul trecut a fost la fel. Primăria a promis că anul acesta o să facă ceva în acest sens, dar nu s-a ținut de cuvânt. În seara de Înviere, în loc să auzim toaca, au auzit muzica și urlăturile de pe Strand. Într-adevăr e frumos strandul, dar numai ziua, noaptea nu!..."

Redactor de serviciu, N. B.

METEO

Vremea va fi în general frumoasă și caldă. Cerul va fi parțial noros, favorabil averselor izolate, mai ales în cursul după-amiezii. Vântul va sufla slab la moderat din sector sudic.

Temperaturi maxime: 24 la 27° C.

Temperaturi maxime: 10 la 14° C.

Foto: V. MUSCA

AU PLECAT DINTRE NOI!

Galea Petru (1930); Kenyeres Mihai (1941); Hans Ioan (1927); Haraga Todor (1932); Birău Maria Dorina (1935); Komlodi Aurelia (1930); Scarlaciuc Mihai (1933); Sfârâilă Sofia (1930); Michael Bach Ioan (1939).

Invitație la drumeție

Sub genericul „Veniți cu noi!" iubitorii de drumeție sunt invitați sâmbătă, 11 mai 2002 într-o excursie pe traseul: Bârzava - sub Cioaca Popii (467 m) - creasta principală - „Casa Ungurului" - creasta Bârzavei - Bârzava în lungime de circa 16 km. Cheltuieli de transport: 63.000 lei. Conducător de grup: Casut Ioan. Plecarea din Arad are loc sâmbătă, 11 mai, cu trenul de la ora 7,50 până la Bârzava, iar întoarcerea la ora 18,58 sau 21,14. Întâlnirea participanților are loc cu 30 minute înainte de plecarea trenului în fața stației CFR Arad.

Asociația Turistică „Veniți cu noi!" Arad

Concursul Media Tin — ACELAȘI CÂȘTIGĂTOR CA LA EDIȚIA PRECEDENTĂ

După mai multe zile de desfășurare, ieri s-a încheiat concursul de presă scrisă Media Tin, organizat de săptămânalul Occident, Asociația Stil Alter Nativ, Direcția Județeană de Tineret și Sport și Revista Per Tu. Concursul, la care au participat 23 de elevi de clasele IX-XII de la licee arădene, a cuprins mai multe etape.

Juriul, format din șapte jurnaliști profesioniști ai presei locale și centrale, printre care și un reprezentant al ziarului Adevărul, a desemnat-o drept câștigătoare a Media Tin pe **Sabina Andron**, elevă a Colegiului Național Moise Nicoară. Aceasta a câștigat și ediția de anul trecut a concursului. Locul al doilea i-a revenit lui **Victor Pop** - Grupul Școlar Căi Ferate, iar locul al treilea lui **Natanael Mladin**, de la Liceul Baptist.

GERLINDE KNAP

UTILITARE

PIEȚE, TÂRGURI

Astăzi este zi de piață la Chișineu Criș, Lipova, Pâncota, Felnac, Grăniceri, Hălmagiu, Moneasa, Pecica, Vărșand, Socodor, Șeitin, Vladimirescu, Zimandu Nou, Covăsânț. Târguri **săptămânale** se desfășoară astăzi la Lipova, Pâncota, Hălmagiu, Moneasa.

FARMACII DE SERVICIU

• Farmacia **REMEDIUM** Arad, B-dul Revoluției nr. 52-54. Program luni-vineri: 7,30-20,00, sîmbătă 8,00-14,00. Telefon 233195.* Farmacia **OMNIA-FARM**, Calea Aurel Vlaicu, Bl. Z28, cu program zilnic de la orele 8,00-22,00. Telefon 271724.

* Farmacia **LIBRO PHARMA** non stop, Calea Aurel Vlaicu 60-68 (lângă stadionul UTA) telefon 212.992.

URGENȚE STOMATOLOGICE

... asigură Cabinetul din str. Crișan (în spate la Gionelli), program non-stop. Telefon: 253794.

• În zilele de sâmbătă și duminică, urgențe stomatologice asigură și cabinetul din B-dul Revoluției nr. 62, ap. 17, între orele 9,00-19,00. Telefon: 256665. Cabinetul Stomatologic din Calea Victoriei nr. 7 A asigură zilnic urgențe, inclusiv sâmbăta, între orele 10-15. Telefon 095.565.622.

Cabinetul stomatologic „KARIDENT", Alfa Bl. 65, sc. C, ap. 2, asigură urgențe zilnic între orele 21,00-24,00. Telefon 257560.

ADMINISTRAȚIA FINANCIARĂ

Administrația Financiară a municipiului Arad: Asistență contribuabili (impozitul pe venitul global) - telefon 280633, 280733, int. 199 între orele 8,00 - 12,00. Informații mai pot fi obținute la adresa de web: www.finantear-ad.ro

ÎNREGISTRĂRI ÎN CAZ DE DECES

Biroul de Stare Civilă - decese face înregistrări după următorul program: sâmbătă și duminică, între orele 9,00-11,00. Tel. 281850.

TELEFON DE URGENȚĂ LA POLIȚIE: 955

Noile numere de centrală telefonică ale I. J. P. (Inspectoratul Județean de Poliție) Arad: 237.170; 237.803; 237.878; 237.887; 236.858.

ACTUALITATEA CULTURALĂ

CINEMATOGRAFE

În municipiu:

Dacia: Camera de refugiu (SUA) 10; 12; 14; 16; 18; 20

Mureșul: K-PAX (SUA) 10; 12,30; 15; 18

Arta: Prințesa îndărătnică (SUA) 16; 18; 20

Sala Mică: Nebuni și frumoși (SUA) 15,30; 18,30

Progresul: Profesorul trăsnit 2 (SUA) 16,00

Hannibal (SUA) 18

În județ

Lipova: Acasă la coana mare (SUA) 18

Planeta maimuțelor (SUA) 18

TEATRE

Astăzi, 11 mai, ora 19,00, la Teatrul de Stat Arad se prezintă piesa **„Castelul"**. Regia artistică: Radu Dinulescu, decor: Onisim Colta, costume: Oana Văran Goia, iar **duminică, 12 mai**, ora 11,00, piesa „Dănilă Prepeleac". Regia: Attila Szabo, scenografia: Onisim Colta. Tot duminică, la ora 19,00, se va prezenta spectacolul **„O noapte furtunoasă"**. Regia: Ioan Mircioagă, scenografia: Mihai-Călin Păcurar

PREȚUL AURULUI

BANCA NAȚIONALĂ. Pentru gramul de aur de 24 K: prețul cu ridicata - 331.218 lei, iar prețul de achiziție - 298.096 lei. Prețuri înregistrate ieri.

PIAȚA NEAGRĂ. Aur 14 K: cumpărare - 150.000 lei/g, vânzare - 170.000 lei/g. **Aur 18 K**: cumpărare - 180.000 lei/g, vânzare - 200.000 lei/g.

ADEVĂRUL
COTIDIAN INDEPENDENT ARAD

Editor: S.C. ADEVĂRUL S.R.L. Arad

COD FISCAL R 1681938 ● COD SICOMEX 19.604 ● CERTIFICAT J 02/1886/31X 1991 ● COD SIRUES 020956601 ● ISSN 1220-7489

Redacția și administrația: 2900 Arad, Bd. Revoluției nr. 81. Telefoane: SECRETARIAT - 281802, fax 280655, 280625; ADMINISTRAȚIE - CONTABILITATE - 281797; MICA PUBLICITATE - 210775; MAREA PUBLICITATE - 280904; CLUBUL PRESEI - 280989.

Consiliul de administrație: președinte - **DOREL ZĂVOIANU**, telefon 281802, 280625; vicepreședinte - **MIRCEA DORGOȘAN**, telefon 210776; membri: **DOREL BARBU**, telefon 281797; **NICU COJOCARU**, telefon 280904; **MIRCEA CONTRAȘ**, telefon 280854.

Colegiul de redacție: MIRCEA CONTRAȘ (redactor-șef); MARCEL CANCIU (șef secție foto), telefon 281701; ALEXANDRU CHEBELEU (șef secție sport), telefon 281701; NICU COJOCARU (șef secție publicitate) telefon/fax: 280904; GABRIELA GROZA (secretar general de redacție), telefon 280854; VASILE FILIP (șef secție cultură-învățământ-tineret), telefon 281855; 280003; IOAN IERCAN (șef secție politică), telefon 280943; DORU SAVA (șef secție social-economic), telefon 281738; ȘTEFAN TABUIA (șef secție actualități), telefon 281855; 280003; DOREL ZĂVOIANU (președinte al Consiliului de administrație), telefon 281802, 280625.

Difuzare - Marketing: MIRCEA ȚÂȘCĂ (șef secție)-telefon 280904

Tiparul executat la S.C. MEDIAGRAF S.A. ARAD, str. Feleacului F.N., telefon 250902, fax 250920

„Adevărul" poate fi citit și pe Internet la adresa http://adevarul.arad.ro

Echipa de serviciu

IOAN TULEU
secretar de redacție

Bianca Felea,
Adela Pop,
Ioan Leac,
Dina Rujan,
Ramona Vidulescu
tehnoredactare computerizată

Nadia Bodran,
Aurica Telcian,
Dacian Toduța
corectură

În luna mai, CEC oferă

CREDITE FĂRĂ AVANS PENTRU CUMPĂRARE DE BUNURI

În această lună, CEC oferă credite pentru cumpărarea de bunuri de folosință îndelungată, fără să fie necesar ca solicitantul să depună un avans. Acestea sunt acordate pentru o perioadă cuprinsă între unu și trei ani, cu dobândă fluctuantă, și trebuie garantate cu giranți pentru o sumă care nu depășește 40 de milioane de lei. Dacă această limită este depășită este nevoie de garanție imobiliară. „Acordarea acestui tip de împrumut a devenit un obicei în prejma sărbătorilor de primăvară și de iarnă. Solicitantul poate cumpăra bunul din orice magazin din județ, iar dacă îndeplinește condițiile, poate primi fără nici un fel de probleme, banii." spune **Norica Stroia**, director adjunct al CEC.

A. B.

Cursul valutar*

– VALORI ÎNREGISTRATE IERI, 10 MAI 2002

Denumirea valutei	BNR	BCR		BRD		Banca Transilvania		Banca Agricolă		Bursa neagră	
		C	V	C	V	C	V	C	V	C	V
Euro	30491	30036	30474	29970	30440	29900	30260	30100	30600	30040	30400
Dolar S.U.A.	33389	33300	33450	33180	33500	33100	33400	33150	33480	33300	33550
Forint	125	118	128	119	126	117	125	121	128	124	128

Trezește-te române! 100% Natural RED CHILI Tuică naturală de prune Ofertă specială la • Magazinul alimentar ZIRIDAVA • Magazinul ALTFEL Str. Unirii Nr. 57

După explozia de dinaintea sărbătorilor

Prețurile legumelor și fructelor au revenit la normal

Odată cu trecerea Paștelui și prețurile legumelor și fructelor din piețele arădene au revenit la normal. După cum se știe în perioada premergătoare sărbătorilor am asistat la o adevărată explozie a prețurilor, la unele produse, acestea crescând cu până la sută la sută. Cea mai interesantă evoluție s-a înregistrat la cartofi, al căror preț a crescut brusc de la 4-5000 lei/kg la 10-11.000 lei/kg, ca astăzi, acestea să se stabilizeze la 7-8000 lei/kg.

Tradiționalele ouă de Paște au putut fi cumpărate și ele la un moment dat, la 3.000 lei - 3.500 lei/buc, adică, la un preț dublu față de perioada anterioară. La ceapa verde, fasole verde și zarzavaturi se practică prețuri de 1500 lei/legătură, 30.000 lei/kg, respectiv 28.000 lei/kg, care sunt, de fapt, mai mici cu cu 30-80 la sută decât cele dinaintea Paștelor.

Un fenomen interesant se petrece și cu roșiile. De pildă, acum în Piața „Mihai Viteazul", ele pot fi cumpărate la prețuri cuprinse între 30-35.000 lei/kg - autotohtone și ... 60.000 lei/kg din import (Italia).

Spre deosebire de legume, la fructe s-a înregistrat o diferență de preț de circa 20-30 la sută. Astăzi acestea costă: mere: 16-18.000 lei/kg - 30.000 lei/kg, pere -25.000 leri/kg, struguri - 120.000 lei/kg.

Privitor la evoluția prețurilor dr. Corneliu Matica, director adjunct la S.C. Târguri Oboare Piețe (T.O.P.) Arad spunea că: „după părerea mea, comercianții s-au luat după bucureșteni, unde după cum se știe cartofii de exemplu s-au vândut la 12.000 lei/kg. La noi însă, prețurile se negociau mult mai mult decât în alte părți, chiar dacă inițial vânzătorii cereau cât doreau ei. Acum, în schimb, pot spune că prețurile au revenit la nivelul de dinainte de Paște."

C. TRIF

Foto: AL. MARIANUT

Din neatenția unor lucrători

S.C. Prodagro Biam a fost cuprinsă de flăcări

La sediul firmei S.C. Prodagro Biam S.R.L., aflat la patru kilometri de Arad, pe șoseaua Arad-Zădăreni, a izbucnit, recent, un incendiu, soldat cu pagube de peste 50 milioane lei. Focul a fost produs din cauza neatenției unor lucrători care curățau, prin ardere, un teren de vegetație uscată din apropiere. Câteva materiale combustibile ce se aflau lângă clădire s-au aprins, astfel că focul s-a extins și în interiorul acesteia.

Pompierii, solicitați de către lucrătorii firmei, au intervenit, pentru anihilarea flăcărilor, cu două autospeciale, reușind abia în trei ore să stingă focul.

Au fost distruse de incendiu peste 200 bucăți saci din o serie de materiale și acoperișul pe o suprafață de 120 metri pătrați. Pompierii au salvat sediul firmei care a fost estimat la o valoare de peste 100 milioane lei.

N. BODRAN

Botezatu, Levintza și Schroter „se găsesc" la Arad

După o scurtă pauză prilejuită de Sărbătorile Pascale, de mâine, emisiunea Life Magazin (RCS), prin clubul de modă Elitte, condus de Marius Țica va aduce din nou în casele noastre mari nume din lumea românească a modei.

Mâine veți putea face cunoștință cu Oana Manolescu, considerată de critica de modă o a doua Levintza. Creațiile ei - printre care o rochie cu o trenă impresionabilă de 20 de metri, ornamentată cu broderie manuală - au reușit să fascineze centrul modei europene, Parisul.

Loredana Moise vine la Arad cu creații pe care le dedică tinerilor nonconformiști, ea însăși fiind o avangardistă.

Un moment inedit va fi cel al deschiderii oficiale a Centrului de modă Elitte Club, în incinta Atic - Artexin, locul unde arădencele, dar și soții lor vor putea admira și cumpăra creațiile celor mai renumiți designeri români: Cătălin Botezatu, Doina Levintza, Irina Schroter etc.

În incinta acestui centru puteți beneficia și de consultanță vestimentară.

T. M.

Pe șosele...

Este cercetat în stare de libertate **Sala Sabin** (30 ani) din Șeitin, fără ocupație, care a condus pe drumurile publice un autovehicul neînmatriculat, cu număr fals și fără a poseda permis de conducere. ● Fără permis de conducere a circulat pe drumurile publice și **Colomici Paul** (28 ani), din Sebiș. I s-a întocmit dosar penal. ● Și **Kovacs Oliver** (24 ani), din Vladimirescu, a fost depistat de către polițiștii serviciului rutier conducând un autovehicul fără a poseda permis de conducere. ● I s-a suspendat permisul de conducere pentru o perioadă limitată de timp lui **Delusso Stefano** (29 ani), cetățean italian, care se află la volanul autoturismului BJ-387-PR.

CJA intensifică schimburile culturale cu Voivodina

O delegație a Consiliului Județean Arad, condusă de directorul Centrului Cultural Județean, Marius Lazurcă, și consilierul județean Simion Jarko, va întreprinde o vizită, în data de 21 mai, la Novisad. Delegația arădeană va participa la o întâlnire a Euroregiunii Dunăre-Criș-Mureș-Tisa (DKMT), pe teme de politici culturale euroregionale, organizată de provincia autonomă Voivodina. În cadrul dezbaterilor se va analiza stadiul actual al schimburilor culturale în cadrul regiunii DKMT, în special între provincia Voivodina și județul Arad. **„Reprezentanții CJA, împreună cu omologii din Voivodina, vor identifica alte mijloace de intensificare a schimburilor culturale și educaționale între cele două părți"**, ne-a declarat vicepreședintele CJA Claudiu Cristea.

COSMIN MIHUȚA

Picturile a trei elevi vor ajunge la Bruxelles

Joi, Asociația Studenților Europei (AEGEE) Arad și Liceul de muzică „Sabin Drăgoi" au organizat un concurs de creație artistică pe tema Zilei Europei la care au participat profesori, cadre didactice și elevi de liceu. Peste 20 de lucrări au făcut obiectul jurizării, iar juriul format din membrii fundației AEGEE au desemnat trei câștigători.

● locul III ADELIADA DUCA, clasa a X-a

● locul II PATRIK DON, clasa a XI-a

● locul I CORIOLAN BÂRBAT, clasa a XI-a

Cele trei lucrări vor fi expuse la Bruxelles, pentru a face cunoscută dorința aderării României la Comunitatea Europeană.

Prof. **Silvia Demian**, director al Liceului de muzică „Sabin Drăgoi" manifestând un viu interes pentru a promova noi talente, a declarat: **„Mă bucur că aceste lucrări ajung atât de departe și mai ales că ambasadorul acestor copii poate fi arta."**

ZAMFIRA RĂZMAN

Ziua adolescentului este sărbătorită pe șstrand

Direcția pentru tineret și sport a județului Arad, în parteneriat cu Liga Studenților din Universitatea „Aurel Vlaicu", organizează duminică, 12 mai, la orele 21,00, pe șstrandul „Neptun", un concertal formației „Bosquito". Concertul va avea loc cu ocazia Zilei adolescentului, pe terasa Party Club. În pauză se va desfășura o tombolă, la care adolescenții pot câștiga două sejururi la Marea Neagră și două cursuri de calculatoare. Intrarea pe terasă va fi liberă. Sponsorii manifestării sunt S. N. Petrom Arad, Party Club și Briza Lipovei.

A. H.

„Dieta menține silueta"

Sub această egidă, ieri, la Grupul Școlar de Industrie Alimentară, G. Ș. I. A., în prezența cadrelor didactice, a elevilor și a directorului **Zenovia Pozdăre**, Clubul „Dietetica", coordonat de prof. **Iolan Luncan**, a organizat un simpozon pe teme de nutriție.

Clubul, înființat la 1 noiembrie anul trecut, este afiliat Asociației „Millennium Center" și numără 11 membri, elevi ai G. Ș. I. A., promotori ai unei alimentații sănătoase, care acoperă optim nevole calorice și nutritive ale individului.

Lucrările simpozionului au adus în prim plan teme de interes, precum: posibilitatea de corectare a bolilor nutriționale, indicarea a 70 de variante de rații alimentare pentru corectarea obezității și nu numai.

T.M.

După ce s-au „încălzit" dansând

S-au cotonogit cu piciorul de la un scaun...

Bârsan Silviu-Ioan (18 ani), din Felnac, s-a dus la discoteca **„Anaconda"** din Felnac, unde s-a luat la harță cu **Ciuban Nicolae**, din localitate. Scandalul a pornit pe fondul consumului de alcool. La un moment dat **Bârsan S.** a apucat un scaun, i-a smuls un picior și l-a lovit cu putere pe victima **Ciuban Nicolae**. În urma loviturii, lui **Ciuban** i-a fost fracturată mâna, necesitând pentru vindecare 45 de zile de îngrijiri medicale. Pentru săvârșirea infracțiunii de vătămare corporală gravă **Bârsan Silviu Ioan** riscă pedeapsa cu închisoarea de la 6 luni la 5 ani.

S. GHILEA

Constructori, atenție la controale!

Începând de săptămâna viitoare, timp de 9 zile, Inspectoratul Teritorial de Muncă (ITM) Arad va declanșa ample acțiuni de control în domeniul construcțiilor.

Liviu Crișan, inspector-șef la ITM Arad spune că „vizitele inspectorilor de muncă vor avea ca scop atât identificarea angajatorilor care folosesc personal fără forme legale de angajare cât și verificarea modului în care firmele din construcții asigură muncitorilor un climat de muncă sănătos și sigur, de natură să prevină apariția accidentelor de muncă și a îmbolnăvirilor profesionale."

Potrivit noilor prevederi legale munca la negru se sancționează cu amendă cuprinsă între 45 - 90 milioane de lei. Aceeași amendă se poate aplica și pentru neîntocmirea sau întocmirea defectuoasă a registrului de evidență a persoanelor care prestează munca în baza unei convenții civile de prestări servicii sau pentru refuzul angajatorului de a permite accesul în unitate a organelor de control.

În această campanie de control, inspectorii arădeni vor fi susținuți de colegi de la instituția similară din București.

C. TRIF

Infracțiuni!

A fost introdus în arest **Covăsan Dorin** (33 ani), din Macea, care are de executat 3 ani și 6 luni închisoare pentru săvârșirea infracțiunii de furt din avutul privat. ■ Este cercetat în stare de libertate **Șerban Florin-Daniel** (28 ani), din Arad, care a sustras doi saci cu îngrășăminte de la A. F. Agrosim Horia. Valoarea prejudiciului se ridică la 580.000 lei.

Prejudicul a fost recuperat în întregime.

A decedat pe stradă...

După ce a ieșit din localul A. F. *„Cismaș"* din Gurba, *Tucra Ioan* (50 ani), s-a opintit de două ori și a căzut decedând pe loc. Din primele cercetări rezultă că *Tucra Ioan* a murit din cauze medicale. Nu sunt suspiciuni cu privire la deces.

Elevii școlilor din municipiu și județ s-au întrecut la concursul „Sanitarii pricepuți"

La fel ca în fiecare an, Filiala Județeană de Cruce Roșie, în colaborare cu Inspectoratul Județean Școlar Arad și Direcția de Sănătate Publică a organizat concursul „Sanitarii pricepuți". Întrecerea a fost concepută pentru ca elevii din clasele gimnaziale ale școlilor din municipiu și din județ să își însușească noțiunile de acordare de prim ajutor prin elemente de practică și teorie.

Faza municipală a concursului s-a desfășurat zilele trecute și la acesta au participat 34 de echipaje de elevi ai școlilor din municipiu. Juriul a fost format din cadre medicale, voluntari și formatori de Cruce Rioșie. După s-au efectuat probele practice și teoretice, juriul a decis: la faza municipală, pe primul loc s-au clasat elevii de la Școala generală nr. 12 Arad și Școala generală „Andrei Șaguna" Arad.

Ieri, s-a desfășurat, în cadrul acestui concurs, faza municipală pentru elevii de liceu. Aici au participat 13 echipaje cu 65 de elevi concurenți. Învingător a ieșit echipajul Liceului „Iuliu Maniu".

Câștigătorilor li s-au înmânat diplome din partea Filialei de Cruce Roșie Arad și Inspectoratului Școlar județean Arad. De asemenea, primii clasați au mai primit și premii constând în tricouri și jucării oferite de firmele sponsori.

„Echipajele clasate pe primele locuri vor participa în data de 24.05. a.c. la faza județeană a concursului. Dorim să mulțumim profesorilor de biologie și asistenților medicali din școli, care s-au ocupat de pregătirea elevilor", spune **Iudita Cuvineanu** - director al Filialei Județene de Cruce Roșie Arad.

NADIA BODRAN

Din cauza împrumutului

ARADUL POATE DA FALIMENT

(Urmare din pagina 1)

– De ce nu s-a prezentat nimeni, d-le Petru Tamaș? Răspundeți-ne, doar sunteți directorul economic al Primăriei!

– Recunosc faptul că sunt contrariat și eu! Noi am oferit o dobândă de până la 39% și garanții de cel puțin opt ori mai mari decât nivelul creditului. Doar am garantat cu tot bugetul!

– Și, atunci, de ce n-au venit băncile să împrumute Primăria Arad? Spuneați că băncile preferă să ia titluri de la Ministerul Finanțelor cu o dobândă de numai 30%. Care-i treaba?

– Ordonanța 60 nu ne permite o negociere directă. Conform acesteia, suntem obligați ca pentru contractarea unui credit să organizăm o licitație. Aceasta este linia impusă de legislația europeană. Prin urmare, noutatea Ordonanței și, poate, un sistem mai închis al băncilor i-a făcut să nu vină.

În acest moment al discuțiilor purtate ieri, Levente Bognar a intervenit scurt, tăindu-l chiar pe directorul Primăriei: „Nu vrem să lovim în imaginea băncilor. Nu pot să comentez de ce nu au venit la prima licitație. Încercăm să ne facem mai atractivi și, de aceea, am speranța că la următoarea licitație se vor prezenta mai mulți."

Pe când dădea să ne explice cât de benefic este creditul pentru municipiu, în sensul că povara financiară se întinde pe câțiva ani, Levente Bognar a scăpat și porumbelul, cum se zice: „În timp, se va dovedi că am avut dreptate cu creditul. Practic, fiind luat pe cinci ani, la plata lui vor contribui toate «generațiile» care vor beneficia de ceea ce se va face cu banii. Toată problema este ca administratorul banilor - adică Primăria - să nu fie un administrator prost. Altfel, pățim ca în Ungaria. Acolo există localități care au dat faliment din cauza unui astfel de credit și a unor administratori ineficienți".

La toate acestea, ne exprimăm speranța ca, măcar de această dată, gura păcătosului adevăr să (nu) grăiască...

Atic Artexin Center

A ÎMPĂRȚIT CADOURI LA TOMBOLA DE PAȘTI

În spațiul modern renovat și redecorat al *Atic Artexin Center* (str. Unirii), a avut loc, ieri, extragerea câștigătorilor pentru *Tombola de Paști*. Un număr de 40 de persoane, care au completat taloane din magazinul Artexin, au câștigat premii în valoare de 25 de milioane de lei, constând în textile, încălțăminte, bijuterii, cadouri, decorațiuni interioare. Fericiții câștigători vor fi anunțați telefonic și își vor putea ridica premiul de la Atic Center. Pe lângă cele 40 de premii, a fost extras și *Marele Premiu* - mobilier de bucătărie în valoare de 15 milioane de lei. Cel care a avut marele noroc este *Boticiu Paul*, str. Oborului, nr. 1/4.

Tombola s-a realizat cu aportul colaboratorilor firmei Atic Artexin Center: ***Agora, Balldeco, Art-deco, Escorial, Omega și Cassandra***. Dl. ***Gheorghe Velovan***, directorul Atic Center, îi asigură pe cumpărători că astfel de acțiuni vor continua pe viitor.

C.L.
FOTO: O. FELEA

Prefectul pune degetul pe rană

GARDIENII PUBLICI INCOMPETENȚI TREBUIE ELIMINAȚI!

Prefectul Aradului, Dan Vasile Ungureanu a atacat ieri în termeni duri Corpul Gardienilor Publici (C.G.P.), în cadrul ședinței Comisiei de Dialog Social. El afirmă că, chiar dacă C.G.P. este o instituție viabilă, ține încă mulți angajați incompetenți. **„Unii dintre gardienii arădeni nu știu nici măcar să întocmească un proces-verbal. Îl apreciez pe dl. comandant Klein dar acesta ar trebui să înțeleagă că nu poate să mențină toți angajații. Concluzia e simplă: o mărire a salariilor se poate face în contextul în care instituția scapă de uscături"**, a comentat Ungureanu.

El a precizat însă că apreciază că C.G.P. Arad nu s-a transformat într-o structură de ... recuperatori ca alte firme de pază!

Pe de altă parte directorul Direcției Muncii - Victor Neamțiu - a arătat că solicitările sindicaliștilor gardienilor publici sunt în litera legii. Dezbaterea pe această temă se prelungește până la ședința Comisiei Operativ Consultative de la Prefectură care se va desfășura săptămâna viitoare. „Până atunci gardienii publici adună semnături pentru GREVĂ!", ne-a dezvăluit liderul C.N.S.R.L. Frăția - Lucian Lagșaghi.

Cert este că, de patru zile conflictul de muncă este înregistrat la Ministerul Muncii și Solidarității Sociale.

Speranțe de mai bine la Aris

Liderul de sindicat al S.C. Aris - Ștefan Lacsan - s-a arătat nemulțumit că A.P.A.P.S.-ul nu dă nici un „semn de viață" deși a promis că sprijină societatea arădeană în procesul privatizării. Chiar dacă până acum ușile A.P.A.P.S.-ului au fost închise pentru arădeni se întrevăd speranțe săptămâna viitoare. Atunci când directorul S.C. ARIS va fi primit la București împreună cu noul investitor. Asta în cazul în care George Musliu nu se răzgândește din nou...

Lucian Lagșaghi a avertizat că societatea arădeană de strunguri are multe datorii neonorate. „Dintr-o clipă în alta se poate pune sechestru și să se ceară recuperarea datoriilor", a conchis Lagșaghi.

OLIMPIU BULZAN
FOTO: AL. MARIANUȚ

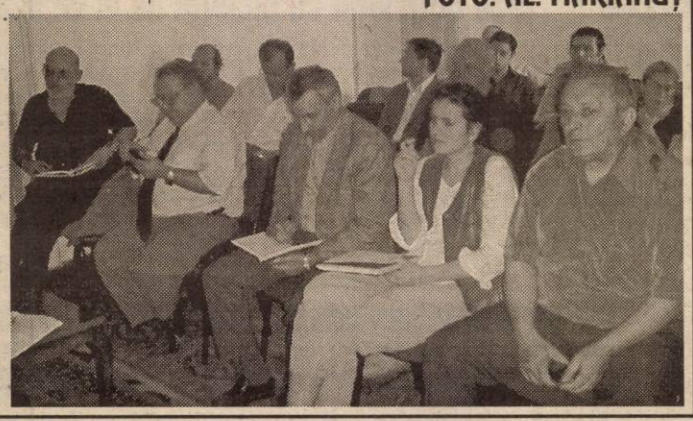

În privința majorării taxelor și impozitelor

„DE VINĂ-I LEGEA, NU NOI!"

* susține viceprimarul Levente Bognar

Ieri, pe parcursul unei ore și jumătate, viceprimarul Levente Bognar a încercat să convingă presa de faptul că majorările excesive la taxe și impozite pentru anul 2002 sunt „pe lege". Mai precis, în conformitate cu Ordonanța Guvernului nr. 36/1 ianuarie 2002, care nu permite decât majorarea, nu și diminuarea taxelor și impozitelor!?!

Pe această idee a pedalat vicele Bognar, urmat îndeaproape de către Petru Tămaș, directorul economic al Primăriei și Pavel Neamțiu directorul Direcției Financiare a Primăriei.

În concluzie, majorările impozitelor la terenuri și clădiri, ale taxelor asupra mijloacelor de transport re-prezintă de fapt o consecință a Ordonanței 36/2002 și nicidecum o acoperire a împrumutului de 90 de miliarde de lei pe care vrea să-l contracteze Primăria Arad ori, pentru a susține financiar preluarea CET-ului.

„Noi am încercat să propunem un nivel cât mai redus al taxelor și impozitelor. Ordonanța ne dă voie să le majorăm cu până la 50% dar noi am ales o cifră mult mai mică", spunea Levente Bognar.

Practic, per ansamblu, taxele și impozitele pentru 2003 nu vor crește mai mult de 18,7% (zic cei de din Administrativ).

Dacă așa stau lucurile, de unde îngrijorarea consilierilor municipali care, după ce au aprobat contractarea creditului de 90 de miliarde, au susținut că propunerea Executivului de majorare a taxelor și impozitelor este „exagerată, va omorî oamenii, ba, mai mult, este chiar împotriva legii!"

La toate acestea, organizatorii conferinței de presă de ieri au susținut că opinia aceasta aparține în întregime unor consilieri municipali, iar ei nu sunt de acord cu aceasta. „Totul este conform legii", au întărit dumnealor.

Oricum, Executivul este decis să prezinte consilierilor același proiect de hotărâre care a fost retras la presiunea CLM la ședința ordinară din aprilie.

„Marțea viitoare se vor întruni comisiile să dezbată proiectul. Atunci vor putea aduce „îmbunătățiri" privind majorarea taxelor și impozitelor. Până în 15 mai a.c. trebuie aprobate ca să putem întocmi bugetul Aradului pentru anul viitor. Avem niște termene precise impuse de lege pe care trebuie să le respectăm", a conchis Levente Bognar.

NICOLAE OPREAN

În premieră absolută

BURSA LOCURILOR DE MUNCĂ PENTRU HANDICAPAȚI

În premieră națională, Agenția Județeană pentru Ocuparea Forței de Muncă Arad (AJOFM) va organiza, în luna mai, **Bursa Locurilor de Muncă pentru persoanele cu handicap**, a anunțat, ieri în conferința de presă, Claudia Miuțescu, purtătoarea de cuvânt a instituției.

Bursa va avea loc în 24 mai, cu începere de la ora 9,30 la sediul Asociației Distroficilor Muscular, str. Corneliu Copos (fostă Lacului), nr.8. **„Am trimis invitații la un număr de 80 de agenți economici, dintre care șapte și-au anunțat deja participarea. Aceștia vor oferi zece locuri de muncă din următoarele meserii: bobinatori, confecționeri îmbrăcăminte, confecționeri încălțăminte și agent turism."** a precizat d-na Miuțescu.

Este de știut că angajatorii care încadrează în muncă, pe durată nedeterminată, persoane cu handicap, beneficiază pe o perioadă de 12 luni, de o sumă egală cu un salariu minim brut pe țară, cu obligația menținerii raporturilor de muncă cel puțin doi ani. De asemenea, cei care angajează absolvenți din rândul persoanelor cu handicap, primesc pentru fiecare absolvent o sumă lunară reprezentând 1,5 salarii minime brute, pe o perioadă de 18 luni.

Firmele angajatoare interesate își pot anunța participarea la sediul AJOFM Arad, str. Gheorghe Lazăr, nr.20, et. I, cam. 111, sau la telefon 057. 281.998 sau fax: 057.211.230.

„Prin această acțiune se urmărește intermedierea directă între cererea și oferta de locuri de muncă, în dorința de a oferi posibilitatea angajării unui număr cât mai mare de persoane cu handicap." a afirmat Ștefan Pascu, directorul AJOFM Arad.

SORINA AMBRUȘ

În patru luni

INSPECTORII SANITARI AU APLICAT AMENZI ÎN VALOARE DE APROAPE UN MILIARD DE LEI

De la începutul anului și până în prezent, Inspecția Sanitară de Stat (ISS) Arad a efectuat peste 1500 de controale în unități de alimentație, utilități publice, unități sanitare, industriale și de învățământ etc.

Cu aceste ocazii au fost aplicate 111 amenzi contravenționale în valoare de circa 1 miliard de lei, totodată fiind sistate temporar activitățile a 24 de unități.

Dr. **Mihai Târcuș**, inspector - șef la ISS Arad mai precizează că, tot în perioada amintită au fost scoase din consum 88 kg carne și produse din carne, 125 kg lapte și produse lactate, 15 tone de fructe, 85 kg de boia ardei și 9 kilograme de alte alimente, în valoare totală de peste 400 milioane de lei.

C. TRIF

Bani de la „SAPARD"

Agenția SAPARD Timiș, unde este alocat și județul nostru, anunță faptul că cei interesați de obținerea unor finanțări prin proiecte SAPARD trebuie să se prezinte la sediile birourilor regionale pentru a obține toate informațiile necesare.

Reprezentanții SAPARD speră ca, înainte de lansarea propriu-zisă a programului, cererile de finanțare să fie analizate și verificate din punct de vedere al conformității lor.

Documentația pentru participarea la faza pregătitoare a licitațiilor de proiect este disponibilă și pe site-ul Agenției la adresa **www.sapard.ro.**

Primele licitații se vor derula pentru proiectele: „Îmbunătățirea prelucrării marketingului produselor agricole și piscicole și Dezvoltarea și îmbunătățirea infrastructurii rurale."

C. TRIF

FNI-IȘTII AU AJUNS LA STRASBOURG

Săptămâna trecută, Curtea Europeană a Drepturilor Omului (CEDO) de la Strasbourg a anunțat primirea dosarului FNI și FNA, corect completat. Cererea Asociației Naționale pentru Protecția Investitorilor (ANPI) a fost înregistrată cu nr. 17316/2002, sub titulatura **„Mihai Nicolaevici și ANPI contra România"**, urmând ca instanța să examineze dosarul de îndată ce va fi posibil.

ANPI a mai expediat la CEDO Strasbourg un al doilea dosar cu privire la FNI și FNA. Ca și în primul dosar, ANPI acuză statul român de încălcarea dreptului la informare asupra realității celor două fonduri și de încălcarea dreptului la dispoziție asupra proprietății. În fața CEDO Strasbourg, ANPI a mai acuzat și încălcarea dreptului investitorilor la o judexcată echitabilă în România.

Păgubiții FNI și FNA care doresc să-și recupereze prejudiciul prin intermediul asociației, trerbuie să trimită o copie a carnetului de investitor și un plic timbrat autoadresat pe adresa ANPI din str. Popa Tatu, sector 1, București.

S. AMBRUȘ

Supărat pe colegii din partid și pe ziariști

DOREL POPA AMENINȚĂ!

Zi plină, ieri, pentru membrii aflați în conducerea PSD Arad, mai precis cei din Delegația permanentă și din Biroul executiv județean. Timp de câteva ore bune, cele două foruri de conducere, conform unei ordini de zi stabilite înainte, au discutat și pus la cale viitorul organizației. Presa arădeană n-a luat parte la discuții, fiind invitată să stea „puțin deoparte"... Ceea ce, chiar dacă am promis, noi ziariștii n-am făcut. Astfel încât, pentru cititorii ziarului „Adevărul", suntem în măsură să oferim cele mai importante aspecte ale celor întâmplate ieri în sânul PSD Arad.

Trebuie să mai precizăm că președintele organizației, Dorel Popa, a amenințat cu excluderea din partid pe oricare dintre persoanele care vor oferi informații (din acelea care nu trebuie știute!) presei. Având în vedere că, totuși, am aflat ceea ce s-a întâmplat, tragem concluzia că sunt destui cei care nu se tem de șeful lor.

LA ÎNCEPUT A FOST DELEGAȚIA PERMANENTĂ

Așa cum era de așteptat, în cadrul Delegației permanente au fost discutate subiectele mai delicate. La discuții, pe lângă cei prezenți de drept, adică vicepreședinții partidului, a participat și prefectul Dan Ungureanu. Ordinea de zi a fost una destul de firavă, în afara discuțiilor vizând schimbările în conducerile unor instituții descentralizate, mai fiind prezentate activitatea între ședințele Delegației permanente, confirmarea alegerilor din cadrul organizațiilor de tineret și femei, precum și decizia în privința stabilirii numărului de secretari executivi pe care-i va avea organizația arădeană.

În privința schimbărilor atât de mult trâmbițate, lucrurile sunt teoretic clare, dar, practic, învăluite în ceață. „Esența" este că s-a discutat despre schimbări doar în unele domenii de activitate, în privința cărora prefectul Dan Ungureanu a ținut să precizeze că există o lipsă de performanță. Surse din cadrul partidului ne-au asi-

gurat că este vorba despre șase schimbări, dar noi vom enumera doar domeniile de activitate amintite de prefect ca fiind nesatisfăcătoare: sănătate, învățământ și agricultură.

În cadrul următoarei ședințe a Delegației permanente a PSD Arad, care se va desfășura în 24 mai, urmează să fie făcute propuneri, acolo unde va fi cazul, pentru ocuparea unor funcții de conducere. În acest sens a fost alcătuită o comisie de propuneri formată din: Dorel Popa, Avram Crăciun, Gheorghe Sabău, Caius Parpală, Coloman Edeleni, Rodica Borza, Liviu Gârgari și, după caz, câte un vicepreședinte care se ocupă, din partea partidului, de domeniul de activitate al instituției care face obiectul analizei.

PROTOCOLUL PSD-UDMR A FOST VOTAT

Ședința Biroului Executiv județean a fost una fără istoric având în vedere că toate subiectele fierbinți au fost discutate în Delegația permanentă, iar Dan Ungureanu, prefectul județului, n-a mai participat. De altfel, nici Caius Parpală, președintele Consiliului județean, n-a mai rămas la dezbateri.

Ordinea de zi a fost una asemănătoare celei din Delegația permanentă, numai că n-a mai avut atâta consistență. Mai important a fost faptul că s-a votat, în unanimitate, protocolul PSD-UDMR și că a fost stabilit numărul de secretari executivi pe care-i va avea filiala: cinci.

BORZA ȘI BLAJOVICI, DIN NOU „ÎN CĂRȚI"

Deși am fost conturbați de ieșirea deputatului Dan Ionescu din sală, care ne-a simțit că ascultăm la ușă, am reușit să auzim propunerea președintelui organizației municipale, Coloman Edeleni. Acesta a ținut să-i aducă lângă el, din partea municipiului, ca și invitați permanenți în Delegația permanentă, pe Rodica Borza și Petre Blajovici. Lucru care s-a și votat, cu toată opoziția secretarului general Liviu Gârgari căruia i s-a și „dat peste nas" pentru că a îndrăznit să se opună. Ce-ar fi ca, în viitor, să existe și alte sute de membri PSD care să dorească să ajungă, în calitate de invitați, în Delegația permanentă!?

POPA A „ÎNFIERAT" PRESA

În final, trebuie să mai precizăm că am rămas surprinși să-l auzim pe Dorel Popa, într-un discurs belicos de înfierare a presei arădene, despre care edilul nostru susține că nu l-a ajutat deloc, contestându-i aproape toate acțiunile. Ba, mai mult, primarul le spunea membrilor Biroului Executiv că va avea grijă el ca anumiți ziariști (pe care primarul i-a nominalizat, dar noi, din spirit de breaslă, preferăm să le trecem numele sub tăcere) „să fie puși la punct".

ALIN OLTEANU

Moment aniversar

„CONLUCRAREA REPREZINTĂ CHEIA SUCCESULUI"

Profitând de sărbătorirea a zece ani de la constituirea primului Consiliu Județean în Arad, l-am abordat pe dl. Dan Ivan - omul care și-a legat destinul politic de activitatea pe care a desfășurat-o și o desfășoară în continuare în slujba intereselor cetățenilor din județul nostru. De ce tocmai pe domnul Dan Ivan?

■ Deoarece în legislatura 1990-1992 (Constituantă) a fost deputat în primul Parlament al României.

■ Deoarece în perioada 1992-2000, a deținut în două mandate consecutive calitatea de președinte al Consiliului Județean Arad.

■ Deoarece astăzi este consilier județean, venind tot timpul cu propuneri sau cu inițiative în folosul cetățenilor, dar mai ales punând la dispoziția actualei conduceri vasta-i experiență acumulată în fruntea acestei instituții.

* * *

Dl. Dan Ivan: „Ce aș putea spune la un moment aniversar? Atât ca parlamentar în primul Parlament, cât și ca președintele primului Consiliu Județean, am desfășurat o muncă de pionierat. Privind în urmă, m-aș opri la două precizări:

1. În conformitate cu legislația în vigoare, aș spune că între Prefectură, unitățile descentralizate și Administrația locală trebuie să existe o conlucrare perfectă. Acesta este punctul forte în politica unui județ.

2. Nu în ultimul rând, o colaborare la fel de strânsă trebuie să existe între Administrația locală, Prefectură și parlamentari.

Dacă la cele două norme de conduită politică mai adăugăm și exploatarea relațiilor externe, pe care fiecare Consiliu Județean are datoria să le promoveze, atunci ne putem explica realizările obținute în perioada

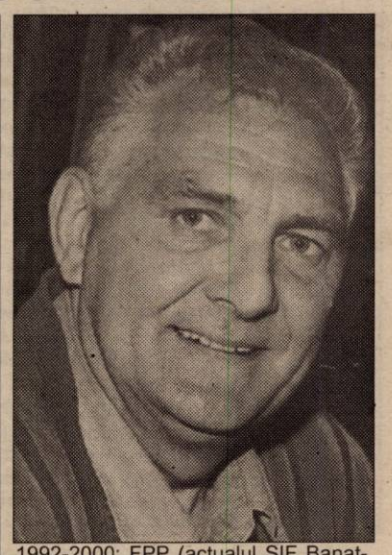

1992-2000: FPP (actualul SIF Banat-Crișana), Centrul de dirijare a zborurilor, menținerea în Arad a Centrului de prevedere a vremii, SANEVIT, Zona Liberă Curtici-Arad, punctele de frontieră Aeroport Arad și Turnu, Centura de Nord a municipiului, podul de la Lipova, distribuția de gaz metan în Arad și în unele localități din județ, înființarea și acreditarea celor două Universități, dezvoltarea Aeroportului și a sistemului Cargo, obținerea de credite nerambursabile de zeci de milioane de dolari, dotarea transportului public cu autobuze și tramvaie din Germania, Belgia, Franța și Turcia, realizarea unei Stații de transformare a energiei electrice și interconectarea acesteia cu sistemul energetic din Europa Centrală și de Vest, modernizarea a peste douăzeci de cabinete medicale din mediul rural cu fonduri PHARE, construirea primului Centru de refugiați din vestul țării etc."

DORU SINACI

În opinia UDMR Arad

PROTOCOLUL CU PSD NU ESTE UN „DICTAT"

Conferința de presă de ieri a UDMR, filiala Arad, a fost susținută de către președintele Kiraly Andras, avându-i alături pe vicepreședinții Czister Kalman, Levente Bognar și consilierul municipal Horvath Levente. Aceștia au făcut referiri la protocolul încheiat cu PSD Arad, activitatea și planurile de viitor ale Uniunii arădene în domeniul administrației publice locale.

Kiraly Andras a precizat faptul că pe data de 8 iunie va avea loc Adunarea Delegaților, în cadrul căreia va fi analizată activitatea organizației județene. În opinia liderului UDMR Arad, conducerea actuală s-a achitat de sarcinile propuse, pedalându-se pe rolul și revigorarea filialelor din teritoriu. La ora actuală UDMR Arad are 3900 de membri cotizanți.

Privitor la semnarea pe plan local a protocolului PSD - UDMR Arad, Kiraly Andras a afirmat că se fac tot felul de aprecieri de către partidele din opoziție, dar acest protocol nu este un „dictat" pentru județul Arad, ci în favoarea județului.

Vicepreședintele Cszister Kalman a insistat asupra unor detalii în ceea ce privește „Statuia Libertății" amintind că istoricii și specialiștii vor identifica locul de reamplasare a monumentului. „Ar fi regretabil pentru România, care are ca obiectiv major intrarea în Uniunea Europeană să refuze comunității maghiare reinstalarea acestui grup statuar, care nu este un simbol al Ungariei Milenare" a concluzionat vicepreședintele UDMR.

Un alt obiectiv stipulat în protocol se referă la schimbarea denumirii unui număr de zece străzi din municipiul Arad. La întrebarea ziarului „Adevărul" cine va suporta cheltuielile cetățenilor și agenților economici legate de schimbarea de domiciliu, liderii UDMR au declarat că se vor interesa în următoarele zile asupra procedurii legale pentru ca cei în cauză să beneficieze de reducerea cheltuielilor în acest scop.

DANIEL ALBU

N.N.: În ceea ce ne privește, am atras în repetate rânduri atenția asupra necesității publicării protocolului la nivel local. Este meritoriu faptul că până la urmă prevederile acestui protocol au fost făcute publice însă nu putem să nu remarcăm faptul că la conferințele de presă ale unor partide, în special din opoziție, s-a întrebat de ce la elaborarea protocolului nu au participat toți parlamentarii arădeni. Desigur, este vorba de un protocol PSD-UDMR însă așa cum însuși Kiraly Andras, președintele UDMR, a recunoscut, sunt puse în discuție interese ale întregii comunități și nu numai ale comunității maghiare. De exemplu, în protocol se stipulează că părțile semnatare vor face eforturi pentru ca Pecica să devină oraș. Credem că era normal să fie consultați și deputații Dorel Zăvăianu și Nicu Cojocaru, care au înaintat inițiativa parlamentară în acest sens.

D. A.

LIBERALUL MIHAI CALIMENTE A DESCOPERIT CAPCANELE PROIECTULUI COIFAN DE REGIONALIZARE A ROMÂNIEI

După cum deja este cunoscut, deputatul PNL de Timiș, Viorel Coifan a lansat o **„Propunere de document de poziție a PNL față de problema regionalizării României"**, care va fi supusă dezbaterii Consiliului Național al PNL. Liberalii arădeni consideră că proiectul nu poate fi acceptat în forma actuală, vicepreședintele Mihai Calimente descoperind câteva „capcane", menite „să tragă spuza pe turta Timișoarei" în detrimentul județelor care ar urma să intre în regiune. Iată care este opinia lui Calimente: **„Am studiat cu atenție documentul respectiv. El cuprinde câteva elemente benefice pentru dezvoltarea regiunii, are niște principii în concordanță cu documentele Uniunii Europene, se referă la reducerea dezechilibrelor regionale dar la articolul trei spune: regiunea este o unitate administrativ - teritorială. Deja, aici nu mai putem fi de acord. Putem fi de acord cu o regiune de dezvoltare economică, în care fiecare parte are reprezentanți, are drept de vot, are dreptul să nu fie de acord cu anumite probleme, iar din punct de vedere administrativ fiecare județ rămâne cu conducerea lui. Or, o regiune administrativ - teritorială înseamnă Consiliu regional la Timișoara, președinte de regiune la Timișoara, înseamnă parlamentari ai regiunii. Practic, județul Arad riscă să dispară. Nu putem fi de acord cu așa ceva."**

Într-adevăr, lucurile nu sunt prea clare. Deși la articolul 3 se spune că vor fi respectate integritatea, autonomia și atribuțiile județelor, comunelor și municipiilor, la articolul 4 se spune că „Administrația publică de nivel regional trebuie să se bazeze pe principiul autonomiei regionale. Prin autonomie regională se înțelege dreptul și capacitatea efectivă pentru colectivitățile teritoriale, dotate cu autorități alese în mod direct, **situate între stat și colectivitățile locale** și dispunând fie de prerogative de autoadministrare fie de prerogative transferate de la nivel central, **de a gestiona o parte importantă din activitățile de ordin public**, sub propria responsabilitate și în interesul colectivităților ce le reprezintă." Este evident că asemenea exprimări au avut darul de a-i speria pe liberalii arădeni, care nu scapă nici o ocazie de a tuna și fulgera împotriva Timișoarei, care ne-a „suflat" aproape tot ce se putea. Cu alte cuvinte, cine s-a fript cu ciorba, suflă și în iaurt...

SIMION TODOCA

GENEROZITATEA CALICULUI

(Urmare din pagina 1)

Este, în ultimă instanță o chestie de bun simț să nu te înfrupți cu samavolnicie din banul plătit cu greu de cetățean. Dar unde să căutăm noi decență demnitarului, acolo unde aleșii noștri se dau de ceasul morții să mai scoată un ban de pe spinarea plătitorului. În CL se dezbat propuneri de creștere aberantă a impozitelor pe anul viitor. În unele cazuri se cere sporirea birurilor de câteva ori. Deh, cheltuiala e mare, e nevoie de parale, nu glumă!

În această situație, nu e de mirare că unele taxe aplicate de funcționărimea Primăriei sunt umflate în mod samavolnic. Într-un articol precedent am semnalat calcularea eronată a unor taxe pentru eliberarea certificatului de urbanism, dar nimeni nu se sinchisește. I-am atras atenția și prefectului Dan Ungureanu că la Primăria Arad se practică taxe ilegale pentru eliberarea unor acte, dar din câte știu nu a întreprins nimic pentru lămurirea situației. Trebuie văzute (controlate) toate certificatele de urbanism din ultimii doi ani și văzut în fiecare caz în parte dacă s-a aplicat corect taxa aferentă. Cine să o facă? După părerea noastră această treabă ține de Curtea de Conturi și cerem din nou acestui organism să verifice dacă a fost sau nu încălcată legea. Deținem date certe, documente din care rezultă că dacă nu ești atent și te lași pe mâna lor, poți plăti chiar de zece ori mai mult decât este stabilit prin lege. Cred că este o situație jalnică la Primăria Arad! Să ajungi să umfli notele de plată ale cetățenilor pentru a strânge bani pentru premierea funcționarilor municipali! Jenant, adevărat, dar cine se mai sinchisește de asemenea sentimentalisme ieftine? Primarul Dorel Popa? În nici un caz: omul e cu capul în nori. Se dă cel mai tare din parcare, fără să-i pese ce gândesc arădenii despre prestația domniei sale în calitate de prim gospodar al urbei. De la el și de la oamenii săi, arădenii nu prea au ce aștepta altceva decât o creștere amețitoare a taxelor locale. Căci numai azi nu-i mâine și acuși vine Crăciunul. Și o dată cu praznicul trebuie găsite alte miliarde de lei pentru prima funcționărimii municipale...

Videoconferință la Prefectură

TEME DE CASĂ PENTRU PREFECȚI

● Premierul Adrian Năstrase, la începutul videoconferinței de ieri cu prefecții; respectiv președinții Consiliilor Județene, a ținut să felicite toate județele care au pregătit, așa cum se cuvine, manifestările dedicate zilei de 9 Mai. Primul - ministru a spus: **„Ziua de 9 Mai reprezintă aniversarea a trei evenimente importante pentru istoria noastră. La 9 Mai 1877, poporul român a obținut independența față de Imperiul Otoman. În 9 Mai 1945, regimul totalitar al lui Adolf Hitler a capitulat în fața puterilor antifasciste. O dată pe care o considerăm de o semnificație fundamentală pentru construcția Europei moderne este 9 Mai 1950, rămasă în istorie ca „Ziua Europei". Atunci, ministrul de externe francez, Robert Schuman, rostea celebra „Declarație" pentru unirea națiunilor libere din Europa, în principal pentru asigurarea unei păci durabile pe continent. După mai bine de o jumătate de secol de la declarația care a constituit fundamentul Comunității Europene, devenită ulterior Uniunea Europeană, România dorește să se integreze acestui spațiu al valorilor moderne comune, căruia îi aparține de drept prin poziționare geografică, prin identitate culturală și politică. România se pregătește să devină membră a acestui spațiu de prosperitate, solidaritate și coeziune socială."**

● Insistând asupra aderării României la U.E., premierul a adăugat: **„Acest lucru înseamnă că trebuie să facem eforturi deosebite până în 2007, pentru a îndeplini condițiile impuse de aderarea la structurile europene. Fiecare cetățean trebuie să-și asume faptul că poate contribui la integrarea României în U.E."**

● Primul - ministru a amintit, în cadrul aceleiași video-întâlniri, despre recenta vizită în România a președintelui Comisiei de Monitorizare a Adunării Parlamentare a Consiliului Europei, **Andras Barsony: „În timpul întrevederii** - a spus Adrian Năstase - **a fost făcută o trecere în revistă a stadiului procesului de post - monitorizare aplicat României. Au fost evidențiate principalele aspecte referitoare la modul cum și-a respectat statul român angajamentele asumate în calitate de membru al Consiliului Europei."**

● În altă ordine de idei, în cadrul videoconferinței de ieri, premierul a trasat un număr impresionant de sarcini prefecților și președinților Consiliilor Județene, începând cu urgentarea aplicării legilor fondului funciar și terminând cu încercarea de a se rezolva, la nivel local, problemele de mediu cu care se confruntă județele.

* Octav Cozmâncă, la rândul său, le-a cerut prefecților județelor să intervină doar dacă au probleme deosebite. Cum majoritatea județelor nu au părut să aibă probleme care să necesite intervenția Ministerului, rândul Aradului a venit relativ repede. Prefectul Aradului l-a informat, astfel, pe ministrul Administrației Publice, că însămânțările agricole la Arad s-au efectuat în proporție de 92 la sută și a solicitat, în continuare, finanțare pentru Grupul II al CET Arad.

EUGENIA BĂRDAȘ

Accente

DOAMNA RODICA

Precum în cazul CET, domnul primar Dorel Popa - fiindcă, îi place ori nu, girează și răspunde pentru problemele Primăriei - a eșuat în încercarea de a obține împrumutul dorit și aprobat de CLM. Eșecul dovedește, încă o dată, că primarul nostru și echipa sa nu știu să pregătească, să fundamenteze nici măcar acțiuni majore. A devenit aproape regulă ca Dorel Popa să vânture idei grandioase, ca mai apoi să constatăm că ele au fost „sifoane". S-au răsuflat, au făcut „fâsss!" la primul contact cu aerul, cu realitatea. Doar cineva rău intenționat ar putea pretinde că Dorel Popa nu vrea să facă pentru Arad lucruri bune. Vrea. Atâta doar că între ideile sale grandioase și realitate (s-a văzut și acum) nu există corespondență. De ce? Fie că domnul primar este superficial, fie n-are exercițiul practicii, al trecerii de la gând la fapt. S-ar putea să fie vorba și de una, și de alta. Oricum, nu după idei te măsoară oamenii, ci după fapte; iar când ideile nu aduc fapte, treci curând în șirul nesfârșit al visătorilor, al vânzătorilor de iluzii, al povestitorilor flecari. Or, primarul Popa este în anticamera sau chiar în pragul povestitorilor. Nu i-aș dori să-l treacă.

Așadar, licitația a eșuat, nefiind bine pregătită. Așa zicem noi. Iată însă că Rodica Borza, consilier municipal, vicepreședinte al organizației municipale a PSD și, nu mai puțin de luat în seamă, o apropiată a primarului găsește o altă explicație: „Eșecul licitației a fost datorat și poziției presei arădene, care a avut o influență negativă asupra băncilor." Ei, nu, madame! Râd curcile prin bătătură și vă spun că sigur râd și bancherii arădeni. Cu așa explicație la un eșec stânjenitor, mai că-ți vine să te întrebi dacă nu cumva Rodica Borza nu este doar simpatia primarului, doar „doamna din dreapta primarului", ci și principalul lui sfătuitor. Fiindcă, de ar fi așa, atunci multe devin simplu de explicat.

Doamna Rodica Borza nu ne surprinde însă cu docta-i explicație la eșecul licitației pentru împrumut. De când s-a întâmplat ca domnul primar s-o bage în seamă ceva mai mult decât pe alți consilieri, dumneaei a prins curaj, are opinii în orice domeniu, dar mai ales are și pretenția ca opiniile dumisale să treacă drept verdicte și imperative. Pesedișți importanți sunt nemulțumiți de faptul că Rodica Borza „și-a cam luat nasul la purtare" și nu mai știe unde-i este locul. Ba, spun ei, primarul a ajuns să se consulte, să se sfătuiască în problemele de partid doar cu doamna Borza. Păi, dacă-i așa, dacă doamna Rodica le știe pe toate și încă din prima, aproape că suntem tentați să-i propunem domnului primar să-i cedeze locul - și la Primărie, și la partid. Ca să știe fiecare de unde i se trage. Sau, dacă nu, atunci doamna Rodica să treacă-n banca ei. Până nu se viciază de tot atmosfera!

TRISTAN MIHUȚA

Conferință de presă la Prefectură

Fiindcă un copil a fost rănit grav

Prefectul va cere sancționarea Regiei Apă - Canal și a Inspectoratului Școlar

Cel mai important punct discutat în cadrul conferinței de presă de ieri, de la Prefectură, a fost legat de evenimentul nedorit care a dus la accidentarea gravă a unui copil de șapte ani. Prefectul a relatat: **„Duminică, 5 Mai a.c., peste un copil în vârstă de șapte ani de la Școala Generală nr. 5 a căzut poarta de la intrarea în această instituție. Poarta era dislocată din balamale de mai mult timp, de lucrătorii de la Regia de Apă - Canal, care au efectuat lucrări în preajma ei. Copilul Alexandru Zsivoinovics a fost accidentat foarte grav, fiindu-i perforat intestinul și având și o contuzie în abdomen..."**

Copilul se află la ora actuală în afară de orice pericol, însă neglijența de care au dat dovadă muncitorii Regiei Apă - Canal l-a determinat pe prefectul Ungureanu ca prin corpul de control de care dispune să stabilească de urgență responsabilii pentru cele întâmplate: **„Faptul că mai există încă asemenea neglijențe în organizarea lucrului pe șantier, că nu se respectă condițiile tehnice și de securitate a muncii trebuie să ne dea de gândit. Am acționat, astfel, față de neregulile constatate, stabilind amenzi prin Inspectoratul în Construcții și Inspectoratul Teritorial de Muncă, în valoare de peste 125 de milioane, solicitând, totodată, conducerii Regiei, măsuri disciplinare și administrative față de cei care sunt responsabili pentru neglijențele constatate."** Prefectul Ungureanu a mai spus că este pasibil de răspundere inclusiv Inspectoratul Școlar Județean Arad.

Prefectul a reamintit, ieri, și situația elevilor de la Liceul „Moise Nicoară", pentru care nu s-au găsit, încă, cei aproape o mie de dolari cu care ar putea pleca în Statele Unite ale Americii: **„Nu cred că la nivelul orașului nostru nu se pot găsi câțiva sponsori care să ajute acești copii!"**

Dan Ungureanu a ținut să le mulțumească, ieri, tuturor instituțiilor care au contribuit, în mod gratuit, la readucerea în stare de onoare a Monumentului de la Păuliș, pentru ca eroii să poată fi cinstiți așa cum se cuvine. **„Mă refer la Societatea Distrigaz, condusă de dl Ovidiu Nilă și Societatea Alglass, condusă de d-nii Romică Gavrilă și Mihai Duma."**

EUGENIA BĂRDAȘ

Pentru Universitatea „Aurel Vlaicu"

Germania este o prioritate absolută în colaborare

Universitatea „Aurel Vlaicu" a marcat ieri un eveniment care reprezintă încă o garanție a deschiderii acestei instituții spre învățământul superior european, în general, și spre cel german, în particular. Germania. **Prof. univ. dr. Lizica Mihuț**, rectorul Universității „A. Vlaicu", a subliniat meritele prof. Bauer în colaborarea cu UAV; prin sprijinul domniei sale, Facultatea de Inginerie a Universității arădene a beneficiat de o donație de peste 200.000 de mărci, pentru dotarea unui laborator. Iar colaborarea nu se oprește aici. Din toamna acestui an, U. A. V. va fi partenera părții germane în proiectul **Institutul European**, finanțat de Uniunea Europeană.

Foto: V. MUSCA

Ca o dovadă a deschiderii arădenilor spre colaborarea cu Germania, au fost prezenți la festivitate, exprimându-și adeziunea față de proiectele universității, **Radu Bălănean**, directorul Direcției de Integrare Europeană din cadrul Prefecturii județului Arad, **preot conf. univ. dr. Ioan Tulcan**, decanul Facultății de Teologie, **conf. univ. dr. Gheorghe Schwartz**, care va reprezenta universitatea la **Institutul European**, membri a Cercului de prietenie româno-german.

Conducerea universității arădene a decernat titlul de **Doctor Honoris Causa** al UAV, **prof. dr. ing. MATHIAS JURGEN BAUER**, rectorul Institutului de Minerit, Înnobilarea Zăcămintelor și Ergonomie din Saarbrucken, personalitate de marcă din domeniul științific și academic din

CĂTĂLINA LATU

„Tinerii ar trebui să-și aducă aportul în dezvoltarea propriilor state"

◆ *dialog cu dr. doc. ing. Mathias Jurgen Bauer, rectorul Institutului de Minerit, Innobilarea Zăcămintelor și Ergonomie din Saarbrucken Germania*

– Domnule rector Bauer, în ce stadiu a ajuns colaborarea dintre institutul pe care îl conduceți și Universitatea „Aurel Vlaicu"?

– Piatra de temelie a cooperării a fost pusă în urmă cu trei ani, prin Cercul de Prietenie Româno-German. În acest interval, s-au demarat mai multe proiecte. Unele dintre ele au avut ca scop schimbul de experiență dintre studenți, respectiv cadre didactice. Altele și-au propus realizarea de activități comune. Reprezentanți ai landului Saarbrucken și ai regiunii Metz au vizitat Universitatea „A. Vlaicu" în 2000 și 2001, iar o delegație a universității arădene, în frunte cu prof. univ. dr. Lizica Mihuț ne-a vizitat în acest an. Rezultatele acestor demersuri se vor concretiza în scurt timp, în proiecte comune de mari dimensiuni.

– Ce se știe în Vest despre învățământul universitar românesc, în speță despre cel din Arad?

– Știm atât cât putem cunoaște prin mijloacele de informare. Ca persoană care am luat pulsul procesului de învățământ universitar arădean, mi-am putut forma o impresie în acest sens, constatând că există un mediu academic de perspectivă. M-a impresionat atât învățământul românesc preuniversitar cât și cel universitar. Există o puternică legătură între teorie și practică, ponderea activităților practice în curricula academică este promovată și de bun augur. În comparație, fac referire la unul dintre punctele critice ale învățământului superior german care, la ora actuală, este superteoretizat. Sunt surprins în mod plăcut de spiritul practic din universitatea arădeană, de numărul laboratoarelor.

– Cum explicați, mai nou, interesul scăzut al tinerilor din Germania pentru școală? Oare să nu mai inspire școala perspectiva încrederii?

– Nu se pune problema că tinerii germani și-ar fi pierdut interesul pentru școală. Cred că școala ar trebui să-și modifice oferta și să o adapteze priorităților momentului. Se cunosc nu doar schimbările ce s-ar impune în sistemul de învățământ german, dar și căile, modalitățile inclusiv voința politică de realizare a acestor deziderate.

– În ideea intrării României în Uniunea Europeană, care este posibilitatea integrării adolescenților români pe piața forței de muncă în Occident?

– România are nevoie de tinerii ei în România. Europa tinteste către dezideratul ca toți membrii săi să aibă același statut social, profesional, fără state defavorizate. Există, totuși, un pericol în sensul în care ponderea

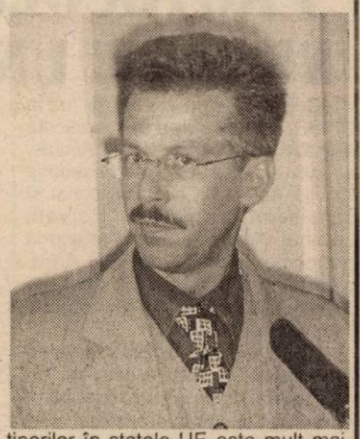

tinerilor în statele UE este mult mai mică decât în statele Europei de Est. Și astfel se explică afluxul de tineri specialiști dinspre Europa estică spre UE. Tinerii ar trebui să-și aducă aportul în dezvoltarea propriilor state, iar acest concept trebuie să fie conștientizat prin toți cei care activează în domeniul educației.

– Pentru viitoarul apropiat, în ce mod se va concretiza parteneriatul dintre institutul al cărui reprezentant sunteți și Universitatea „A. Vlaicu"?

– Viitorul colaborării dintre cele două instituții academice poate și trebuie să fie foarte bun. Chiar astăzi am stabilit și am demarat cu conducerea Universității „A. Vlaicu" un proiect impresionant. În acest context, aș aminti că în luna octombrie a acestui an se va da startul Proiectului de organizare a primului Institut European în România.

TEODORA MATICA

Chestiunea preluării CET II de către MIR a aruncat autoritățile arădene în confuzie

Ministerul Industriei și Resurselor (MIR) a anunțat zilele trecute că va prelua, temporar, în administrare unele centrale termoelectrice, cele pe care autoritățile locale au refuzat să le preia de la Termoelectrica.

Printre acestea se găsește și CET II Arad. Ce urmărește însă MIR pentru CET II Arad, nu prea o știe nimeni. O fi vorba de grupul 2, care trebuie finalizat? Nu știe nici directorul Barniciu, nici viceprimarul Voicu. „Noi n-am primit nici o înștiințare oficială. Am citit doar în presă, dar până nu ne comunică nimeni nimic, nu putem spune nimic", ne-a spus viceprimarul Voicu.

Protocolul de predare - primire a fost semnat iar el cuprinde și specificarea ca finalizarea grupului 2 să se realizeze în baza programului existent la data preluării CET de la Termoelectrica.

G. KNAP

Din cauza exploziei prețurilor

S-au blocat tranzacțiile pe piața imobiliară

Din cauza exploziei prețurilor, în primul trimestru al acestui an tranzacțiile pe piața imobiliară s-au blocat. Potrivit specialiștilor, în primele luni ale anului au fost agenții imobilare care nu au reușit să vândă sau să cumpere nici măcar un apartament sau o casă.

„Abia în luna martie a început să se mai vândă câte ceva, dar foarte puțin. Cumpără doar cei care sunt nevoiți. Restul așteaptă să se revină la prețuri mai apropiate de cele vechi", ne spunea reprezentantul pe județul Arad al Uniunii Naționale a Agenților Imobilari (U. N. A. I) - Angela Horvath. Creșterea explozivă a prețurilor la locuințe - care aproape s-au dublat în ultimele luni - a coincis cu vestea ieșirii mărcii germane din circulație. Odată cu aceasta, prețurile la imobile au crescut amețitor. Pe un apartament pentru care înainte se cerea 10.000 DM, acum se cere 10.000 USD, adică aproape dublu. Nu s-a mai ținut cont de paritate.

Aceeași situație ca în Arad se înregistrează și în alte zone vestice ale țării: Bihor, Timișoara. La polul opus se situează orașele cu un număr mare de disponibilizați, gen Petroșani sau Reșița.

O altă cauză a creșterii exagerate a prețurilor la imobile ar putea fi introducerea taxei pe valoare adăugată, la construcțiile noi. Din punct de vedere teoretic, această nouă reglementare nu ar trebui să influențeze prețurile de pe piață. Taxa va fi percepută doar celor care vor să achiziționeze construcții finalizate după 1 iunie 2002 - dată la care legea va intra în vigoare. Cu toate acestea, informațiile apărute în mass-media despre această nouă taxă au făcut ca prețurile de pe piață să se mențină la cote înalte. Logica acestei acțiuni e simplă: „Dacă cresc prețurile la casele noi, de ce nu ar crește și la cele vechi?"

Angela Horvath crede că și publicarea unor anunțuri de vânzări imobiliare la prețuri mari a dus la o tendință de creștere a prețurilor. Un lucru este cert: cei care au vândut un imobil în noiembrie 2001 cu intenția să cumpere altul în lunile următoare au pierdut o sumă considerabilă de bani. Cu toate că, potrivit reprezentantului U. N. A. I., la Arad piața imobliară e la limita supraviețuirii, numărul agenților de profil se va dubla. Pe lângă cele șapte firme licențiate care au funcționat în Arad, recent au apărut încă două. Iar alte cinci firme imobiliare arădene sunt în curs de licențiere.

OLIMPU BULZAN

Foto: ONORIU FELEA

Panoramic economic

APRILIE-INFLAȚIE

Rata inflației în luna aprilie a fost de 2%, iar pe primele patru luni ale anului se situează la 6%, nivel care va permite reevaluarea în scădere a țintei de 22% stabilită pentru acest an, a declarat agenției MEDIAFAX Leonard Cazan, ministrul Dezvoltării și Prognozei. În luna martie, rata inflației a coborît la minimul istoric de 0,4%, pe fondul menținerii prețurilor mărfurilor nealimentare la vechile niveluri, în vreme ce alimentele s-au scumpit, pe ansamblu, cu doar 0,5%, iar serviciile cu 1,1%. Prima lună a acestui an s-a încheiat cu o rată a inflației de 2,3%, iar în luna februarie acest indicator a coborît la nivelul de 1,2%. În consecință, rata medie lunară a inflației în primele patru luni ale anului a coborît la 1,5%, comparativ cu 2,7% în perioada corespunzătoare a anului trecut.

PSALL II -AMÂNARE

Banca Mondială a decis să amîne discutarea programului PSAL II, convenit cu autoritățile române, pînă în momentul în care Guvernul va clarifica neînțelegerile apărute în cadrul negocierilor cu Fondul Monetar Internațional privind politica de personal, a declarat ministrul Finanțelor Publice, Mihai Tănăsescu. El a afirmat că una dintre condițiile prevăzute în scrisoarea de intenție încheiată cu FMI era ca în primul trimestru al acestui an să fie disponibilizate 4.200 de persoane din cadrul Ministerului Industriei și Resurselor. În primele luni ale anului au fost concediate 1.100 de persoane de la SN Petrom, iar 3.100 de angajați din cadrul acestei societăți s-au transferat în sectorul privat, a adăugat Tănăsescu. Potrivit ministrului Finanțelor, FMI consideră însă că numărul persoanelor concediate de la societățile aflate în subordinea Ministerului Industriei este de doar 1.100 și că Executivul nu și-a îndeplinit, în acest fel, unul dintre angajamentele asumate în scrisoarea de intenție.

ANEIR-IMPOZIT

Creșterea de la 6% la 25%, din anul 2004, a cotei de impozit pe profitul obținut din exporturi, așa cum prevede proiectul de lege a impozitului pe profit, va duce la scăderea volumului exporturilor cu 10% și la creșterea deficitului balanței comerciale a României cu un miliard de dolari, a declarat în cadrul unei conferințe de presă, Mihai Ionescu, secretar general al Asociației Naționale a Exportatorilor și Importatorilor din România (ANEIR).

UE-POȘTĂ

Consiliul de miniștrii al Uniunii Europene a aprobat, în această săptămînă, un act normativ care prevede liberalizarea treptată, în următorii patru ani, a pieței serviciilor poștale din statele membre, a anunțat Comisia Europeană, citată de AFP. Noua prevedere vine să modifice legislația existentă și în baza căreia liberalizarea serviciilor poștale a fost lansată în anul 1997, considerînd necesară o deschidere "graduală și controlată" a sectorului, cu ajutorul "unei competiții mai intense, în același timp urmînd să fie menținut un serviciu universal", se arată într-un comunicat al Comsiei Europene.

INVENTAR LA FOSTELE IAS-URI

Premierul Adrian Năstase a declarat, vineri, că Agenția Domeniilor Statului trebuie să inventarieze de urgență suprafețele din proprietatea publică sau privată a statului aflate în administrarea societăților comerciale cu capital de stat. Primul-ministru a precizat că, potrivit unei legi adoptate recent, vor fi scoase la privatizare 579 de astfel de societăți. Năstase a atras atenția prefecților și președinților consiliilor județene să ia măsuri împotriva ocupării abuzive a acestor terenuri.

Deși cu o lună în urmă Primăria a promovat intens proiectul

Mai nou, utilitățile din zona industrială au devenit ... confidențiale

Primăria Municipiului Arad, împreună cu Ministerul Dezvoltării și Prognozei și firma engleză de consultanță Hill Halcrow au organizat, ieri, în sala 70 a CJA, o nouă întâlnire pe marginea proiectului „Utilități în Zona Industrială Arad". Acest proiect, care beneficiază de finanțare din fonduri PHARE în valoare de 2 milioane de EURO, a ajuns într-o nouă etapă, vizitarea locației proiectului. La întâlnirea de ieri, unde a participat și Iasmina Geană, reprezentanta Ministerului Dezvoltării și Prognozei, au fost invitate firmele de construcție care și-au manifestat interesul, până acum, pentru acest proiect. După o discuție de circa 30 de minute, reprezentanții Primărie, ai Ministerului Dezvoltării și cei ai firmelor de construcții s-au deplasat la Zona Industrială, pentru a se documenta asupra infrastructurii care trebuie realizată acolo. Prin proiectul de 2 milioane de EURO se dorește realizarea rețelei de gaze, alimentarea cu curent continuu, construirea unor rețele de alimentare cu apă potabilă, de canalizare, prelungirea linie de tramvai etc.

Din păcate, întâlnirea de ieri de la Primărie a fost din nou umbrită de un incident, parcă tot mai caracteristic instituției care reprezintă interesele arădenilor. După ce reprezentanții Primăriei au invitat presa la dezbateri, delegata Ministerului Dezvoltării și Prognozei, ne-a poftit afară din sală, întrunirea desfășurându-se cu ușile deschise. Păcat de această atitudine adoptată de Minister, având în vedere că acest proiect este, totuși, de interes pentru Arad.

La finalul întâlnirii, după îndelungi insistențe, viceprimarul Emanoil Voicu ne-a declarat că „s-a făcut o prezentare a proiectului, urmând să mergem cu cele patru firme de construcții, interesate de licitația din 5 iunie, la fața locului, în Zona Industrială". Tot de la Emanoil Voicu am aflat că, pentru licitația de luna viitoare caietul de sarcini va costa 25 de mii de EURO, o sumă destul de consistentă, care va tăia elanul firmelor neserioase.

COSMIN MIHUȚA

O carte ce trebuie citită

Domnul Silviu Cerna, profesor de monedă la Facultatea de Științe Economice a Universității de Vest din Timișoara este o autoritate în domeniu cu binecunoscute contribuții privind analiza determinanților monetari ai activității economice și ai eficacității monetare.

Cărțile **Banii și creditul în economiile contemporane** (1994), **Sistemul monetar și politica monetară** (1996), **Unificarea monetară în Europa** (1997), **Economie monetară și financiară internațională** (1997), **Moneda și teoria monetară** (2000) se constituie în repere bibliografice privind politica monetară în România și în lume.

Teoreticianul, cu ample deschideri spre o bibliografie la zi, se întâlnește în chip fericit dar rarisim, cu **practicianul**, deoarece domnul Silviu Cerna este și membru în Consiliul de Administrație al Băncii Naționale a României.

Cartea **Banca Centrală - Credibilitate și independență** recent apărută la Editura timișoreană Sedona (și care poate fi procurată prin fax 056/214805, 214845 și prin e-mail: sedona@sedona.ro), aduce în discuție un **subiect inedit, surprinzător** și **polemic**, constituind totodată o sinteză bibliografică. Aproape 200 (două sute!) de titluri ale unor cărți, studii și articole publicate în ultimii ani la Cambridge sau Oxford, la Harvard sau Princeton, la Paris sau Londra, la Dalas sau Boston, la Chicago sau New York, la Londra sau Manchester, se regăsesc în cartea în discuție, ceea ce onorează pe autorul ei, posesor al unei documentații aproape exhaustive în ceea ce privește Banca Centrală, un „teritoriu" de interes pentru specialiști și nu numai pentru aceștia.

Întâia dată în România, într-o lucrare științifică se poate citi și, mai ales, se demonstrează că **mărimea ratei inflației rezultă dintr-un compromis între autoritățile politice și diverse grupuri de presiune** iar „existența ca atare a inflației, amploarea fenomenului inflaționist, faptul că acesta se intensifică sau nu, mărimea variațiilor respective etc., depind toate de numărul de voturi pe care îl obțin fiecare tip de grupuri de presiune." Este evident că inflația avantajează temporar anumite categorii socio-profesionale, dar exercită numeroase efecte negative asupra ansamblului economiei, conducând în cele din urmă la scăderea valorii internaționale a monedei și, implicit, la scumpirea importurilor și la creșterea sarcinii datoriei externe.

Cartea în discuție pledează pentru nevoia de credibilitate a Băncii Centrale, referindu-se pe rând la **modelul Barro-Gordon** și la **dificultățile dobândirii credibilității** precum și la necesitatea de a corobora credibilitatea cu o totală transparență în practica monetară.

Un alt capitol al cărții are în atenție **Independența Băncii Centrale** aducând în discuție o problemă extrem de incitantă precum: **Eliminarea influenței vizibile a sferei politice** (rolul grupurilor de presiune, ciclul politico-monetar), **Măsurarea independenței, Independența aparentă și independența reală** (influența ocultă a oamenilor politici, oferta birocratică de monedă, credibilitate și încredere).

În concluzie, o carte cu un subiect inedit, incitantă în sine, ce trebuie citită de specialiști și nu numai spre a înțelege politica monetară **de astăzi** dar, mai ales, cea **de mâine**.

Prof. univ. dr. Lizica MIHUȚ

Zilele Stațiunii Moneasa

Prima ediție a Bursei de Turism, organizată de CCIA Arad

- *Vor participa firme din România, Ungaria și Voivodina*

Camera de Comerț, Industrie și Agricultură a județului Arad, împreună cu societatea comercială Moneasa S.A., organizează în 18 și 19 mai prima ediție a acțiunii **Zilele Stațiunii Moneasa**, ce se va desfășura sub genericul „Moneasa la un veac de existență", în stațiunea din Codru Moma.

Evenimentul va cuprinde și prima ediție a **Bursei de Turism**, prinsă în programul Comisiei de Turism din cadrul Euroregiunii Dunăre-Criș-Mureș-Tisa. La întâlnirile de afaceri vor participa firme de specialitate din România, Ungaria și Voivodina.

G. KNAP

Piața de capital

Valoarea certificatelor de acționar la principalele societăți arădene

Societate Nr. acțiuni	Certificat (PPM)	Cotație (aprox.)	Valoare certificat
SIF Banat-Crișana	1-1.000	2.350	2.350.000
Feroneria	1-581	2.500	1.452.500
Lipomin	1-196	7.000	1.372.000
Mobila	1-196	1.100	215.600
Arbema (Brau Union)	1-19	17.500	332.500
Astoria	1-2.400	580	1.392.000
Parc	1-40	11.000	440.000
BAT	1-40	16.000	640.000
Petrom	1-488	980	478.240

Sursa: IFB Finwest (Bd. Revoluției 55)

ROLUL PROCURORULUI ÎN CURSUL JUDECĂȚII (II)

• Interviu cu magistrat SABIN MARIȘ, prim procuror adjunct al Parchetului de pe lângă Tribunalul Arad

– Care sunt concluziile ce le poate pune procurorul în instanță?

– Având în vedere că trimiterea în judecată a unei persoane se face de către procuror numai atunci când a constatat că au fost respectate dispozițiile legale care garantează aflarea adevărului, că urmărirea penală este completă, existând probele necesare și legal administrate, în cele mai multe cazuri cercetarea judecătorească și ulterior dezbaterea cauzei determină procurorul de ședință să solicite rezolvarea acțiunii penale prin condamnarea inculpatului. Când, însă, cercetarea judecătorească nu confirmă învinuirea din rechizitoriu ori când în cursul judecății intervin cauze de încetare a procesului penal, procurorul va pune concluzii - după caz - de achitare a inculpatului, respectiv de încetare a procesului penal. Este foarte important să subliniez faptul că la termenul când instanța declară terminată cercetarea judecătorească și acordă cuvântul în dezbateri, în această ordine: procurorul, partea vătămată, partea civilă, partea responsabilă civilmente și inculpatul - după epuizarea momentului procesual final în care inculpatul are ultimul cuvânt - judecătorul (judecătorii) se retrag din sala de ședință în sala de consiliu pentru deliberare, iar procurorul părăsește sala de ședință și revine la sediul parchetului.

– Astfel spus, procurorul nu poate participa la deliberări.

– Soluția adoptată de judecător (judecători) în fiecare dosar penal o află și procurorul în sala de ședință cu ocazia pronunțării hotărârii, dacă este prezent, ori ulterior, după data pronunțării acesteia și, deci, magistratul procuror nu are nici o competență în a stabili soluția, iar în caz de condamnare pedeapsa, felul acesteia, cuantumul ei și modul de executare. Este adevărat însă că procurorul are obligația de a examina cu maximă exigență profesională hotărârile judecătorești pronunțate în dosarele penale în care a pus concluzii și de a exercita - atunci când este cazul - în termen de 10 zile de la pronunțarea hotărârii, calea de atac ordinară prevăzută de lege, respectiv apel ori recurs. La judecătorii, legea prevede obligația pentru instanța de judecată de a trimite la procuror hotărârile judecătorești penale în care prezența procurorului nu este obligatorie și acesta nici nu a participat la proces, pentru a se examina -în termen de 10 zile de la primirea dosarului la parchet - legalitatea ori temeinicia respectivelor hotărâri judecătorești și a declara recurs când apreciază că este cazul.

– Și dacă apreciază că nu este cazul?

– Așa cum am arătat, procurorul ierarhic superior procurorului de ședință poate - și în practică acest fapt are loc - să exercite el atribuția Ministerului Public de a declara calea de atac ordinară prevăzută de lege pentru motiv de nelegalitate ori netemeinicie, dacă procurorul care a pus concluzii în cauză apreciază că hotărârea ar fi legală și temeinică. Potrivit Codului de procedură penală nici apelul nici recursul declarat de către procurorul de ședință nu poate fi retras de către acesta ci numai de către procurorul ierarhic superior, spre deosebire de părțile din procesul penal care, în condițiile legii, își pot retrage căile de atac ordinare declarate, cu excepția inculpaților minori.

– Ce se întâmplă cu soluțiile atacate de procuror?

– O cale de atac ordinară declarată de către procurorul de ședință și ulterior motivată de către acesta în scris se înaintează împreună cu dosarul cauzei la instanța ierarhic superioară competentă să o judece. La judecarea procesului penal la aceste instanțe de judecată evident că va participa un alt procuror, acela din cadrul parchetului de pe lângă instanța de judecată învestită să judece respectivul apel ori recurs.

Procurorul ierarhic superior poate să susțină integral motivele scrise ale căii de atac ordinare, să adauge în susținerea orală și alte motive de legalitate ori netemeinicie neinvocate de către procurorii ierarhic inferiori în motivele scrise, ori să retragă calea de atac ordinară declarată în mod greșit. Un efect important al căilor de atac ordinare declarate de către procuror este acela că dacă nu sunt declarate în mod expres în favoarea unei părți din proces instanța competentă să le judece poate crea o situație mai grea părților din cauză, inclusiv majorarea pedepselor aplicate inculpaților ori a stabili ca acestea să fie executate în detenție dacă, de exemplu, în primă instanță s-a hotărât suspendarea executării pedepsei.

POȘTA JURIDICĂ

● Registrul Comerțului este public

Vasile Popa, din Șiria, str. Simion Bărnuțiu, ne-a scris în legătură cu o firmă de construcții care i-a „tras o țeapă de câteva zeci de milioane" în cursul anului trecut. „Am un teren moștenit în Arad, pe care am vrut să-mi ridic o casă. Am apelat pentru aceasta la o firmă pe care am găsit-o într-un ziar. Patronul acesteia, a venit la mine, a văzut terenul, a făcut măsurători și am făcut un act de mână prin care se angaja ca în 24 de luni să-mi efectueze lucrarea. Pentru că prețul era convenabil, am acceptat, dându-i 2000 D.M. avans. A luat banii și a dispărut. De atunci nu l-am mai găsit, nici măcar la telefon nu răspunde. Cum pot să aflu dacă firma cu pricina există și funcționează legal?", întreabă cititorul nostru.

Pentru a obține informații despre existența legală a unei firme, trebuie să vă adresați Oficiului Registrului Comerțului, de la Camera de Comerț și Industrie Arad, dacă firma are sediul în județul Arad sau Oficiului Național al Registrului Comerțului, dacă e din alt județ. Conform Legii 26/1990, republicată, privind Registrul Comerțului, comercianții nu-și pot începe activitatea fără să se înmatriculeze în Registrul Comerțului. Orice persoană poate face o cerere pentru a solicita date despre orice firmă, fără a fi nevoie să-și justifice interesul. Aceasta deoarece Legea prevede că Registrul Comerțului este public. Prin urmare este obligat să elibereze, pe cheltuiala persoanei care face cererea, copii certificate de pe înregistrările efectuate în registru și de pe actele prezentate, precum și certificate constatatoare că un anumit act sau fapt este sau nu înregistrat. După obținerea datelor solicitate, puteți acționa firma, dacă există, în judecată pentru a vă recupera paguba.

● Victimele accidentelor de muncă pot cere despăgubiri

Din Pecica, ne-a scris **Dumitru Creț**, care susține că a fost victima unui accident de muncă, în urma căruia a rămas șomer și infirm. „Accidentul s-a petrecut iarna trecută în timp ce eram la lucru la o firmă privată. Nu eu am fost vinovat ci utilajul pe care lucram, o mașinărie foarte veche. Am stat vreo două luni în spital, dar patronul mi-a zis să nu fac vâlvă că mă plătește el. Mi-a dat bani, salariu, doar în cele două luni de spitalizare, apoi nu mi-a mai dat nici un leu. Ce măsuri legale se pot lua împotriva patronului?", ar dori să știe Creț.

Potrivit Legii 90/1996 (art. 35), neluarea vreuneia dintre măsurile prevăzute de dispozițiile legale referitoare la protecția muncii, de către persoana care are îndatorirea de a lua aceste măsuri, la locurile de muncă ce prezintă un pericol deosebit, dacă prin aceasta se creează posibilitatea producerii unui accident de muncă sau de îmbolnăvire profesională, constituie infracțiune și se pedepsește cu închisoare de la 6 luni la 3 ani sau cu amendă. Prevalându-vă de această lege puteți să-l acționați în judecată pe patron și să solicitați și despăgubiri materiale și morale.

● Adrese utile pentru ... petiții!

Grigore Duma, din Gurahonț ne roagă să publicăm la prezenta rubrică adresele a două ministere, cel al justiției și cel de Interne, către care dorește să expedieze „petiții" prin care să demaște „escrocherii foarte grave".

Publicăm cele două adrese solicitate de cititorul nostru, care pot fi utile și altor arădeni dornici să trimită petiții către instituțiile menționate: Ministerul Justiției, București, str. Apolodor, nr. 17, tel. 3112266; Ministerul de Interne, București, str. Mihai Vodă, nr. 6, tel. 3121245.

PAGINĂ REALIZATĂ DE FLORIN TRUȚ

Lege privind activitățile economice independente

Senatul a adoptat proiectul de lege privind organizarea și desfășurarea unor activități economice de către persoane fizice, prin care se reglementează dreptul cetățenilor români și al cetățenilor străini din țările membre ale Uniunii Europene de a desfășura asemenea activități în România, în calitate de angajați proprii.

Potrivit proiectului, calitatea de angajat propriu se referă la dreptul de a fi asigurat în sistemul public de pensii și alte drepturi de asigurări sociale, al asigurărilor sociale de sănătate și asigurărilor pentru șomaj.

Persoanele fizice pot desfășura activități economice în mod independent sau în cadrul asociațiilor familiale, cu condiția să fi împlinit 18 ani, să aibă calificarea necesară desfășurării activității economice pentru care se solicită autorizația și să nu fi fost condamnate pentru săvîrșirea unor infracțiuni de fals sau privind regimul legal stabilit pentru unele activități economice. Pregătirea profesională de specialitate poate fi dovedită cu diploma sau certificatul de absolvire a unei instituții de învățămînt profesional, preuniversitar sau universitar, un certificat de competență profesională eliberat de instituțiile abilitate sau alte acte doveditoare care atestă pregătirea profesională.

Autorizația pentru desfășurarea unor activități în mod independent, cît și pentru înființarea și funcționarea de asociații familiale se eliberează de primarii comunelor, orașelor, municipiilor, respectiv ai sectoarelor municipiului București. Pentru persoanele care nu au domiciliul în România, autorizațiile se eliberează de către primarii unităților administrativ-teritoriale în raza cărora acestea urmează să-și desfășoare activitatea.

Persoanele fizice și asociațiile familiale au dreptul să desfășoare numai activitățile pentru care sînt autorizate, încălcarea acestei prevederi fiind sancționată cu amendă de la 30 la 50 de milioane de lei și anularea autorizației.

Importante facilități pentru Societățile agricole privatizate

Societățile comerciale privatizate care dețin în administrare terenuri agricole vor beneficia de înlesniri la plata unor obligații bugetare, au stabilit, luni, deputații, la medierea legii care se referă la unele măsuri pentru creșterea atractivității la privatizare a societăților comerciale cu capital integral sau parțial de stat ce dețin în administrare terenuri agricole, proprietate publică sau privată a statului.

Toate prevederile referitoare la societățile din agricultură deja privatizate, care sînt cuprinse în două alineate, au fost introduse la dezbaterea legii în Senat.

Astfel, societățile comerciale privatizate, în baza Ordonanței de Urgență 198/1999 și a Legii 268/2001, beneficiază de scutirea la plată a debitelor provenite din penalități și majorările de întîrziere, pentru neplata la termen a obligațiilor la bugetul de stat, bugetelor fondurilor speciale, cu excepția sumelor provenite din redevență și la bugetul asigurărilor sociale de stat. Aceste societăți privatizate beneficiază de eșalonarea obligațiilor bugetare restante la sfîrșitul 2001, reprezentînd impozite, taxe, contribuții și alte venituri bugetare, creanțe proprii ale instituției publice implicate în procesul de privatizare, precum și cele datorate fondurilor speciale, precum și a obligațiilor către bugetele locale, cu excepția sumelor provenind din plata redevenței.

Un articol special, introdus de către senatori, prevede ca facilitățile acordate prin această lege sînt anulate dacă contractul de privatizare nu este respectat.

Societățile comerciale cu capital integral sau parțial de stat ce urmează a fi supuse privatizării vor beneficia de scutirea la plata obligațiilor bugetare restante la data de 31 decembrie 2001, a majorărilor de întîrziere și penalităților aferente și de scutirea obligațiilor restante la aceeași dată către bugetele locale. Este vorba despre impozite, taxe, contribuții și alte venituri bugetare, creanțe proprii ale instituției publice implicate în procesul de privatizare, precum și cele datorate fondurilor speciale.

PANORAMIC LEGISLATIV

Procesele legate de privatizare vor fi judecate exclusiv la Curtea de Apel

Toate cazurile legate de privatizare vor fi judecate de urgență și cu precădere de secțiile comerciale ale Curților de Apel, a declarat, într-un întreviu acordat "Financial Times", ministrul Privatizării, Ovidiu Mușetescu.

"În momentul în care instanța este anunțată de către Autoritatea pentru Privatizare despre faptul că exista un caz urgent, ea este obligată să programeze cazul cît mai repede posibil", a adăugat Mușetescu.

Potrivit ministrului, instanța este obligată să programeze primul pe ordinea de zi procesul legat de privatizare, "chiar dacă în ziua respectivă mai trebuie judecate alte 90 de cazuri".

Decizia Curții de Apel trebuie pronunțată în termen de trei zile, iar comunicarea hotărîrii să se producă în cel mult cinci zile. Mușetescu a spus că motivul schimbărilor îl constituie faptul că, potrivit vechii legi, pronunțarea sentinței se făcea chiar și la două luni după procesul propriu-zis, iar hotărîrea era comunicată după alte trei luni.

Subvenții pentru achiziționarea de locuințe

Persoanele care au un venit mediu lunar pe membru de familie mai mic de trei milioane de lei vor beneficia, în acest an, de o subvenție reprezentînd 30% din valoarea locuinței achiziționate, potrivit unei hotărîri aprobate, de Guvern.

În cazul în care venitul lunar pe membru de familie este cuprins între 3 și 3,4 milioane de lei, nivelul subvenției este de 20%, iar pentru veniturile care se încadrează între 3,4 și 3,7 milioane de lei subvenția este de 10%. Familiile al căror venit mediu lunar este cuprins între 3,7 și 4,1 milioane de lei primesc o subvenție de 5% din valoarea locuinței.

Hotărîrea Guvernului stabilește cuantumul subvenției prevăzute în Legea Locuinței 114/1996, pentru persoanele defavorizate. Potrivit acestui act normativ consiliile locale pot să realizeze locuințe și să stabilească prețul acestora în vederea înlesnirii accesului pentru unele categorii de persoane, în funcție de priorități. Nivelul subvențiilor este actualizat anual.

Ordinea în care se vor acorda subvențiile este următoarea: tinerii căsătoriți cu vîrste pînă la 35 de ani, persoanele care beneficiază de facilități la cumpărarea sau construirea de locuințe potrivit Legii 114, angajații calificați din agricultură, învățămînt, sănătate, administrație publică și culte care se stabilesc în mediul rural, după care urmează categoriile de persoane care se stabilesc de către consiliile locale.

Locuințele începute înainte de revoluție și nefinalizate vor fi naționalizate

Construcțiile cu destinație de locuințe, începute înainte de 1990 și nefinalizate, aflate în proprietate privată, vor trece în utilitate publică pentru a asigura fondul de locuințe de necesitate, potrivit unei ordonanțe de urgență aprobată de Guvern.

Aceste construcții vor fi expropriate și vor intra în proprietatea statului. Fondul locativ astfel constituit va asigura condiții de cazare temporară pentru persoanele care locuiesc în imobile încadrate în clasa I de risc seismic, imobile care urmează să fie consolidate.

Lucrările pentru finalizarea clădirilor expropriate vor fi finanțate din alocații bugetare, precum și din alte surse legal constituite, de către Ministerul Lucrărilor Publice, Transporturilor și Locuinței. Primele clădiri care vor primi destinația de locuințe de necesitate sînt blocurile 107 și 108 din Piața Națiunilor Unite din București.

Victorie pe muchie de cuțit

B.C. ICIM ARAD - SPORTUL STUDENȚESC 59-56 (21-13; 21-4; 6-18; 11-21)

*** Calificarea în finală se decide astăzi cu începere de la ora 11**

Tensiune mare, ieri, la Sala Sporturilor, unde aproximativ 800 de spectatori au ținut să fie alături de fetele de la B.C. ICIM în încercarea lor de a trece de primul hop din „dubla" cu Sportul Studențesc. Un meci greu pentru elevele lui Zoran Visič și foarte disputat ce a dus publicul de la agonie la extaz și invers. În cele din urmă importantă este izbânda, una cu care ICIM-ul a reușit să egaleze situația, 2-2, prelungind semifinala până la meciul cu numărul 5, hotărâtor pentru accederea în ultimul act al competiției. O victorie, de atât mai e nevoie în confruntarea de astăzi. Nu va fi ușor, iar dacă arădencele vor juca așa cum au făcut-o în ultimele douăzeci de minute orizontul e departe și nu prea roz. Patru „sferturi" total opuse a avut partida de ieri. Două în care fetele de la B.C. ICIM au controlat disputa fără probleme, oaspetele fiind la un pas de umilință și alte două în care au fost de nerecunoscut. În minutul 5 vizitatoarele se aflau în avantaj, 4-7, dar imediat egalăm și chiar preluăm conducerea datorită coșului de trei semnat Olga Iaroska 13-9 (min. 7). La un minut după, jocul este oprit, comisarul FRB, Octavian Vestinian, are treabă cu galeria, cu spectatorii, solicitând liniștirea lor, de parcă ar fi sărit în teren. Arădencele își văd de treabă, diferența crește constant în favoarea lor, Sportul înscrie patru puncte în tot sfertul doi, iar la pauză tabela arăta 42-17. Un avantaj ce dădea dreptul să credem că victoria nu are cum să ne mai scape. Dar vine sfertul al treilea. Noroc că am reușit să ne desprindem în cel de-al doilea, că altfel ... Nu știm ce s-a întâmplat cu arădencele. Ziceam de Sportul că a marcat doar patru puncte, B.C. ICIM a dat cu două mai mult în această repriză, și uite așa studentele bucureștence se apropie la 13 puncte, 48-35. Ultimele zece minute sunt de-a dreptul de infarct. Încet, dar sigur, Sportul ajunge la 4 puncte 52-48 (min. 34), ba chiar egalează, 53-53. Nu se poate, nu avem voie să greșim și nici una dintre fete nu-și asumă responsabilitatea să arunce la coș. Jocul este pe muchie de cuțit, publicul este în picioare încurajând favoritele, Ancuța reușește o „triplă" iar finalul nu poate decât să ne bucure: 59-56, dar calificarea se joacă astăzi, iar dacă fetele de la BC ICIM nu se trezesc și vor evolua la fel cum au făcut-o în ultimele două „sferturi", greu va fi. Se mizează și pe sprijinul publicului, a cărui alegere este dificilă, și UTA joacă acasă, pe „Astra-CFR" se dispută un derby arădean de divizia C, dar trebuie să le ajute pe fete să învingă și astăzi pentru a ajunge în finală. Intrarea este liberă.

Formații și marcatoare: B.C. ICIM: Drăguș 15 (1), Stoenescu 14 (2), Nițulescu 8, Matei 8 (1), Iaroska 7 (1), Părău 5, Grecu 2, Belevich, Moroșan, Nagy, Szabo, Popovici. **Antrenori:** Zoran Visič și Petru Eleș. **Sportul Studențesc:** Miulescu 12 (1), Colceag 11, Cutaș 7, Vasile 7 (1), Căruțașu 6, Rădulescu 5, Laszlo 3, Nacu 3, Tufan 2, Șofan, Ciortan. **Antrenor:** Carmen Brănișteanu.

Au arbitrat satisfăcător: Stelian Bănică (București) și Costel Grigoraș (Buzău). **Comisar FRB:** Octavian Vestinian (București).

ADELA CIOLOCOI
FOTO: AL. MARIANUȚ

Un coș de două puncte al Laurei Nițulescu (sub panou, în tricou de culoare deschisă), dar prestația jucătoarei în partida de ieri a lăsat de dorit. Față din meciul B.C. ICIM Arad - Sportul Studențesc, scor 59-56

S-a întors „roata" la pauză

I.S.A. PITEȘTI - WEST PETROM ARAD 81 - 86 (53-30)

Aseară, la Pitești, în meciul 3 al semifinalei CN de baschet masculin, jucătorii de la West Petrom au făcut încă un pas spre marea finală. Un pas muncit, care după primele 20 de minute părea ratat. Până la urmă, însă, valoarea și-a spus cuvântul și jucătorii arădeni au fost „condamnați" să învingă o echipă piteșteană extrem de ambițioasă.

Începutul partidei este dominat copios de gazde, care s-au aflat față în față cu un adversar lipsit de vlagă, venit parcă la picnic în „Trivale". Căpitanul echipei gazde, Căprărescu și sârbul Tatici au înscris din aproape din toate pozițiile, în timp ce de la oaspeți doar Markovici a meritat suficiența. În aceste condiții, pe fondul unui sprijin discret din partea „fluierașilor", amfitrionii își măresc treptat avantajul pe tabelă: de la 12-7, în min. 6, până la 22-14, la finalul primului sfert.

Prima pauză mică nu schimbă nimic în jocul elevilor lui Dragan Petricevici, piteștenii continuându-și recitalul: 34-20 (min. 13), 43-23 (min. 16) și, în sfârșit, 53-30, scor la pauză.

Parcă niciodată nu i-am văzut pe Marjanovici, Burlacu și Szijarto atât de apatici, indecișI în aruncări, încât până și spectatorii din tribune se întrebau dacă aceștia sunt campionii.

Răspunsul îl vor afla în partea a doua a întâlnirii, când „petroliștii" ies mult mai motivați de la cabine, practicând o apărare agresivă și apelând la combinații imprevizibile sub panoul advers. Din acest moment, arădenii încep și o cursă incredibilă de urmărire. Arbitrii își revin și ei, dar ce e mai important este faptul că eroii negativi din prima jumătate schimbă placa și înscrie coș după coș. Sfertul trei se încheie cu gazdele încă în avantaj, 66-59, dar inevitabilul se va produce în ultima repriză.

Marjanovici și Burlacu, secondați bine de Apostol, vor face legea sub cele două panouri și nici chiar intervențiile verbale, la intimidare, ale antrenorului George Ziguli, nu pot schimba situația. Degeaba Căprărescu și Tatici s-au zbătut cât au putut, căci scorul a curs spre un deznodământ logic: 70-71 (min. 34), 74-79 (min. 37) și 81-86, rezultat final.

West Petrom conduce, în urma acestui rezultat, cu scorul general de 2-0, iar astăzi, tot la Pitești, se dispută meciul trei al semifinalei.

ISA: Al. Ziguli, Căprărescu 26 (1x3), Tatici 35 (7x3), Runceanu 10, Dornescu 10, A. Kozomar.

West Petrom: Vereș 4, Anghel 9, Szijarto 5 (1x3), Marjanovici 31 (6x3), Selleskovici 4 (1x3), Apostol 6, Burlacu 20, Markovici 14.

Au arbitrat cu greșeli: Bogdan Bădilă și Cirprian Câmpeanu (ambii din București).

Comisar FRB: Marius Marinescu - București.

Din Pitești,
CĂLIN MNERIE

Obiectiv depășit la „naționale"

ÎNCĂ ȘASE MEDALII PENTRU TENISUL DE MASĂ ARĂDEAN

După medalia de aur pe echipe, la feminin, tenisul de masă arădean continuă să triumfe la „naționalele" de juniori I de la Sala Sporturilor „Victoria". Ieri, pe cele opt mese dispuse s-a evoluat practic în „regim maraton". S-au susținut probele de dublu (fete, băieți, mixt), Aradul obținând alte șase medalii, prin Clubul Sportiv Municipal PAB.

Pe podium au urcat următorii: **Veronica Popiuc** (Arad), **Cristina Țicu** (Slatina) - **aur** la dublu fete, **Dana Dodean** (Arad), **Eliza Samara** (Constanța) - **argint** la dublu fete, **Adrian Dodean** (Arad), **Ionuț Oancea** (Unirea Tricolor București) - **argint** la dublu băieți, **Veronica Popiuc** (Arad), **Dragoș Oltean** (Constanța) - **bronz** la dublu mixt, **Dana Dodean** (Arad), **Grigore Cristian** (Constanța) - **argint** la dublu mixt, **Adrian Dodean** (Arad), **Cristina Kont** (Bistrița) - **aur** la dublu mixt.

De remarcat „duelul fratricid" din finala de dublu mixt, între Dana și Adrian Dodean, adjudecat la limită (3-2).

S-a depășit astfel obiectivul conducerii grupării, care era de patru medalii.

Din partea Federației de specialitate au fost prezenți domnii Aurel Popovici, președintele Comisiei Centrale de Competiții, Laurențiu Gheorghiu, antrenor federal și Gheorghe Iordache, secretar. Nu a lipsit nici Gheorghe Bozga, antrenorul lotului național feminin de senioare, lot alcătuit din jucătoare legitimate la CSM Arad PAB: Mihaela Șteff, Adriana Năstase, Ana Gogoriță și Otilia Bădescu, ultima fiind accidentată (cărora se adaugă Maria Bogoslov). Premierea sportivelor pentru rezultatele de la Campionatul European, efectuată de către Minister, este prevăzută pentru miercurea viitoare. Să mai notăm, în final, că Adriana Năstase s-a transferat din campionatul Germaniei în cel al Spaniei.

Astăzi și mâine, competiția se „închide" cu probele de simplu.

ADRIAN HĂRȚĂU

SPORTUL ȘCOLAR LA VÂRFURILE

Anul trecut, echipa școlii din Vârfurile obținea locul II pe țară în campionatul școlar, mediu rural. Chiar dacă recompensa promisă de către Inspectoratul Școlar Județean Arad la vremea respectivă - un sejur în stațiunea Moneasa - a rămas doar la stadiul de... promisiune, unii elevi din Vârfurle nu au dezarmat și continuă să obțină rezultate valoroase în sportul școlar.

Ultimul exemplu, **Radu Mailat**, elev în clasa a VIII-a (profesor Florin Lazăr) - component al echipei vicecampioane de anul trecut - care s-a impus în proba de rezistență, mediu rural, a Olimpiadei Sportului Școlar, disciplina atletism. Drept urmare, el va fi prezent la finala pe țară, ce va avea loc la Sf. Gheorghe, în perioada 17-18 mai a. c. Radu are marea ambiție de a cuceri un (nou) premiu pentru Școala din Vârfurile și, de ce nu, pentru colecția sa personală.

SIDA VOICU

Fotbal juvenil

FC UTA '92 SE IMPUNE LA ORADEA

Zilele trecute, la Oradea a avut loc un turneu de mini-fotbal, rezervat grupei de vârstă 1992, pe care, FC UTA (antrenor Ștefan Mândru) a reușit să-l câștige.

Mai bine zis prima echipă, cea de-a doua oprindu-se în sferturi. Dar, să vedem cum s-a ajuns aici.

FC UTA I - În grupă: 0-0, cu Bistrița 6-0, cu Cordless II Oradea (goluri: Borteș - 3, Tuduca - 2 și Pugna): 2-3 cu Liceul „O Ghibu" Oradea (goluri: Tuculea și Tuduca); **în sferturi:** 3-1, cu UTA II (goluri: Tuculea - 2, Tuduca respectiv Camen); **în semifinale:** 0-0 (3-1, după 11 m), cu Bistrița (goluri: Borteș, Arman și Tuduca); **în finală:** 1-0, cu Cordless I (Borteș).

FC UTA II - În grupă: 2-1, cu „U" Cluj (goluri: Suciu, Dașcău); 0-1, cu Cordless I; 1-2, cu Romvest (gol: Bulc).

Iată componența loturilor:

UTA I: Câra, Arman, Bociort, Tuculea, Botiș, Lăcusteanu, Toda, Borteș, Pugna și Tuduca.

UTA II: Suciu, Hegej, Roșuț, Bedreag, Camen, Dașcău, Popa, Bulc.

D. SCRIDON

În Divizia C

ÎNCĂ UN DERBY ARĂDEAN

Am intrat - iată - în ultima parte a campionatului, în Divizia C de fotbal. Trei dintre echipele din județul nostru nu trăiesc emoțiile retrogradării, doar West Petrom Pecica se luptă să iasă din zona periculoasă a ierarhiei. Singurul lucru notabil în această etapă e derby-ul A.C.U.- Tricotaje, un meci între două formații ce în tur s-au luptat ca la Rovine pentru punctele puse în joc. A mai fost și scandalul iscat după joc, acel tărăboi declanșat de schimbarea brigăzii de arbitri. Suntem însă convinși că - acum - totul va fi în regulă. Așadar...

A.C.U. ARAD - TRICOTAJE INEU

Gazdele vor încerca să facă aceeași impresie bună din ultima vreme. Dacă mai punem la socoteală că ambele echipe sunt lipsite de probleme, e foarte probabil ca jocul să se dispute fără ambiții prostești, care nu au ce căuta pe un teren de fotbal. Există însă orgoliu, între jucători, dar cel mai bun ar trebui să câștige, iar atunci nimeni nu s-ar supăra.

Antrenorul Marcel Coraș ar putea trimite în teren următoarea formație: Rusu - Oprean, Lung, Chirilă - Vizitiu, L. Paul, Varga, Bâgu -Pavel, Blăniță, C. Roșca.

Primul unsprezece care îl va alinia Alexandru Gaica poate fi: I. Dulhaz - Cristea, Jurcă, Pap, Toduța - Boloș, Goldiș, Abrudean, Munteanu - Pantea, Mițiți.

INTER PETRILA - F.C. TELECOM

Acum e momentul ca „telefoniștii" să ajute echipa din Pecica, încurcând „garnitura" din Petrila. E clar că elevii antrenați de Marius Grad se gândesc la prima de joc, însă e greu de evoluat în fieful unei formații aflate cu cuțitul la os. Dar, cine știe...

Formula probabilă care o va alinia antrenorul Marius Grad este: Sabău - Toma, Barna, Grad, Szellelky - Maghici, I. Arman, Szillyer, Militaru - N. Mitu, Ardelean.

CUPRIROM ABRUD - WEST PETROM

„Petroliștii" pot profita de faptul că echipa gazdă nu are probleme în clasament, aflându-se în prima parte a clasamentului. Pecicanii știu, nu ne îndoim de acest fapt, că e o pâine bună de mâncat la Abrud, unde trebuie să scoată punct(e). O victorie i-ar ajuta enorm pe elevii antrenați de „Ole" Roșca, deoarece etapa viitoare mai trebuie trecut un „hop", mare, acasă, împotriva celor de la Corvinul. Primul unsprezece pe care va conta tehnicianul Mihai Roșca ar putea fi următorul: Grozav - Cioară, G. Radu, Iova, Sighete - Sârbuț, Barta, Corsenti, Anca - Sas, V. Fritea.

La final, urăm tuturor echipelor din județul nostru multă baftă, în dificila misiune pe care o au astăzi.

LEO SFÂRA

„O JIGNIRE LA ADRESA SALARIAȚILOR DIN ÎNVĂȚĂMÂNT"

Biroul Executiv al Sindicatului Democratic Învățământ Arad, în numele membrilor de sindicat pe care îi reprezintă își exprimă nemulțumirea față de politica de tergiversare a Ministerului Educației și Cercetării privind soluționarea revendicărilor salariaților din învățământ.

Oferta ministerului și a guvernului de majorare a salariilor în învățământ cu un procent cuprins între 1% și 5% reprezintă o jignire la adresa salariaților din învățământ, este de neacceptat în condiția în care media salariului în învățământ este sub media salariului pe economie.

Contestăm decizia Ministerului Educației și Cercetării de a comasa unități școlare în mediul rural, care atrage după sine desființarea de clase gimnaziale în unele localități, disponibilizarea de personal didactic precum și limitarea accesului la instrucție, informație și educație a copiilor din aceste zone. Considerăm că punerea în practică a acestei decizii a ministerului nu este pregătită în suficientă măsură și în multe cazuri nu va putea deveni viabilă.

Aceste măsuri încalcă prevederile Legii Învățământului precum și drepturile copilului la educație, atentând astfel la egalitatea de șanse de care ar fi normal să beneficieze toți copiii - fără discriminare.

Comasarea de grupe la nivelul școlilor profesionale și a grupurilor școlare ar atrage după sine reducerea calității învățământului, imposibilitatea asigurării protecției muncii precum și reducerea de posturi în cazul maiștrilor instructori.

Ne exprimăm îngrijorarea față de situația celor aproape 1000 de elevi absolvenți de clasa a VIII-a, care în conformitate cu planul de școlarizare pentru anul școlar 2002-2003, aprobat de M. E. C., nu vor putea fi cuprinși și școlarizați în clasa a IX-a.

Solicităm ministerului economisirea de fonduri și prin reducerea drastică a personalului din M. E. C., personal care în mare parte nu-și justifică activitatea.

Sindicatul Democratic Învățământ Arad nu este și nu va fi de acord cu reducerea personalului didactic titular și suplinitor calificat și nici cu disponibilizarea personalului didactic auxiliar sau nedidactic din unitățile de învățământ.

Biroul Executiv al S. D. I. Arad
Lider, prof. Ștefan Balița

TURCII FORȚEAZĂ GRANIȚA DE VEST

Un grup format din 12 cetățeni turci și doi irakieni a fost prins, în noaptea de joi spre vineri, la vama arădeană Curtici, în timp ce încerca să treacă ilegal frontiera cu Ungaria, pentru reținerea transfugilor polițiștii fiind nevoiți să tragă mai multe focuri de avertisment, transmite corespondentul MEDIAFAX.

Transfugii, printre care se aflau o femeie și un copil, au intrat legal în România, în urmă cu cîteva luni. Ei s-au întîlnit la București și au luat legătura cu o călăuză căreia i-au achitat cîte 500 de dolari pentru a-i ajuta să iasă din țară.

Potrivit declarațiilor polițiștilor, există posibilitatea ca transfugii să fi ajuns cu niște mașini pînă la Arad, după care s-au îndreptat, pe timpul nopții, spre Vama Curtici. Ei au fost văzuți alergînd pe cîmp, iar pentru a-i opri polițiștii au fost nevoiți să tragă mai multe focuri de avertisment.

Unul dintre cetățenii irakieni este inginer constructor și a declarat că a fugit din Irak în urmă cu un an, din cauza situației foarte dificile. El a solicitat acordarea statutului de refugiat în România - afirmînd că refuză să se întoarcă în țara sa - și susține că intenționa să facă aceleași demersuri la Budapesta.

Transfugii au fost prezentati Parchetului de pe lîngă Tribunalul Arad cu propunerea de arestare preventivă și vor fi cercetați pentru tentativă de trecere frauduloasă, în grup, a frontierei de stat, faptă pentru care riscă pînă la trei ani de închisoare.

Călăuzele nu au fost identificate pînă în prezent.

CARAGIALE, ÎN VIZIUNE ADOLESCENTINĂ

Anticipând puțin „Ziua Adolescentului" (12 mai), Biblioteca Județeană „A.D. Xenopol" și Direcția Județeană pentru Tineret și Sport au organizat, ieri, o serie de manifestări dedicate elevilor și lui ... Caragiale.

În desenele elevilor...

În holul Cinematografului „Arta", elevii Liceului de Artă „Sabin Drăgoi" au expus cele mai bune lucrări, având ca teme aleșii noștri locali (caricaturi) și personaje caragialești. Un juriu format din prof. Silvia Demian (directoarea liceului), Ioan Kett Groza și Mihai Păcurar a desemnat premianții acestei expoziții:

* **Mențiune: Nataniel Ursescu**
* **Premiul III: Roxana Iercoșan**
* **Premiul II: Paul Alasz** (recompensat și de DJTS cu un curs de calculatoare).
* **Premiul I: Iulia Mic Benedek** (premiul DJTS - tabără la mare).

În mijlocul elevilor artiști a fost și Ștefan Cazimir, cunoscutul exeget al operei lui Caragiale.

După vernisaj, cei care au dorit au avut prilejul de a viziona filmul „Pentru cine bat clopotele, Mitică".

... și în cărțile lui Ștefan Cazimir

La Librăria „I. Slavici", a avut loc lansarea cărții „Caragiale recidivus", de Ștefan Cazimir, eveniment „moderat", ca și cel precedent de Florin Didilescu, directorul Bibliotecii Județene.

Volumul reunește cele 4 cărți ale autorului despre opera lui Caragiale: „Caragiale, universul comic", „De ce, nene Iancule?", „Caragiale față cu Kitsch-ul" și „Caragiale e cu noi" și este, cum o numea liber-schimbistul, „o carte care stă în picioare".

Despre carte, despre râs, despre actualitatea lui Caragiale și clasicismul lui „cu față umană", a vorbit scriitorul Gheorghe Schwartz.

Discuțiile au continuat, într-un context lărgit, la sediul Bibliotecii Județene. Elevii și invitații Bibliotecii - Gheorghe Schwartz și profesorii Viorel Mureșan și Dumitru Mărcuș au exprimat opinii pe tema „Caragiale și kitsch-ul în viziunea adolescenților de azi."

CĂTĂLINA LATU

FMI CERE ÎNDEPLINIREA CRITERIILOR CONVENITE CU GUVERNUL NĂSTASE

Oficialii Fondului Monetar Internațional (FMI) discută cu autoritățile române stadiul realizării precondițiilor pentru evaluarea acordului stand-by, prezentarea raportului în Consiliul Director al instituției financiare internaționale, prevăzută pentru data de 24 mai, urmînd să aibă loc numai după îndeplinirea acestor criterii, a declarat, vineri, pentru MEDIAFAX, Stephane Cosse, reprezentantul rezident al FMI la București.

Ministrul Finanțelor Publice, Mihai Tănăsescu, a anunțat, joi, că Banca Mondială a decis să amîne discutarea programului PSAL II pînă în momentul în care Guvernul va clarifica neînțelegerile apărute în cadrul negocierilor cu FMI privind politica de personal.

"Au fost făcute progrese substanțiale în îndeplinirea precondițiilor. Printre subiectele aflate în discuție se numără și politica de personal în întreprinderile de stat, care este una din componentele politicii salariale promovată de Guvern pentru anul 2002. Aceasta are ca scop îmbunătățirea situației financiare a societăților de stat", a afirmat Stephane Cosse.

El a adăugat că, potrivit practicilor FMI, evaluarea unui acord de împrumut este discutată în Board-ul instituției numai după îndeplinirea criteriilor prevăzute în memorandumul de înțelegere.

FMI a aprobat, în luna octombrie anului trecut, acordul de împrumut stand-by cu România, în valoare de 300 milioane drepturi speciale de tragere (DST) - aproximativ 383 milioane de dolari. Prima tranșă a fost acordată României imediat după aprobare, iar Guvernul solicitat FMI acordarea următoarelor două tranșe simultan.

Executivul a remis conducerii FMI, în luna februarie, o scrisoare suplimentară de intenție pentru acordul stand-by. Documentul include măsurile legate de creșterea veniturilor bugetare, angajamentele Guvernului privind numărul de salariați și fondurile de salarii din sectorul bugetar, îmbunătățirea gradului de colectare la utilități și accelerarea procesului de privatizare. În cazul în care precondițiile sînt îndeplinite, scrisoarea va fi discutată de conducerea FMI pe data de 24 mai, dată la care ar putea fi aprobată și eliberarea tranșelor doi și trei ale acordului stand-by.

MINISTERUL PUBLIC: RECURSUL ÎN ANULARE ÎN CAZUL FNI A FOST ÎNAINTAT DIN MOTIVE DE NELEGALITATE

Recursul în anulare față de decizia judecătorească de validare a contractului de fidejusiune dintre FNI și CEC a fost promovat la solicitarea ministrului Justiției și a Autorității pentru Valorificarea Activelor Bancare (AVAB), din motive de nelegalitate, se arată într-un comunicat al Ministerului Public remis vineri, agenției MEDIAFAX.

Potrivit sursei citate, în urma examinării dosarului, s-a constatat că "hotărîrile judecătorești au fost pronunțate cu încălcarea esențială a legii". Între motivele de nelegalitate, s-a reținut în principal faptul că, în mod greșit, instanțele judecătorești au considerat contractul de fidejusiune/cauțiune valabil încheiat.

Astfel, la 25 iulie 2000, Secția Comercială a Tribunalului București a respins acțiunea formulată de CEC împotriva SOV Invest și FNI. Secția Comercială a Curții de Apel București a respins apoi cererile privind suspendarea judecării formulate de CEC și de statul român (prin Ministerul Finanțelor), precum și apelurile declarate de acestea și Camenco Petrovici.

La 1 martie 2001, și Curtea Supremă de Justiție a respins recursurile formulate și a recunoscut, prin sentință definitivă, valabilitatea contractului de fidejusiune/cauțiune încheiat între CEC și FNI.

Potrivit unui comunicat al Ministerului Justiției remis, tot vineri, agenției MEDIAFAX, "solicitîndu-se promovarea unui recurs în anulare împotriva acestei ultime hotărîri judecătorești, s-a apreciat că s-a produs o încălcare esențială a legii, care a determinat greșita soluționare a fondului cauzei".

Procurorul general al României, Joița Tănase, a promovat acest recurs în anulare la 22 februarie anul acesta, primul termen de judecată fiind stabilit la Curtea Supremă de Justiție în complet de nouă judecători pentru 10 iunie.

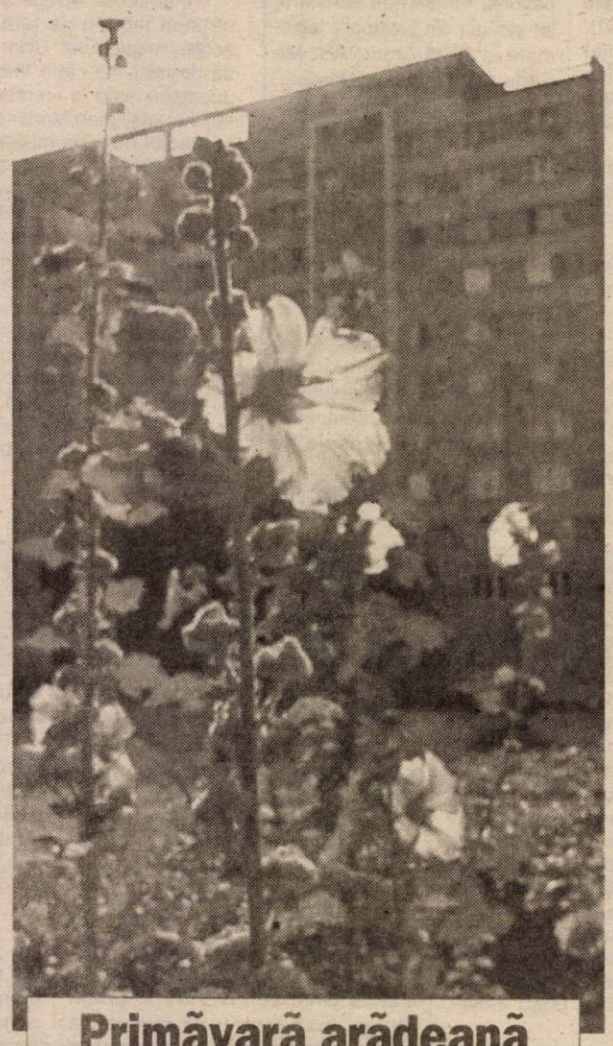

Primăvară arădeană

CARE SUNT OBLIGAȚIILE UNITĂȚILOR COMERCIALE FAȚĂ DE ASOCIAȚIILE DE PROPRIETARI?

În ultima perioadă de timp tot mai mulți administratori ai asociațiilor de proprietari care au unități comerciale, ori prestatoare de servicii etc. spun că acestea refuză să-și achite anumite obligații bănești față de asociații și ar dori să știe care sunt reglementările în vigoare, ce reglementează raporturile ce trebuie să existe între aceștia și asociații.

Pentru a răspunde cât mai concis la o asemenea întrebare - de larg interes, am consultat actele normative în vigoare, respectiv H.G. 1275/2000 publicată în M.O. partea I Nr. 690 de vineri, 22 decembrie 2000, care la art. 69 (1) reglementează tocmai aceste raporturi care trebuie să fie între asociații și aceste unități, respectiv proprietarii de apartamente care în condomeniu dețin apartamente cu altă destinație decât aceea de locuință.

Potrivit celor stipulate în actul mai sus citat, acestea, dacă nu au contracte încheiate cu prestatorii de servicii și se alimentează cu aceleași branșamente cu ale asociației de proprietari, au obligația să-și achite la asociații cheltuielile ce le revin, inclusiv acelea care se referă la desfundări canale chiar dacă au contracte separat cu prestatorii de servicii, dacă sunt pe aceleași branșamente.

În același timp, amintim asociațiilor de proprietari că, au obligația ca în cadrul raporturilor de colaborare cu aceste unități ori proprietari de apartamente care au altă destinație decât aceea de locuințe, fiind transformate în croitorii, cosmeticieni, coafuri, ori birouri pentru notari, avocați, etc. care primesc la domiciliu și alte persoane, criteriile de repartizare a cheltuielilor aferente acestora se stabilesc prin convenție **scrisă** anuală încheiată cu proprietarii acestor apartamente, care, dacă refuză să le încheie, pot fi dați în judecată și urmăriți pe cale silită. La încheierea acestor convenții trebuie avute în vedere baremele stabilite în normele legale în vigoare, care sunt cuprinse în Ordinul 39 N al MLPAT publicat în Monitorul Oficial 338 bis din anul 1997, care, la art. 24 prevede tocmai aceste probleme.

PAVEL CIURDARU

LAS VEGAS TEAM MOTO RACING, LA START

Astăzi, 11 mai, 2002, cu începere de la orele 14,00, orașul nostru va găzdui prima etapă a Campionatului Național de Motociclism Viteză pe șosea. Desfășurată ca de obicei pe pista Aeroportului Internațional Arad și sub organizarea clubului Las Vegas Racing Team Arad, această primă etapă va aduna la startul competiției cele mai bune cluburi de specialitate din România, alături de motocicliști de la cluburi profesioniste din Ungaria, cu statut de invitați.

Și anul acesta clubul arădean va fi puternic reprezentat de un număr de 14 sportivi, care aleargă la 7 clase. Astfel, Robi Mureșan, dublul campion național în anul competițional 2001, va alerga acum la clasa superioară juniori I, pe lângă clasa juniori II, una din clasele care i-a adus titlul de campion național anul trecut. Tot ca o noutate față de anul anterior, vicecampionul național Pascota Ionel va alerga anul acesta și la clasa Super Bike.

Se speră, de asemenea, că noile achiziții ale Las Vegas Racing Team Arad, membrii familiei Vrăjitoru, respectiv Octavian la clasa Super Bike, Mircea la clasa jun. III și Bogdan la clasa jun. I, vor contribui decisiv la acumularea de puncte în contul clubului arădean, astfel încât la sfârșitul sezonului com-

Foto: AL. MARIANUȚ

petițional să se îndeplinească unul din cele mai ambițioase obiective ale acestuia, clasarea pe primul loc în clasamentul cluburilor și confirmarea oficială a supremației Las Vegas Racing Team Arad în competiția motociclismului viteză din România.

Așa cum deja ne-am obișnuit, pentru creșterea spectaculozității competiției se va organiza și întrecerea la Clasa specială de Super Moto, categorie la care concurenții iau startul pe motociclete echipate corespunzător unei întreceri pe teren accidentat (tip endurro), întrecere care a făcut deliciul publicului prezent și în anii anteriori.

De asemenea, ca o continuare a strângerii legăturilor dintre motociclismul arădean și competițiile similare din țările vecine, la startul primei etape se vor alinia și sportivi legitimați la diferite cluburi din Ungaria care, așa cum am menționat, vor participa cu statutul de invitați speciali, rezultatele obținute de aceștia necontând în clasamentele întocmite la sfârșitul competiției. Participarea acestora este însă benefică sportivilor români, aceștia din urmă având astfel posibilitatea să alerge alături de sportivi mult superiori în ceea ce privește dotarea materială și condițiile de pregătire.

Așadar, dragi arădeni, clubul arădean Las Vegas Racing Team vă invită sâmbătă, începând cu orele 14,00, la Aeroportul Internațional Arad, să participați în număr cât mai mare la debutul noului an competițional și să fiți alături de clubul arădean în tentativa acestuia de a se impune în competiția națională de profil.

Președinte Club Las Vegas Racing Team Arad
Cristian Mureșan

Faptul divers pe glob

Luminile din zgârie-nori provoacă moartea a milioane de păsări migratoare

Zgîrie-norii americani, în ale căror birouri lumina rămîne aprinsă în timpul nopții, provoacă moartea a milioane de păsări migratoare, obișnuite să se orienteze după stele, se arată într-un studiu publicat, miercuri, în Statele Unite și citat de AFP. Autorii studiului cer ca angajații să înceapă să stingă luminile în birouri, la plecare. În 2000 și 2001, ornitologul M. Stotz a numărat, împreună cu echipa sa, păsările moarte din jurul Centrului de congrese McCormick din Chicago, la care jumătate din suprafața verticală este din sticlă. Stingerea luminii în centrul de conferințe a dus la o reducere a numărului de păsări moarte cu pînă la 88 la sută, în funcție de condițiile de luminozitate nocturnă. Dintre păsările găsite moarte pe parcursul studiului, 1.297 se loviseră de o fereastră luminată și numai 192 nimeriseră peste una întunecată. "Ar fi vorba de o economie pentru clădire. Imaginați-vă ce rezultate am obține stingînd luminile în principalele imobile din centrul orașului în timpul sezonului de migrație", a explicat Stotz. Orașul Chicago încearcă să atingă acest obiectiv. În 2000, municipalitatea a semnat cu departamentul american de Interne un acord pentru protecția păsărilor migratoare. Și de atunci autoritățile municipale încearcă să-i convingă pe administratorii imobilelor să stingă lumina sau măcar să reducă din intensitatea ei în timpul nopților de primăvară și toamnă. Chicago Ornithological Society estimează că între 100 de milioane și un miliard de păsări mor anual lovindu-se de clădirile înalte din Statele Unite.

Cititorii americani preferă revistele tradiționale celor online

Revistele cu pagini strălucitoare, însoțite, poate, și de o mostră de parfum sînt mult mai atrăgătoare pentru americani decît cele online, arată un studiu realizat de InsightExpress. Potrivit acestui studiu, americanii nu doresc să înlocuiască tradiționalele reviste cu echivalentul lor online, deși cele mai multe dintre acestea din urmă sînt gratuite. Navigarea pe internet și folosirea mouse-ului sînt mai dificile decît simpla întoarcere a paginilor - mai ales atunci cînd te relaxezi în baie - și posibilitatea de deplasare, ca și familiaritatea revistelor tradiționale pe hîrtie sînt mult mai atractive pentru cititorii americani. Studiul a arătat că numai 34 la sută dintre americani citesc reviste online, citînd incomoditatea (54 la sută), reclamele online (47 la sută), prețul revistelor pe internet (43 la sută) și oboseala ochilor (23 la sută) ca principalele motive pentru care merg mai degrabă la standurile de ziare decît pe siteurile de web. Cititorii au o atît de pronunțată preferință pentru revistele tradiționale încît dintre cei care citesc publicații pe internet, numai 22 la sută preferă de fapt să citească revistele online, iar 73 la sută afirmă că nu ar renunța la publicația preferată tradițională, chiar dacă varianta online ar costa numai jumătate din prețul la standuri. Deși 59 la sută cred că revistele de pe internet oferă un conținut mai actual, numai 22 la sută estimează că acestea au și o calitate mai bună a informațiilor.

Performanțele creierului nu sunt îmbunătățite de o recompensă financiară

Performanțele creierului nu sînt îmbunătățite de promisiunea unei recompense financiare, au descoperit cercetătorii francezi de la Institutul Național de Sănătate și Cercetare Medicală (INSERM), trabsmite AFP. Două regiuni esențiale ale creierului intră în joc pentru rezolvarea unei sarcini complexe, explică neurologul Bruno Dubois, care a coordonat cercetările. Prima est constituită dintr-o rețea de "neuroni de motivare", care ne determină să acționăm și să îndeplinim acea sarcină. A doua "operațională" este implicată în elaborarea modului de acțiune. Dr. Dubois și colegii săi au încercat să stabilească modul în care se articulează și se sincronizează cele două zone ale creierului și ce rol joacă motivația financiară în rezolvarea unor sarcini. Rezultatele au arătat că spre deosebire de ceea ce s-ar fi putut crede, cum că promisiunea unei recompense financiare ar stimula performanțele creierului, aceasta "decuplează" performanța intelectuală. La dificultate egală a sarcinilor, motivația financiară nu îmbunătățește rezultatele intelectuale, explică cercetătorii.

Țigările indiene pe cale să cucerească lumea

Micile țigări conice indiene numite "bidi", cu aromă puternică, sînt pe cale să cucerească lumea și să aducă profituri mari țării lor de origine, ceea ce este neașteptat pentru un produs supranumit "țigara săracului", comentează AFP. Marile mărci de bidi, cum ar fi Pataka 501 și 502, au un succes constant pe noile piețe, în țări ca Marea Britanie, Elveția, în Caraibe și Indonezia. Publicitatea pe internet a contribuit la trezirea curiozității, iar promoțiile au făcut restul. Există bidi de calitate, obișnuite, parfumate, neparfumate și pe bază de ierburi. Mărcile au tot felul de arome, vanilie, portocală, lămîie verde, mentă și natur.

Lumea prostituției italiene dominată de proxeneții români și albanezi

Între 50.000 și 70.000 de persoane - multe provenind din Turcia, România, Moldova și Rusia - se prostituează în Italia, iar aproape un sfert dintre ele sînt minore. Numărul mare al celor care își vînd trupul pe străzi a adus în discuție, în Italia, problema legalizării prostituției, relatează presa italiană. Potrivit unui studiu făcut public de o organizație neguvernamentală italiană, în jur de 20.000-25.000 dintre prostituate sînt străine, venite din Turcia și din țările foste comuniste (România, Moldova, Rusia, Ucraina), dar și din Nigeria. Pe "piață" se găsesc însă și poloneze, bieloruse și albaneze, scrie publicația L'Eco di Bergamo. Aproape 20 la sută dintre prostituate nu au ajuns încă la vîrsta majoratului. În jur de zece la sută dintre prostituatele străine sînt victime ale racketilor, fiind constrînse să stea pe străzi de teama amenințărilor lansate la adresa familiilor și rudelor lăsate în țară. Totodată, pe străzile italiene ar fi între 10.000 și 30.000 de transsexuali și travestiți, care au parte de același tratament ca și femeile constrînse să se prostitueze. Lumea prostituției italiene pare să fie împărțită în două: pe de-o parte, bandele de proxeneți albanezi și români care aduc fete din țările estice (România, Albania, Moldova), pe de altă parte, prostituția "de culoare", mai ales cu nigerience. Potrivit publicației Il Giornale di Vicenza, primii sînt violenți și bine organizați, pe filiere, obținînd fetele fie prin răpire, fie cumpărîndu-le direct de la părinți sau de la rude. Ei folosesc pașapoarte false, iar fetele, odată ajunse în Italia, sînt mutate dintr-un apartament într-altul și dintr-un oraș în altul. Victimele comerțului cu carne vie sînt, cel mai adesea, vîndute și bătute de cei care cîștigă bani de pe urma lor, fiind supuse la violențe fizice și sexuale încă din primele zile de la sosirea în Italia. După comerțul cu droguri și după traficul de arme, prostituția aduce cele mai mari venituri ilicite, scrie publicația citată. Numărul mare al celor implicați în această activitate ilegală a stîrnit îngrijorare din partea autorităților italiene. Acțiunile comune ale Poliției și carabinierilor împotriva proxeneților și a prostituatelor nu au avut mare efect, astfel că alte variante ar trebui luate în calcul. Legalizarea prostituției - prin înființarea localurilor specializate, în orașele cu peste 50.000 de locuitori - ar separa piața sexului de activitățile mafiote, dar această idee întîmpină totuși destulă opoziție în Italia, scrie Il Giornale di Vicenza. Potrivit unui sondaj citat de publicația menționată doar un italian din trei se pronunță în favoarea legalizării prostituției.

Geografia și nașterea băieților: un mister

În Europa, pentru a avea un băiat, este de preferat să locuiești în sud și mai puțin la latitudini nordice, în timp ce în America de Nod este invers, pentru că mai degrabă ai un băiat în Canada decît în Mexic, se arată într-un studiu maltez, ai cărui autori recunosc că nu-și pot explica aceste diferențe, transmite AFP. Dr. Victor Grech și colegii săi de la spitalul Saint-Luc din Guardamangia (Malta), al căror studiu a fost publicat în British Medical Journal, au analizat datele Organizației Mondiale a Sănătății înregistrate între 1958 și 1997 pentru continentul nord-american și cele dintre 1950 și 1999 în Europa. În ansamblu, au lipsit mai puțin de trei la sută din date. Țările europene, clasificate în funcție de latitudine au fost împărțite în trei grupe: Cele din sud (latitudine (30-40 de grade) - Bulgaria, Grecia, Italia, Malta, Portugalia și Spania, cele din Europa Centrală (40-55 de grade) - Austria, Belgia, Republica Cehă, Franța, Germania, Ungaria, Irlanda, Luxemburg, Olanda, Polonia, România, Elveția și Marea Britanie, și țările nordice (peste 55 de grade) - Danemarca, Finlanda, Islanda, Norvegia și Suedia. Partea nord-americană este compusă din Canada (peste 50 de grade), Statele Unite (30-50 de grade) și Mexic (sub 30 de grade). În termenii unei analize comparative a repartizării pe sexe în ultimii 50 de ani, autorii au descoperit că au existat semnificativ mai multe nașteri de băieți în țările mediteraneene cum ar fi Grecia, Italia și Spania, comparativ cu țările din Europa Centrală sau Nordică. În schimb, situația este exact inversă în America de Nord.

Pe Mureș se navighează și cu bicicleta

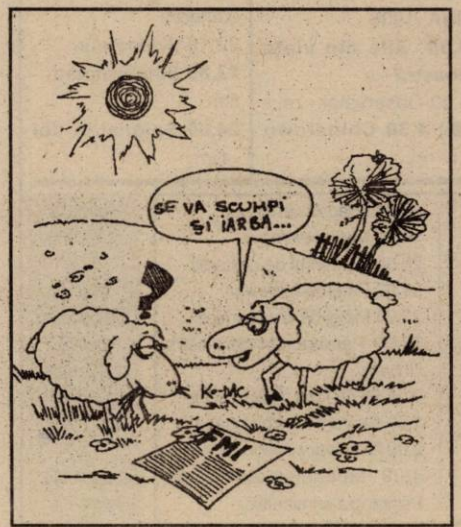

Emisie

ORIZONTAL: 1) Aflată prin apropiere. 2) Se găsește la bază. 3) Prinse în arie! - Un fel de mătase naturală. 4) Iese primul la un concurs de frumusețe. 5) La coada boilor - Stau ultimele în șir! - Teșiți pe margini! 6) În centru la polo! - Stau în spate la război (sg.). 7) Pus pe învârteli - În cătun! 8) Bolero românesc - Merge cu nasul. 9) Are grijă de mediu.

VERTICAL: 1) Mare bucurie (pl.). 2) Fata... care mângâie - Încurajare în arenă. 3) Intrarea la meci! - Cuvinte de dragoste (sg.). 4) Se ocupă cu vitele și cu oile - Ocol făcut invers! 5) Ca niște fulgi în cădere. 6) Apropiați DOMNULUI - Greutate pusă pe jumătate! 7) Complet de la început - Aici e ca la piață. 8) Una de excepție. 9) Unii care întind coarda - Pus în post.

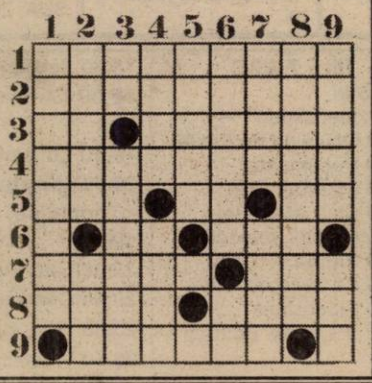

SÂMBĂTĂ, 11 MAI 2002

TVR 1
7,00 Ceasul deșteptător
8,00 Desene animate
8,50 Garajul lui Ziggy
10,20 Auto Club
11,05 Handbal feminin: Remin Deva - Buxtehude (Germania)
12,45 Debut 50 Plus
13,45 Jurnalul de prânz
14,00 Formula 1: MP al Austriei. Calificări
15,00 Copiii din Marais - f. Franța, 1999
17,00 Ora G
18,00 Teleenciclopedia
19,00 Garantat 100%
20,00 Jurnal. Meteo. Sport
20,30 Agenda europeană
20,35 Curat Caragiale! Parol!
20,40 Surprize, surprize
23,10 Jurnalul de noapte
23,25 Confidențe pe pernă - comedie SUA, 1959, cu Rock Hudson, Doris Day
1,10 Garantat 100%
2,10 Jurnal - rel.
2,45 Ora G - rel.
3,45 Handbal - rel.
5,20 Oameni ca noi - rel.
5,50 Ceasul deșteptător - rel.

TVR 2
7,50 Camera de gardă - rel.
8,20 Muzică populară
8,40 E dreptul tău! - rel.
9,05 Puls 2002 - rel.
9,35 Călătorind prin țară - rel.
10,10 Desene animate - rel.
11,00 Lumea lui Chiț-Chiț
11,45 Flipper și Lopaka - s.
12,10 Piatra magică - s.
12,40 Arta apărării
13,10 Arca lui Noe
13,40 Atlas
14,15 Planeta singuratică
15,00 Știri
15,05 Bărbați, la cratiță!
16,20 Fete
16,30 Volei feminin - finala Cupei României - live
18,00 Știri regionale
18,15 Gratzy Informatoru' - revista presei săptămânale
18,20 În prelungiri
19,15 Trasee bănățene
19,30 Noi @tvrtimisoara.ro
20,00 Hochei pe gheață - finala CM Suedia - live
(●) 22,15 Vecinul meu, stăpânul meu - s.
22,45 Știri
22,50 În plină acțiune - s.
(▲) 23,40 Despre viață și sex
(●) 0,25 Mesagerul stelar - f. SUA, 1997
2,00 Volei feminin - rel.
(▲) 3,30 Despre viață și sex - rel.

PRO TV
7,30 Desene animate
9,00 Apărătorii planetei - s.
9,20 Desene animate
10,00 Gașca din Malibú - s.
10,30 Promotor
10,50 Gillette - lumea sportului
11,00 Preview Raliu Argentina
11,30 Gillette - lumea sportului
12,00 Magazin Liga Campionilor
12,55 Știrile Pro TV
13,00 Dădacă la 6 ani - s.
13,30 Prietenii tăi - s.
14,00 Live Music Maker - muzică pe bune
14,30 Aleasa inimii - f. Canada, 19867, cu James Wilder, Jennifer Dale
16,30 Bucătăria lui Radu
17,00 Prin cenușa imperiului - f. România, 1975, cu Gh. Dinică, Gabriel Osceiuc, regia Andrei Blaier
19,00 Știrile Pro TV
* Sport * Vremea
20,00 Seven - f. SUA, 1995, cu Brad Pitt, Morgan Freeman, Gwyneth Paltrow, Kevin Spacey
22,30 Ally McBeal - s.
23,30 Marcă înregistrată
0,00 La limita imposibilului - s.
1,00 Legendele vikingilor - f. SUA, 1995
3,00 Gimme - s.

TV ACASĂ
7,45 Cavalerii Tir Na Nog - s.
8,15 Povești adevărate - rel.
9,00 la-mă acasă! - rel.
9,30 Îngerașul - s.
11,45 Căsuța poveștilor
12,15 Dragoste și putere - s., rel.
12,40 Petrecerea - rel.
13,40 Micuțele doamne - s.
15,00 Muzica de Acasă
15,30 Din viață - reportaje explozive realizate de Ruxandra Săraru
(●) 16,00 Amor de cățel - s.
17,30 Taina din adâncuri - s.
18,30 Nord și Sud - s.
19,30 Povești adevărate
20,00 Mariu - s.
20,50 Intrusa - s.
23,20 Jake și Grăsanul - s.
0,20 Povești adevărate - rel.
(●) 0,50 Chef de chef - rel.
1,50 Muzica de acasă, muzica nopții - rel.
2,30 Intrusa - s., rel.
5,00 Acasă la români - rel.
5,45 Taina din adâncuri - s., rel.

HBO
6,00 Muzica inimii - f. SUA, 1999, cu Meryl Streep, A. Quinn
8,00 Povestea lui James Bond - doc.
8,55 Mica învățătoare - f. China, 1999
10,40 Dosarele Y - s.
11,10 Noile aventuri ale lui Babe... în oraș - comed. SUA, 1998
12,45 Furtuna perfectă - f. SUA, 2000, cu George Clooney
14,55 Liberty Heights - f. SUA, 1999, cu Joe Mantegna
17,00 Concert Christina Aguilera - live
18,00 Marele Lebowski - comed. SUA, 1998, cu Jeff Bridges, J. Goodman
20,00 Un mascul extraterestru - comedie SUA, 1000,
21,45 Mavis și sirena
22,00 Sub pământ s. r. l. - s.
23,00 Al 13-lea războinic - f. av. SUA/ Canada, 1999, cu Antonio Banderas, Omar Sharif
0,45 Circul - f. Anglia, 2000

PRIMA TV
7,00 Luna sălbatică - s. rel.
8,00 Desene animate
10,30 Să fii sănătos!
11,00 Sport Magazin
14,00 Motor
14,30 Exploziv
15,00 www. primatv.ro
15,30 Viper - s.
16,30 Luna sălbatică - s.
17,30 M.A.S.H. - s.
18,00 Focus
19,00 Camera de râs
19,30 Real TV
20,00 Vrei să miliardar?
21,00 Banc-Show
23,30 MASH - s., rel.
0,00 Viper - s., rel.
1,00 Film erotic
2,30 Focus

ANTENA 1 – TV ARAD
8,00 Știri TVA - rel.
8,30 Un început nou
9,00 Păstorul cel bun
9,30 Lumea mare a celor mici
9,30 Fir întins
10,00 Casa de piatră
10,30 Roata de rezervă
11,00 BIT
11,30 Universitatea de Vest „Vasile Goldiș" Arad prezintă
12,30 Get Real - s.
13,30 Colierul de turcoaze - rel.
15,30 VIP - s.
16,30 Vecinii
17,40 Săptămâna financiară
18,00 Povești de alinat copii
19,30 Observator
* Sport
* Meteo
19,45 Strada Divertis nr. 1 - emisiune de divertisment
(●) 21,00 Temnița roșie - thriller/dramă, SUA, 1997
23,30 Fotbal din Primera Division
1,30 VIP - s. rel.
2,15 Get Real - s. rel.
3,00 Daisy - dramă

TV RCS
9,00 Desene animate
9,30 Heck se întoarce - f.
11,00 Știrile RCS - rel.
11,45 Radical Power - doc.
12,15 Preciosa - s.
13,00 Videoclipuri
13,10 Animalele fraților Kratts - s., doc.
13,40 Hit squad - comed.
14,00 Știri - rel.
14,35 Dedicații muzicale
14,45 Frumusețe și stil
15,00 Frontiera live - rel.
16,30 O altfel de lume - divertisment
17,00 Preciosa - s.
17,45 Provocările naturii - doc.
18,15 Știri RCS
19,00 Mod de viață
19,40 Sporturi safari - s.
20,00 Show cu ecou
22,00 Știrile RCS
22,35 Aventura ocazională - film
(▲) 24,00 Erotica

B1 TV
7,00 Fan X
9,00 Vară eternă - s., rel.
10,00 Întâlniri de credință
11,00 Prințul din Bel Air - s.
12,00 La limită
12,30 Star Trek - s.
14,00 Familia Simpson - s., rel.
14,30 Fan X
15,30 Întâlnire cu Făt Frumos - f. SUA, 1999
17,00 Fotbal: Premier League - live
19,00 Philly - s., ep. 1
20,00 Știrile naționale
21,00 Dr. Dolittle - comed. SUA, 1998, cu Eddie Murphy
23,00 Paranormal - rel.
0,00 Știrile naționale - rel.
1,00 Sport magazin
2,00 Fox News

TELE 7 ABC
7,35 Știri
7,50 Videoclipuri
11,00 Documentar - rel.
12,00 Cântece populare
12,30 Cinetour
13,00 Sport 7
13,30 Melodii, melodii
14,00 Roșcovanul - f., rel.
16,00 Club ABC
17,00 Germania în direct - rel.
17,30 Videoclipuri
18,00 Cinetour - rel.
18,30 Telejurnal
19,00 Documentar
19,30 Concert
20,30 Craii de Curte Veche - f. România, 1986
23,30 Știri
23,45 Club ABC

DISCOVERY
10,00 Aventuri la pescuit cu Rex Hunt
10,25 Copiii și Discovery
11,20 Shark și Gordon: Tigrii hawaieni
11,50 Renașterea unei mașini
12,15 Jeff Corwin
13,10 Vânătorul de crocodili
14,05 În sălbăticie - Christopher Reeve și balena cenușie
15,00 Ce vom face cu Luna?
16,00 Medicină alternativă
16,30 Viața: Blestemul omenirii
17,30 Dosarele fitness
18,00 Arme de război
19,00 Câmpuri de bătălie: Bătălia pentru Rusia - II
20,00 Acoliții lui Hitler
21,00 Robotica
22,00 Mistere
23,00 Mecanismele minții
0,00 Criminaliștii
1,00 Medici detectivi
1,30 Muzeul Negru
2,00 Viață și moarte la Spitalul de urgență
3,00 Scafandrii NYPD

Redacția Adevărul nu își asumă răspunderea pentru modificările ulterioare intervenite în programele Radio - TV

DUMINICĂ, 12 MAI 2002

TVR 1
7,00 Universul credinței
9,15 Desene animate
9,45 Grădinița de duminică
10,30 Viața satului
12,00 Tezaur folcloric
13,00 Conferința de presă
14,00 Jurnalul de prânz
14,00 Săptămâna modei românești (II)
14,30 Studio Formula 1
15,00 Formula 1: Marele Premiu al Austriei
17,00 Handbal feminin: Oltchim Râmnicu Vâlcea - Lada Toljatti (Rusia)
18,30 Bravo, bravissimo!
20,00 Jurnal. Meteo . Sport
20,35 Curat Caragiale! Parol!
20,40 Deștept și bogat
21,40 Știrile de sâmbăta asta
(●) 22,10 Bărbatul perfect - comedie, SUA, 1996
23,10 Jurnalul de noapte
0,10 Marele Jazz
1,10 Bravo, bravissimo! - rel.
2,40 Jurnal - rel.
3,15 Conferința de presă
4,15 Teleenciclopedia - rel.

TVR 2
7,00 Atlas - rel.
7,30 Piatra magică - s. rel.
8,00 Flipper și Lopaka - s. rel.
8,30 Tradiții
9,00 Medalion de interpret
9,30 Ferma
10,30 Cronici votive
11,00 Prietenii lui Piticot
11,45 Flipper și Lopaka - s.
12,10 Piatra magică - s.
12,45 Wishbone - s.
13,15 Paradisul de lângă noi
13,45 Aleea cu ghimpi
14,05 Reptile
15,00 Știri
(●) 15,05 Charlot mașinist - comedie, SUA, 1916
15,35 Chipul uman
16,40 Andromeda - s.
17,25 Sabrina, vrăjitoarea adolescentă - s.
18,00 Din aproape în aproape
19,00 Debut 50 plus
20,00 La hanul cu veselie (II)
21,25 Vecinul meu, stăpânul meu - s.
21,55 Știri
22,00 Minutul 91
0,00 Planeta singuratică - rel.
0,45 În plină acțiune - s. rel.
1,35 Sabrina, vrăjitoarea adolescentă - s. rel.
2,25 Vecinul meu, stăpânul meu - s. rel.

PRO TV
7,00 Desene animate
8,00 Mici războinici - s.
9,20 Apărătorii planetei - s.
9,40 Invasion America - d.a.
10,00 Zorro - s.
10,30 Gașca din Malibú - s.
11,00 Rătăciți printre fete - s.
12,00 Profeții despre trecut cu Silviu Brucan
12,55 Știrile Pro TV
(●) 13,00 Lucky Lady - comedie/dramă, SUA, 1975
(●) 15,15 Cleopatra - dramă/romantic, SUA, 1999 (I)
17,00 Marcă înregistrată - rel.
17,30 Pro TV Magazin - emisiune prezentată de Andreea Berecleanu
18,00 Lanțul slăbiciunilor cu Andrei Gheorghe
19,00 Știrile Pro TV
* Sport * Vremea
(●) 20,00 Vacanța Mare
(●) 21,00 Legături riscante - thriller/psihologic, SUA, 1995
23,00 Procesul etapei
(●) 2,00 Lucky Lady - f. rel.

TV ACASĂ
7,45 Căsuța poveștilor - rel.
8,15 Povești adevărate - rel.
9,00 Căsuța poveștilor
9,30 Îngerașul - s.
(●) 11,45 Amor de cățel - s. rel.
13,10 Mariu - s. rel
14,00 Jake și Grăsanul - s. rel.
14,45 Al zecelea regat - s.
15,30 La casa de vis
16,00 la-mă acasă!
16,30 Petrecerea - Îndrăgostiți în bucătărie (ediție specială)
17,30 Taina din adâncuri - s.
Petrecerea (1)
18,30 Eco Moda - s.
19,30 Povești adevărate
* Vremea de Acasă
20,00 Mariu - s.
20,50 Intrusa - s.
22,30 Petrecerea
23,30 Povești adevărate - rel.
0,00 Muzica de acasă, muzica nopții
1,00 Sânge din sângele meu - s.
1,40 Eco Moda - s. rel.
2,30 Intrusa - s. rel.
4,00 Acasă la români - rel.

HBO
6,00 Diavolului îi stă bine în negru - suspans, SUA, 1999
7,35 O nouă șansă - comedie, SUA, 1989
9,25 Happy Gilmore - comedie, SUA, 1996
10,55 Mavis și sirena
11,15 Afaceri neterminate - romantic, SUA, 1999
13,15 Dragoste de tată - dramă, SUA, 2000
14,50 Cea mai bună speranță feminină - comedie, Franța, 2000
16,30 Rutina, bat-o vina! - comedie, SUA, 1999
18,00 What's Love Got To Do With It? - biografic, SUA, 1993
20,00 Rezervele - comedie, SUA, 2000
21,55 Întâlnire cu Joe Black - dragoste, SUA, 1998
0,50 Carnavalul sufletelor - horror, SUA, 2000

PRIMA TV
7,00 Tradițiile românilor
7,30 www.primatv
8,00 Desene animate
10,30 HIT 40. Top muzical
11,30 Filmul și televiziunea
12,00 Special
13,30 Levintza prezintă
14,00 Hard Bounty - western, SUA, 1995
16,00 Cronica cârcotașilor - rel.
17,00 Copiii spun lucruri trăsnite - rel.
18,00 Focus
19,00 Camera de râs
19,30 Real TV
20,00 Vrei să fii miliardar?
21,00 Obiectiv
21,55 Andografia zilei
22,00 Vulcanul - acțiune, SUA, 1997
0,00 Camera de râs - rel.
0,30 Levintza prezintă - rel.
1,00 Filmul și televiziunea - rel.
1,30 Focus - rel.

ANTENA 1 – TV ARAD
6,30 Direcția 5 la Arad
7,00 Muzică populară
7,30 Viața spirituală
8,00 7 zile TVA - retrospectiva știrilor locale
9,00 Vocea speranței
10,00 Animax
11,00 Misiune imposibilă - s.
12,00 Roswell - s.
(●) 14,00 Războiul sferelor - comedie/SF, SUA
(●) 16,00 Chinatown - thriller/mister, SUA, 1974
19,00 Observator
* Sport
* Meteo
19,30 Academia vedetelor
(●) 22,30 Nimic în comun - comedie, SUA, 1986
0,30 Zile din viața noastră - s.
3,30 Observator - rel.
(●) 4,30 Chinatown - f. rel.

TV RCS
9,00 Desene animate
9,30 Program religios
10,00 Sporturi safari - doc.
10,30 Universul copiilor
11,00 Știrile RCS - rel.
11,45 Videoclipuri
12,00 Generația mea - divertisment
13,00 Life magazin
14,30 Dorința de a învinge - film
16,00 Videoclipuri
16,15 Show cu ecou - rel.
18,15 Retrospectiva 7 x 7
19,30 Viziunile Lisei - film
21,00 Mod de viață - rel.
21,40 Hit Squad - comedie
22,10 Videoclipuri
22,35 Singurătatea - film
24,00 Spionaj în doi - film

B1 TV
6,30 Fan X
8,00 Întâlniri de credință - rel.
9,00 Sport magazin - rel.
10,00 La limită - rel.
10,30 Fan X - rel.
11,30 Întâlnire cu Făt Frumos - dragoste, SUA, 1999
13,00 Duminică la prânz
14,00 Corso
15,00 Philly - s. rel.
(●) 16,00 Dr. Dolittle - comedie, SUA, 1998
(●) 18,00 Captivi - acțiune, SUA, 2000
20,00 Știrile naționale B1
21,00 Enterprise - s:
22,00 Star Trek: Generația următoare - s.
0,00 Corso - rel.
1,00 Fox News

TELE 7 ABC
7,35 Știri
7,50 Videoclipuri
10,00 Obiceiuri de Paște
11,00 Documentar
12,00 Cinetour - rel.
12,30 Club ABC - rel.
13,30 Melodii, melodii
14,00 Pintea - f., rel.
16,00 Cântece populare
17,00 Videoclipuri
18,00 Puterea politicii - doc.
18,30 Telejurnal
19,00 Germania astăzi - doc.
19,30 Concert
20,30 Secretul lui Bachus - comedie, România, 1983
22,30 Loto. Pariul trio
22,45 Cântece populare
23,35 Știri. Sinteza zilei
23,50 Videoclipuri

DISCOVERY
10,00 Rex Hunt: Tasmania
10,25 Echipa științei
11,20 În sălbăticie
12,15 Konkordski
13,10 Robotica
14,05 Protecție împotriva furtunilor
15,00 A fi în formă - doc.
15,30 Legături de sânge
16,00 Campionii dietelor de slăbit
16,30 A fi mamă
17,30 Lupta cu kilogramele
18,00 Evadări uimitoare
19,00 Mașini extreme
20,00 Vânătorul de crocodili
21,00 Puterea furtunilor
22,00 Mingi de foc cosmice
23,00 Paranal: Un ochi către Univers
0,00 95 de lumi... până acum
1,00 Ce vom face cu Luna?
2,00 Discovery despre sex
3,00 Mecanismele minții: Psihologia criminalității

Redacția Adevărul nu își asumă răspunderea pentru modificările ulterioare intervenite în programele Radio - TV

Vă oferă un bogat sortiment de MOBILIER LA PREȚURI ACCESIBILE

LIA ARDELEAN

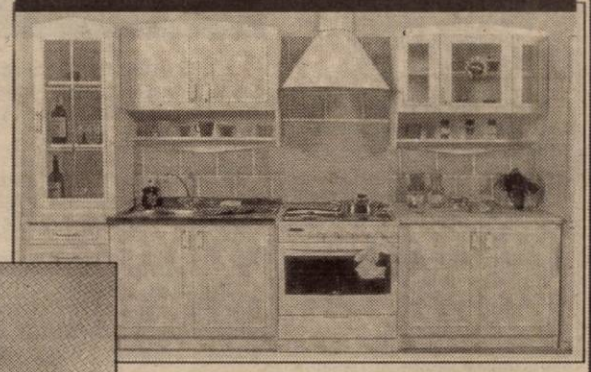

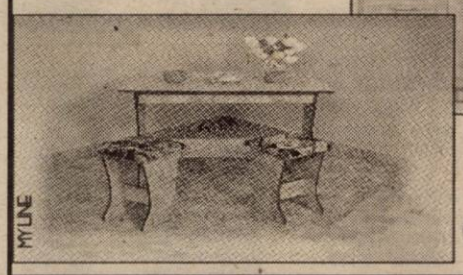

Vă invităm să ne vizitați la EXPOZIȚIA CU VÂNZARE din ARAD, str. Lacului nr. 8 (Casa de Cultură a Sindicatelor) tel. 057/235 666

VÂNZARE ȘI ÎN RATE

2365814)

În baza Ordinului Ministerului Lucrărilor Publice, Transporturilor și Locuinței organizează **EXAMEN pentru autorizarea** inspectorilor de șantier (diriginți de șantier), *astfel:*

Inspectoratul Teritorial în Construcții Oradea

În data de **20.05.2002** - Construcții civile, industriale, agricole
În data de **22.05.2002** - Drumuri, poduri, tunele, tramvai, piste de aviație, transport pe cablu.
În data de **23.05.2002** - Căi ferate, Lucrări hidotehnice
În data de **28.05.2002** - Lucrări tehnico edilitare, Lucrări de construcții silvice
În data de **29.05.2002** - Instalații aferente construcțiile, rețele
În data de **30.05.2002** - Monumente, ansambluri și situri istorice, arheologice, de arhitecură sau cultură.
În data de **04.06.2002** - Materiale de construcții

Dosarele se depun la sediul IJC Bihor, str. L. Pasteur nr. 1, bl. M1, până la data de 15.05.2002.

Informații la tel. **059 - 467.897, 418.577, 477.194.**

(9397992)

Cautam familie serioasa pentru intretinerea unei gospodarii la tara, la Siria, nr.1972(poala muntelui). Oferim locuinta, gradina si posibilitatea de a creste animale. Tel : 093 142 323

(C.A.)

Inspectoratul de Protecția Mediului Arad

ANGAJEAZĂ

● inginer calculatoare - automatizări

Locul de muncă:
Monitorizarea Integrată a Factorilor de Mediu

Condiții: studii superioare de lungă durată cu specializarea calculatoare - automatizări - fără vechime.

Data organizării concursului: **28.05.2002, ora 10,00** la sediul unității **Bd. Gen. Dragalina nr. 16. Telefon 280331**

(2366302)

Manitoba's Factory Outlet Store

Pune la dispoziție clientelei mult apreciatele tricouri, producție proprie, în noul spațiu amenajat din incinta fabricii.

Orar: Luni-Vineri 12:00-16:00

Adresa: str. Ursului nr. 21

S.C. MANITOBA TEX SRL

Căutăm femei pentru a coase manual paiete și mărgele, pe durată limitată (caracter sezonier)

e-mail Manitoba@inext.ro sau info@manitobatex org

Tel: 250505, fax: 281322, luni-vineri 8-16

Adresa: str. Ursului nr. 21

(2366280)

ANIVERSĂRI

Gingașe flori în casa noastră cresc,
PATRICIA MARIA OPREAN
DENISA NICOLE OPREAN
și an de an pe noi ne fericesc. Cu dragoste, noi le dorim LA MULȚI ANI și multă sănătate. Părinții și bunicii.

MATRIMONIALE

Cetățean AMERICAN, domiciliul în FLORIDA, caută soție, între 28-40 ani. Email, foto, telefon și detalii la GT1547@AOL.com (12783)

VÂNZĂRI APARTAMENTE O CAMERĂ

Vând garsonieră central, Bușteni, la parter, bun pentru privatizare, 5.500 $. Telefon 246363, 094.850.648. (12521)

Vând urgent apartament o cameră (zona 300 Micălaca), îmbunătățiri. Telefon 280251. (12685)

Vând urgent garsonieră, UTA, et. 2, parchetată, faianțată, gresiată, 4.000 Euro. Telefon 057/258990; 091.097.689. (12573)

Vând apartament o cameră, bloc, zona Alfa. Telefon 277887. (13152)

VÂNZĂRI APARTAMENTE DOUĂ CAMERE

Vând apartament 2 camere, et. I, decomandat, Alfa, negociabil. Telefon 092.569.885. (12606)

Vând apartament 2 camere decomandate, 95 mp, garaj, îmbunătățit, Micălaca 300, 11.000 USD. Telefon 267177; 094.796.534. (12689)

Vând apartament 2 camere, confort I, semidecomandat, toate îmbunătățirile, preț 10.500 USD, negociabil, mobilat 12.000 USD, negociabil. Telefon 057/279676. (12522)

Vând apartament 2 camere (ne)mobilat, et. I, Vlaicu, 11.500 USD, negociabil. Telefon 242031; 094.770.640. (12759)

Vând apartament central, două camere, et. I, îmbunătățit, preț 18.000 USD, negociabil. Telefon 094.471.922; 095.357.567. (12980)

Vând apartament 2 camere, Revoluției 80, et. I, în casă. Telefon 092 349 092, 259090, seara. (13029)

Vând apartament 2 camere, et. IV, Vlaicu, Aleea Dezna, bl. X12, sc. C, ap. 19, parchetat, gresiat, contorizat, zugrăvit, ușă metalică, boxă, balcon închis, rolete, preț 8.000 $. Te-lefon 257864, 277100. (13017)

Vând urgent apartament 2 camere, decomandat, cu mobilă + garaj, et. I, renovat complet. Telefon 259520, 094 325 620. (13010)

Vând apartament 2 camere, spațios, 2 balcoane, etaj I Vlaicu, bloc Z25, 13.000 USD. Telefon 271189; 094.151.146. (1855917)

Ocazie! Vând apartament 2 camere Ineu, Dunării, nr. 13, 3.500 USD. Telefon 250757; 095.314.404. (1855920)

VÂNZĂRI APARTAMENTE TREI CAMERE

Vând apartament 3 camere, central. Telefon 057/252715. (12555)

Vând apartament 3 camere, decomandat, parchetat, (ne)-mobilat, et. I, Micălaca, preț negociabil. Telefon 092.569.885. (12606)

Vând apartament 3 camere, decomandate, ultracentral, Chișineu Criș, etaj 2, îmbunătățit, balcon închis, contorizat apă, încălzire proprie termotecă gaz + termotecă lemne, 12.500 EURO. Telefon 094.182.812. (1159181)

Vând apartament 3 camere, Banu Mărăcine, et. IV, 100 mp, gresie, parchet, preț negociabil, 14.000 $, accept eventual 2-3 rate. Telefon 094.982.654; 095.520.483; 254752. (13025)

Vând apartament 3 camere, decomandate, ultracentral, Chișineu Criș, et. II, îmbunătățit, balcon închis, contorizat apă, încălzire proprie, termotecă gaz, teracote lemne, 12.500 EURO. Telefon 094.182.812. (1159180)

Vând apartament 3 camere, decomandat, garaj, pivniță, Z32. Telefon 218563. (12761)

Vând apartament trei camere, decomandat, 2 balcoane + logie. Telefon 277007, orele 7-22. (13104)

Vând apartament bloc, 3 camere, bucătărie, baie, pivniță, garaj sub bloc, cu apă și încălzire, parchetat, faianțat, etaj 1, Aradul Nou. Telefon 288979, 287518. (13137)

VÂNZĂRI APARTAMENTE PATRU CAMERE

Vând apartament 5 camere, decomandat, etaj 2, PRAPORGESCU și garaj cărămidă. Telefon 098.237.870. (13179)

VÂNZĂRI CASE

Vând casă 3 camere, bucătărie, localitatea Zimandul Nou nr. 315. Telefon 095.664.874.

Vând casă, singur în curte, str. 9 Mai. Telefon 091.355.686. (13034)

Vând casă, Micălaca, suprafață 1.230 mp. Telefon 092.226.403; 092.620.267. (12552)

Vând casă, suprafața construită 260 mp, subsol, parter, mansardă, încălzire termotecă, curte 130 mp, central, fără intrare auto, preț 25.000 $ (sau schimb cu apartament 3 camere central + diferență). Telefon 214416, 250890, 093.852.189. (12528)

Vând casă, zonă centrală, în Ghioroc, nr. 481. Telefon 531308 și 094.195.077. (1855388)

Vând casă cu 2 apartamente, zona Bisericii Sârbești. Telefon 057 - 211683. (12841)

Vând casă, Bujac, str, Septimiu, nr. 4, preț 12.000 $ negociabil. Telefon 275714. (12878)

Vând casă, 1990, 6 camere + anexe, garaj, grădină mică, tot confortul, Mureșel, 31.000 $, variantă casă mică + diferență. Telefon 093.040.966; 057 - 286611. (12897)

Vând casă zonă centrală, vad comercial foarte bun, preț negociabil, zilnic orele 11-17. Telefon 233563. (12520)

Vând casă Radna - central, apă curentă, ideal privatizare, amplasată la DN 7. Telefon 057/230659. (12842)

Vând casă în Cruceni, cu grădină și 4 ha pământ. Telefon 095.697.932. (12558)

Vând (schimb cu 2-3-4 camere, central sau casă) 1/2 vilă nouă (etajul) + anexă locuibilă + grădină + garaj în Cadaș (Confecții), str. Lungă nr. 11-13, ap. 2. Telefon 233573. (13073)

Vând casă în Grădiște, preț negociabil 28.000 USD. Telefon 235098. (13091)

Vând casă în apropierea Complexul Jackson, preț negociabil. Telefon 235524, 095 969 147. (1855914)

Vând casă Chișineu Criș, str. Carpați nr. 13. (1159166)

Vând casă mare, bună pentru privatizare, necesită reparații, totul este betonat, 472 mp, în Arad, str. Ciocârliei nr. 10. Telefon 057/210034, seara, dl. Mal, 056/169608, 198375. (8724)

Vând în Arad-Gai, casă nouă cu etaj, pivniță, anexe, grădină, finisată 90%, 55.000 USD. Telefon 235289. (15524)

Vând casă mare, Aradul Nou, Calea Timișorii, nr. 114. Telefon 286831. (12854)

Vând casă 5 camere, curte + grădină 280 mp, posibilități apă + gaz, str. Podului nr. 32 (Cadaș), preț 9.500 $. Telefon 277100, 257792, după ora 20. (13017)

Vând vilă, construcție din beton, Insula Mureș, zonă neinundabilă, cu vedere la Mureș, grădină mare 450 mp, preț informativ 6.000 $. Telefon 277100, 257792, după ora 19. (13017)

Vând, în Ineu, casă din cărămidă, cu toate facilitățile. Telefon 056-6182344. (1154567)

Vând casă solidă, 2 camere + dependințe, curte, grădină, ultracentral. Telefon 257022, orele 14-17. (13113)

Vând casă 3 camere, cămră, grajd, șură, cotețe, cotărci, suprafața 1.440 mp în Felnac nr. 516, la șosea. Telefon 288979, 287518, Mărcuș. (13137)

Vând casă central, 2 camere, bucătărie, baie, terasă, termotecă, curte; grădină. Telefon 228234. (13130)

Vând casă Pâncota, cu toate utilitățile, grădină mare, preț negociabil 12.500 USD. Telefon 057/281228. (13129)

Ocazie! Vând casă în Galșa, 3 camere, bucătărie, hol, baie, pivniță mare, construcție nouă, pentru privatizare, preț 13.000 EURO. Telefon 531633. (9646960)

Vând casă cu grădină, Cicir nr. 147. Informații telefon 057/242790. (13144)

Vând urgent casă nouă cu etaj + mansardă, Bujac. Telefon 349387, zilnic, orele 9-13 și 16-21. (13151)

Vând casă în Pecica, zona gării și Dacie 1310. Telefon 057/468522. (9397682)

Vând casă la drumul principal lermata Neagră, 2 camere, coridor, magazie, grădină, coteț animale, 2.300 $. Telefon 094.668.397. (1159186)

VÂNZĂRI SPAȚII

Vând gheretă metalică, 6 mp, 800 EURO, negociabil. Telefon 368923, 093 002 538. (12761)

Vindem farmacie umană funcțională, cu sediu propriu. Telefon 281405, 091.197.308. (12876)

Vând spațiu comercial, Piața Miorița. Telefon 094.880.254. (12635)

Vând gheretă Piața Miorița bar. Telefon 276782; 094.216.707. (13120)

VÂNZĂRI TERENURI

Vând LOC CASĂ 1.439 mp, CHIȘINEU CRIȘ, toate utilitățile (curent trifazic, apă, canalizare, gaz), str. Crișului nr. 3. Telefon 092 571 342, 093 357 013.

Vând teren intravilan, 5.000 mp, Aradul-Nou, apă, gaz, agent termic, curent. Telefon 092.355.963. (11980)

Vând grădină Gai, 1.450 mp. Telefon 057/252715. (12555)

Vând loc de casă în Galșa, 740 mp, comuna Șiria. Informații Mara Elena, Galșa nr. 46. (12796)

Vând teren intravilan, 5000 mp, Aradul Nou, apă, gaz, curent, agent termic. Telefon 092.355.963. (12808)

Vând 2.000 mp teren în Subcetate. Telefon 095.697.932. (12558)

Vând loc casă Tisa Nouă, 1.450 mp, proiect casă. Telefon 286917. (13139)

VÂNZĂRI AUTO

Vând Dacia 1410, an 2000, cu CIV și numere noi, culoare roșu metalizat, preț 2.450 $. Telefon 095.489.918. (12550)

Vând Dacia, an 1998, cu CIV și numere noi, culoare bej metalizat, cu geamuri ionizate, preț 66.000.000 lei, negociabil. Telefon 095.674.736. (12550)

Vând Dacia autoutilitară cu obloane, an 2000, stare foarte bună, 3.100 Euro. Telefon 092.979.950. (13068)

Vând asistență tehnică TV cu CIV, motor Brașov. Telefon 381800, 212038; 092.315.686. (12549)

Vând Mitsubishi Spacewagon 1,8 TD, 7 locuri, 1991, 4.000 USD. Telefon 093.235.851. (12562)

Vând DACIA 1310, an 1984, CIV, numere noi, avariat puțin, 600 EU; OLTCIT AN 1986, CIV, numere noi, 300 EU. Telefon 286211. (12699)

(Continuare în pagina 14)

(Urmare din pagina 13)

Vând Renault Clio Simbol, nou, argintiu metalizat, full extrase, 7.500$. Emigrez. Telefon 250966, 092 344 621. (12474)

Vând IZOTERMĂ FRIGORIFICĂ MERCEDES, 8,2 t util, trapă, 4.500 $. Telefon 092 537 335. (12764)

Vând Opel Vectra, an 1992, 3.500 Euro, negociabil. Telefon 092.542.004. (12813)

Vând Mercedes Cobra 200, preț 1400 Euro. Telefon 094.184.685. (12814)

Vând Opel Vectra 1990, motor 2000 i, avariat față, neânmatriculat. Telefon 283769. (12535)

Vând ANVELOPE second-hand AUTOTURISME, ARO, CAMIOANE, prețuri avantajoase. Telefon: Arad - 259339; 094.706.321; Lipova - 563027, 563145. (12564)

Vând Opel Vectra B, 1997, impecabil, preț 7.400 $ și VW Bora, 2001, Euro 4, 16.600 EURO. Telefon 094.813.406. (1855392)

Vând combină C.14, stare foarte bună. Telefon 233325; 094.439.365. (12994)

Vând Dacia 1310, an 1988, CIV + talon, stare bună de funcționare. Telefon 251503; 093.542.958. (13033)

Vând 2 tractoare U-650, stare perfectă. Telefon 094.405.175. (1159183)

Vând Audi 100 CC benzină, an fabricație 1988, culoare alb, stare perfectă, recent adus din Germania. Telefon 095 973 100 și 057-411147. (13095)

Vând Ford Sierra 85, benzină, neînmatriculat, stare excepțională, preț excepțional. Telefon 094 568 863. (13100)

Vând cauciucuri microbus noi 225-70-15 C. Telefon 279582. (9806)

Vând motor Dacia 1400 cmc și cutie viteză 5 trepte. Informații comuna Apateu, telefon 327144. (5336834)

Vând Saviem 7 tone. Telefon 057 - 270986. (12262)

Vând autoizotermă Tóyota Hiace 1,5 tone. Telefon 094.880.254. (12635)

Vând autofrigorifică Dacia 1304 papuc. Telefon 094.880.254. (12635)

Vând combină recoltat cereale John Deere 430, preț negociabil. Nădlac, telefon 474528, orele 8-10. (12977)

Vând Ford Mondeo 94 benzină, motor 1,6 16 V injecție, închidere centralizată, ABS, servo direcție, turelă, volan reglabil, dublu airbag, jenți aluminiu în cinci spițe, culoare argintiu metalizat, casetofon, preț 6.000 $, negociabil. Telefon 091 097 621. (9398683)

Vând combină C 14 cu Rips, plug cu 3 capuri și Dacia 1410 (22.000.000 lei). Telefon 327363. (13118)

Vând tractor U 650, fabricație 1995. Telefon 095.691.210. (13125)

Vând Mercedes MB 100, an fabricație 1989. Telefon 092.336.307; 057/283020. (13161)

Vând combină stăină și vibrochen pentru U 650. Telefon 094.882.963. (13159)

Vând Opel Vectra 1,7 TD, an fabricație 1995, full extrase, închidere centralizată, dublu airbeg, trapă, ABS, servo. Telefon 094.604.072. (1159188)

Vând Mercedes 190 D, neânmatriculat. Informații telefon 094.607.113. (13193)

Vând Opel Record 2,2 an fabricație 1986, stare excepțională, neânmatriculat, preț negociabil. Telefon 348015.

Vând Audi 80 butoiaș, 1992, PF, Ineu. Telefon 094.833.025. (1154570)

VÂNZĂRI ELECTRO

Vând TV color cu telecomandă și garanție (1.500.000-4.000.000 lei), mașini spălat automate, video, str. Unirii nr. 4, orele 10-18. Telefon 284000. (13097)

Vând TV color, mașini de spălat, video, CD player, toate cugaranție, prețuri avantajoase (TV 1.500.000-4.000.000 lei, mașini spălat 2.000.000-5.000.000). Telefon 275681. (13097)

Vând CASE MARCAT FISCALE, CÂNTARE și PLATFORME ELECTRONICE, NUMĂRĂTOARE de BANI. Telefon 282829; 272727. (f.2365911)

Vând CASE MARCAT FISCALE, CÂNTARE ELECTRONICE și CONSUMABILE. Telefon 281188; 211211. (c.96)

Vând TV color între 1.000.000-3.700.000 lei, frigidere, combine, congelatoare și lăzi frigorifice între 2.000.000-4.350.000 lei, mașini automate între 3.000.000-3.700.000 lei. Telefon 274600, orele 9-19. (12690)

Vând televizoare color, mașini de spălat, frigidere, congelatoare, la prețuri accesibile, garanție 6-12 luni. Telefon 057 - 233511; 091.076.611. (12869)

Ocazie! Vând Nokia 9110 comunicator baterie Lion, fax, email SMS, Web, recent adus din Germania, preț 390 $ negociabil. Informații telefon 095.534.985 după ora 19. (12890)

Vând foarte avantajos, eventual cu plata în rate, frigider mic cu congelator Siemens fabricat 2001. Telefon 289667. (12510)

Vând TV color Philips 37-51 cm, fabricat 2000, cu plata în rate. Telefon 274118. (12510)

Vând mașină de spălat automată Bock, fabricație 2001, 1.400 rotații/minut, eventual cu plata în rate. Telefon 289667. (12510)

Vând congelator Boch 4 sertare. Telefon 274118. (12510)

Vând mixer orchestră 12 canale stereo, cu putere separată și boxe Dynacord. Telefon 289667. (12510)

Vând combină frigorifică generație nouă, cu dozator gheață + apă rece, eventual cu plata în rate. Telefon 274118. (12510)

Vând turn muzical deosebit foarte puțin folosit 2x200 W cu boxe, Sony. Telefon 274118. (12510)

Vând piese și accesorii pentru orice tip mașină de spălatr automată. Telefon 289667. (12510)

Vând amplificator Dolby Sourand Philips cu boxe și telecomandă, CD Tehnics dublu deck, audio Universum, video Grundig. Telefon 274118. (12510)

Vindem Pentium diferite configurații, complet, de la 90 $ în sus. Telefon 280260. (12524)

Vindem HDD IBM 40 GB 7200 nou, 79 $. Telefon 280260. (12524)

Vindem Pentium 2-233 MHz 64 RAM HD 2,5 CD ROM sunet, boxe, monitor tastatură maus, 200 $. Telefon 280260. (12524)

Vând televizoare color, preț accesibil. Telefon 211861. (12554)

Vând aparatură electrocasnică second-hand, cheș și în rate, cu avans zero: FRIGIDERE, COMBINE, LĂZI FRIGORIFICE, CONGELATOARE, TV COLOR, VIDEO, ASPIRATOARE, MAȘINI de SPĂLAT AUTOMATE, MOBILĂ la comandă. Telefon: Arad - 259339; 094.706.321; Lipova - 563027, 563145. (12564)

Vând frigider, 1.500.000; congelator 1.800.000, prețuri negociabile. Telefon 273965, 091 838 968. (1855902)

Vând 486, 1.850.000; P 133, 3.300.000, PII 266, 6.600.000 cu monitor color, tastatură, mouse, garanție, Chișineu Criș, lângă cinemtograf. Telefon 523108; 523144. (1159177)

Vând vitrină frig ALCO - 7 milioane, casă bani - 7 milioane, vitrină frig - 4 milioane, congelator - 2 milioane. Telefon 284494. (12832)

Vând televizoare color, diagonale 51-54 cm. Telefon 338090, Arad. (13146)

Vând SINTETIZATOR „YAMAHA DX-7", recent adus din Austria, preț 450 $, negociabil. Telefon 273001. (13169)

VÂNZĂRI DIVERSE

Vând FIER BETON 10.000 lei/kg, str. Independenței nr. 7, Bujac. Telefon 273785; 095.320.938.

Vând PLASĂ GARD zincată - 22.000 lei/kg, toate dimensiunile; COTURI și BURLANE FUM - 25.000 lei/buc; CUIE - 17.500 lei/kg; PLASĂ RABITZ - 40.000 lei/kg; SÂRMĂ NEAGRĂ - 17.500 lei/kg; SÂRMĂ ZINCATĂ și ELECTROZI SUDURĂ, str. Vrabiei nr. 4. Telefon 289997, 094.289.997.

Vând dormitor Mona Lisa. Telefon 255261; 093.029.561.

Vând rolete plastic import - 270.000 lei/ mp, rolete lemn tei - 450.000 lei/ mp, obloane mobile din lemn - 850.000 lei/ mp, jaluzele verticale și orizontale. Telefon 092.282.380, 056-471939. (12189)

Vând NISIP și BALAST, la domiciliul clientului. Telefon 261946; 259556. (12582)

Vând PUI DE CARNE, greutate cca 500 gr. Informații telefon 462974. (1154616)

PUI DE ȘIRIA! Vindem populației, în limita stocului, la ferma „PRODAGRO CETATE" din Șiria, azi, 11 mai 2002, PUI VII DE CARNE de cca 200 gr și de cca 900 gr. Asigurăm permanent concentrate de cea mai bună calitate. Informații telefon 094 577 826. (12712)

Vindem cherestea brad, uscată în uscător, preț avantajos. Telefon 093 183 714, 206232. (12753)

Vând ERBICIDE de toate tipurile. Telefon 253973; 093.727.470. (12829)

Vindem utilaje tâmplărie vechi, din Elveția, foarte avantajos. Telefon 093 183 714. (12753)

Vând, din dezmembrări sere țeavă și sticlă. Telefon 094 649 637, 091 288 627. (12754)

Vând colțare, canapele. Telefon 286069, 094 604 016. (12790)

Vând colțare și canapele noi din pluș SUA la prețuri accesibile. Telefon 094.509.801; 270018. (12820)

Vând LEMNE FOC, tăiate, esență tare, la domiciliu. Telefon 276488, Grădiște. (12828)

Vând vacă de 5 ani cu vițea. Telefon 057 - 561797. (9398678)

Vând NISIP, BALAST, cantități MICI și MARI. Telefon 091.097.763. (12875)

Vând LEMNE FOC, NISIP, BALAST, la domiciliu. Telefon 210771. (12875)

Vând LEMNE FOC, NISIP, BALAST, la domiciliu. Telefon 277027. (12875)

Vând dormitor Living, masă rabatabilă 4 scaune, 2 carpete, 2 fotolii mici, televizor color, masă televizor, prețurile la vedere. Telefon 233563. (12520)

Vând boltari omologați, termoizolanți, calitatea I, din zgură, cărămidă sau beton, 14 modele, borduri, pavele. Telefon 095.634.885; 092.621.600. (12531)

Vând convenabil baloți paie la domiciliul clientului. Telefon 094.633.584. (12537)

Vând urgent 2 locuri, Cimitirul Eternitatea (UTA), aranjate cu plăci și cruce. Telefon 280251. (12685)

Vând tocătoare resturi vegetale pe două rânduri. Telefon 415108; 094.555.327. (1855391)

Vând canapea + fotoliu din piele, model deosebit, preț 8.500.000. Telefon 348606. (1855397)

Vând SRL, fără datorii, cu Peugeot 206 în capital social și cu spațiu comercial central, chirie RECONS, preț real 20.000 USD. Telefon 092.349.064. (13009)

Vând buxus pentru gard viu cu 50% sub prețul pieții. Telefon 251496. (13036)

Vând PURCEI între 30-60 kg. Informații la telefon 090.310.282. (13075)

Vindem PUI VII DE CARNE, din ȘIRIA, cca 450 gr, zilnic 8-19. Telefon 090 671 729. (1855913)

Vând PARCHET FAG, parchet laminat, prețuri minime. Telefon 235271, 094 555 338. (1855911)

Vând materiale de construcții și produse chimice, zilnic, str. Pelicanului nr. 1, Grădiște. Telefon 235627. (10252)

Vând pui carne, rasa Boriler, de 3 săptămâni. Telefon 218175 Arad. (12776)

Vând trei locuri de veci, complete (placă, bordură) Cimitirul Pomenirea, Arad. Telefon 561503, Lipova. (9398674)

Vând purcei 8 săptămâni. Telefon 218106. (12900)

Vând mobilier comercial. Telefon 092.735.606, orele 8-19. (12826)

Vând uși, geamuri, rolete plastic, import. Telefon 095.380.320. (12815)

Vând aparat fotografiat Olympus C-1 zoom, digital, display (convenabil). Telefon 057-253553. (13056)

Vând puicuțe Rosso de 7 săptămâni și de 3 săptămâni. Telefon 262619. (13080)

Vând pui de carne rasa Broiler, la 3 săptămâni 450 gr, 31.000 lei. Telefon 473047. (13085)

Vând convenabil recamier extensibil, cadru lemn furniruit, cu ladă. Telefon 338239. (13083)

Vând un loc veci Eternitatea, în față. Telefon 231833. (1855906)

Vând purcei de 8 săptămâni. Telefon 244993, după ora 16. (13115)

Vând garaj, P-ța Agro - Vlaicu. Telefon 289175, 255401, seara. (13133)

Vând 2 bivolițe de jug și lapte de 8 ani. Dezna, telefon 312770. (13153)

Vând lână după ovine și fag, stejar, cireș pe picior. Telefon 310809. (13154)

Vând NISIP, BALAST la domiciliu. Telefon 279063; 093.880.274. (13157)

Vând betonieră. Telefon 233942. (13163)

Vând buștean fag. Telefon 231082 sau 095.252.501. (13170)

Vând linie mașini cusut industriale, triplok, uberdek, liniare, kulis mobil. Telefon 281984; 096.700.957. (13173)

Vând mașină făcut pufuleți. Informații telefon 091.183.874. (13181)

Vând ARO carosat și patru cai. Telefon 461685, Cuvin. (15199)

Vând doi tăurași peste 300 kg și trei porci peste 100 kg. Telefon 289232 sau 216863, Munar, nr. 23, Vlad. (1855918)

CUMPĂRĂRI TERENURI, IMOBILIARE

Cumpăr teren agricol în Sederhat, Asociația Mureșul (Arad) și Pecica. Telefon 057 - 253250. (12877)

Cumpăr teren pentru construcție 4.000 mp, apă, curent, gaz. Telefon 057-281988; 092.528.172. (13016)

CUMPĂRĂRI DIVERSE

Cumpăr vaci, vițele, tauri. Telefon 288968, 092.941.123. (12896)

Cumpărăm vaci și juninci. Telefon 250866; 095.681.191. (12676)

Cumpăr pene și coarne de cerb. Telefon 210480, orele 17-22. (12632)

Cumpărăm porci pentru sacrificat, plata pe loc. Telefon 095 256 060. (12740)

Cumpăr pene vechi și noi. Telefon 214581, 090.871.763. (13185)

CERERI ȘI OFERTE DE SERVICII

LA TORRE IMPEX angajează ȘTANȚATORI în piele. Relații, str. Patria, nr. 14. Telefon 285366. (12909)

SC SECURITY SRL angajează PERSONAL de PAZĂ (băieți). Telefon 228786. (12561)

Complex turistic GURA RAIULUI angajează CONTABILĂ și BUCĂTĂREASĂ cu carte muncă. Asigurăm cazare, masă, salar atractiv. Telefon 092.698.720.

Angajăm TINERE între 18-22 ani, producție industria alimentară. Telefon 287202; 092.247.219, orele 9-17. (13027)

Angajăm ZIDARI constructori, salar bun, în funcție de probă de lucru. Telefon 091.583.110. (13044)

SC ATLASSIB SRL anagajează: AGENT TURISM: studii medii sau superioare, domiciliul în ARAD, experiență în activitatea de birou, cunoștințe operare calculator, permis conducere, telefon. Relații 069-224101 sau 069-231012 int. 354 sau 391. (13050)

LOTERIA ROMÂNĂ angajează VÂNZĂTORI în agenții și volanți. Căutăm COLABORATORI MANDATARI. Telefon 255699, 092 650 451. (12789)

Căutăm INSTRUCTORI ANTRENORI pentru TENIS CÂMP-FLORIDA, vârsta 20-30 ani. Email, foto, scurt CV, telefon. Adresa GT1547@AOL.com (12783)

CONTRACTE AVANTAJOASE pentru FEMEI, în ELVEȚIA, ITALIA. Telefon 245570, 095 960 849. (13102)

Angajez BĂIAT serios pentru SPĂLĂTORIE AUTO. Telefon 092 273 759. (13089)

SC angajează barmană. Telefon 256735.

MEDICI, cunoscători ai limbii maghiare, doritori de câștiguri în plus din domeniul MEDICINEI PREVENTIVE. Prioritate au cei din ARAD și împrejurimi. Telefon 057/ 229259; 091.630.042. (1855916)

Societate comercială angajează AGENT TURISM cu brevet, cunoscător al limbii engleze. Informații telefon 095.202.877. (13122)

Societate comercială angajează OPERATOARE CALCULATOR și VÂNZĂTOARE. Telefon 289812, orele 9-14. (13145)

Angajăm BARMAN-OSPĂTAR (fete). Telefon 218820. (13150)

SC RAFAELLO DISTRIBUTION SRL angajează AGENT COMERCIAL pentru ARAD. Cerințe: experiență în domeniul vânzărilor minim 1 an, carnet conducere, autoturismul propriu constituie avantaj. Se oferă condiții de salarizare avantajoase. Relații telefon 057/270025; 092.450.595. (13176)

Angajăm TINERI, DINAMICI, salar atractiv + comision zilnic. Telefon 280043; 091.662.799. (13184)

Angajăm VÂNZĂTOARE și PATISERE pentru Strand, salar 3 - 4 milioane lei, vârsta maxim 35 ani. Informații Subcetate, str. Gladiator, nr. 25, orele 15-18. (13197)

PRESTĂRI SERVICII

Executăm TRANSPORT MĂRFURI camion 16 t, 48 mc. Telefon 246418; 092.645.942. (12568)

DIVERSE

Vizionara VALERIA, fiica părintelui ANDERSON, este prezentă în Arad. Telefon 258116; 091.821.162. (13037)

PL VEGA CONSTRUCT SRL, cu sediul în Lipova, str. Pompierilor nr. 9, solicită autorizație de mediu pentru punctul de lucru situat în Lipova, str. C. Timișorii nr. 12. Eventualele contestații se pot depune la Agenția de Protecția Mediului Arad, Bd. Dragalina nr. 16. (9398681)

SC GAPA SRL cu sediul în Arad, str. Rândunicii 57, dorește autorizație de mediu pentru atelier de artizanat lemn, în str. Rândunicii 57. Eventualele contestații se pot depune la Agenția de Protecția Mediului Arad, Bd. Dragalina nr. 16. (13039)

SC PROD METAL B&T SRL cu sediul în Arad, str. Ghiba Birta nr. 38, dorește prelungirea autorizației de mediu pentru activitatea construcții metalice, tinichigerie ușoară, în str. Ghiba Birta nr. 38. Eventualele contestații se pot depune la Agenția de Protecția Mediului Arad, Bd. Dragalina nr. 16. (12565)

SC TOTI PROD-IMPEX SRL cu sediul în Arad, str. Ghiba Birta nr. 38, dorește prelungirea autorizației de mediu pentru activitatea atelier prelucrări mecanice prin așchiere în str. Ghiba Birta nr. 38. Eventualele contestații se pot depune la Agenția de Protecția Mediului Arad, Bd. Dragalina nr. 16. (12563)

AGENȚIA TERITORIALĂ a TABERELOR ȘCOLARE ARAD solicită OFERTE de PREȚURI la CARNE și PREPARATE din CARNE, PRODUSE LACTATE, precum și alte produse alimentare și nealimentare. Ofertele se vor depune în B-dul Revoluției nr. 69 Arad, până la data de 17 mai 2002. Informații telefon/fax 253703. (13124)

(Continuare în pagina 15)

(Urmare din pagina 14)

CITAȚII

Se citează pârâtul LEJA PETRU, cu domiciliul necunoscut, în proces cu reclamanta LEJA MARIA LIPA, pentru divorț fără minori, cu termen de judecată la data de 29 mai 2002. (9398681)

Numiții: OANCEA IOAN, OANCEA ANA, OANCEA MARIA, OANCEA ANTIȚA, OANCEA MARIA și OANCEA FLORE, sunt citați la JUDECĂTORIA INEU, pentru data de 29 mai 2002, ora 8, în proces cu TULCAN ANTIȚA și TULCAN PETRICĂ pentru uzucapiune. În caz de neprezentare cauza se judecă în lipsă. (1154568)

Se citează numitul IRIMIA ADRIAN-NICOLAE, cu domiciliul necunoscut, pentru termenul din 29 mai 2002, ora 10, pentru dezbaterea cauzei succesorale privind pe defunctul IRIMIA NECULAI, decedat la data de 5 iulie 1991, cu ultimul domiciliu în Arad, la BIROUL NOTARIAL PUBLIC, str. I. Vidu nr. 2, Arad. (12892)

Numita Văcean Floare cu domiciliul necunoscut, este citată pentru data de 29.05. 2002, ora 8, la Judecătoria Ineu, în dosar nr. 451/2002, în proces cu Dudan Onuț Gherasim pentru uzucapiune. În caz de neprzentare, cauza se judecă în lipsă. (1154571)

TURISM

AMAD TOURISTIK efectuează transport internațional SPANIA, ITALIA, PORTUGALIA, FRANȚA, GERMANIA, cu autocare moderne. Asigurări medicale. Rezervări zilnic, Arad, str. Clișca, nr. 2, telefon 057 - 254453; 094.969.742. (3252)

Pletl

Asigură zilnic transport de persoane în GERMANIA pe ruta: Passau - Regensburg - Nürnberg - Würzburg - Aschaffenburg - Frankfurt - Giéssen - Siegen - Köln - Düsseldorf - Essen - Dortmund - Deggendorf - Land-shut - Mühldorf - Augsburg - Ulm - Heilbronn - Stuttgart - Pforzeim - Karforuhe - Heidelberg - Mannheim. Călă-torii în autocare noi, moderne, însoțitoare de bord, două bagaje gratuite, o masă caldă în UNGARIA. Cu plecare din KARLSRUHE: SPANIA, FRANȚA, PORTUGALIA. Intermediem asigurări medicale. NOU! Din 1 aprilie 2002, săptămânal excursie la COSTA AZAHAR, 11 zile (7 înoptări + mic dejun), 359 Eu. Informații și înscrieri, la AGENȚIILE PLETL din: ARAD, telefon 057/252291; LIPOVA - 057/561377; 563011. (c.)

SCHIMBURI

Schimb apartament, Fortuna, 2 camere, confort 1, termopan, gresie, faianță, contorizat, cu casă singur în curte, grădină, apă, gaz, prefer Pârneava, ofer diferență. Telefon 057/229110. (1855901)

ÎNCHIRIERI

Închiriez (ofer) căsuță pe strand, cu îmbunătățiri multiple. Telefon 093.235.851. (12562)

Oferim spre închiriere SPAȚII COMERCIALE pentru magazine, depozite, producție. Telefon 281036. (c.)

Închiriez apartament 1 cameră mare, ideal birou (locuit), telefon, satelit, central, 100 EU. Telefon 092.709.493; 092.837.714. (12898)

Închiriez (ofer) garsonieră, zona Bușteni, tot confortul. Informații telefon 241515. (13045)

Caut să închiriez apartament central 2 camere. Telefon 094.577.050. (12797)

Închiriez pentru firmă apartament Bd. Revoluției nr. 80, et. I, 200 $. Telefon 092 349 092, 259090 seara. (13029)

Caut pentru închiriere (minim 4 luni) apartament 1-2 camere, curat, cu telefon, geamurile spre parc, pe str. Praporgescu. Telefon 057/ 229259; 091.630.042. Vă rog în limba maghiară. (1855915)

Dau cu chirie apartament central, mobilat modern. Telefon 281110. (13167)

Ofer spre închiriere unei familii serioase, condiții foarte avantajoase, cameră, bucătărie, baie, gaz, la casă, intrare separată, zona Alfa. Telefon 212682.

PIERDERI

Pierdut legitimație de călătorie eliberată de Facultatea de Arte Plastice Oradea, pe numele Ignișca Claudia. O declar nulă. (13043)

Pierdut carnet șomer eliberat de AJOFM Arad, pe numele Manea Irinel Cosmin. Îl declar nul. (13070)

Pierdut carnet evidență șomaj eliberat de AJOFM Arad, pe numele Zamfir Ioan. Îl declar nul. (12552)

SC FRIZERIA CORSO SRL, cod fiscal R 1684268 declară că a pierdut Registrul inventar. Îl declarăm nul. (13059)

Pierdut carnet asigurat, eliberat de CAS Iași, pe numele Gîlcă Margareta. Îl declar nul. (13132)

Pierdut carnet de șomer, eliberat de AJOFM, filiala Pâncota, pe numele Mecleș Dan Augustin. Îl declar nul. (13155)

Pierdut carnet de șomaj, eliberat de AJOFM Arad - Oficiul Forței de Muncă Chișineu Criș, pe numele Onuțu Dumitru. Îl declar nul. (1159182)

SC BELSIRIM SA, cu sediul în Arad, str. Câmpul Liniștii nr. 1A, declară pierdute actele emise de Banca Națională a României cu privire la înregistrarea în Registrul Datoriei Private Externe a modificărilor aduse la contractul de leasing nr. 17/1999. (13165)

Pierdut chitanțier parțial completat de la nr. 7362501-7362550 aparținând SC AQUAE DEA ENG. Îl declar nul. (13182)

SERVICII FUNERARE

RO STYL COMPANY

SERVICII FUNERARE COMPLETE

PRODUCĂTOR SICRIE

ARAD, STR. M. EMINESCU 22, TELEFON 214.422

Magazin deschis și noaptea

OFERIM
- SICRIE 10 MODELE DE LA 800.000 LA 3.600.000
- SICRIE LUX 4 MODELE DE LA 4.500.000 LA 20.000.000
- LENJERIE DECES 6 MODELE DE LA 300.000 la 2.000.000
- CRUCE, LUMÂNĂRI, PROSOAPE, BATISTE, MÂNERE și ȘURUBURI SICRIU

OFERTĂ SICRIU FAG CRUCE RESPETE 1.500.000

APELÂND LA SERVICII: ÎMBRĂCAT, FORMOLIZAT ȘI TRANSPORT BENEFICIAȚI DE 15% REDUCERE

LA SICRIU ȘI TRANSPORTUL LA DOMICILIU GRATUIT

▼PLATA ȘI DUPĂ ÎNCASAREA AJUTORULUI DE ÎNMORMÂNTARE.

PĂREREA DVS. CONTEAZĂ!

TELEFON 094.690.121

SC „IN MEMORIAM" SRL
str. EMINESCU nr. 4
(ATENȚIE, vizavi de CINEMA MUREȘUL)
Tel. 057-211929, 093.343.964
str. ORIZONTULUI nr. 9A (Bujac)
oferă SERVICII FUNERARE COMPLETE - NON STOP.
Sicrie-modele multiple (simple-lux), sicrie import ITALIA, ACCESORII. Intermediem COLACI, COLIVĂ etc.
ÎMBĂLSĂMĂM GRATUIT (formolizat).
TRANSPORT ÎN ORAȘ GRATUIT
SERVICII: SPĂLAT, ÎMBRĂCAT
PLATA ÎN RATE.
Transport INTERN - INTERNAȚIONAL

DECESE

Cu adâncă durere în suflet anunțăm încetarea din viață a iubitului nostru soț, tată, fiu, unchi și cumnat

MICHELBACH JOAN,

în vârstă de 62 ani. Înmormântarea va avea loc azi, 11 mai 2002, ora 13, de la Capela Cimitirului Micălaca. Familia îndoliată.

CONDOLEANȚE

Colegii de la Consiliul Județean Arad transmit sincere condoleanțe domnului HANGANU VIOREL la decesul mamei soacre.

Mulțumim tuturor prietenilor și colegilor care au fost alături de noi în suferința pricinuită de moartea tatălui nostru drag

ȘTIOP AUREL.

Fiicele ANA HĂNCILĂ și LUCIA ȘTIOP. (13134)

Suntem alături de colega noastră, LENUȚA PRIBAC, în aceste momente grele ale despărțirii de mama sa dragă. Colegii de la Casa Județeană de Pensii. (13177)

Sincere condoleanțe familiei DORHA MIHAI la trecerea în neființă a mamei dragi,

KOMLODI ARANKA, născută CSORDAS.

Familiile CIOLOCOI și MATEI.

Colectivul Primăriei SEMLAC este alături de familia ARDELEAN prin pierderea celui drag,

ARDELEAN GEORGE,

fost Secretar al Primăriei. Sincere condoleanțe! (13191)

Colectivul Școlii Generale din SEMLAC, este alături de doamna AVRAM SMARANDA în marea durere a pierderii tatălui drag,

ARDELEAN GEORGE.

Sincere condoleanțe! (13190)

Suntem alături de colega noastră ȘINCA RODICA în clipele grele prin pierderea tatălui socru, în Germania. Sincere condoleanțe! Colectivul Primăriei SEMLAC. (13189)

Suntem alături de familia COSTEA în clipele grele ale despărții de tatăl lor. Sincere condoleanțe! Familia Magda Nelu și Oana. (15201)

Suntem alături de colega noastră SILVIA HANGANU la marea durere pricinuită de trecerea la cele veșnice a mamei sale. Sincere condoleanțe familiei! Personalul Administrativ din cadrul Universității „Aurel Vlaicu". (15204)

Suntem alături de prietena noastră SILVIA HANGANU la marea durere pricinuită de dispariția mamei dragi. Liana și Sorin Lammert. (15210)

COMEMORĂRI

Se împlinesc 2 ani de la plecarea în veșnicii a celei care a fost o soție și mamă iubitoare și devotată

OLIVIA TRIF.

Te plânge soțul și copiii. (12534)

Cu tristețe în suflet amintim că se împlinesc 4 ani de la dureroasa despărțire de dragul și bunul nostru soț și tătic,

CRISTIAN SĂLĂȘAN,

plecat prea timpuriu de lângă noi. Timpul nu poate șterge dorul și tristețea din inimile noastre, în care vom păstra veșnic vie imaginea sufletului tău bun și nobil. Rugăm pe bunul Dumnezeu să te odihnească în pace! În veci nemângâiați: soția JENI și fiul CIPRIAN. (12551)

Trecerea timpului nu va șterge niciodată durerea care ne-a sfâșiat sufletul prin pierderea dragului nostru soț, tată, socru, bunic

PETRESCU MIHAIL.

Dumnezeu să te odihnească! Familia. (12991)

Se împlinesc 7 ani de la moartea tatălui, bunicului, socrului nostru,

BOTESCU CONSTANTIN

și respectiv 2 ani de la moartea mamei, bunicii, soacrei noastre

BOTESCU MAGDALENA.

Familiile îndoliate: BOTESCU, BOLBA, PASCU și MORAR. (13020)

Se împlinesc 6 luni de la trecerea în neființă a bunului și iubitului nostru tată, socru și bunic,

PETRIȘ IOAN.

Dumnezeu să-l odihnească în pace! Parastasul va avea loc duminică, 12 mai 2002, ora 12, la Biserica Ortodoxă de pe str. Eminescu. Fiul, nora și nepoata Nicoleta. (13098)

Mâine, 12 mai 2002, se împlinesc 3 ani de zile de la decesul iubitei mele mame,

KAMMER ELENA.

Fiica INGRID, îndurerată. (13099)

S-a scurs un an de lacrimi și dor de când ai trecut în lumea celor drepți, bunul nostru

GROZA PETRU.

Comemorarea sâmbătă, 11 mai 2002, ora 13, la Cimitirul din Micălaca. Nu te vom uita niciodată. Familia îndoliată. (13136)

IN MEMORIAM - 9 mai 2002 - durere și dor nealinate de trecerea celor 6 luni de la plecarea în nemurire a celui ce-a fost soț și tată

ILE TEODOR.

Un trist și pios omagiu. Familiile VARADIE, PETROVAN și FORȚ. (13128)

Se împlinesc 6 săptămâni de când a plecat dintre noi tatăl, socrul și bunicul nostru

CĂPRAR IOAN,

fost veteran de război. Parastasul de pomenire va avea loc azi, 11 mai 2002, ora 14, la Biserica Ortodoxă Șega II (UTA). Dumnezeu să-l odihnească în pace! Fiica PUȘA, ginerele FLORIN și nepoții PAUL și EUGEN EDELENI. (13126)

Se împlinesc 6 luni de la fulgerătoarea dispariție din viață a celui care a fost soț, tată, frate și cumnat

VASILE CORDOȘ

și 6 săptămâni de la decesul iubitului nostru tată, socru și bunic

IVANCA GHEORGHE

din FELNAC, veteran de război. Comemorarea, duminică, 12 mai 2002, ora 11, la Biserica Ortodoxă din comuna FELNAC - ARAD. Îndurerați, fiicele, ginerele și nepotul, vă vom păstra veșnic în amintirea noastră. (13123)

Cuvintele nu pot exprima durerea din sufletele noastre, la împlinirea unui an de la trecerea în neființă a iubitului nostru soț, tată, bunic și frate

CORNEA NEȚA.

Slujba de pomenire și parastasul vor avea loc azi, 11 mai, ora 14,30, la Bisericuța din Cimitirul Pomenirea. Dumnezeu să te odihnească în pace. Familia. (13148)

O clipă de aducere aminte pentru cel ce a fost prietenul nostru

CORNEA NEȚA.

Familia ROB. (13149)

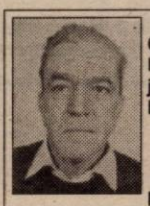

Se împlinesc 6 săptămâni de lacrimi, dor și jale de când bunul meu soț

MIHAI PĂUN

m-a părăsit pentru totdeauna. Soția CORNELIA. (13164)

De 6 săptămâni te plâng neîncetat

PĂUN MIHAI.

Fiica CARMEN, ginerele ANTONELLO și nepoata MARA. (13164)

Un gând pios, o rugăciune și o lumânare la împlinirea a 6 săptămâni de la decesul celui care a fost

PĂUN MIHAI,

tată, socru și bunic. Fiul CORNEL, fiica MIHAELA, nora AURICA, ginerele NICU și nepotul MARIAN. (13164)

Se împlinesc 6 săptămâni de când a plecat de lângă noi pe drumul fără de întoarcere, la vârsta de numai 15 ani și 5 luni

UNGUR MARIA NARCISA.

„Rămâi o amintire veșnică/ În sufletele noastre și în gând/ O lacrimă, o floare și o lumânare/ Îți vom pune mâine, pe tristul tău mormânt." Parastasul va avea loc la Biserica din Calea 6 Vânători, duminică, 12 mai 2002, ora 10. Dumnezeu să te odihnească în pace! Familia UNGUR: RADU, MARIA și surioara IOANA MIRUNA. (13178)

Azi, 11 mai, zi sfântă pentru noi cei care am iubit-o, adorat-o, prețuit-o, îndrăgit-o și cinstit-o pe cea care a fost unica și scumpa noastră soție, mamă și mamă soacră,

doamna NICODIM OLGA.

Am da ani din viață ca să-i mai putem spune măcar odată LA MULȚI ANI, MAMII, să-i dăruim cele mai frumoase flori și să o îmbrățișăm cum numai noi știam să o facem. Cu durere în suflet și în glas, putem spune doar - Dumnezeu să te ierte, Mami dragă, să te odihnească în pace, acolo la loc de cinste unde ești și să dăruiești dragoste, bunătate, căldură și blândețe și celorlalți aflați în Împărăția bunului Dumnezeu, așa cum ai făcut cu semenii tăi și cei dragi de pe Pământ. În data de 14 mai, comemorăm 6 luni de zile și de nopți, de când ai închis ochii cei mai frumoși din lume, Mami dragă, pentru totdeauna, lăsând în urmă un gol imens, un dor nestins, o durere nemărginită și un izvor nesecat de lacrimi. Pentru tot ce ai făcut pentru noi îți vom păstra veșnică recunoștință, chipul tău frumos și blând va rămâne viu de-a pururi în gândurile și sufletele noastre îndoliate, trecerea timpului neputând vreodată să îl șteargă, ba dimpotrivă ne va călăuzi în tot ceea ce vom face, câte zile vom avea pe acest pământ. „Cât ai trăit te-am iubit/ Cât vom trăi te vom iubi și preaslăvi/ Acolo sus cineva mereu ne va iubi/ Nici chiar moartea nu o va putea opri/ Atâta timp cât vom trăi./ Tu sfântă Mami între sfinți vei fi/ Chipul tău ne va-nsoți/ Iubirea ta ne va iubi/ Blândețea ta ne v-a-mblânzi/ Undeva, cândva ne-om reîntâlni/ Și nu ne vom mai despărți/ Tu sfântă, Mami, între sfinți vei fi/ Și moartea nu va mai birui/ Dragă mami, așa va fi, asta să știi!" Pe veci îndoliați: fiica ta scumpă și adorată CAMELIA, ginerele drag EWALD LAMOLI, fiul iubit TAVI și soțul MANOLE pe veci nemângâiați. Dumnezeu să te odihnească în pace! (13141)

Cu adâncă durere în suflet aducem un pios omagiu celei care a fost

RIVIȘ MARIA,

la împlinirea a 6 săptămâni de la dureroasa despărțire. Dumnezeu să o odihnească! Slujba de pomenire are loc astăzi, 11 mai 2002, ora 11, la Biserica Ortodoxă Grădiște. Nepoatele, fiicele, surorile și ginerele.

SATLINE

A DESCHIS RESTAURANTUL

În ARAD, STR. ION ANTONESCU 2-4, BL. M7 - PARTER (Piața Mihai Viteazul)

PROGRAM ZILNIC 12 - 24 REZERVĂRI TEL. 228.616

LA PLAZZA

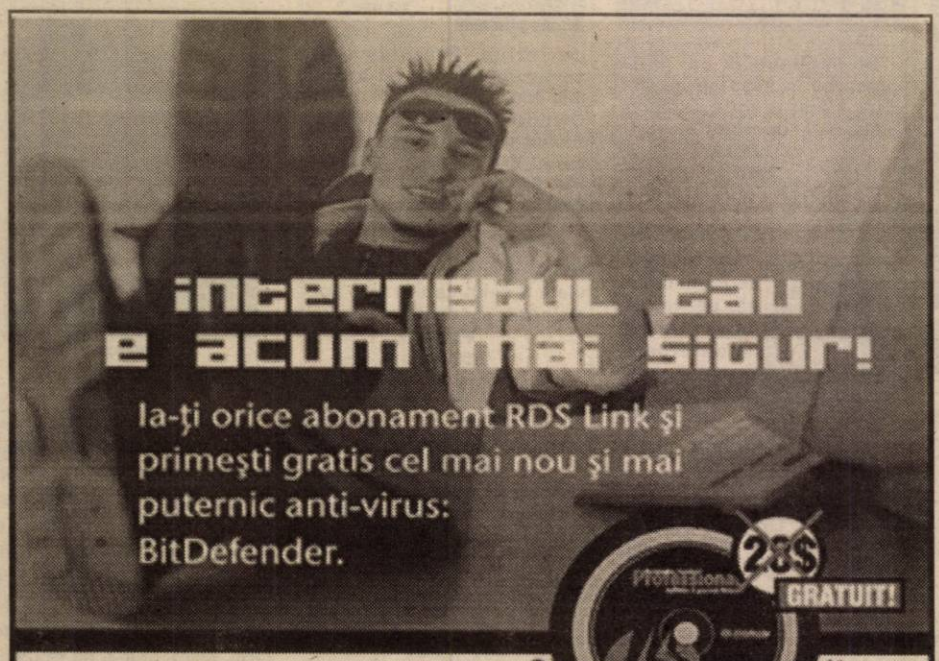

Iată, dacă încă nu o știi,
lista abonamentelor RDS Link:

- MAIL LINK / cont de e-mail - 3$/lună
- EASY LINK / 15 ore de navigare - 4$/lună
- NIGHT LINK / trafic nelimitat 19.00 - 07.00 - 5$/lună
- POWER LINK / trafic nelimitat non-stop - 10$/lună
- CABLE LINK / conexiune internet permanentă prin cablu TV

Pentru detalii, intră pe www.rdslink.ro

RDS LINK SIMȚI DIFERENȚA?

Arad, Piața Spitalului, bl. 2B, parter / e-mail: arad@rdslink.ro
comercial: 057-228202, fax: 057-228201 / tehnic: 057-228200 (c.b.)

11 - 19 mai, Porți Deschise la Renault!
Descoperă Noul Clio Symbol
GETAX, Calea Bodrogului nr. 10; Tel.: 057/281 995 (C.)

SC BAZA ATELIERE ȘI TRANSPORT SA ARAD
cu sediul în Arad, str. Poetului nr. 131/a

VINDE

- ulei M 30 S.2	29.000 lei/litru
- ulei M 20 W 40 S. 1	32.000 lei/litru
- ulei T 75	20.000 lei/litru
- ulei T 90	27.000 lei/litru
- ulei H 46	25.500 lei/litru
- ulei K 150	20.000 lei/litru

Informații suplimentare se pot obține la telefoanele nr. 057/289700, 057/273242 int. 138. (2366270)

Firmă italiană de mobilă

caută colaboratori (agenți economici) în județul Arad, în vederea executării componentelor pentru scaune din fag neaburit.
TELEFON: 0039 - 3287494285
e - mail: cristibocancea@yahoo.it (C.A.)

Hunguard Glass Termelő Kft.
a member of GUARDIAN INDUSTRIES
producing state-of-the-art flat glass

is looking for the following colleagues:

PROGRAMMER
Requirements:
- JAVA programming skills
- University/college degree (or currently a university/college student)
- Good English language skills

INSIDE SALES COORDINATOR
Requirements:
- University/college degree
- Commercial practice of min. 3 to 5 years
- Good language skills in English and another foreign language (capable of conducting discussions)
- Computer skills

Advantages at hiring:
- Additional languages (Hungarian, German, Croatian, Serbian, French, Italian)
- Commercial qualification
- Commercial practice with industrial company

(For both jobs, the place of work is the Guardian plant in Hungary.)

If you find the offered job an attractive challenge with opportunities to improve your knowledge as a member of a dynamic and creative team, please send your application - not later than 30 May 2002 - to the following address:
Hunguard Glass Termelő Kft.
H-5901 Orosháza, Pf.15.
or
geza_gonda@guardian.com

For further information, please contact the Human Resources manager at:
+36 68 514-243
or
+36 68 514-200
Information on GUARDIAN INDUSTRIES is also available at:
http://www.guardian.com/
(2366273)

CONTOR ZENNER ROMANIA S.A.
angajează
CTC-ist cu experiență în domeniul prelucrări prin așchiere, maxim 40 ani

Rugăm persoanele interesate să depună Curriculum Vitae la sediul nostru din Arad, Calea Bodrogului 2-4.
(2366225)

INTERNET NON–STOP!

NET cafe

11 posturi de lucru Compaq, Pentium 4, ecran extra plat, DVD, placă audio!

Arad, str. Eminescu 55-57 (casa Jelen, în curte) (C.)

BANCA "TRANSILVANIA" S.A.
SUCURSALA ARAD,
Str. Unirii nr. 5-7,
Tel. 057/283.122
CUMPĂRAȚI CU MAESTRO ȘI CÂȘTIGAȚI...

ADEVĂRUL

Cotidian independent Arad

Anul XIV, nr. 3603

Luni, 13 mai 2002 • 16 pagini • 5000 lei • e-mail: adevarul@arad.ro; adv.pub@arad.ro

BRAT Publicație auditată în semestrul II 2000

Tiraj mediu zilnic vândut: 33.205

WEST BANK S.A.

Dobânzi practicate la disponibilități și depozite în lei pers. fizice și juridice începând cu data de 22.04.2002

1. Disponibilități la vedere 3%/an

Depozite	Pers. fizice Min. 500,0mii lei	Pers. jurid. Min.10,0mil.lei
1 lună	28%	28%
2 luni	29%	29%
3 luni	30%	30%
6 luni	32%	31%
9 luni	32%	32%
1 an	32%	32%

UN SAC FĂRĂ FUND

Se spune că unii știu scoate bani și din piatră seacă. La Arad, lucrurile stau nițel altfel, fiindcă pe la noi paralele se scot din gunoaie. Din punct de vedere matematic între gunoaie și bani, la Primăria Arad există o relație de proporționalitate: cu cât mai multe zoaie în orașul de pe Mureș, cu atât mai mare punga cu marafeți în buzunarul directorului general al Salubrității, ing. Iosif Clodnițchi.

În contractul de performanță înaintat Primăriei Municipiului de către SC Salubritate, salariul de bază al conducătorului (director general, manager) ar urma să fie lunar câte 23.280.000 lei, la care se adaugă: 20 la sută din salariul de bază pentru vechime în muncă și 10 la sută indemnizație de conducere. În total, 30.254.000 lei. La acest venit lunar se mai adaugă la finele anului încă 12 salarii de bază. Adică 23.280.000 înmulțit cu 12 egal 279.350.000 lei. Adăugând și salariul anual împreună cu sporurile de rigoare (30.254.00 x 12 = 363.048.000 lei) ajugem la un venit anual de peste 642 milioane lei. Domnul conducător la Salubrității, fiind puternic solicitat în muncă și surmenat în lupta cu gunoaiele, are, nu-i așa, dreptul la 30 de zile lucrătoare concediu de odihnă. Având în vedere că în România zilele de muncă sunt în număr de cinci pe săptămână, înseamnă că conducătorul Salubrității (iertați cacofonia greu de evitat!) se odihnește preț de vreo 42-44 de zile calendaristice pe an, bașca sărbătorile legale și celelalte zile nelucrătoare. Prețiosul director peste zoaiele Aradului urmează să beneficieze și de alte importante facilități cum ar fi o mașină la scară, cu șofer sau fără. Amintim aici, că anul trecut din taxele încasate pentru colectarea deșeurilor gunoiere, reprezentanții Salubrității s-au autodotat cu o limuzină străină în valoare de peste 40 mii mărci germane (în jur de 20 de mii de dolari americani), adică vreo 650 milioane la valoarea actuală a leului.

ȘTEFAN TABUIA

(Continuare în pagina 4)

După ani de „comă” profundă

BĂILE LIPOVA (RE)DESCHID OCHII

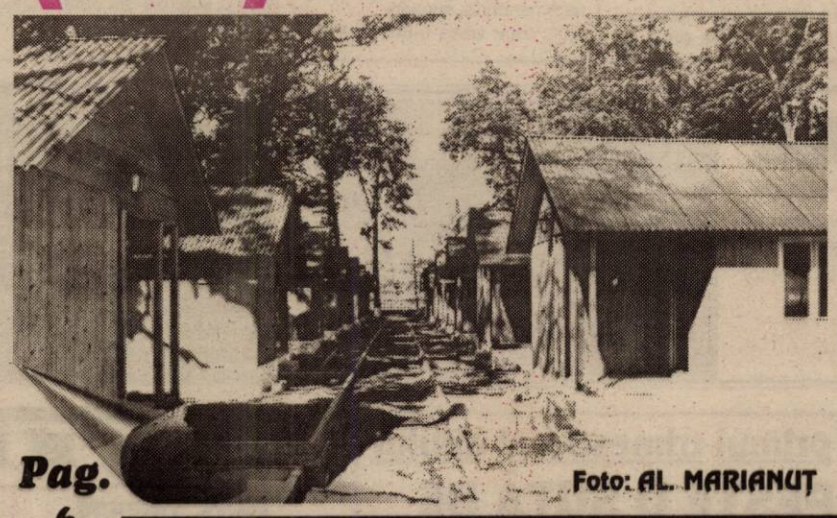

Foto: AL. MARIANUȚ

- Investiție de miliarde
- „Uscăturile” din... grădină
- Restul, la anul!

Pag. 6

Cu argumente ce nu admit comentarii

PREFECTUL A SEMĂNAT JALE PE VALEA MUREȘULUI

SPORT

- *UTA a fost de neoprit într-un derby din care au rămas doar amintirile*
- *ACU - singura performeră arădeană a etapei 25 în Divizia C*
- *În Divizia D: Șoimii Pâncota s-a făcut din nou de râs*
- *BC ICIM și West Petrom s-au calificat în finalele C.N. de baschet*

Foto: ONORIU FELEA

Pag. 8, 9, 10, 11

Cu „ajutorul” a patru consilieri

Primarul comunei Vladimirescu a scăpat printre degete un miliard și jumătate

Pag. 3

Pag. 7

La un pas de a pierde procesul cu angajații

AEROPORTUL CERE SPRIJINUL CONSILIULUI JUDEȚEAN

Câștig de peste 27 miliarde la loto „6/49”

- pag. 4

Mobilier la comandă
Mochetă
Prețuri avantajoase
ARCADIA S.R.L.
Piața Soarelui bl. 603
Tel. 263.637

microcredit
MICROENTERPRISE CREDIT ROMANIA S.A.
RAPID CREDIT Până la 5.000 DEM
BUSINESS CREDIT Până la 25.000 DEM
INVESTMENT CREDIT Până la 75.000 DEM
Finanțare internațională și tehnologie germană de creditare
Acum și în Arad
TIMIȘOARA: CALEA DOROBANȚILOR (COLȚ CU SIMION BĂRNUȚIU)
TEL./FAX: (056) 2[illegible]4.676, (056) [illegible]24.42
NOI DĂM CREDIT DEZVOLTĂRII TALE !
(2204950)

INFOTON
Telefoane fără fir PANASONIC
Centrale telefonice Telefoane SIEMENS ISDN
str. Eftimie Murgu, nr. 74-76, tel./fax: 281600
magazin: str. Lucian Blaga, nr. 2-4, tel./fax: 281595

ABONEAZĂ-TE LA ADEVĂRUL
■ Pentru luna iunie, prețul abonamentului este de 60.000 lei ■ Se pot face abonamente și pe trei luni, șase luni și un an ■ Abonații pot câștiga lunar 10 premii de fidelitate în valoare de un milion de lei fiecare.

STIL CONFORT
BUCĂTĂRII • DORMITOARE • CAMERE DE ZI
MOBILIER DE BAIE
Calea Timișorii nr. 53; Tel./Fax: 278.820
Piața Spitalului Bl. 1D; Tel/Fax: 253.868

CALENDAR

● Astăzi, Soarele răsare la ora 6 și un minut și apune la ora 20 și 5 minute.

● Au trecut 132 de zile din acest an. Au mai rămas 233 de zile până în anul 2003.

● **Praznicul zilei: Biserica ortodoxă:** Sf. M. Glicheria; Cuv. Serghie Mântuitorul; **Biserica greco-catolică**: Sf. M. Gliceria; Apariția Sfintei Fecioare Maria la Fatima.

A venit BARZA!

La Ineu: Tomița Valer.

HOROSCOP

Luni, 13 mai 2002

Berbec (21.03-20.04). Faptul că acționați cu prudență este lăudabil și vă ferește de comiterea unor greșeli care v-ar putea periclita situația.

Taur (21.04-20.05). Dacă vă veți asculta inima viața poate fi plăcută. Învățați din trecut și de la prietenii înțelepți!

Gemenii (21.05-20.06). Problemele care vă așteaptă în etapa următoare nu vor fi nici simple, nici puține.

Rac (21.06.-22.07). Sunteți o persoană ambițioasă și încăpățânată și este greu să vă poată sta cineva în cale.

Leul (23.07.-22.08). Obiectivele pe care vi le-ați fixat sunt destul de îndrăznețe și pentru a le atinge va trebui să faceți risipă atât de efort intelectual, cât și fizic.

Fecioara (23.08-22.09). Veți simți o slăbire a capacităților dvs. și implicit a randamentului, dar vă veți reface într-un timp record.

Balanța (23.09-22.10). Viața dvs. sentimentală trece printr-o perioadă mai liniștită, partenerul lăsându-vă să vă concentrați cu precădere asupra carierei dvs.

Scorpion (23.10-21.11). Știți exact ceea ce aveți de făcut, dar ca să reușiți aveți nevoie și de puțin noroc.

Săgetător (22.11-21.12). Evitați descons-pirarea planurilor și intențiilor dvs., altfel vi se vor pune numeroase piedici și obiectivele propuse vor fi greu de atins.

Capricorn (22.12-19.01). Fiți receptiv la recomandările superiorilor, chiar dacă într-o primă fază sunteți tentat să nu le luați în considerare.

Vărsător (20.01.-20.02) Afirmarea personalității este vizibilă. Totuși când este cazul, opriți-vă la timp! Inițiativele dvs. sunt lăudabile.

Peștii (21.02-20.03). Veți avea un început de săptămînă foarte încărcat. S-ar putea să aveți o surpriză din partea unui membru al familiei.

Singurul magazin
MOCHETA
Arad, Piața Gării
Telefon 235.221
Mari REDUCERI DE PREȚURI
MONTAJ LA STANDARDE EUROPENE

METEO

Vremea va fi caldă și în general frumoasă. Cerul va prezenta înnorări temporare și izolat se vor semnala averse de ploaie și descărcări electrice. Vântul va sufla slab la moderat din sector sudic.

Temperaturi maxime: 24 la 27° C.
Temperaturi minime: 10 la 13° C.

AU PLECAT DINTRE NOI!

✝ **Talpoșin Nicolae (1924); Ferenczy Alexandru (1929); Ciurba Floare (1917); Ștefan David Ioan (1946); Tripon Pavel (1928); Vörös Antonie (1930); Gibală Terezia (1924).**

PIAȚA AUTO, INVADATĂ DE TIMIȘORENI

Și în duminica care tocmai a trecut, Piața auto a fost ticsită de mușterii care admirau autoturismele puse în vânzare și negociau prețurile cu vânzătorii ce doreau să obțină cât mai mulți „verzișori" pe marfa lor. Vacarm și sfârâit de mici, analize tehnice ale autovehiculelor, tranzacții încheiate, acesta a fost peisajul afișat duminică în piața auto arădeană. Pentru cei interesați oferim câteva prețuri la mărcile de autovehicole întâlnite în această piață:

Mașini străine: VW Passat TDI (1999) - 11.000 $; Nissan Terrano II (2000) - 16.700 $; Mercedes 220 CDI (2001) - 15.700 Euro; Ford Focus (2002) - 13.700 Euro; Hyunday Accent (2000) - 8.200 $; Audi A4 (2000) - 12.900 $; Opel Tigra (1997) - 6.100 $; Audi A6 (1998) - 16.300 Euro; VW Golf IV (2001) - 11.800 Euro; Opel Corsa (2001) - 7.600 $; Mercedes C 180 - 8.900 $; Opel Omega (1994) - 6.750 $; Renault Megane (1996) - 5.300 $; Ford Mondeo (1996) - 5.400 $; Volvo 740 (1985) - 3.200 $; Mazda 626 (1989) - 1.800 Euro; Opel Calibra (1992) - 5.700 $; Skoda Octavia SLX (1998) - 10.000 Euro; Chevrolet Cavalier (1995) - 6.200 $.

Mașini românești: Dacia 1410 - 2350 $; Dacia Nova (1998) - 2.300 Euro; Dacia Break (1999) - 1.600 Euro; Dacia 1310 (1988) - 1.100 $; Dacia 1310 (1997) - 1.850 $; Dacia 1310 (1987) - 950$; Dacia 1310 L (1998) - 2000 $; Dacia 1310 (1995) - 1.450 $; Dacia 1410 (1988) - 1.000 $; Dacia 1310 (1992) - 1.350 $; Dacia 1310 TLX (1991) - 1.250 $; Dacia 1310 L (1999) - 2450 $; Dacia Nova (2000) - 3.000 Euro.

Ca o curiozitate, foarte multe autoturisme puse în vânzare în piața auto arădeană sunt aduse aici de timișoreni. Se pare că Timișoara nu mai are cererea atât de mare și comercianții din orașul de pe Bega preferă să-și încerce norocul în Arad.

După ce până acum câțiva ani în urmă mulți arădeni se deplasau la Timișoara pentru a-și cumpăra o mașină tare, sau pentru a vinde o mașină, roata s-a întors, timișorenii fiind cei care vin până aici pentru a face tranzacții de acest fel. Aradul poate detrona astfel Timișoara la acest capitol după ce timișorenii ne-au lăsat fără câteva instituții. Măcar la automobile să fim înaintea lor și să le luăm piața de desfacere dacă la altele nu am reușit...

R. M.

CINEMATOGRAFE

În municipiu:

Dacia: Camera de refugiu (SUA) 10; 12; 14; 16; 18; 20

Mureșul: K-PAX (SUA) 10; 12,30; 15; 18

Arta: Prințesa îndărătnică (SUA) 16; 18; 20

Sala Mică: Nebuni și frumoși (SUA) 15,30; 18,30

Progresul: Profesorul trăsnit 2 (SUA) 16,00

Hannibal (SUA) 18

În județ

Lipova: Acasă la coana mare (SUA) 18

Planeta maimuțelor (SUA) 18

În primul trimestru al anului
PESTE O SUTĂ DE CAZURI DE HEPATITĂ

„În primul trimestru al acestui an, în județul nostru, s-au înregistrat 106 cazuri de hepatită virală de tip A și 14 cazuri de hepatită virală de tip B" ne informează **dr. Dana Negru, medic primar epidemiolog** la Direcția de Supraveghere a Stării de Sănătate a Populației. Cele mai multe cazuri s-au înregistrat în zonele rurale, categoriile cele mai afectate dovedindu-se a fi copiii și adolescenții cu vârste cuprinse între 5 și 19 ani, precum și tinerii cu vârste cuprinse între 20 și 34 de ani.

„Boala mâinilor murdare" cum mai este numită hepatita de tip A continuă să apară în patru din cele șapte localități unde în trimestrul IV al anului trecut s-au înregistrat astfel de cazuri. Este vorba despre Șeitin, Fântânele, Frumușeni și Sântana, cu toate că au fost vaccinați contacții bolnavilor din primele trei localități. „Este adevărat că vaccinarea a fost insuficientă din cauza lipsei de fonduri, dar cea mai importantă măsură de prevenire este totuși respectarea măsurilor igienico-sanitare elementare de spălare a mâinilor înainte de fiecare masă precum și imediat după utilizarea toaletelor" mai spune **dr. Dana Negru.**

ANCA BUGARIU

UTILITARE

PIEȚE, TÂRGURI

Astăzi este zi de piață la Curtici, Nădlac, Bocsig, Gurahonț, Moneasa, Pilu, Vladimirescu. Tot astăzi se organizează târg săptămânal la Gurahonț și Bârzava.

Mâine, marți, este zi de piață la Sebiș, Almaș, Apateu, Semlac, Sântana, Șilindia, Vârfurile.

FARMACII DE SERVICIU

● Farmacia **REMEDIUM** Arad, B-dul Revoluției nr. 52-54. Program luni-vineri: 7,30-20,00, sâmbătă 8,00-14,00. Telefon 233195. Farmacia **„OMNIA-FARM"**, Calea Aurel Vlaicu, Bl. Z28, cu program zilnic de la orele 8,00-22,00. Telefon 271724.

● Farmacia **TEAHADAN**, Bd-ul Revoluției nr. 65. Program: luni-vineri 8-21, sâmbătă 9-13. Telefon 254.587.

Farmacia **LIBRO PHARMA non stop** Calea Aurel Vlaicu 60-68 (lângă stadionul UTA) telefon 212.992.

URGENȚE STOMATOLOGICE

Cabinetul de pe str. Crișan (în spate la Gionelli) are program non-stop. Telefon: 253794. Cabinetul din B-dul Revoluției nr. 62, ap. 6, asigură urgențe între orele 9,00-19,00. Telefon: 256665.

Și Cabinetul Stomatologic din Calea Victoriei nr. 7 A asigură zilnic urgențe, inclusiv sâmbăta, între orele 10-15. Telefon 095.565.622.

Cabinetul stomatologic „KARIDENT", Alfa Bl. 65, sc. C, ap. 2, asigură urgențe zilnic între orele 21,00-24,00. Telefon 257560.

ADMINISTRAȚIA FINANCIARĂ

Administrația Financiară a municipiului Arad: Asistență contribuabili (impozitul pe venitul global) - telefon 280633, 280733, int. 199 între orele 8,00-12,00. Informații suplimentare la www.finantearad.ro

TELEFON DE URGENȚĂ LA POLIȚIE: 955

Noile numere de centrală telefonică ale I. J. P. (Inspectoratul Județean de Poliție) Arad: 237.170; 237.803; 237.878; 237.887; 236.858.

PREȚUL AURULUI

BANCA NAȚIONALĂ. Pentru gramul de aur de 24 K: prețul cu ridicata - 331.218 lei, iar prețul de achiziție - 298.096 lei. Prețuri înregistrate la sfârșitul săptămânii.

PIAȚA NEAGRĂ. Aur 14 K: cumpărare - 150.000 lei/g, vânzare - 170.000 lei/g. **Aur 18 K:** cumpărare - 180.000 lei/g, vânzare - 200.000 lei/g.

ADEVĂRUL
COTIDIAN INDEPENDENT ARAD
Editor: S.C. ADEVĂRUL S.R.L. Arad
COD FISCAL R 1681938 ● COD SICOMEX 19.604 ● CERTIFICAT J 02/1886/31X1991 ● COD SIRUES 020956601 ● ISSN 1220-7489

Redacția și administrația: 2900 Arad, Bd. Revoluției nr. 81. Telefoane: SECRETARIAT - 281802, fax 280655, 280625; ADMINISTRAȚIE - CONTABILITATE - 281797; MICA PUBLICITATE - 210775; MAREA PUBLICITATE - 280904; CLUBUL PRESEI - 280989.

Consiliul de administrație: președinte - DOREL ZĂVOIANU, telefon 281802, 280625; vicepreședinte - MIRCEA DORGOȘAN, telefon 210776; membri: DOREL BARBU, telefon 281797; NICU COJOCARU, telefon 280904; MIRCEA CONTRAȘ, telefon 280854.

Colegiul de redacție: MIRCEA CONTRAȘ (redactor-șef); MARCEL CANCIU (șef secție foto), telefon 281701; ALEXANDRU CHEBELEU (șef secție sport), telefon 281701; NICU COJOCARU (șef secție publicitate) telefon/fax: 280904; GABRIELA GROZA (secretar general de redacție), telefon 280854; VASILE FILIP (șef secție cultură-învățământ-tineret), telefon 281855; 280003; IOAN IERCAN (șef secție politică), telefon 280943; DORU SAVA (șef secție social-economic), telefon 281738; ȘTEFAN TABUIA (șef secție actualități), telefon 281855; 280003; DOREL ZĂVOIANU (președinte al Consiliului de administrație), telefon 281802, 280625.

Difuzare - Marketing: MIRCEA ȚĂȘCĂ (șef secție)-telefon 280904

Tiparul executat la S.C. MEDIAGRAF S.A. ARAD, str. Feleacului F.N., telefon 250902, fax 250920

„Adevărul" poate fi citit și pe Internet la adresa http://adevarul.arad.ro

Echipa de serviciu

IOAN TULEU – secretar de redacție

Bianca Felea, Dina Rujan, Ramona Vidulescu – tehnoredactare computerizată

Nadia Bodran, Aurica Telcian, – corectură

S.C. CLAS MOBEL S.R.L.
Arad, Str. Vasile Ureche nr. 34
Telefon 270.700, 093.178.496
EXECUTĂ LA COMANDĂ
MOBILIER
TAPIȚAT
Colțare de cameră
Canapele
Fotolii
Tabureți
(9396867)

Cursul valutar*

– VALORI ÎNREGISTRATE LA SFÂRȘITUL SĂPTĂMÂNII

Denumirea valutei	BNR	BCR		BRD		Banca Transilvania		Banca Agricolă		Bursa neagră	
		C	V	C	V	C	V	C	V	C	V
Euro	30491	30036	30474	29970	30440	29900	30260	30100	30600	30040	30400
Dolar S.U.A.	33389	33300	33450	33180	33500	33100	33400	33150	33480	33300	33550
Forint	125	118	128	119	126	117	125	121	128	124	128

Trezește-te române! 100% Natural RED CHILI Tuică naturală de prune Ofertă specială la • Magazinul alimentar ZIRIDAVA • Magazinul ALTFEL | Str. Unirii Nr. 57 |

Cu „ajutorul" a patru consilieri

Primarul comunei Vladimirescu a scăpat printre degete un miliard și jumătate

Ioan Pantoș

În urma ședinței ordinare a Consiliului Local Vladimirescu, primarul comunei, **Ioan Pantoș**, era să se îmbolnăvească de inimă rea: **„Din cauza votului negativ al unui număr de patru consilieri rupți, parcă, de realitate, tocmai am scăpat ocazia de a burdusi bugetul Primăriei cu un miliard și jumătate de lei..."** - s-a plâns **Pantoș**.

Unul dintre punctele de pe ordinea de zi a ședinței se referea la vânzarea unor terenuri (din zona preconizată a deveni «industrială» a comunei Vladimirescu), către anumiți investitori interesați. Cum din 19 consilieri au fost prezenți la ședință doar 17, iar doi au părăsit, la un moment dat, sala, au mai rămas să voteze doar 15. Din aceștia, 11 au votat pentru vânzare, unul a fost împotrivă, iar trei s-au abținut. Iar problema este că legea cere ca două treimi din voturi să fie favorabile, în situații ce privesc domenii publice și private ale comunei. Primarul Pantoș mai spune: **„Mă mir că s-a întâmplat una ca asta. Este clar, câțiva dintre consilierii cu care lucrez nu sunt conștienți că vânzarea, în cazul acesta, este mai benefică pentru comună decât concesionarea. Dacă vindem terenul unui investitor, acesta este interesat urgent să demareze lucrările ce vor duce la crearea de noi locuri de muncă, iar banii ne intră în «vistierie» imediat. Concesionând însă, banii ne intră în timp, ori noi ACUM avem nevoie de sume lichide, nu altădată..."**

Profund afectat, Ioan Pantoș a conchis: **„Vreau să cred că stimații consilieri poziționați «contra» se vor trezi. Nu poți să dai randament, dacă ești împiedicat fără argumente care să stea în picioare, nu-i așa?!"** O fi, nu zicem nu.

EUGENIA BĂRDAȘ

Sâmbătă a fost prezentat arădenilor

NOUL RENAULT CLIO SYMBOL - O MAȘINĂ PENTRU CEI CU VENITURI MEDII

Sâmbătă, la sediul societății GETAX de pe Calea Bodrogului (concesionar Renault pentru județul Arad) a avut loc festivitatea lansării noului autoturism RENAULT CLIO SYMBOL. Față de varianta sa de până acum, noul CLIO SYMBOL a suferit modificări importante, atât în ce privește aspectul exterior (îndeosebi partea din față) cât și motorizarea, elementele de siguranță și confort. În varianta sa 2002, CLIO SYMBOL dispune de o nouă planșă de bord (în două culori), geamuri față electrice, reglaj electric al oglinzilor exterioare, aer condiționat, radiocasetofon 4x15 W cu satelit de comandă, servodirecție, airbag pentru șofer, centuri de siguranță pretensionate precum și numeroase alte dotări, toate acestea fiind incluse în varianta de bază. De altfel, după cum menționa atât dl. ing. VICTOR PICĂ, directorul GETAX Arad cât și reprezentanții Renault România prezenți la lansare, Clio Symbol este autoturismul de pe piața românească care oferă cele mai multe dotări în varianta standard. Practic, echipamente opționale au rămas doar vopseaua metalizată, ABS + airbag pager și jantele din aluminiu. Gama de motorizări include noul motor turbo - diesel cammon-rail de 1,5 litri (consum mediu 4,7 l/100 km) sau motoarele pe benzină de 1,4 litri cu 8 și respectiv 16 supape. În plus, noul Clio Symbol are un portbagaj de 510 l, deosebit de încăpător și o placă-scut de protecție sub motor. Cât privește prețurile, ele sunt de 10.097 Euro la varianta turbodiesel, 8.996 respectiv 9.995 Euro variantele pe benzină cu 8 și 16 supape (în prețuri fiind incluse toate taxele), prețuri care fac ca noul Renault Clio Symbol să poată deveni accesibil și familiilor cu venituri medii.

Foto: AL. MARIANUȚ

M. CONTRAȘ

La Castelul Săvârșin

Prefectul s-a întâlnit cu Regele Mihai

Ieri dimineață, prefectul Aradului, **Dan Ungureanu**, s-a întâlnit, la Castelul Săvârșin, cu Majestatea Sa Regele Mihai, regina Ana, principesa Margareta și prințul Radu. Vizita a avut un caracter privat, prefectul răspunzând unei invitații mai vechi a Majestății Sale. S-a discutat amical, fără un protocol anume, inclusiv despre repunerea castelului Săvârșin în circuitul turistic. Întâlnirea a fost de scurtă durată și i s-a pus capăt cu speranța, exprimată reciproc, unei cât mai apropiate revederi.

E. BĂRDAȘ

Doi indivizi au înjunghiat paznicul unui imobil...

Sâmbătă după-amiază, în jurul orelor 15,30-16,00, la ușa imobilului de pe Calea Timișorii nr. 65 s-au prezentat doi indivizi care au încercat să intre. Pentru că proprietarul (era, se pare, plecat în străinătate), la ușă a apărut paznicul imobilului, **Berar Dorin** (44 ani). Fără să apuce să strige după ajutor paznicul a fost înjunghiat cu mai multe lovituri de cuțit. Ajuns la spital, medicii au constatat că **Berar Dorin** avea multiple plăgi înjunghiate, fiindu-i penetrat și un intestin. Inițial, încadrarea a fost de vătămare corporală deosebit de gravă.

S. G.

Incendiu la carmangerie

La o carmangerie aparținând de S.C. RB Prod S.R.L., de pe strada Titan din Arad a izbucnuit, vineri, un incendiu, soldat cu pagube de mai multe milioane de lei. Focul s-a produs din cauza unei scântei provenite de la sistemul de afumătorie care era defect. Proprietarul carmangeriei - **Ioan Bica** - a chemat pompierii îndată ce a observat că afumătoria a luat foc. Au fost carbonizate de flăcări 100 kilograme de salam, pe care lucrătorii firmei îl puseseră cu câteva ore în urmă la afumat. Pagubele au fost estimate la peste 10 milioane lei.

După aproape o oră în care s-au luptat cu flăcările, pompierii au reușit să salveze carmangeria și un abator ce se afla în aceeași curte. Bunurile salvate au fost estimate la peste 300 milioane lei.

N. BODRAN

Tâlhărit pentru zece dolari...

Sâmbătă seara, ofițerul de serviciu din cadrul I.P.J. Arad a fost anunțat că în fața Stației CFR un arădean a fost tâlhărit. **Lupu Constantin** s-a dus în stația CFR, la o casă de schimb valutar, pentru a schimba 10 dolari. În timp ce se afla aici, **Covaci Cristian Marius** i-a smuls bancnota din mână, după care a luat-o la fugă. Oamenii au sărit în ajutorul victimei, tânărul Covaci Cristian fiind imobilizat și predat Poliției. Prezentat Parchetului, **Covaci C.** s-a ales cu un mandat de arestare preventivă pe timp de 5 zile.

S. G.

Accident mortal la Moneasa...

Duminică dimineața, în jurul orelor 4,00, la Moneasa, *Moranțiu Cristian Adrian* se afla la volanul Skodei AR-1870/12/3, neadaptând viteza la condițiile de carosabil umed, mașina a derapat și s-a izbit de un stâlp. În urma impactului a fost accidentat grav *Lungavel D.*, pasager în autoturism.

S. G.

Patru irakieni au pornit-o pe jos spre Ungaria...

După ce cu câteva zile în urmă la Curtici au fost opriți să treacă ilegal în Ungaria 12 turci și doi irakieni, alți patru cetățeni irakieni au fost descoperiți în timp ce încercau să treacă ilegal frontiera din România în Ungaria pe jos, peste câmp, la Curtici. Se pare că cei patru, cu vârste cuprinse între 32 și 46 de ani, au încercat să „copieze" grupul prins înaintea lor, dar asemeni celor prinși și ei s-au lovit de polițiștii de frontieră care le-au dejucat planurile. Irakienii au intrat legal în România la începutul lunii martie și au solicitat la O.N.R. București recunoașterea dreptului de azilant. De aici și până la hotărârea de a trece ilegal în Ungaria nu a fost decât un pas. Acum ei s-au ales cu un dosar penal pentru tentativa de trecere ilegală a frontierei de stat.

R. M.

Nokia 3310

41 USD

Alcatel OT 311

34 USD

daca te abonezi la Orange
in perioada 5 aprilie - 15 mai,
timp de o luna (a 4-a)
abonamentul tau nu costa nimic !

pentru toti abonatii, mesajele scrise
trimise in aceasta perioada au
reducere de 30%.

▪ preturile sunt valabile pentru abonamentele cu minute incluse sau Orange Free
▪ preturile nu includ TVA

orange™

www.rom-com.ro
ROMCOM
ARAD ■ ■ ■ ■ ■ partener Orange

Arad
B-dul Revolutiei 76
(Agentia de turism Zarandul)

Mai nou

Pacienții ajung la ORL doar când le ajunge cuțitul la os

În ultima vreme, serviciul ORL din cadrul Spitalului Municipal este mai puțin asaltat de pacienți decât altădată. Cauzele care determină scăderea adresabilității în acest serviciu au fost expuse de dr. **Voicu Văgălău**, medic primar, șef secție: „primul motiv ar fi de natură economică. O bună parte dintre persoanele cu probleme de sănătate au situații materiale precare, fapt pentru care neglijează profilaxia bolii, ajungând în serviciul nostru doar când le ajunge cuțitul la os. Altă categorie este a celor care nu au statut de asigurat și, tot datorită posibilităților financiare reduse, neglijează suferința."

Dr. Văgălău amintește că inclusiv bolnavii cronici dau dovadă de o mare doză de pasivitate în ceea ce privește modul de tratare a afecțiunii.

La capitolul internări, din varii motive, unii pacienți refuză să fie îngrijiți sub stricta supraveghere medicală, preferând să-și asume toate consecințele negative ale situației în care se află.

Paradoxal, însă, serviciul de urgență din incinta aceleiași secții este suprasolicitat de pacienți care, conform legii, nu sunt îndreptățiți să primească îngrijiri medicale în acest regim. „Majoritatea acestor pacienți apelează la Salvare și sunt aduși în serviciul nostru cu suferințe vechi, de câteva zile, care puteau fi tratate la medicul de familie sau în ambulatorul de specialitate. Populația ar trebui să înțeleagă odată că serviciul nostru asigură doar asistența de urgență, efectuează internări și controale post operatorii".

Poate măcar în ceasul al doisprezecelea arădenii vor înțelege circuitul actual al adresabilității către medicii de specialitate.

T.M.

NUMERE DE ÎNMATRICULARE SCHIMBATE ÎN PARCARE, LA NĂDLAC

La punctul de trecere al frontierei Nădlac, cadrele care execută controlul accesului în punctul de frontieră, au observat că în parcarea stației Petrom s-a oprit un microbuz marca Ford cu numere de înmatriculare provizorii în Olanda, ce tocmai intrase în țară. După aproximativ o oră, microbuzul a părăsit parcarea benzinăriei, îndreptându-se spre localitatea Nădlac, unul dintre ofițeri observând că microbuzul are numere de Constanța și nu de... Țara Lalelelor. S-a trecut la efectuarea unui control amănunțit al microbuzului și s-au constatat următoarele: existau diferențe între seria înscrisă în talonul de înmatriculare și cea aplicată pe șasiul mașinii și s-a observat că în pașaport era aplicată ștampila de intrare în țară cu microbuzul ce trebuia să dețină numere de Olanda, șoferul recunoscând ulterior că a schimbat plăcuțele. Șoferul Marinel Deia (33 ani), din Constanța a declarat că a schimbat numărul de înmatriculare din cauză că cel olandez se deteriorase pe drum din cauza intemperiilor și nu dorea să aibă probleme pe drum.

Din nefericire pentru el, constănțeanul va avea destule probleme acum, când i s-a întocmit dosar penal pentru punerea în circulație pe drumurile publice a unui autovehicol cu numere false.

R. M.

SPECTACOL CULTURAL-ARTISTIC ANIVERSAR

Astăzi, la ora 18, la Casa de Cultură a Sindicatelor, Seminarul Teologic Ortodox și Ansamblul Folcloric **„Rapsodia Mureșană"** vă invită la programul artistic organizat în cinstea a 125 de ani de la proclamarea Independenței României și a Zilei Europei.

INTRAREA LIBERĂ

Firmă italiană de mobilă

caută colaboratori (agenți economici) în județul Arad, în vederea executării componentelor pentru scaune din fag neaburit.

TELEFON: 0039 - 3287494285

e - mail: cristibocancea@yahoo.it

(C.A.)

SPRE ANGLIA, ÎN PODUL UNUI VAGON

La punctul de trecere a frontierei Curtici a fost depistat un cetățean român care a încercat să iasă din țară, ascuns în podul unui vagon. **Constantin Bubulete** (24 ani) din județul Gorj a declarat că nu mai posedă pașaport personal deoarece l-a pierdut în Anglia, țară în care dorea să ajungă și acum dar... ilegal. Tot din declarațiile sale a rezultat că s-a ascuns în podul vagonului între stațiile Deva și Arad. În urma verficărilor întreprinse de polițiștii de frontieră și în conformitate cu declarațiile oferite de **slt. Robert Iudt,** purtător de cuvânt al I.J.P.F. Arad, a reieșit că Bubulete a fost returnat din Anglia la începutul acestei luni și că pe numele său, Judecătoria Târgu Jiu a emis un mandat de executare a pedepsei cu închisoarea (trei ani) pentru săvârșirea infracțiunii de furt.

Ca „bucuria" să-i fie completă, gorjanul s-a procopsit cu un alt dosar penal, de această dată pentru tentativă de trecere ilegală a frontierei de stat, în prezent fiind dat în custodia I.P.J. Arad, pentru a duce la îndeplinire mandatul de arestare existent.

R. M.

ARADUL VA PARTICIPA LA CAMPIONATUL NAȚIONAL DE RALIU

Ieri, la Clubul Abel Fair Play a avut loc lansarea oficială a primei mașini arădene care va participa la Campionatul Național de Raliu, de anul acesta. Echipajul „Lion's Rally Team" format din Sandy Borlovan pilot și Oana Țăranu navigator, și-a propus ca obiectiv câștigarea titlului de campion național conducând o mașină Peugeot 206, din grupa N, omologată pe plan internațional. Deși obiectivul propus este destul de îndrăznețe, echipa se bazează pe rezultatele obținute până în prezent, cel mai demn de menționat fiind acela de vicecampioni naționali în anul 1998. Sponsorii echipei sunt AUTO SML, SELIN'S, ELECON PLUS, PROTGUARD și ȚĂRANU TRANSPORT.

ONORIU FELEA

UN SAC FĂRĂ FUND

(Urmare din pagina 1)

Bună afacere, treaba strângerii gunoaielor la Primăria Arad! Numai că, puțin cam murdară, drept pentru care conducătorul ar mai fi îndreptățit, conform contractului de performanță mai sus pomenit - să beneficieze de echipament de protecție adecvat.

De parcă dânsul în persoană ar manipula tomberoanele debordând de gunoaie. Sau, cumva, directorul va prefera un costum Armani pe post de echipament de protecție? Mai poți ști ce mișmașuri învârt dânșii în lipsa oricărei transparențe față de presă?!

Cine crede că a ajuns la capătul binefacerilor revărsate din tomberon în capul mai marilor peste Salubritate riscă să se înșele. Dl. director, plictisit și scârbit de miresmele împrăștiate de fermentația gunoaielor adunate prin toate părțile, ar urma să poată face unele deplasări și peste hotare, urmând probabil exemplul „maestrului" său Dorel Popa, întâmplător primar al Aradului și generos „sponsor" al oamenilor din subordine. Dar, mă rog, dacă tot va umbla prin străinătate pe cheltuiala contribuabilului arădean, șeful Salubrității ar putea constata că prin alte părți localitățile nu sunt sufocate în gunoaie, iar activitatea de salubritate se câștigă de firme particulare prin licitație publică. Numai la noi, într-o țară nici socialistă dar nici capitalistă, cetățeanul poate fi obligat, de o administrație iresponsabilă, să achite tarife umflate pentru prestații lamentabile. Salubritatea este unul dintre agenții economici la care Consiliul Local este acționar majoritar, iar Primăria un fel de beneficiar de servicii. Iar Primăria este un bun plătitor de facturi, dar un stăpân dezinteresat de calitatea și cantitatea serviciilor pentru care scoate banul din buzunarul cetățeanului.

Am luat exemplul Salubrității fiindcă ni se pare mai edificator, dar situația este valabilă și pentru agenții economici ai CLM care adună gologanii cu sacul fără să-i merite. Plățile la care este supus arădeanul și modul în care sunt folosiți banii de la buget pentru satisfacerea unei clientele este scandalos. Cei peste 420 de funcționari ai Primăriei au salarii medii de bază lunare de peste zece milioane lei (din care peste 7 milioane net) la care se adaugă prime substanțiale de Paști și de Crăciun, plătite din buzunarul cetățeanului. Care cetățean nici măcar nu prea știe unde sunt cheltuiți banii plătiți la stat. Ca și cum jaful pe față nu ar fi suficient, funcționarii Primăriei mai beneficiază, prin grija generosului primar Dorel Popa, și de ceva echipamente de protecție... Ce fel de echipament de protecție? Ceva uniformă? Nu prea știm sigur, dar bănuim că e vorba de o formă mascată de a mai rupe o parte bună din punga cetățeanului pentru asigurarea bunăstării funcționarilor de la Primărie.

La asemenea practici și la asemenea administrare a Aradului, contribuabilii municipiului sunt pe deplin îndreptățiți să se întrebe oare ce o fi în capul aleșilor noștri în frunte cu primarul Dorel Popa? Până când își închipuie dumnealor că buzunarul arădenilor este un fel de sac fără fund?

LOTO „6/49"

44, 45, 36, 32, 33, 28

Categoria I un câștig a 27.358.465.600 lei
Categoria a II-a 54 câștiguri a 86.633.102 lei
Categoria a III-a 3318 câștiguri a 1.409.941 lei.

NOROC

3 6 0 7 4 4 9

LUNI, 13 MAI 2002

TVR 1
7,00 Jurnalul de dimineață
7,30 Strict necesar. Magazin matinal
8,00 Bravo, bravissimo! - rel.
9,30 Surprize, surprize - rel.
12,00 Lumea dansului-rel.
13,00 Teleenciclopedia-rel.
14,00 Jurnalul de prânz
14,30 Știrile de sâmbăta asta- rel.
15,00 Pro patria
16,00 Kronika
17,30 Interes general: Eu, cetățeanul
18,30 Careul de aur
19,10 Avancronică. Știri. Sport
19,25 Istoria fotbalului
20,00 Jurnal. Meteo. Sport
20,45 Curat Caragiale! Parol!
20,50 Iartă-mă!
(●) 21,50 Orașul îngerilor - s.
22,45 51% Europa
23,30 Jurnal de noapte
23,45 Divertisment în miez de noapte
0,55 Interes general: Eu, cetățeanul - rel.
1,55 Jurnal - rel.
2,40 Iartă-mă! - rel.
3,40 51% Europa - rel.

TVR 2
7,00 Arca lui Noe-rel.
7,35 Tată, am încurcat-o!- s.
8,00 Piatra magică - s.rel.
8,30 Cafeaua de dimineață
9,30 Călătoria lui Allen Strange - s.
10,05 Flipper și Lopaka- s. rel.
10,30 Lumea lui Chiț-Chiț - rel.
11,15 Prietenii lui Piticot - rel.
12,00 La hanul cu veselie - rel.
13,30 Tradiții - rel.
14,00 Des. animate
15,15 Știri
15,20 Toți împreună
16,10 Cronici votive - rel.
16,40 Oprirea obligatorie
16,55 Destine
17,35 Răscruci
18,00 Știri regionale
18,30 Teleaudiența
19,30 Românii de lângă noi
18,05 Călătoria lui Allen Strange - s. rel.
0,00 Palete
20,30 Zona crepusculară - s.
21,00 Puls 2002
21,30 Reforma la bani mărunți
22,00 Teatrul TV prezintă: **Căsătoria de Gogol**

PRO TV
7,00 Teo
8,45 Știrile Pro TV
9,15 Tânăr și nelinișstit - s. rel.
10,15 Gașca din Malibu - s. rel.
(●) 10,45 Rădeți cu oameni ca noi! - rel.
12,15 Marcă înregistrată - rel.
13,00 Lanțul slăbiciunilor
(●) 14,00 Legături riscante - thriller, SUA, 1995
16,00 Tânăr și neliniștit - s.
17,00 Știrile Pro TV
17,35 Vremea
17,40 Europa, pur și simplu delicioasă
17,45 Teo
19,00 Știrile Pro TV. Sport. Vremea
20,00 Urmărire generală
(●) 21,00 La bloc
(●) 21,30 Ca$$a Loco
22,00 Știrile ProTv
22,30 Familia Bundy - s.
22,55. Ro.
* X și Zero
23,00 Sub semnul întrebării
1,15 Știrile Pro TV
* Omul care aduce cartea
* ProTv te ascultă ce vezi
(●) 1,30 Împotriva fraților -dramă, SUA, 1994
3,30 Fotbal: Meci din Divizia A - rel.

TV ACASĂ
7,45 Căsuța poveștilor - rel.
8,15 Povestiri adevărate - rel.
9,00 Maria Belen - rel.
9,50 Căsuța poveștilor - rel.
10,15 Vei fi a mea, Paloma! - s.rel.
11,50 Mariu -s.rel.
12,45 Salome - s. rel.
13,40 Petrecerea - rel.
15,00 Dreptul la viață - s.
15,50 Căsuța poveștilor
16,00 Fiorella - s.
17,30 Taina din adâncuri - s.
18,30 Maria Belen - s.
19,30 Povestiri adevărate
* Vremea de acasă
(●) 20,00 Vei fi a mea, Paloma! - s.
(●) 21,00 De 3x femeie
22,00 Salome - s.
22,55 Dragoste și putere - s.
23,25 Povestiri adevărate - rel.
0,00 Fiorella - s. rel.
1,30 Sânge din sângele meu - s.
(●) 2,15 De 3x femeie
3,15 Acasă la ... cu Ruxandra Săraru - rel.
3,45 Acasă la români, cântă-mi lăutare! - rel.
5,45 Taina din adâncuri - s. rel.
6,45 Dreptul la viață - s.

HBO
8,00 Extraordinarele aventuri ale lui Super Dave - comedie, SUA, 1999
9,30 Rushmore - comedie, SUA, 1998
11,05 Pasiune și trădare - dramă, SUA, 2000
12,40 Pururea tânăr - dragoaste, SUA, 1992
14,25 Un tătic grozav - comed., SUA, 1999
16,00 Nemuritorii - istoric, România, 1974
17,50 Tribul din fundu' grădinii - comedie, SUA, 1998
19,30 Pe platourile de filmare
20,00 Compromis fatal - thriller, Italia, 2000
21,30 Toamnă la New York- dragoste, SUA, 2000
23,20 Răzbunarea lui Beck -thriller, Suedia, 2001

PRIMA TV
7,00 Luna sălbatică - s. rel.
8,00 Zid. Emisiune matinală
12,55 Clip Art
13,00 HIT 40 - rel.
14,00 Desene animate
14,30 Levintza prezintă - rel.
15,00 Filmul și televiziunea - rel.
15,30 Patrula aeriană - s.
16,30 Luna sălbatică - s.
17,30 M.A.S.H. - s.
18,00 Focus
19,00 Camera de râs
19,30 Real TV
20,00 Vrei să fii miliardar?
21,00 Necazuri în lanț - thriller, SUA, 1992
23,00 Focus Plus
23,30 M.A.S.H. - s. rel.
0,00 Patrula aeriană - s.rel.
0,55 Clip Art - rel.

TELE 7 ABC
7,35 Știri
7,50 Videoclipuri
11,00 Tentații -rel.
12,00 Documentar
13,00 Videoclipuri
15,00 Secretul lui Bachus - comed. România, 1983-rel.
16,30 Documentar
17,00 Reportaj 7 abc - rel.
18,00 Germania astăzi
18,30 Telejurnal
19,00 Documentar
19,25 Pronosport
19,30 As Show
20,00 Documentar
20,30 Iancu Jianu Haiducul -av., România, 1980
22,00 Concert
23,30 Știri. Sinteza zilei
23,45 Cartea de citire
0,00 Romanțe

ANTENA 1 – TV ARAD
7,00 Observator
* Sport
8,00 Cafeaua cu sare
9,00 7 zile TVA - retrospectiva știrilor locale
10,00 Te voi iubi mereu - s.
13,00 Știrile amiezii
13,15 Academia vedetelor - rel.
16,00 Magazin sportiv
16,30 Publicitate, Promo
16,45 Știri TVA
17,15 Soledad - s.
19,00 Observator
* Sport
* Meteo
(●) 20,00 Minte diabolică - acțiune, SUA, 1997
21,57 Publicitate, Promo
22,00 Observator
22,15 Știri TVA
22,30 Marius Tucă Show
(●) 23,30 Zbor fatal - aventuri, SUA, 1988
1,30 Observator
2,30 Zile din viața noastră - s.
4,00 Cafeaua cu sare - rel.
5,00 Marius Tucă Show
6,00 Ispita - s.

TV RCS
8,30 Cafeaua de dimineață
9,30 Desene animate
10,00 Program religios - rel.
10,30 Radical power - comedie
11,00 Retrospectiva 7 x 7 - rel.
12,15 Preciosa - s.
13,00 Revenirea - film
14,30 Animalele fraților Kratts - doc.
15,00 Videoclipuri
15,15 Trei Destine - s.
16,00 Sporturi safari - doc.
16,30 Videoclipuri
16,45 Life magazin
18,15 Știrile RCS1
19,00 Hit Squad - comedie
19,50 Videoclipuri
20,00 Microb - informativ
22,00 Știrile RCS2
22,35 Tentația - film
(■) 24,00 Erotica

Redacția Adevărul nu își asumă răspunderea pentru modificările ulterioare intervenite în programele Radio - TV

GUVERNANȚII ÎȘI DAU CU STÂNGUL ÎN DREPTUL

Cunoscutul analist politic ION CRISTOIU comentează în exclusivitate pentru cititorii ziarului „Adevărul" evenimentele săptămânii

– D-le Ion Cristoiu, cum comentați politica fiscală promovată în aceste zile de Cabinetul Adrian Năstase?

– Deși în campania electorală PDSR-ul (actual PSD) s-a angajat înspre o reducere a fiscalității, iată că astăzi partidul de guvernământ promovează din toate puterile o creștere a taxelor și impozitelor...

– Care ar fi cauza acestor creșteri?

– Nu ne putem opri la explicațiile premierului Adrian Năstase, care aruncă povara creșterii fiscale pe pierderile înregistrate în guvernarea trecută și pe necesitatea acoperirii găurilor aferente, ci trebuie să vorbim în primul rând despre cheltuielile exagerate pe care actualii guvernanți le fac pentru imagine... Aruncând cu bani pentru orice situație accidentală, bineînțeles că la un moment dat apare și necesitatea acumulării acestor fonduri. Este suficient să ne amintim povestea blocului din Drumul Taberei, incendiat accidental, dar pentru care s-au cheltuit peste șapte miliarde de lei. Guvernanții au „dat bine" pe ecranele televizoarelor - cu toate că cele șapte miliarde s-au dat tot din banii cetățenilor - dar efectul de imagine a fost cât se poate de favorabil.

– Așa este, numai că imaginea nu asigură și pâinea cea de toate zilele...

– Cheltuielile pentru imagine, împreună cu cele care acoperă sutele de organisme guvernamentale plătite cu bani de la Buget, cheltuite cu satisfacerea clienților politici sau a nepoților din staff-ul PSD, reprezintă adevărata motivație a creșterii taxelor și impozitelor. Prin efect, putem spune că Guvernul își dă cu stângul în dreptul și, prin creșterea fiscală pe care o promovează, sugrumă activitatea IMM-urilor...

– Considerați că asistăm la promovarea unei politici economice ca pe vremea fanarioților?

– Orcium, actuala politică economică nu este prea diferită de politica fanariotă. Guvernanții sugrumă economia pentru a încasa taxele și impozitele, iar agenții economici n-au altă șansă decât cea a evaziunii fiscale. Consecințele acestei politici (păguboasă pentru țară) se vor vedea în anul electoral 2004...

– Totuși, premierul Adrian Năstase s-a adresat, zilele trecute, destul de dur la adresa FMI-ului...

– N-ar fi pentru prima oară când premierul Adrian Năstase se joacă cu declarațiile. Doar în ultimele 5-6 luni, prim-ministrul României a făcut mai multe declarații belicoase împotriva FMI-ului, pe care ulterior le-a retractat. Vorbind despre acest organism economic internațional, trebuie să precizăm că țările vecine (Ungaria, Polonia, Cehia etc.), n-au prea semnat acorduri bilaterale cu FMI-ul, ci au preferat să se descurce pe cont propriu. Orice acord cu FMI-ul se încheie doar atunci când economia nu merge cum trebuie...

– Fiindcă veni vorba despre țările vecine, Adrian Năstase s-a pronunțat împotriva renegocierii Protocolului româno-maghiar cu socialiștii de la Budapesta (actualii guvernanți)...

– În urmă cu câtave luni de zile, făcând referire la ascensiunea către obținerea puterii a socialiștilor maghiari, premierul Adrian Năstase afirma că „PSD-ul are un prieten la Budapesta". Acestea fiind zise, nu putem preciza decât faptul că politica nu ține cont nici de sentimente și nici de compatibilități ideologice, ci numai de interese...

– D-le Ion Cristoiu, PUNR-ul a încercat săptămâna trecută să revină pe prima scenă politică a țării...

– PUNR-ul nu are prea mari șanse de a reveni în prim-planul politicii românești. Există PRM-ul, care îl include și pe Gh. Funar, există naționaliștii din PSD, există liberalii... Vom vedea de unde ar mai putea racola cei din PUNR electorat naționalist.

DORU SINACI

La Convenția Națională a PUNR

ARĂDENII AU PREZENTAT „ADEVĂRUL DESPRE HUNGARIA"

Filiala arădeană a PUNR s-a prezentat la Convenția Națională, desfășurată sâmbătă, la Teatrul Național București, cu 15 delegați. Ca o surpriză, președintele PUNR Arad, Ioan Moș, a lansat cartea **„Adevărul despre Hungaria", monumentul intoleranței și vrajbei milenare"**, scrisă de către dr. Mircea Dogaru și tipărită cu sprijinul PUNR și Vatra Românească Arad.

● PUNR-iștii arădeni au realizat tot ce și-au propus la Convenția Națională: generalul (r) Mircea Chelaru, pe care l-au susținut, a fost ales în unanimitate (358 de voturi) președinte al PUNR; Aradul are 6 locuri în Consiliul Național; Emil Roman a fost ales membru în Biroul Permanent; Valeriu Tabără a fost ales prim-vicepreședinte, funcție creată în urma modificării Statutului.

Ioan Moș ne-a oferit câteva repere ale desfășurării Convenției Naționale...

● Motivul principal al organizării Convenției a fost alegerea lui Mircea Chelaru, fostul președinte Valeriu Tabără insistând de mult pe necesitatea ca președintele PUNR să fie din București și să aibă calitățile necesare unei „locomotive". ● La lucrări au participat ca invitați reprezentanți ai „Vetrei Românești" care și-au exprimat adeziunea totală față de PUNR, ai PRM și PSRN, în frunte cu președintele Ioan Radu. Au fost prezenți și reprezentanți ai românilor din Cernăuți și Chișinău, precum și un delegat din partea PD, trimis special al lui Traian Băsescu.

● Noua denumire a PUNR este **„Partidul Unității Națiunii Române"**

● A fost adoptată o nouă siglă: o frunză de stejar, în mijlocul căreia este o cruce, având la bază inscripția „VR". Aceasta, în viziunea lui Chelaru, are o triplă semnificație: „Vatra Românească", „Viitorul României" și „Virtuțile Românității".

● În materialele prezentate, Valeriu Tabără a „înfierat" protocolul PSD - UDMR la nivel central, iar Ioan Moș pe cel la nivel local. Valeriu Tabără a atras încă o dată atenția asupra faptului că protocolul a fost „bătut în cuie" înainte de alegerile din 2000 dar, cu toate demersurile PUNR, nimeni nu a recunoscut existența acelui protocol.

SIMION TODOCA

PPDR-IȘTII VOR LUA ÎN PRIMIRE „CADOUL DE PAȘTI" AL DEPUTATULUI PSD DAN IONESCU

În cursul acestei săptămâni, PPdR-iștii arădeni vor intra cu forța în propriul sediu, au declarat, la o conferință de presă Ioan Gabor, președintele executiv interimar la nivel național și Achim Alexa, președintele organizației județene a PPdR. De aproape două luni, PPdR-iștii nu și-au putut folosi propriul sediu, din cauză că lacătele au fost schimbate iar în sediu s-a lucrat „în draci", acesta devenind ultramodern. Deși se știa că lucrările se fac în contul deputatului PSD Dan Ionescu, PPdR-iștii au înaintat plângere la Poliție, susținând că nu se știe cine le-a încălcat proprietatea și au cerut Reconsului să răspundă dacă a fost reziliat unilateral contractul încheiat între Recons și PPdR. Răspunsul, parafat și semnat de către însuși dl. Damian a fost clar: contractul este valabil până în data de 08.04.2004.

Achim Alexa a demonstrat cu acte în regulă că din octombrie anul trecut PPdR plătește chirie pentru sediu, ultima factură achitată fiind pe luna aprilie. **„Îi mulțumim d-lui deputat pentru cadoul de Paști, dar aceasta nu înseamnă că nu vom cere în continuare organelor abilitate să își facă datoria în sensul de a cerceta unde au dispărut lucrările pe care le aveam în sediu"**, ne-a declarat Ioan Gabor. ● Conferința de presă a fost una comună PPdR-UFD, participând și Dan Antoci, președintele UFD Arad. Ne-au fost oferite amănunte asupra derulării protocolului de unificare PPdR-UFD, în scopul formării unei construcții de tip popular. Până acum au fost semnate protocoale în 11 județe, fiind alese conduceri interimare. Congresul va avea loc în a doua jumătate a lunii iunie. Ioan Gabor, care a fost recent în Portugalia, a primit confirmarea participării la Congres a unei delegații a Partidului Popular Portughez partid de guvernământ. ● Până acum nu s-a stabilit cum se va numi noua „construcție politică", dar, după cum spune Gabor **„nici nu este atât de important, pentru că noi nu negociem funcții, denumiri și sigle, ci vrem în primul rând să avem o doctrină clară, un program riguros. După aceea, vom vedea și cine va conduce."**

■ „Statuia" să fie venerată la Budapesta sau la „Maranata"!

Ioan Gabor și-a exprimat totalul dezacord față de reamplasarea „Statuii" în Arad. **„Nu am nimic împotriva istoriei ungurilor, am tot respectul pentru ea, dar să venereze respectiva statuie la Budapesta, nu la Arad. Eventual, dl. Dorel Popa, dacă ține cu tot dinadinsul ca statuia să fie în Arad, atunci să negocieze cu UDMR-ul să o pună în fața casei de rugăciune „Maranata". Am spus casă de rugăciune, pentru că baptiștii asta au, nu biserică. Biserică au cele două mari religii creștine care de-a lungul secolelor au păstrat ființa neamului românesc, biserica ortodoxă și biserica greco-catolică."**

SIMION TODOCA

UMANIȘTII ARĂDENI PORNESC ACȚIUNEA DE AUTOEVALUARE A TUTUROR STRUCTURILOR

Umaniștii arădeni și-au încheiat sfârșitul de săptămână cu o ședință a Birourilor executive ale Consiliilor județean și municipal PUR, o ședință fructuoasă în plan politic, declanșând acțiunea inițiată de președintele DAN VOICULESCU în legătură cu autoevaluarea tuturor structurilor partidului.

În acest context, la ședință a participat pentru prima dată în calitate de coordonator al Filialei Județene Arad a Partidului Umanist (social-liberal) deputatul NICU COJOCARU, din partea conducerii centrale PUR.

Ședința a fost deschisă de președinta Filialei Județene PUR, LIA ARDELEAN, care a prezentat membrilor celor două Birouri executive scrisoarea președintelui Dan Voiculescu, scrisoare în care acesta cere conducerii Filialei arădene declanșarea unei ofensive pe trei direcții: „I. Reconfirmarea tuturor membrilor de partid prin înmânarea carnetelor și plata cotizațiilor (până la 30 iunie); II. Planificarea acțiunilor filialei județene de partid pentru semestrul al II-lea (până la 30 iunie) și III. Continuarea acțiunii de atragere de noi membri și simpatizanți PUR".

Pornind de la aceste deziderate formulate de președintele Dan Voiculescu, vicepreședinții Filialei județene PUR, ȘTEFAN PASCU, VIOREL POPINA, HELMUTH DUCKADAM, SABIN BANICIU, LUCIAN STANA și CONSTANTIN STOENOIU, precum și președintele și vicepreședinții organizației municipale PUR, SORIN NEAMȚU, RADU CIOROBOIU, ILIE BUTARU și AURELIAN ONEȚ au prezentat informări privind activitatea desfășurată în ultimul timp, pedalând pe acțiunile legate de creșterea numărului membrilor de partid și cluburilor în județ, în special prin cultivarea sistemului de relații personale în rândul unor factori de opinie, cum sunt: învățători, profesori, medici, farmaciști, preoți, dar și alte categorii de cetățeni.

Deputatul Nicu Cojocaru s-a angajat personal în inițierea unor acțiuni de anvergură pentru atragerea în partid a mai multor personalități locale, oameni de afaceri, întreprinzători particulari, manageri de societăți comerciale, a tinerilor și a celor care nu au mai făcut politică până în prezent.

În partea finală a ședinței s-au luat unele măsuri organizatorice care vizează promovarea unei imagini cât mai realiste despre activitatea partidului în teritoriu și în municipiul Arad; o mai bună și eficientă colaborare cu mass-media locală și centrală și cu principalii corespondenți de presă zonali din Arad. În acest sens Birourile executive au hotărât să-l numească pe șeful Biroului parlamentar al deputatului NICU COJOCARU, ziaristul și profesorul EMIL ȘIMĂNDAN, ca purtător de cuvânt al Filialei Județene PUR Arad.

BIROUL DE PRESĂ PUR ARAD

POȘTA PAGINII POLITICE

Domnul Ion Popescu, str. T. Vladimirescu nr. 33, Arad trimite o scrisoare deschisă partidului de guvernământ local prin intermediul ziarului nostru.

„Sunt un cetățean simplu al orașului Arad. În calitate de alegător și eu mi-am dat votul la ultimele alegeri pentru consilierii municipiului. În urma materialului apărut în ziarul local „Adevărul" din 30.IV.a.c., „Protocolul PSD - UDMR", în care se arată avantajele obținute de către cele două părți semnatare, solicit clarificarea următoarelor probleme:

1. Cine sunt persoanele propuse de către UDMR pentru a da numele unor străzi în urma schimbării denumirii lor actuale din limba română?

- dacă au fost locuitori ai orașului Arad și în ce perioadă?

- ce pregătire și profesie au avut?

- ce activitate au desfășurat în Arad, sau în altă localitate din România, sau din altă țară?

– cu ce au contribuit la dezvoltarea orașului? Au fost profesori, medici, scriitori, actori, muzicieni, oameni de știință, arhitecți etc., care să merite a li se da numele unor străzi pentru contribuția adusă la dezvoltarea localității?

- dacă au înființat fundații sau alte organizații umanitare - sociale sau alte așezăminte culturale, muzeale pentru îngrijirea sănătății ș.a.m.d. care să ducă la ridicarea nivelului material, cultural și social al locuitorilor.

2. Protocolul semnat este de natură politică. De ce s-a admis și s-a acceptat ca UDMR-ul să ridice și să includă în el cereri, revendicări și probleme materiale ca: funcții în conducerea organelor locale și a unităților descentralizate ale administrației locale, CA, AGA, Poliție până și ocrotirea la cimitire?

Se cere reintroducerea în repartizarea funcțiilor de conducere a algoritmului inițat de Petre Roman și aplicat de către coaliția partidelor la putere în legislatura anterioară? Acesta a fost criticat de către PDSR, atunci când a fost în opoziție și acum îl acceptă, aplică și generalizează.

3. Vă rog să comentați de ce PSD-ul a solicitat numai susținerea în CLM a inițiativelor promovate (prezentate) de către consilierii și parlamentarii PSD. Aceasta arată oare că partidul de guvernământ pe plan local se găsește în poziția celui care se îneacă? Îi este frică și se agață de orice, chiar de un pai, numai ca să se salveze? Admite orice propunere sau cerere, numai să se mențină la conducere, să păstreze ciolanul? Să nu uităm că înțelepciunea populară spune: „de ce ți-e frică nu scapi"! Semnarea protocolului pe plan local și național, așa cum au fost formulat, înseamnă oare „începutul sfârșitului"?

Cer clarificarea celor arătate mai sus, deoarece sunt unul dintre locuitorii în vârstă ai Aradului. Am peste 70 de ani. M-am născut, am copilărit și crescut în acest oraș. Am urmat școala primară și liceul aici. Am muncit și trăit toată viața aici, dar majoritatea persoanelor propuse a se da numele lor unor străzi nu le cunosc, nu știu nimic despre ele, nici n-am auzit de ele. În situația mea sunt mulți locuitori ai orașului, atât vârstnici cât și tineri. Ar fi bine ca cele solicitate să fie cunoscute de către locuitori pentru că atunci când se va schimba denumirea străzii pe care are domiciliul, să știe pe cine onorează și pentru ce merite".

I. P.

După cum s-a văzut din scrisoare, noi nu avem ce comenta, pentru că scrisoarea este adresată altora și ei trebuie să răspundă. Recte PSD Arad, prin liderii săi. Prin urmare, așteptăm din partea Organizației PSD să răspundă d-lui Popescu la întrebări și, eventual, să ajute și UDMR-ul la răspunsuri pentru că protocolul a fost semnat împreună. Sunt întrebările d-lui Popescu întrebări pe care și le pune multă lume. Eu însumi, pentru că am citit protocolul, m-am întrebat ce merite au avut cei propuși să dea numele unor străzi din Arad. Dacă au avut merite, să le știm și noi, iar dacă n-au avut, să nu ne pierdem vremea de pomană schimbând numele străzilor. Așadar, așteptăm lămuriri din partea Organizației PSD Arad și UDMR Arad. Evident, pentru răspuns vom pune la dispoziție spațiu în ziarul nostru.

I. IERCAN

După ani de „comă" profundă

BĂILE LIPOVA (RE)DESCHID OCHII

Dacă ani întregi arădenii s-au întrecut în a-i pronostica Stațiunii Balneoclimaterice Lipova o „moarte lentă și sigură", de o vreme încoace previziunile dau semne că se zdruncină la modul

Constantin Miloș, sau omul care va schimba fața Băilor Lipova

cel mai serios. Parțial reanimată, stațiunea dă semne vitale și începe să promită tot mai mult, grație unui om care a avut, vorba cuiva, frumoasa „nebunie" de a trezi din amorțire (aproape) un cadavru.

Constantin Miloș „occidentalizează", deocamdată, ceea ce a fost cândva Baza de Agrement a Stațiunii Balneoclimaterice Lipova. **„Sunt acționar majoritar al Stațiunii Lipova** - spune directorul Miloș - **și vreau să fac în așa fel încât Băile, cum erau cunoscute odinioară, să învie."** Dacă va reuși sau nu, nu se știe. Cert este că în stațiune rămâi „mască" de uimire.

INVESTIȚIE DE MILIARDE

Constantin Miloș a început, cum îi place să spună, din pământ. A schimbat infrastructura, a tăiat bălăriile ce ascundeau privirilor demult decedata bază de agrement Lipova, a pus la punct trei bazine de înot ce vor fi placate cu gresie importată anume din Italia, a construit vestiare moderne, loc pentru servit mititei și produse de patiserie, loc pentru bar, pentru două discoteci, atât în aer liber cât și acoperite, a pavat zona cu dale din beton (cunoscute sub numele de pavele), produse tot din inițiativă proprie, a plantat pomi, flori și arbuști ornamentali, pentru un

În căsuțe cochete, lumea se va putea simți „ca acasă"

EU, ȘI SOȚIA!

Constantin Miloș o să fie un erou. Tinerii din Lipova își fac deja planuri, care mai de care, să bea o bere în cinstea celui ce va face din Băile Lipova ceea ce au fost ele odată, ba chiar mai mult decât atât. Omul, lipovan de loc, după ce a muncit pe brânci și a ajuns proprietarul fabricii de îmbuteliere a apei minerale S.C. Apemin Băile Lipova, s-a înhămat la o intreprindere care, după chiar spusele domniei sale, „nu se va amortiza în viața aceasta". Împreună cu soția sa, Dorina, ambient cât mai plăcut, a construit o parcare de peste 150 de locuri, a prevăzut inclusiv spații pentru terenuri de volei, fotbal, respectiv tenis de câmp, pentru fitness și masaj, a reconstruit campingul în care „surâd" 15 căsuțe maramureșene dotate „ca la mama acasă", unele având chiar aer condiționat, a amenajat spațiul destinat corturilor și rulotelor, ce mai!, cineva care a văzut halul de degradare în care s-a bălăcit Stațiunea Lipova în ultimii ani nu poate decât să exclame, la ora actuală:

Bazinul mare impresionează nu numai prin dimensiuni, ci și prin spoturile încastrate, pompele de recilculare ultramoderne, poziționare...

Incredibil!!! Și peste toate, la anul se va construi și un hotel, ca să fie totul perfect.

Modest, Constantin Miloș s-a exprimat: **„Cel mai mult mă bucur că am depășit stadiul de început. Chiar dacă am pornit de la o ruină, am ajuns departe acum și nu ne oprim aici. Încă nu este totul gata și nici nu ar putea să fie, pentru volumul de muncă la care ne-am înhămat, dar un lucru este cert: la 15 iunie voi deschide strandul. Am ambiția aceasta!"**

„USCĂTURILE" DIN... GRĂDINĂ

Neexistând grădină fără uscături, exact în „inima" investiției lui Constantin Miloș vecuiește un imobil hâd, al cărui proprietar nu se știe exact cine este: **„Ba aflu că-i al Romtelecom - ului, ba că-i al Poștei. Nu știu. Vreau să-l dărâm și nu pot, că nu mi s-a aprobat. Nu știu ce demersuri să mai fac să rezolv problema..."** Într-adevăr, în decorul ce capătă valențe occidentale, o clădire igrasioasă, neîngrijită, ce-și bate parcă joc de toți banii investiți acolo, se încăpățânează să nu-i facă, încă, loc unui parc modern de joacă pentru copii. Acum că-s sesizate, presupusele proprietare ar putea să vadă dacă nu cumva hidoasa paragină ar putea fi înlocuită cu vreo două cabine telefonice moderne. Ar ajunge. Și ar da mai bine. Asta în caz că nu se poate renunța cu totul la acel colț... vraiște.

FELICITĂRI DE LA NIVEL ÎNALT

Cu totul întâmplător, prefectul Aradului, **Dan Ungureanu**, a vizitat, sâmbătă, ceea ce auzise că a (re)devenit Baza de Agrement Lipova: **„Sunt impresionat. Vă felicit!"** - i s-a-adresat acesta lui Constantin Miloș, după ce a bătut la pas, toată zona, inclusiv fabrica de îmbuteliere a apei minerale „Apemin Băile Lipova". Măgulit, Constantin Miloș și-a servit musafirii cu câte un pahar cu apă minerală.

RESTUL, LA ANUL!

Constantin Miloș intenționează ca la anul să investească și în Baza de Tratament Lipova: **„Văd o bază modernă, ca la carte, cu aparatură medicală de ultimă generație, cu medici tineri și dinamici, cu dotări excepționale."**

Până una, alta, un lucru este cert: Băile Lipova revin în forță, promițând să „lupte" chiar și cu Stațiunea Moneasa în materie de „oferte de sezon".

EUGENIA BĂRDAȘ
Foto: AL. MARIANUȚ

Romtelecom sau Poșta, nu se știe care, nu dau semne că și-ar scoate „mortul" din „casa" cochetă a Bazei de Agrement.

Accente

SEMĂNĂTOR DE VÂNT

Cu riscul de a părea un adversar înverșunat al domnului primar Dorel Popa - deși nu-i sunt, jur! - revin asupra modului bizar în care dumnealui privește „criticile" care i se aduc de către presa arădeană. Deși au trecut doi ani de când ne păstorește din fruntea Primăriei, domnul primar n-a izbutit să priceapă că nu urăști pe cineva, tu, ziaristul, nici nu-i vrei răul și nici nu vrei să-l vezi eșuând atunci când îl tragi de mânecă și încerci să-l atenționezi: „vedeți că nu-i bine așa!". Dimpotrivă, războiul primarului cu ziariștii se ascute pe zi ce trece. Cum se zicea pe vremuri, se ascute ca lupta de clasă. De ce? Pentru că domnul Dorel Popa este prea vanitos, prea orgolios (ca om, ca primar, ca pastor și creștin). Dumnealui se dovedește incapabil de a înțelege că se poate critica la modul cel mai cinstit. Văzând, analizând și exprimând o opinie. De multe ori m-am întrebat cum și-ar dori primarul Popa să fie presa, în raport cu dumnealui. Probabil, ar fi mulțumit dacă l-ar lăuda. N-ar fi nimic nefiresc să-ți dorești așa ceva, numai că pentru laude e nevoie de suport generos. Adică, de fapte. Sunt mai multe „nefaptele", erorile, tărăgănelile? Dacă da, și așa stau lucrurile, ar fi jenant ca ziariștii să adopte poziția struțului și să se facă a nu le observa. Și apoi, de când e presa, aici și aiurea, faptele pozitive sunt privite aproape ca normale, ca firești de către ziariști, pe când cele negative devin semnale de alarmă și trebuie dezvoltate. Dacă tot se spune că presa e câinele de pază al societății, atunci câinele trebuie să latre și nu atât să se gudure - altfel, ar fi iuntil, nu?

Războindu-se cu presa, primarul, de oriunde ar fi el, nu câștigă nimic. Ziariștii care-l trag de mânecă sunt tot mai mulți. Și sunt și mai mulți cei care nu-l trag, dar l-ar trage dacă nu ar face-o alții. De aceea, în loc să-și pună în gând și să exprime public pornirea de a-i „aranja" pe ziariști, ar fi mai înțelept ca domnul primar să-și rupă o oră-două din cele 24 ale unei zile, și să mediteze adânc, dar cu calm, cu onestitate față de sinele său și față de Dumnezeu, asupra poziției dumisale în raport cu presa locală. Să se întrebe unde a greșit, unde și de ce greșește. Să se mai întrebe dacă nu cumva presa nu-i este neapărat potrivnică, ci mai curând un prieten (sau însoțitor de drum, dacă „prieten" e prea mult spus) onest. Atunci, poate, după meditația respectivă, s-ar decide să iasă din postura de placă tectonică în tensiune cu o altă placă tectonică (presa), tensiune care nu naște decât cutremure și nenorociri. Dorel Popa trebuie să priceapă că, dacă îl „critică" atâția, ceva nu e în regulă - și nu neapărat dinspre partea presei. Și nici nu-l cred atât de naiv încât să nu realizeze că dumnealui e singur, iar ziariștii sunt mai mulți. Nu de alta, dar nimeni n-a câștigat vreodată, nici de la Casa Albă, nici de la Cotroceni, vreun război cu presa. Cei deștepți, diplomați fac eforturi mari să conviețuiască bine cu ea. Chiar dacă n-o suferă. Ei bine, Dorel Popa face invers. Dumnealui seamănă vânt.

TRISTAN MIHUȚA

Cu argumente ce nu admit comentarii

PREFECTUL A SEMĂNAT JALE PE VALEA MUREȘULUI

Fără nici un dubiu, urmărirea aplicării legilor fondului funciar constituie un punct cel puțin fierbinte pe agenda de lucru a prefectului județului. Ca atare, **Dan Ungureanu** - însoțit de subprefectul **Florin Remețan**, consilierii **Dumitru Nica** și **Gheorghe Chiper**, respectiv de șeful Serviciului Juridic din cadrul Prefecturii, **Radu Stoian** - s-a deplasat, sâmbătă, în câteva localități cu probleme din acest punct de vedere. Iar spre a se putea face lumină în „hățișul" provocat de măsurători, terenuri agricole, terenuri forestiere etc., delegația Prefecturii a fost însoțită, pe Valea Mureșului - fiind vorba de Vărădia de Mureș, Bârzava, Conop și Lipova - de **Maria Boroș**, șefa Oficiului Județean de Cadastru și **Alexandru Pârv**, directorul Direcției Silvice Arad.

Vărădia de Mureș

Dacă la Legea 18 Primăria din Vărădia s-a prezentat cu temele făcute - procentul de emitere a titlurilor de proprietate fiind de 98 la sută în materie de terenuri agricole și 94 la sută în materie de terenuri forestiere - nu același lucru se poate spune despre legea 1/ 2000. Cum, necum, primarul, viceprimarul și secretarul au dat din umeri în fața motivului ce a stat la baza împotmolirii problemei. Nici unul din cei trei nu a reușit să răspundă la întrebarea: **„De ce nu sunt emise titluri de proprietate pentru 18 hectare de pământ, aparținând unui număr de patru persoane, de atâta timp de când se tot bate monedă pe rezolvarea capitolului «fond funciar»?"** Supărat și dezamăgit, prefectul Ungureanu a cerut un termen de finalizare a măsurătorilor ce vor conduce la capătul problemei, fiind asigurat de directorul Maria Boroș că Vărădia va fi sprijinită fără întârziere de instituția condusă de domnia sa. Primarul Vărădiei a spus 1 august. Dacă va fi așa, timpul o va dovedi.

BÂRZAVA

Dezastrul de la Primăria Bârzava, legat de fondul funciar, a avut darul să-l nemulțumească profund pe prefectul județului. Staff-ul comunei, în frunte cu primarul, a părut că se află, pur și simplu, în afara problemelor. Titlurile eliberate la Legea 18, atât la terenurile agricole, cât și la cele forestiere, nu depășesc, fiecare în parte, procentul de 30 la sută. La Legea 1/ 2000 (terenuri agricole) nu s-a emis nici un titlu de proprietate. Cât despre terenul forestier, comisia locală nu a emis nici un titlu de proprietate în anul 2002. Primarul și-a recunoscut vina, lucru care n-a avut însă puterea să-l lămurească pe prefectul Dan Ungureanu că situația se va îmbunătăți, ci dimpotrivă. Acesta din urmă nu a avut nici măcar dorința, exprimată întotdeauna, de a afla o dată anume, până la care acțiunii eliberării titlurilor i se va pune punct. Singura realizare certă a fost promisiunea d-nei Maria Boroș de a trimite la Bârzava, peste exact o săptămână, o echipă de cadastrași, care să deslușească ceața funciară în care bâjbâie, de atâta vreme, comuna.

CONOP...

„... Sau zero pe toată linia!" - cum avea să constate delegația Prefecturii. Titluri eliberate la Legea 18 - zero, la Legea 1/ 2000 nu s-a emis nici un titlu de proprietate, comisia locală nu și-a bătut capul deloc, în 2002, cu aplicarea legilor fondului funciar, nu s-au întocmit documentațiile în vederea eliberării titlurilor de proprietate, deși întreaga suprafață de teren agricol la nivel de comună a fost ridicată topografic de echipele Oficiului Județean de Cadastru, în fine... prefect și consilieri au rămas muți, realmente, în fața pasivității incredibile a primarului și a d-nei secretar al primăriei Conop față de situația care este: **„Pentru ce primiți bani de la Statul român? Ce părere au oamenii despre dumneavoastră? Nu vă e rușine de alegători? Cum vă justificați activitatea? Unde-i faptul că sunteți tineri, dornici de afirmare? Unde vă este ambiția? Este monstruos ce văd și aud. Nu mi-am închipuit că în județ există o localitate atât de... nefericită"** - a izbucnit, pe bună dreptate, prefectul. După care, spre surprinderea întregii asistențe, d-nei secretar i-a scăpat „porumbelul": **„Dar s-au eliberat zece titluri de proprietate în intravilan!"** Fără... cuvinte.

LIPOVA

Având în vedere că situația funciară a Lipovei comportă un contur aparte, aici titlurile fiind scrise, însă terenurile lipsind cu desăvârșire, s-a discutat mult pe marginea găsirii unei soluții de a se „rupe" terenuri din alte părți, pentru ca oamenii să se declare mulțumiți. În final, după ce problema s-a răsucit pe toate laturile, s-a ajuns la concluzia că Lipova își va rezolva, până la urmă, situația, cu atât mai mult cu cât fostul secretar al Primăriei, care a „încasat" critici în contumacie, este înlocuit de un altul, mai tânăr și - cel puțin așa se vrea - mai competent.

***

Pe scurt, Valea Mureșului a încasat un duș rece „de sus", meritat cu prisosință. Condiții în care orice alte realizări, oricât de deosebite, ale primarilor urechiați de prefect, au pălit lamentabil.

EUGENIA BĂRDAȘ

Abuzuri la S.C. ALBIREO S.R.L. Șepreuș

Comisia juridică a Prefecturii a fost sesizată

Liderul sindicatului C.N.S.R.L. Frăția - Lucian Lagșaghi - a informat Prefectura la Comisia de Dialog Social de abuzurile care se petrec la S.C. ALBIREO S.R.L. Șepreuș. Concret, în urmă cu un an, conducerea societății sus menționate a concediat ilegal tot comitetul director al sindicaliștilor. Cele nouă persoane s-au adresat instanței judecătorești care le-a dat câștig de cauză. Conform sentinței executorii firma, care are ca și obiect de activitate montarea de jucării Kinder, e obligată să plătească salariile celor nouă angajați concediați și să îi reangajeze. Sentința e dată de mai bine de jumătate de an. Patronul societății ALBIREO a făcut recurs în anulare dar i-a fost respins. Cu toate acestea, potrivit lui Lagșaghi, executorul judecătoresc tergiversează punerea în drepturi a celor nouă angajați. Pentru remedierea situației liderul CNSRL Frăția Arad a cerut intervenția Prefecturii.

Directorul comisiei juridice a Prefecturii, **Radu Stoian** a arătat că sunt două căi de soluționare a problemei. Prima ar fi depunerea unei plângeri penale pentru neexecutarea sentinței judecătorești. A doua - întocmirea unei adrese scrise către respectivul executor judecătoresc care va trebui să dea explicații. Radu Stoian nu s-a ferit să dea un exemplu concret în care unui primar i s-a întocmit dosar penal pentru neîncadrarea în muncă. „Legea e clară în acest caz și cine o încalcă e pasibil să plătească...", a concluzionat Stoian.

În același context, subprefectul Florin Remețan s-a arătat îngrijorat de repetarea unor astfel de situații. „Acești italieni care lucrează în Iohn își pot aduna tot în câteva zile și dispar... Nu prea există nici o pârghie pentru a fi opriți", a apreciat subprefectul Remețan.

OLIMPIU BULZAN

Șomerii se reprofilează

Săptămâna trecută, 115 persoane au început cursurile de calificare-recalificare organizate de Agenția Județeană de Ocupare a Forței de Muncă.

Cei înscriși s-au pregătit pentru meseriile de: zidar - tencuitor, zugrav-vopsitor, confecționer îmbrăcăminte și agent de pază. 20 de absolvenți au provenit din rândul șomerilor.

Tot în această perioadă, s-au încheiat alte cinci cursuri: trei de calificare și două de perfecționare. Cei 80 de absolvenți s-au calificat în meseriile de: bucătar, agent de pază și confecționer îmbrăcăminte.

Cursurile de perfecționare pentru operator calculator au fost frecventate de 17 persoane.

S. AMBRUȘ

La un pas de a pierde procesul cu angajații

AEROPORTUL CERE SPRIJINUL CONSILIULUI JUDEȚEAN

Vicepreședintele Consiliului Județean Gheorghe Falcă trebuie să lase deoparte disputele politice, pentru ca situația de la Aeroportul Arad să revină la normal

Conflictul izbucnit între conducerea Aeroportului Arad și angajați continuă de aproape cinci luni, după ce personalul societății a rămas fără tichete de masă. La finalul anului trecut, Consiliul Județean Arad a tăiat hrana zilnică a celor care lucrează la Aeroport, suma necesară tichetelor de masă fiind direcționată spre investiții, mai precis pentru cumpărarea unui utilaj de deszăpezire. Din câte cunoaștem, mișcarea respectivă ar putea fi o poliță plătită de vicepreședintele CJA Gheorghe Falcă directorului Aeroportului, Lucian Athanasiu, după ce acesta din urmă trecuse de la PD la PSD. Numai că de suferit, pe lângă Lucian Athanasiu, suferă și angajații, care se plâng că au pierdut un drept câștigat în urmă cu un an, drept care era stipulat și în contractul colectiv de muncă.

Angajații Aeroportului nu au stat pe gânduri și au dat în judecată conducerea, câștigând în primă fază la Tribunalul Arad. Conducerea Aeroportului, deși a făcut recurs, crede că are șanse mici de reușită, la procesul ce se va desfășura în 21 mai, la Curtea de Apel Timișoara. „Dacă Tribunalul Arad le-a dat câștig de cauză angajaților, cred că același rezultat va fi și la Timișoara", este de părere directorul Lucian Athanasiu, care speră că va reuși să găsească fondurile necesare pentru satisfacerea pretențiilor angajaților. „Am avut discuții cu liderul sindicatului și o să vedem de unde găsim fonduri. Poate n-o să dăm chiar 20 de tichete, ci 10-12, în funcție de câți bani o să găsim", declară Athanasiu. Una din soluții este restructurarea, 12 angajați urmând a fi puși pe liber. Însă, cum banii nu vor fi de ajuns, conducerea Aeroportului va apela la înțelegerea Consiliului Județean, care trebuie să repare ceea ce a stricat în iarnă. „Eu sper să găsim înțelegere la Consiliul Județean. Nu mă bazez pe o rectificare bugetară, dar cred că putem găsi fonduri din surse proprii", apreciază directorul Aeroportului.

În cazul în care aceste sume nu vor fi găsite, iar conducerea Aeroportului nu va da tichete de masă, situația va rămâne tensionată, ceea ce nu va fi un lucru tocmai plăcut pentru imaginea societății, care luptă din toate puterile pentru a menține unele curse, și așa destul de puține.

COSMIN MIHUȚA

Directorul școlii din Șiria

Împotriva parapantiștilor pentru că strică gardul școlii

Directorul școlii din Șiria a ținut să precizeze de ce este deranjat de aterizările parapantiștilor în curtea școlii pe care o conduce. Iată ce ne scrie dl. director încercând să-i combată pe practicanții sportului extrem:

„Mie, personal, îmi place sportul. Nu am absolut nimic cu parapantiștii, nici simpatie, nici antipatie. Nu sunt de acord, însă cu aterizările parapantiștilor în curtea școlii, pentru că la sfârșit de săptămână când dumnealor aterizează în locul mai sus menționat, în unitatea școlară nefiind activitate, porțile de acces în instituție sunt încuiate, „ieșirea din curte și-o făceau" sărind gardul, și astfel deteriorându-l. La început nu știam ce se întâmplă, bănuindu-i pe elevi. În urma repetatelor atenționări, elevii au fost cei ce au descoperit adevărul. Am rugat una dintre îngrijitoarele de curățenie să-i aștepte când vin (spre seară) și să-i atenționeze să nu mai aterizeze în curtea școlii. „Politicoși" au refuzat orice dialog cu dumneaei, ignorând-o total.

În această situație am luat legătura cu lucrătorii de la Postul de Poliție Șiria și într-o duminică au fost așteptați și sancționați.

Dumnealor trebuie să înțeleagă că datoria noastră este să avem grijă de școală și noi ne străduim să facem acest lucru, cu riscul de a intra în conflict cu alte persoane, iar dânșii ar trebui să mediteze puțin asupra acestui eveniment, să gândească obiectiv, și eventual să învețe din greșeli."

B. O.

Instituția Veteranilor de război ai României 100 de ani de istorie

În urmă cu 100 de ani, la 29.04.1902, Regele Carol I a României a atribuit foștilor luptători participanți la Războiul pentru independență (1877-1878), calitatea de Veterani de război.

După aproape patru ani de tergiversări, la 13.sept.2001 s-a înființat, prin Hotărârea Guvernului Nr.900 Oficiul pentru problemele veteranilor de război.

Această instituție este subordonată direct Secretariarului General al Guvernului și a început să lucreze de la 1 ianuarie 2002.

Șeful Oficiului col. Ion Nicolae are rang de secretar de stat. Principalele atribuții ale Oficiului sunt: elaborarea politicilor pentru veteranii de război; efectuarea de analize și studii privind protecția socială a veteranilor de război; elaborarea de propuneri pentru îmbunătățirea acesteia; menținerea unui dialog între asociațiile Veteranilor de război și autoritățile publice abilitate să asigure drepturile Veteranilor de război; îmbunătățirea cadrului legislativ instituțional în domeniu; eliminarea disfuncționalităților și perfecționarea mecanismelor de aplicare a prevederilor legale privind veteranii de război; elaborarea strategiei de relații publice în domeniul veteranilor de război; acordarea de consultații Asociațiilor Veteranilor de război pentru îndeplinirea scopurilor propuse.

De asemenea au apărut unele reglementări noi pentru Veteranii de război prin Legea Nr. 167/2002, pe care o să le publicăm cu altă ocazie spre cunoștința și bucuria Veteranilor de război cărora le va aduce îmbunătățiri în puțina viață pe care o mai au de trăit.

Lecția de viață a unui veteran de război

Șerb S. Ioan trăiește în satul Pescari, comuna Gurahonț. Anul trecut a împlinit 90 de ani. N-am fi scris aceste rânduri dacă nu ne-ar fi impresionat discuțiile avute cu el, la locuința sa din Pescari. Ne-a relatat suferințele îndurate pe front în Rusia, unde a fost luat și prizonier de război, timp de șapte ani. În toată această perioadă a stat într-o pădure din Siberia, la granița cu China și a lucrat în minele de cărbuni. Ne-a mai povestit că pe front, în linia întâi, a fost și rănit - împușcat în piciorul stâng. Tot mai rar întâlnești asemenea oameni. Nu vreau să vă plictisesc cu povești lacrimogene. Ioan nu cere nici pensie mai mare, nici vreun alt ajutor. El este doar bucuros că a ajuns să trăiască până la 90 de ani. Un lucru, totuși, dorește. El vrea să mulțumească lui Dumnezeu că i-a dat putere și sănătate ca după două războaie, cel din Est și cel din Vest, să se întoarcă acasă la familia lui. Mai găsești și astăzi asemenea oameni. E adevărat, cam rar.

Traian Dărășteanu, Gurahonț

Prin bioenergie

O femeie afirmă că s-a vindecat miraculos de chist ovarian!

Vancu Adela este o femeie care ne-a călcat pragul redacției zilele trecute, pentru a ne relata un fapt ieșit din comun. Ea spune că a scăpat de chinurile unui chist ovarian care necesita operație cu ajutorul unui bioenergetician.

„Vreau să spun asta tuturor. Doar cei care au trecut prin chinurile unei operații știu ce înseamnă asta. E foarte trist că sunt încă unele spitale în România în care nu se asigură cele mai bune condiții". Evident că asta este o problemă paralelă, pe care o vom aborda la timpul potrivit. Ne vom opri acum doar asupra vindecării miraculoase de care ne-a vorbit Adela Vancu. Sigur că - nu negăm - poate fi vorba și de o coincidență. Dar, din păcate, coincidențele fericite sunt tot mai rare pentru cei mai mulți dintre noi...

Operație complicată

Pentru Adela Vancu, o tânără de 28 de ani, supărările au început anul trecut, când durerile și balonarea abdominală deveneau tot mai supărătoare. În urma consultului de specialitate și a analizelor efectuate, medicii au ajuns la concluzia că se impune o intervenție chirurgicală. O veste pe care nimeni nu o primește cu bucurie, dar uneori altă soluție nu există. Partea mai ciudată urmează acum și ne-o relatează d-na Vancu: „Înainte de operație, în urma analizelor exista o doză de incertitudine și nu se știa de ce afecțiune sufăr exact. Nici nu se bănuia că sufăr de cazeum TBC." Pentru a clarifica puțin lucrurile, să spunem că afecțiunea este destul de rar întâlnită. Concret, cazeificarea este un proces caracteristic tuberculozei, care constă în transformarea țesutului necrozat într-o masă amorfă. După ce a fost curățată de această substanță nocivă care s-a întins pe aproape toată burta. V. A. s-a refăcut relativ repede. În șase zile a părăsit spitalul spunându-i-se că totul este bine. A urmat apoi calvarul unui tratament dur - specific pentru TBC - timp de opt luni de zile. Totul părea să reintre în normal până la un control de rutină, când rezultatul a căzut ca un trăznet peste pacient: ovarul drept mărit ca volum, suspect de chist ovarian. Recomandarea era la fel de neplăcută: o nouă operație. Medicii care au consultat-o pe Adela spuneau că e un diagnostic rar întâlnit, majoritatea citind doar în cărți de TBC-ul uro-genital. Văzând-o destul de speriată pe pacientă doctorița care făcuse prima operație i-a recomandat să mai aștepte puțin, dar nu prea mult. Oricum, verdictul era ferm - trebuia făcută o nouă intervenție chirurgicală.

Surpriza de la ecograf...

Între ecografii abdominale, analize sau consulturi medicale, așteptând inevitabila operație, Adela a fost sfătuită să apeleze la un bioterapeut. Venită de la un fost director important de la o instituție militară din Arad, recomandarea a fost luată în considerare, chiar dacă nu cu prea multă tragere de inimă.

„La prima ședință la care am participat nu am crezut nimic. Am venit doar din curiozitate, împinsă mai mult de la spate de soțul meu. Știți cum e, la disperare omul încearcă orice", își amintește Adela.

Ședințele zilnice de bioenergie și cristaloterapie au durat mai multe săptămâni. „La început nu simțeam decât mici pulsații, iar mai apoi, cu trei zile înainte de radiografie am simțit o arsură puternică în zona afectată. Exact aceeași senzație ca și atunci când torni spirt medicinal pe o rană deschisă", povestește Adela. Dacă la ecografia din data de 1.02.2002 și la cea din 5.03.2002 apărea un chist ovarian rotund, de 5,2 cm, respectiv 5,3 cm - la ultima radiografie datele s-au schimbat complet.

Ecografia generală efectuată tot la Policlinica Laser System, în data de 29.03.002, arată că...ovarul drept este normal. Nici urmă de chist!

Misterul vindecării

Doctorul care a făcut ecografia , David Anamaria confirmă că, într-adevăr, chistul a dispărut. Ea a ținut să precizeze însă că: „Există și coincidențe. Chisturile se pot și sparge sau resorbi spontan. Pot să confirm că acel chist a dispărut, dar nu pot să confirm și cauza. Este adevărat însă că așa cum putea să dispară spontan exista și posibilitatea ca acel chist să se mărească."

Bioenergeticianul care i-a aplicat Adelei un tratament neconvențional, Mircea Iorga spune că doctorița care a făcut operația nu are nici o vină în acest caz. „Domnișoara și-a făcut bine datoria... O astfel de boală gravă poate recidiva însă. Nu cred că a recidivat din cauza operației nereușite." Iorga mai precizează că sunt de mare folos pentru el examenele de laborator și investigațiile medicale. „Nu trebuie neglijate niciodată tratamentul și recomandările medicului. Cred însă că orice terapie - inclusiv cea medicală - e completă doar când are o abordare complexă și dacă există o colaborare între medic și terapeut. Indiferent că e vorba de acupunctor, naturist, bioenergetician..."

Iorga spune că nu face altceva decât să depisteze și să elimine blocajele și distorsiunile din câmpul energetic - lucru care poate atrage după sine îmbunătățirea sănătății. Chiar dacă nu are efecte secundare bioterapia nu este o terapie perfectă. Mircea Iorga recunoaște că pe această cale nu pot fi tratate bolile grave ca: schizofrenia, cancerul, afecțiuni psihice puternice. El afirmă însă că poate fi de folos la vindecarea unor afecțiuni ca: litiază biliară, ulcer, fracturi, afecțiuni ale rinichilor, probleme de vedere etc. Lucrează de zece ani în Arad și spune că nu a întâlnit oameni care să fie nemulțumiți de munca lui. Inedit, el afirmă că poate determina un om să se lase de fumat numai prin bioenergie.

Dar dincolo de toate astea, Iorga precizează că bioenergia nu poate fi leacul tuturor bolilor. Este importantă consultarea periodică a unui medic și adaptarea la un regim de viață și alimentație sănătos.

OLIMPIU BULZAN

ȘI ACUM, FINALA!

Iată că întrecerea națională de baschet a ajuns la faza finală. Pentru noi, arădenii, bucuria este dublă și asta pentru că ambele echipe, BC ICIM, la fete și BC West Petrom, la băieți, s-au calificat în finală. Campioane anul trecut, ambele formații au șansa unui nou titlu. În semifinala cu Sportul Studențesc, elevele lui Zoran Visici ne-au dat ceva emoții în meciul nr. 4, de vineri, când puțin a lipsit să asistăm la o surpriză, mai exact pe fondul unei inexplicabile relaxări studentele de pe Dâmbovița au fost pe punctul de a ne sufla accesul în finală. Noroc că în partida decisivă, de sâmbătă, lucrurile au intrat pe făgașul normal și fetele noastre și-au confirmat valoarea. Acum vor juca pentru un nou titlu, pe care sperăm să-l câștige, așa cum au făcut-o în ultimii ani. Campionii baschetului masculin, BC West Petrom, au încheiat rapid conturile cu adversarii din Pitești, scor general 3-0, astfel încât băieții pregătiți de Dragan Petricevici pot privi cu încredere finala, în care sunt hotărâți să repete performanța de anul trecut, adică un nou titlu.

Tot un fel de finală joacă și FC UTA, chiar dacă la capătul ei nu se acordă tricourile de campioni, ci doar promovarea în Divizia A, un obiectiv dorit de toți și posibil de realizat. În meciul de sâmbătă, „victimele" băieților lui Ionuț Popa s-au numit cei de la Poli, care au simțit pe pielea lor diferența de valoare prin cele 7 goluri încasate. Desigur nu ne bucură că niște copii, din care e formată acum echipa timișoreană, au fost învinși la un asemenea scor, dar vorba unui suporter arădean „pe ăștia trebuie să-i batem pentru că știu ei de ce". UTA își continuă parcursul de pe poziția de lider, ultimele cinci etape fiind decisive pentru configurația clasamentului. Va reuși echipa lui Ionuț Popa să-și țină adversarii la distanță? Noi sperăm că da. Astăzi, la FRF, se hotărăște viitorul Diviziei A. Vor fi 12 echipe, cum vrea președintele Mircea Sandu sau se revine la 18 echipe, după cum vor alde Jenel, Romel și Fănel. Să vedem care pe care.

Polivalenta arădeană a găzduit, zilele acestea finalele C.N. de tenis de masă pentru juniori mari. S-a adunat aici floarea cea vestită a ping-pong-ului juvenil românesc pentru a-și împărți titlurile de campioni. Trei dintre medaliile de aur au revenit tinerilor de la CSM Arad - PAB România, pe lângă alte medalii de argint și bronz, demonstrând prin aceasta că echipa României, campioană europeană, formată în exclusivitate din jucătoare legitimate la clubul arădean, are viitorul asigurat. Până aici toate bune și frumoase, mai puțin gestul reprobabil al unui oficial al clubului, care, în ultima zi a finalei, l-a scos pur și simplu afară din sală pe fotoreporterul ziarului nostru, nepermițându-i să-și facă meseria. Scuzele directorului Eugen Roman, deși tardive, le acceptăm, în speranța că cel vinovat de un asemenea abuz va fi depistat și lucrurile vor fi puse la punct.

ALEX. CHEBELEU

Fotbal, Divizia B, seria a II-a

ZDROBITOR

UTA - Poli Timișoara 7-0 (5-0)

● *Stadion UTA, vreme frumoasă, gazon bun, spectatori 3000* ● ***Formații: UTA:*** *Huțan-Panin, Zaha, Demian, Panaitescu, Mărginean (Vezan, min. 55), Fritea, Pițl, Drida, Miculescu (Drăgan, min. 46), Ciubăncan (Ianu, min. 46);* ***Poli:*** *Wasslen (Nastasă, min. 46)-Pobega, Toma, Butaru, Giuchici (Juravle, min. 79), Ilaș, Grijingu, Țarălungă, Roșu, Rațiu (Biscora, min. 58), Pecarov.* ● *Au punctat: Drida (min. 5), Fritea (min. 10), Miculescu (min. 12 și 43), Ciubăncan (min. 28), Ianu (min. 51 și 60).* ● *Au arbitrat bine Mircea Constantinescu (București) la centru, Ivan Florentin (București) și Fevronia Minodora (Craiova), asistenți* ● *Observator federal: George Bădescu (București)* ● *Cartonașe galbene: Panin, Fritea respectiv Giuchici, Pecarov și Țarălungă* ● *Cartonaș roșu: Țarălungă (min. 62) I Șuturi la poartă: 32-3, dintre care pe spațiul porții: 22-0* ● *Raportul loviturilor de colț: 16-2.*

Ce ar fi de spus despre un meci încheiat la o asemenea diferență? Poate faptul că UTA a asaltat în permanență buturile adverse, că golurile veneau pe bandă rulantă, unul după celălalt, rapiditatea fazelor făcând dificilă misiunea cronicarului (priviți, spre exemplificare, diferența de șuturi și de cornere) sau că rezultatul putea lua proporții uriașe, gazdele ratând o serie de ocazii în ultima jumătate de oră.

Poli a beneficiat de două-trei oportunități, în repriza întâi, dar „copiii Timișoarei" s-au „stins" imediat. La rândul ei, „Bătrâna Doamnă" a jucat tinerește, a desenat frumos pe gazon, a înscris mult, foarte mult, spre deliciul suporterilor - golul de deschidere, al lui Drida, merită chiar un premiu de frumusețe -, a făcut spectacol în fața rivalilor și, nu în ultimul rând, și-a adăugat trei puncte în clasament, în urma unei prestații care nu avea cum să nu fie convingătoare. După pauză s-a rulat lotul, antrenorul Ionuț Popa epuizându-și schimbările. Asediul gazdelor a continuat, mai ales că Țarălungă a fost eliminat pentru cumul de „galbene", însă portarul de rezervă al timișorenilor, Nastasă, a blocat mai multe baloane ce se îndreptau spre plasă. (Iar când nu a făcut-o, Drăgan și Pițl au greșit ținta).

Golurile

Minutul 5. Drida - lovitură liberă din poziție laterală, de pe partea stângă, de la marginea careului. Mingea este catapultată în vinclu la colțul scurt, printr-o execuție splendidă, atingând și transversala.

Minutul 10. Fritea - șut puternic din interiorul careului, la firul ierbii, în colțul din stânga portarului.

Minutul 12. Miculescu - corner executat de Drida, Wasslen scapă o minge ușoară și Miculescu reia simplu cu capul, îndeplinind o formalitate.

Minutul 28. Ciubăncan - acțiune prelungită, Pițl centrează pentru Ciubăncan, ultimul marcând lejer cu capul, din apropiere.

Minutul 43. Miculescu - fază elaborată a arădenilor, Panin îl vede pe Miculescu, „cap" plasat al acestuia și ... este 5-0.

Minutul 51. Ianu - centrare Panin, finalizată de Ianu printr-o lovitură de cap.

Minutul 60. Ianu - pasă Drăgan, dribling Ianu prin toată defensiva de pe Bega, inclusiv portarul, reluare în plasă.

ADRIAN HĂRȚĂU

Nemarcat, Ciubăncan „urcă" tabela (4-0).
Foto: **ONORIU FELEA**

A CÂȘTIGAT ȘI GALERIA

Și duelul galeriilor a fost câștigat, conform așteptărilor, de „tabăra" arădeană. Aceasta și-a susținut fervent echipa favorită. Pe de altă parte, înaintea meciului au fost afișate două bannere anti-Poli. Unul cu linia de clasament a timișorenilor, celălalt cu inscripția: „Celtic, Atletico, Real ... Steaua, Dinamo... UTA, Bihor... Ticleni, Novaci ... Deta, Calor", sugerând declinul adversarilor.

Trecând peste unele scandări triviale, pe care nu le putem împărtăși, să consemnăm că la pauză suporterii au început să numere până la 10, solicitând noi goluri, apoi au scandat „Egalarea, egalarea!" și „Ole, ole, Timișoara nu mai e!"

Fanii lui Poli, în număr de 50, au aruncat cu petarde înainte de primul fluier, învăluind sectorul care le-a fost rezervat, într-un nor gros de fum.

A. HĂRȚĂU

Ce spun antrenorii

● **Ionuț Popa (UTA): „Avem nevoie de șapte puncte în deplasare"**

„Dedic victoria galeriei. Meritam un asemenea succes, suporterii îl doreau și ei... Poli are o echipă foarte tânără, nu putea face față. Deși fără câțiva jucători, am fi putut învinge (și) mai net, dar portarul Nastasă a fost senzațional. Alături de Vezan, s-a dovedit a fi revelația meciului. Drida a suferit o accidentare la talpă, fiind totuși recuperabil pentru partida de miercuri. M-a deranjat cartonașul galben primit inutil de Panin. Întâlnirea cu Industria Sârmei este aproape decisivă. Spun asta pentru că mi-e teamă de unele «treburi» de culise, din anumite jocuri. Nu vreau să intru în amănunte. Ascult ce spune președintele Federației. Dl. Mircea Sandu mi-a recomandat să fiu elegant și cuminte. Precum vedeți, prima parte este rezolvată. Mi-am pus cravată (n.n. Ionuț Popa a fost îmbrăcat sâmbătă «la patru ace»). Avem nevoie de șapte puncte în deplasare. Cred că Extensivul a ieșit din cărți. În continuare ambiția noastră nu este promovarea, ci ocuparea locului 1... "

● **Doru Mașcovescu (Poli): „Aș vrea să promoveze UTA"**

„Suntem o grupare în formare, cu copii și juniori lipsiți de experiență. Funcționăm, practic, ca o echipă de juniori. Să nu uităm că Aradul a luat jucători de la Timișoara. I-aș aminti aici pe Miculescu și Ianu. Le doresc numai bine, să înscrie goluri multe. Noi funcționăm pentru stema clubului. Dacă arădenilor nu le-ar fi ieșit totul în primele minute, scorul ar fi putut fi mai strâns. Aș vrea să promoveze UTA".

ADRIAN HĂRȚĂU

Vocea tribunei oficiale

Din delegația Politehnicii au făcut parte d-nii Crăciun și Juravle, care înainte de joc au părăsit nemulțumiți tribuna oficială, pentru ca apoi să revină și să ocupe loc într-un rând al acesteia. (Se pare că a fost vorba de o discuție privind locul în tribună, problema fiind rezolvată prompt). În tribuna oficială, alături de vicepreședintele FC UTA, Ioan Ienciu, s-a aflat primarul Aradului, dl. Dorel Popa, care a fost prezent și în meciul din tur de la Timișoara.

În rest, să menționăm că „decarul" Ciubăncan a urmărit repriza secundă de la tribuna I, după înlocuirea operată în minutul 46.

A. H.

Fevronia a avut lipici la arădeni

Asistenta Minodora Fevronia a fost apreciată de publicul arădean, chiar dacă nu a avut foarte mult de lucru. În prima repriză, dat fiind faptul că se afla în direcția de atac a timișorenilor, s-a văzut în situația de a „șoma". Când a fost cazul, ea și-a făcut datoria riguros și corect. A semnalizat o poziție de afară din joc, iar în partea a doua a sesizat că portarul Nastasă a ieșit din careu la o degajare, comițând astfel henț. Urmarea: lovitură liberă pentru UTA.

A. H.

MICULESCU A REDEVENIT GOLGETER

Grație celor două reușite din meciul cu Poli, „vârful" Vali Miculescu a redevenit golgeterul seriei a II-a a Diviziei B. „Vali-gol" a ajuns la cifra de 13 goluri. Să fie într-un ceas bun și... la mai multe!

A. H.

Rezultatele etapei a 25-a

Universitatea Cluj - Industria Sârmei Câmpia Turzii 5-0; Minaur Zlatna - Olimpia Satu Mare 2-1; F.C. Baia Mare - CSM Reșița 1-0; Jiul Petroșani - Internațional Pitești 1-2; F.C. UTA - Poli Timișoara 7-0; Pandurii Târgu Jiu - Extensiv Craiova 0-0; F.C. Bihor - Gaz Metan Mediaș 2-2; ASA Târgu Mureș - Apulum Alba Iulia 2-1.

CLASAMENT

1. UTA	**25**	**16**	**5**	**4**	**40-19**	**53**	**(+14)**
2. F.C. Baia Mare	25	15	6	4	43-18	51	(+12)
3. Extensiv	25	13	7	5	39-16	46	(+10)
4. F.C. Bihor	25	10	8	7	35-22	38	(-1)
5. I. Pitești	25	11	5	9	40-31	38	(+2)
6. Ind. Sârmei	25	11	4	10	34-33	37	(+1)
7. Pandurii	25	8	11	6	22-18	35	(-4)
8. M. Zlatna	25	9	6	10	26-29	33	(-6)
9. CSM Reșița	25	9	6	10	23-34	33	(-3)
10. „U" Cluj	25	8	7	10	42-31	31	(-8)
11. ASA Tg. Mureș	25	9	4	12	25-38	31	(-8)
12. Gaz Metan*	25	10	7	8	37-24	30	(+1)
13. Apulum *	25	9	8	8	36-38	28	(-1)
14. Olimpia S. M.	25	8	4	13	40-49	28	(-8)
15. Jiul Petroșani	25	6	3	16	26-46	21	(-18)
16. „Poli" Timiș **	25	1	4	20	13-75	-8	(-44)

*** Echipe penalizate cu șapte puncte.**
**** Echipă penalizată cu cincisprezece puncte.**

Etapa următoare (miercuri, 15 mai 2002): CSM Reșița - F.C. Bihor, Apulum Alba Iulia - F.C. Baia Mare, Extensiv - ASA Tg. Mureș, „Poli" Timișoara - Pandurii Tg. Jiu, **Ind. S.C. Turzii - UTA**, Olimpia S. Mare - „U" Cluj, Internațional Pitești - Minaur Zlatna, Gaz Metan Mediaș - Jiul Petroșani.

FOTBAL - DIVIZIA C

Blazon respectat

A.C.U. ARAD - TRICOTAJE INEU 3-0 (0-0)

Teren Astra-CFR. Timp frumos. Spectatori: 200. Șuturi la poartă: 11-7. Șuturi pe poartă: 8-3. Cornere: 8-3. Au marcat: C. Roșca min. 52 și Blăniță min. 58 și min. 69.

Formații - A.C.U. Arad: Rusu-Băgu (min. 58 - S. Roșca), Lung, Oprean, Pavel, Chirilă, Vizitiu, Varga, C. Roșca, L. Paul (min. 70 - Pocean), Blăniță (min. 75 - Izvernar).

Tricotaje Ineu: Balint-Șerban, Jurcă, Munteanu (min. 72 - Cimbrea), Toduța, Cristea, Goldiș, Laza, Mițiți, Boloș (min. 67 - Balaci), Pantea (min. 74 - Huțu).

A arbitrat bine: Laurențiu Domșa - centru, Florin Pirtea și Savin Bărcan - asistenți (toți din Oradea).

Observator FRF: Ștefan Silaghi (Satu Mare).

Cartonașe galbene: Băgu, respectiv, Jurcă

Jucătorul meciului: Blăniță (A.C.U. Arad)

Derby-ul județului din runda a 25-a a Diviziei C ne-a arătat o echipă gazdă, A.C.U. Arad care a ținut să își respecte blazonul și să-și consolideze treapta a treia a podiumului din seria a VI-a. Pe de-o parte. Și o formație ineuană ce se afla cu gândul mai mult la examenele viitoare de pe teren propriu, contra celor de la Petrila, Orăștie și Lupeni ale căror deznodământuri fericite i-ar scuti de orice emoții. Pe de altă parte.

De-aici a rezultat o confruntare într-un singur sens, spre poarta apărată bine de Balint, în ciuda celor trei goluri primite. Primul moment cu adevărat periculos l-am consemnat în min. 17, când Balint scoate „capul" lui C. Roșca din 6 m. Replică timidă a oaspeților prin Pantea (min. 20) al cărui șut a fost dezamăgitor. Urmează alte două uriașe ocazii în contul gazdelor. Min. 30 - cap din 10 m Lung de puțin peste și min. 32 - centrare L. Paul, reluare Blăniță și numai reflexul uluitor al portarului ineuan face ca scorul să rămână alb la pauză.

Elevii lui Coraș ies mult mai motivați de la cabine și rezolvă problema învingătoarei în primul sfert al reprizei secunde. Tabela se modifică în min. 52. **Corner L. Paul, reluare superbă cu capul C. Roșca și 1-0.** Oaspeții nu-și revin din șocul primirii golului și vor mai încasa unul. **Min. 58 - greșeală de apărare de care profită Blăniță care trece și de portar și înscrie în poarta goală, 2-0.** După un „trasor" al lui Pavel (min. 66) pică și golul trei. **Centrare Vizitiu, reluare din cădere Blăniță și 3-0 (min. 69)** și conturile erau încheiate.

Până la final, ambele echipe trec pe lângă gol, dar „capul" lui Varga (min. 79) este scos de pe linia porții de un apărător, iar șutul lui Mițiți (min. 85) întâlnește bara.

Victorie frumoasă a „astralilor", în dauna unui adversar care nu a pus nici un fel de probleme, de parcă n-ar fi acolo, la doi-trei pași de zona nisipurilor mișcătoare...

DANIEL SCRIDON

Ucigătoarele „bucăți" impuse de Marcel Coraș pe cărările stațiunii Moneasa din luna ianuarie nu au rămas fără efect. Vorbesc rezultatele.

Foto: **V. MUSCA**

Rezultatele etapei a 25-a

Corvinul Hunedoara - Aurul Brad 3-0; Dacia Orăștie - Minerul Certej 0-1; Minerul Lupeni - Metalurgistul Cugir 3-0; Rapid Teiuș - Minerul Deva 2-0; **ACU Arad - Tricotaje Ineu 3-0**; CFR Simeria - Soda Ocna Mureș 4-1; **Inter Petrila - FC Telecom Arad 2-0**; **Cuprirom Abrud - West Petrom Pecica 1-0.**

Clasament

1. M. Certej	25	20	2	2	50-19	62	(+26)
2. Corvinul	25	18	4	3	55-16	58	(+19)
3. ACU Arad	**25**	**15**	**4**	**6**	**44-23**	**49**	**(+10)**
4. M. Lupeni	25	14	3	8	40-24	45	(+6)
5. Telecom Arad	**25**	**12**	**3**	**10**	**42-39**	**39**	**(+3)**
6. C. Abrud	25	11	3	11	29-30	36	(-3)
7. Mureșul Deva	25	10	3	12	42-35	33	(-3)
8. Ocna Mureș *	25	11	3	11	51-39	30	(-3)
9. Met. Cugir	25	9	3	13	33-37	30	(-6)
10. Tricotaje Ineu	**25**	**8**	**5**	**12**	**30-39**	**29**	**(-7)**
11. CFR Simeria	25	8	4	13	26-49	28	(-11)
12. I. Petrila	25	7	4	14	26-44	25	(-14)
13. Rapid Teiuș	25	7	4	14	29-57	25	(-14)
14. West Petrom	**25**	**5**	**9**	**11**	**25-42**	**24**	**(-12)**
15. D. Orăștie	25	6	4	15	23-45	23	(-16)
16. Aurul Brad	25	4	9	12	20-33	21	(-15)

* Echipă penalizată cu șase puncte.

Etapa viitoare (miercuri, 15 mai 2002): Aurul Brad - ACU Arad, West Petrom Pecica-Corvinul Hunedoara, Metalurgistul Cugir-Cuprirom Abrud; Ocna Mureș-Minerul Lupeni, M. Certej-Simeria, Cetate Deva-Dacia Orăștie, **Telecom Arad-Rapid Teiuș**, Tricotaje Ineu-Inter Petrila.

DEZAMĂGIRE LA JUNIORI

Anul trecut, juniorii mari ai echipei A.C.U. Arad deveneau campionii României, la nivelul echipelor de Divizia C și școli sportive. Firesc, cu toții ne așteptam la reeditarea performanței. Sau, cel puțin o comportare meritorie.

După ce au câștigat la mare luptă seria, în dauna celor de la Telecom, jucătorii pregătiți de Alexandru Labu au participat zilele trecute la „zona" de la Zalău. Plecați din postura de favoriți certi, junii de la A.C.U. Arad au dezamăgit, reușind doar o victorie din trei meciuri.

A fost 2-1 cu Armătura Zalău, 0-3 cu Soda Ocna Mureș și 0-1 cu Precizia Săcele și... ratarea calificării mai departe. Păstrarea titlului național la acest nivel rămâne un vis. Neîmplinit de această dată. Poate, la anul, cine știe...

D. SCRIDON

DECLARAȚII DUPĂ MECI

Conferința de presă - dacă poate fi numită așa - s-a desfășurat într-un cadru cel puțin ciudat. O masă, un scaun și ... ziariștii ce stăteau în picioare, în așteptarea celor doi tehnicieni. Bine că au venit pe rând, că altfel luau loc și ei în ... picioare. Cât despre banala cafea ori sticlă cu apă minerală, ce să mai vorbim...

Sandu Gaica (antrenor Tricotaje Ineu): „Nu am venit aici în postura de victime sigure, chiar dacă n-am putut alinia cea mai bună formulă de echipă. În lot sunt 19 jucători care sunt și plătiți pe deasupra. Din păcate, vreo opt dintre ei îi cam ținem degeaba. Am primit goluri pe greșeli personale și din faze fixe. Mai sunt cinci etape și orice se poate întâmpla. Dacă mai batem două meciuri din trei acasă, în mod normal, nu putem avea emoții la retrogradare.

Marcel Coraș (antrenor A.C.U. Arad): „Victorie logică a echipei mele, conturată greu în repriza secundă. Poate, dacă nu ratam așa de mult în prima repriză, scorul era mult mai mare. Consider acest succes ca unul dătător de speranțe pentru campionatul viitor.

D. SCRIDON

FOTBAL INTERNAȚIONAL

ARSENAL ȘI VALENCIA VICTORII FESTIVE

Anglia - ultima etapă

Arsenal-Everton 4-3; Blackburn-Fulham 3-0; Chelsea-Aston Villa 1-3; Leeds United-Middlesbrough 1-0; Leicester-Tottenham 2-1; Liverpool-Ipswich Town 5-0; Manchester United-Charlton 0-0; Southampton-Newcastle 3-1; Sunderland-Derby County 1-1; West Ham-Bolton 2-1.

Campioană: Arsenal Londra

Calificate în Liga Campionilor: Arsenal 87 p; Liverpool 80 p; Manchester Utd 77 p; Newcastle 71 p.

Calificate în Cupa UEFA: Leeds Utd 66 p; Chelsea 64 p; Blackburn (câștigătoarea Cupei Ligii Angliei).

Au retrogradat: Ipswich 36 p, Derby County 30 p, Leicester 28 p.

Spania - ultima etapă

Deportivo La Coruna-Real Madrid 3-0; Espanyol-Malaga 1-2; Mallorca-Valladolid 2-1; Osasuna-Alaves 0-1; Rayo Vallecano-Celta Vigo 1-0; Real Sociedad-Las Palmas 1-1; Zaragoza-F.C. Barcelona 1-1; F.C. Sevilla-Villarreal 1-0; Tenerife-Athletic Bilbao 2-3; Valencia-Betis Sevilla 2-0.

Campioană: Valencia

Calificate în Liga Campionilor: Valencia 75 p, Deportivo La Coruna 68 p, Real Madrid 66 p, Barcelona 64 p.

Calificate în Cupa UEFA: Celta Vigo 60 p, Betis 59 p, Alaves 54 p.

Au retrogradat: Las Palmas 40 p, Tenerife 38 p, Zaragoza 37 p.

***

Surpriza Lorient

Sâmbătă seara, pe Stade de France din Paris, echipa Lorient, proaspăt retrogradată în divizia secundă a câștigat Cupa Franței, învingând cu 1-0 pe Bastia. Singurul gol al întâlnirii a fost marcat de Darcheville în minutul 41.

Leverkusen a cedat și cupa

După ce a pierdut pe final titlul în Bundesliga, finalista Ligii Campionilor, Bayer Leverkusen a mai pierdut un trofeu. Este vorba de Cupa Germaniei, care a revenit echipei Schalke 04, ce s-a impus cu scorul de 4-2 în finala disputată sâmbătă. **Au marcat:** Böhme - min. 45, Agali - min. 68, Möller - min. 71, Sand - min. 85, respectiv Berbatov - min. 27 și Kirsten - min. 89.

Juve a ratat eventul

În urmă cu o săptămână Juventus se încorona pentru a 26-a oară campioană a Italiei. Vineri seara „zebrele" aveau ocazia să realizeze eventul. Nu a fost să fie, căci Parma a câștigat partida retur a finalei cupei cu 1-0 (gol Junior), suficient însă pentru a întoarce scorul manșei întâi, 2-1 pentru torinezi.

C.M.

Formula 1

BARRICHELLO - SUB PAPUC

Cursa de la Spielberg (Austria) a lăsat un gust amar iubitorilor de Formula 1. În primul rând datorită așa-zisei tactici a echipei Ferrari, care l-a sacrificat pe învingătorul moral al cursei de ieri, Rubens Barrichello, pentru a oferi cele zece puncte campionului mondial en-titre, Michael Schumacher. A fost poate cea mai rușinasă victorie a germanului din întreaga sa carieră, depășirea colegului său petrecându-se la câțiva metri înainte de finish, când Barrichello a fost ținut pe loc de indicațiile primite de la boxe.

Apoi, a fost gravul accident suferit de tânărul pilot japonez, Sato (Jordan Honda). Acesta a avut ghinion, căci la redresarea mașinii lui Heidfeld, ieșite în decor, copitul bolidului său a fost serios avariat. Și nu în ultimul rând am înregistrat o serie lungă de abandonuri ce au mai scăzut din spectaculozitatea cursei.

Clasamentul final al M.P. al Austriei: 1. Michael Schumacher (Ferrari) 1 oră, 51 de minute, 51 de secunde; 2. Rubens Barrichello (Ferrari) la 182 de miimi; 3. Juan Pablo Montoya (Williams BMW) la 17 sec.; 4. Ralph Schumacher (Williams BMW) la 18 sec.; 5. Giancarlo Fisichella (Jordan Honda) la 49 sec.; 6. David Coulthard (Mc Laren - Mercedes) la 50 sec.

Clasamentul general al piloților: 1. M. Schumacher (Ger) 54 p.; 2. J. P. Montoya (Col) 27 p.; 3. R. Schumacher (Ger) 23 p.; 4. R. Barrichello (Bra) 12 p.; 5. D. Coulthard (Sco)10 p.; 6. J. Button (Marea Britanie) 8 p.

Clasamentul general al constructorilor: 1. Ferrari 66 p.; 2. Williams BMW 50 p.; 3. Mc Laren - Mercedes 14 p.; 4. Renault 8 p.; 5. Sauber Petronas 8 p.; 6. Jaguar 3 p.

CĂLIN MNERIE

DIVIZIONARII AU PIERDUT ÎN GRECIA

Ieri, în localitatea elenă Alexandroupolis, reprezentativa tricoloră de fotbal formată exclusiv din jucători ce evoluează în campionatul intern a pierdut cu 3-2 întâlnirea amicală cu națională Greciei. Golurile întâlnirii au fost reușite de: Nikolaidis - min. 19, Giannakopoulos - min. 60, Konstantinidis - min. 73, respectiv Claudiu Drăgan (Dinamo) și Tănasă (F.C. Argeș).

C. M.

LUCESCU A ALES BEȘIKTAȘ

Antrenorul român Mircea Lucescu a semnat un contract cu gruparea turcă Beșiktaș Istanbul, a anunțat, sîmbătă, presa turcă.

Potrivit presei locale, președintele clubului Beșiktaș, Serdar Bilgili, a avut, vineri seara, o întrevedere cu Mircea Lucescu, în urma căreia tehnicianul român a semnat un contract.

„Garanție pentru Luca" a titrat cotidianul „Hurriyet". „În prezent am oferte de la două echipe italiene, o formație germană și una spaniolă, care așteaptă un semn de la mine. Însă eu am ales echipa Beșiktaș, deoarece sînt convins că am multe de oferit suporterilor înflăcărați ai acestei formații. Nu am timp de pierdut. Nici nu intenționez să plec mai întîi în concediu. Voi începe imediat să muncesc pentru crearea unei echipe campioane", a spus Lucescu.

Fotbal - Divizia D

ȘOIMII PÂNCOTA CONTINUĂ SĂ SE FACĂ DE RÂS

ȘIRIANA ȘIRIA - ÎNFRĂȚIREA IRATOȘ 2-0 (2-0)

Nu știm ce legătură au cei de la CFR Timișoara, cu Frontiera Curtici ori Șiriana Șiria, deoarece câte o delegație de pe Bega observă - când și când - cele două formații din județul nostru. Acum a fost rândul elevilor antrenați de Flavius Domide și Raul Burtea să fie supervizați de timișoreni, aceștia ascunzându-se printre spectatorii aflați la Ghioroc, acolo unde Șiriana a disputat acest meci. De altfel, e ultimul în „deplasare", căci sâmbătă, împotriva Vulturilor din Socodor, partida se va juca la Șiria.

Date fiind aceste lucruri, știind și gazdele, probabil, ceea ce știam și noi, am asistat la un meci de slabă factură tehnico-tactică, ambele echipe mulțumindu-se cu puțin. De altfel, după ce Lazău a marcat cele două goluri, în minutele 22 și 24, nu s-a mai întâmplat nimic notabil, cele doar câteva sclipiri ale gazdelor fiind compensate cu alte greșeli inadmisibile.

O concluzie clară după acest joc nu se poate trage, doar trebuie spus că victoria șirienilor a fost meritată, însă jocul lor nu a convins deloc. Să fie timișorenii de vină?

Șiria: Acsan-Bucur (Ionașcu), Boicu, Bocșa (Crețu), Neacșu, Bugariu, Mărcuș, Drida (Lăzărescu), Negrău, Lăzău, Gherga.

Iratoș: M. Pall - Ioja, Săpungiu, N. Pall (S. Toth), Lovas, Mezö, Bârsăuan, Teușde (Luca), Vasiliu (Buș), Horvath, Toma.

Au arbitrat bine: Mircea Bondar - la centru, Dumitru Rusan și Mihai Jivan - asistenți.

Observator AJF: Nicolae Ardelean.

LEO SFÂRA

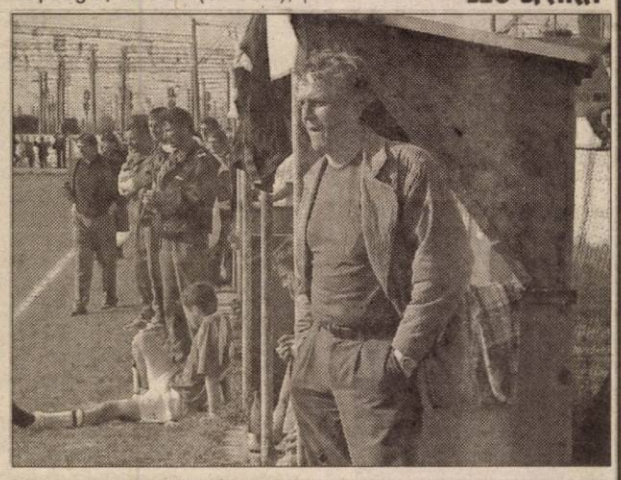

Tehnicianul Șirianei Șiria, Flavius Domide privește spre Divizia C...

Foto: V. MUSCA

COMERA ARAD - VULTURII SOCODOR 4-1 (3-0)

Conform tradiției, gazdele deschid scorul destul de repede, astfel că în minutul 11 este deja 1-0. Martincsek reia cu latul în plasă centrarea lui Olariu, deschis la rândul său perfect de Balaj. Sub privirile liderului Diviziei B în tribune, „constructorii" își măresc diferența în minutul 31, când Burian scapă inexplicabil în plasă balonul șutat de Olariu din lovitură liberă, 2-0. Cu trei minute înainte de finele primului mitan, Balaj aflat într-un offside de 4 metri, trimite din unghi în plasă peste Burian după o pasă pe culoar a lui Botezatu, 3-0. Nesemnalizarea poziției clare de offside îi prilejuiește veteranului Lazăr o analiză temeinică asupra activității asistentului Toderici jr.

Omul meciului, Balaj îl ridiculizează pe Burian în minutul 51 și punctează pentru 4-0, după ce în prealabil tot el reluase cu capul balonul în transversală. O dublă eliminare dictează „centralul" Apătean în minutul 74 când Muj și Stein se lovesc reciproc, fiind trimiși la dușuri. Absolut hilară decizia lui Apătean din minutul 85, când la o ciocnire între Buruiană și Moț, ambii aflați în careul advers, arată punctul cu var spre amuzamentul general. Berar transformă penalty-ul, stabilind scorul final: 4-1.

Formații: Comera: Fador - Popa, Stein, A. Vizitiu - Martincsek, Pocei, Weirer, Ursoi, Botezatu (min. 61 - Ghimbir) - Olariu (min. 66 - Ceh), Balaj. **Antrenor:** Viorel Purcel.

V. Socodor: Burian - Buruiană, Panin, Oros, C. Borugă (min. 61 - Burcă) - Muj, Lazăr, Berar - Gyengye, Moț, Ardelean (min. 38 - Petic). **Antrenor:** Mihai Petcuț.

Au arbitrat cu scăpări: Adrian Apătean - la centru, asistat de Codrin Ciocan și Mircea Toderici jr.

Observator A.J.F.: Corneliu Tiulea.

La juniori: 5-0.

SORIN CAZAN

FRONTIERA CURTICI - ȘOIMII PÂNCOTA 2-0, MECI ÎNTRERUPT ÎN MINUTUL 21

După penalizarea cu 3 puncte în urma retragerii de pe teren din meciul cu Șiriana Șiria, a urmat pentru Șoimii Pâncota partida de la Curtici. Și au venit pentru această dispută cu Frontiera șapte pâncotani, suficient însă pentru a se putea începe jocul, conform regulamentului. În minutul 21, după golurile lui Moțiu, lovitură de pedeapsă la faultul în careu asupra lui Bilan și Șaba, șut din 8 m, bine servit de Bilan, purtătorul trioului cu numărul 7 al Pâncotei, Anghel, se accidentează, meciul nemaiputând continua în cinci jucători de câmp. Și după cum spune „cartea sfântă" a fotbalului, „centralul" Paul Zau pune punct întâlnirii. 2-0 în teren, dar meciul va fi omologat cel mai probabil cu 3-0 în favoarea gazdelor.

La fluierul arbitrului Paul Zau și a asistenților Nicușor Forton și Nicolae Dehelean s-au aliniat următoarele formații: **Frontiera:** C. Moț - Maghici Călin, Juncu, Fâșie, Crașovschi, Bilan, Șaba, Moțiu, M. Moț, Cotuna. **Șoimii:** Huzdup-Pintea, S. Dragalina, Anghel, Bunai, Morodan, S. Șold. Doi delegați din partea AJF-ului: Cornel Zăhoi și Florin Romanescu, care, nu au mai avut ce să observe.

ADELA C.

GLORIA ARAD - VICTORIA NĂDLAC 0-1 (0-1)

Dispută animată sâmbătă, pe stadionul de lângă Piața Romană. Nădlăcanii au obținut o victorie per ansamblu meritată, având o evoluție bună și dovedind un anumit plus în fazele jocului. În prima repriză ocaziile vor fi destul de numeroase: Horga (min. 4, „cap" alături), Jula (min. 35, șut imprecis din poziție favorabilă) respectiv Kukucska (min. 2, transversală), Văduva (min. 20, reține Tirsin), Fabian (min. 44, reluare defectuoasă), Șule (min. 45, la un pas de gol). Unica reușită a aparținut lui Kukucska, acesta șutând sec din interiorul careului, în min. 22.

După pauză vom asista la o luptă acerbă pentru balon, dusă la mijlocul terenului. Vom nota doar două ocazii, pentru oaspeți, nevalorificate de Fabian (min. 64) și Șule (min. 76, iarăși transversală). Arbitrul Ovidiu Hațegan care, asistat de Mircea Gornic și Leontin Buda, a oficiat bine, a împărțit numeroase avertismente jucătorilor ambelor echipe.

Gloria: Tirsin-Mureșan, Maier, Popa, Iftimie, Bota (Bizău), Jula, Hosu (Rad), Horga, Flore, Strugariu.

Victoria: Dronca-Măcean, Vlădău, Văduva, Szell, Cean (Constantinescu), Tambor, Kukucska, Fabian (Alb), Babău (Ianos), Șule.

Observator A.J.F.: Teodor Juscă

La juniori: 2-1.

ADRIAN HĂRȚĂU

ȘOIMII LIPOVA - PROGRESUL PECICA 1-0 (1-0)

Șoimii Lipova: Lingurar - Ghiță, Lăcătuș, Bordea, Deffert, Petrescu - Olar (min. 71), Schmidt, Olariu, Madoșa (min. 42 Secoșan), Sorescu, Tușa.

Progresul Pecica: Orădan - Teacă, Lucaci, Hirmler, Ponta, Moraru, Csik, Sucigan, Bănățan, Chepețan (min. 76 - Ciuta), Nădăban (min. 78 - Czank).

Au arbitrat bine: Florin Dumitru - la centru, asistat de Gabriel Hărduț și Ciprian Bondar.

Observator AJF: Gheorghe Igreț.

La juniori: 1-1.

Meciul de la Lipova s-a anunțat interesant cu atât mai mult cu cât Pecica avea nevoie de victorie ca să mai spere la rămânerea în Divizia D. Și într-adevăr așa a fost, partida desfășurându-se pe contre, ambele echipe dorind să-și adjudece cele trei puncte puse în joc. „Ostilitățile" au început rapid, în minutul 12, lipovanii reușind deschiderea scorului prin Schmidt care a șutat violent sub bară din 6 metri, după o centrare venită de pe partea dreaptă, ce l-a găsit nemarcat în careu pe mijlocașul „șoimilor" (1-0). Două minute mai târziu, Lăcătuș prinde un șut senzațional de la aproximativ 25 de metri, dar portarul pecican reușește să respingă in extremis mingea în corner. Jucătorii Progresului sunt treziți la realitate de ocaziile gazdelor și se pun în mișcare cu tot efectivul încercând să marcheze golul egalizator. Din nefericire pentru ei, zeița Fortuna nu a fost de partea lor Csik, Lucaci și Bănățan ratând ocazie după ocazie, nereușind să-l învingă pe Lingurar. Prima repriză se încheie cu scorul de 1-0. Cea de-a doua parte a confruntării de la Lipova s-a desfășurat pe fondul încercărilor oaspeților de a înscrie, poarta lui Lingurar fiind asediată de pecicani care au atacat cu tot efectivul. „Șoimii" au câteva contraatacuri tăioase - provocând, în minutul 67 eliminarea lui Ponta pentru un hent comis pe linia porții, după ce portarul pecican a fost driblat de Deffert. Același Deffert execută penalty-ul, dar scorul de pe tabelă rămâne același. Mihai Târlea introduce doi atacanți, Ciuta și Czank, primul având o ocazie fenomenală de a înscrie, dar trimite mingea cu capul pe lângă. Ultimele minute ale partidei îi găsesc pe cei 10 pecicani în jumătatea adversă, portarul Orădan executând o „foarfecă" în careu, după un corner, mingea trecând milimetric peste transversală (ultima fază notabilă a meciului).

R. MUNTEAN

TRICOUL ROȘU SATU NOU - AS ROMVEST 3-1 (0-0)

Gazdele aveau nevoie de victorie ca „de aer" pentru a continua lupta pentru salvarea de la retrogradare. Oaspeții - fără trei piese de bază: Melnic și Fedor, accidentați, R. Tisza, suspendat - fără nici o grijă, cu doar trei rezerve au încercat să încurce socotelile gazdelor, dar n-au prea reușit.

În prima repriză, formația pregătită de Gh. Răduț s-a întrecut în ratări: Man (min. 26 și min. 37), Ichim (min. 29) și Unc (min. 40) amânând deschiderea scorului până după pauză.

La două minute de la reluare, corner executat de Revnic, cap Unc și 1-0. După ce Strecicov (min. 53) trece pe lângă egalare, iar Ichim (min. 57) pe lângă majorarea scorului, abonatul la gol pentru acest meci, Alin Unc mai lovește odată în min. 40, după o pasă ideală primită de la Man și 2-0. Fază la care Malița face entorsă și cum Romvestul nu a mai avut rezerve, va juca în zece până la final. Și parcă mai bine. În min. 77, cel mai bătrân portar din fotbalul județean, Emil Szabo, are două intervenții de senzație la șuturile lui Gârbovan, dar nu va mai putea face nimic la șutul aceluiași jucător la faza următoare și 2-1. Cu un minut înaintea finalului, Unc reușește „tripla", stabilind scorul disputei, 3-1 pentru Tricoul Roșu, care mai face un pas spre rămânerea în „elita" județului.

A arbitrat: D. Buică - centru, ajutat de asistenții M. Toderici și V. Ciurescu. **Observator AJF:** D. Vătran. **La juniori:** 0-3 (f.j. - din cauza Cupei Crisius).

Formații: Tr. Roșu Satu Nou: Szabo - Horvath, Vasiu, Bakoș, Chiș, Rus, Revnic, Țițca, Man, Ichim, Unc. **Au mai jucat:** I. Csak, L. Csak și Răduț. **Antrenor:** Gh. Răduț. **AS Romvest:** Potoreț - Manciu, Iancu, Baul, Malița, Roșu, Stein, Gligor, Moț, Strecicov, Negrea. **Au mai jucat:** Tomșa - Gârbovan, Botea. **Antrenor:** Feri Tisza.

DANIEL SCRIDON

CRIȘUL CHIȘINEU - CRIȘ - ARMONIA INEU 2-1 (1-0)

Crișul Chișineu-Criș și-a adjudecat sâmbătă, cele trei puncte puse în joc, într-un meci al orgoliilor, cu Armonia Ineu. O mai veche rivalitate între cele două orașe a renăscut cu ocazia acestui meci, galeriile celor două echipe întrecându-se în remarci, care de care mai „spirituale".

Deși prezentarea jucătorilor echipei gazdă pentru acest meci a fost incertă până la începutul partidei, Crișul a reușit să deschidă scorul încă din minutul 10, după o centrare perfectă a lui Coroamă pentru Buligă, care a șutat fără preluare pe lângă portarul Feier. În prima repriză s-au mai înregistrat doar câteva ocazii ale ineuanilor, care s-au mulțumit să șuteze mai mult din afara careului, nereușind să-l surprindă pe Balaș.

Partea secundă s-a desfășurat în aceeași notă: ineuanii au dominat clar, dar lipsa de inspirație a atacanților a făcut ca scorul să rămână același. Cei care vor înscrie pentru 2-0 vor fi tot gazdele, prin Martin care a finalizat frumos o acțiune proprie (min. 67). Sfârșitul jocului va aduce și golul ineuanilor. În minutul 90 la o aglomerație în careul Crișului, Nicodin reușește să strecoare mingea pe lângă Balaș (2-1).

Formații: Crișul Chișineu-Criș: Balaș - Martin, Gagea D., Gheorghiță, Coroamă, Bembe L., Lasc, Corpaș, Balint, Iancu, Buligă. **Au mai jucat:** Andor, Bembe A., Gagea R.. **Antrenor:** Tőser Iosif. **Aromnia:** Feieș - Hașu, Trif, Uscă, Blidar, Avram, Nica, Bun, Cascătău, Șurtea, Drida. **Au mai jucat:** Bocică, Păcurar, Dimoiu, Nicodin. **Antrenor:** Dan Dumitrescu.

Au arbitrat: Emil Arsa, asistat de Marcel Vida și Traian Enoiu.

Observatori AJF: Ioan Cocis Josan și Emilian Jivan.

SORINA AMBRUȘ

Rezultatele etapei a 27-a

Crișul Chișineu Criș-Armonia Ineu 2-1; Frontiera Curtici-Șoimii Pâncota 2-0 (meci întrerupt în minutul 21); Gloria Arad-Victoria Nădlac 0-1; Șoimii Lipova-Progresul Pecica 1-0; Șiriana Șiria-Înfrățirea Iratoșu 2-0; Comera Arad-Vulturii Socodor 4-1; Tricoul Roșu Satu Nou-Romvest Arad 3-1; Păulișana Păuliș-Universitatea Arad 0-3 (f.j.).

Clasament

1. Șiria	27	24	0	3	85-25	72	(+30)
2. Curtici	27	23	1	3	99-17	70	(+28)
3. Comera	27	19	2	6	70-29	59	(+17)
4. V. Socodor	27	17	2	8	63-36	53	(+14)
5. V. Nădlac	27	16	1	10	53-47	49	(+10)
6. „U" Arad	27	12	4	11	42-40	40	(+1)
7. Romvest	27	12	3	12	49-36	39	(0)
8. Î. Iratoșu	27	12	2	13	42-33	38	(-1)
9. Lipova	27	11	5	11	42-53	38	(-4)
10. Gloria	27	10	4	13	53-59	34	(-8)
11. Ș. Pâncota**	27	10	2	14	33-49	29	(-7)
12. Ch. Criș	27	9	2	16	35-63	29	(-13)
13. Tr. Roșu	27	8	3	16	39-61	27	(-15)
14. A. Ineu	27	7	5	15	41-79	26	(-13)
15. P. Pecica	27	6	4	15	28-65	22	(-17)
16. P. Păuliș*	27	0	0	27	6-90	0	(-42)

* Echipă retrasă din campionat

** Echipă penalizată cu trei puncte

Etapa următoare (miercuri, 15 mai 2002): „U" Arad-Fr. Curtici, Socodor-Lipova, Nădlac-Comera, A. Ineu-Gloria, Romvest-Crișul Ch. Criș, P. Pecica-Șiria, Șoimii Pâncota-Tricoul Roșu Satu Nou, Iratoșu stă.

Baschet feminin

Nici nu se putea altfel!

B.C. ICIM ARAD - SPORTUL STUDENȚESC 78-56 (22-20; 24-10; 12-8; 20-18)

Față în față se aflau B.C. ICIM Arad și Sportul Studențesc într-un meci decisiv pentru calificarea în ultimul act al competiției. 700 de oameni au ținut să fie alături de fetele ICIM-ului, sâmbătă, la Sala Sporturilor și nu au regretat deoarece la capătul celor patruzeci de minute au putut striga la unison: **jucăm finala!** Într-adevăr, B.C. ICIM a reușit pentru a cincea oară consecutiv să ajungă în marea finală, demonstrând că Aradul rămâne capitala baschetului românesc. După ce vineri „galben-albastrele", într-un meci cu mulți nervi au câștigat la limită deși în două „sferturi" balanța era net în favoarea lor, sâmbătă succesul s-a conturat mult mai clar.

Primul „sfert" a fost echilibrat, cu răsturnări previzibile de scor. Bianca Drăguș deschide tabela, „Bobo" Grecu devenită titulară se descurcă bine și 9-6 (min. 3). Arțăgoase și bune aruncătoare de la distanță studentele bucureștence țin aproape, Doina Vasile cu două „triple" și Iulia Miulescu cu una egalează situația, 18-18 (min. 8), dar tot arădencele sunt în avantaj, 22-20 după primele zece minute. Până aici le-a fost baschetbalistelor de la Sportul Studențesc. Nou intrată în sfertul doi, Anne-Marie Părău reușește două combinații excelente cu Stoenescu și 27-20 (min. 22). Continuăm la fel de bine, Laura Nițulescu înscrie puncte prețioase, așa ca să-și spele păcatele pentru jocul slab de vineri, iar Ancuța Stoenescu cu un coș de trei pune punct sfertului doi. 46-30, dar mai urmau încă douăzeci de minute. Numai să nu pune capac la toate. 78-56 și după o semifinală lungă, cu cinci meciuri, elevele antrenorilor Zoran Visič și Petru Eleș se califică în finală. Felicitări tuturor și ... la mai mare!

Un al doilea joc mult mai lucid al baschetbalistelor arădence le-a adus calificarea în finală. Față din meciul B.C. ICIM Arad - Sportul Studențesc, scor 78-56

FOTO: AL. MARIANUȚ

se repete istoria de vineri, se auzeau voci prin „Polivalentă". Și nu s-a repetat. După cinci minute de „secetă" căpitanul Bianca Drăguș dă semnalul unei reveniri, Belevich punctează și ea și 52-31 (min. 25). Oaspetele nu mai au puterea să riposteze în nici un fel, deși continuă să spere. Ultimele zece minute nu mai pot schimba deznodământul partidei. Zâmbete de fericire pe fețele tuturor. Bucureștencele joacă dur, doar nu mai au ce pierde, se pripesc în atac iar finalul vine ca o consecință logică la cele întâmplate în teren. Ba mai mult, Nițulescu cu o „triplă"

Formații și marcatoare: B.C. ICIM: Nițulescu 26 (1), Stoenescu 13 (3), Drăguș 9, Grecu 8, Iaroska 6, Belevich 6, Părău 5, Matei 5, Moroșan, Nagy, Popovici, Szabo. **Antrenori:** Zoran Visič și Petru Eleș. **Sportul:** Vasile 16 (2), Căruțașu 15, Miulescu 9 (1), Laszlo 6, Cutaș 4, Rădulescu 4, Colceag 2, Șofan, Nacu, Tufan, Ciortan. **Antrenor:** Carmen Brănișteanu.

Au arbitrat satisfăcător: Stelian Bănică (București) și Marius Udrică (Craiova). **Comisar** FRB Octavian Vestinian (București).

ADELA CIOLOCOI

Declarații la final

Zoran Visič (antrenor B.C. ICIM): „Am câștigat și am ajuns în finală, asta este important. A fost greu, am întâlnit o echipă bună, experimentată, cu jucătoare ce evoluează de mult timp împreună. Am avut perioade bune și mai puțin bune în aceste meciuri, dar până la finală avem timp să punem la punct ce nu merge. Felicit jucătoarele mele pentru meciul de astăzi și pentru calificare."

Carmen Brănișteanu (antrenor Sportul Studențesc): „Ambele partide au avut o miză mare. Fetele mele după victoriile de la București s-au culcat pe o ureche, iar Aradul nu a jucat slab, mai ales astăzi (n.n. sâmbătă). Arbitrajul a fost excepțional pentru Arad. Îl felicit pe Stelian Văduva, e într-adevăr cel mai mare manager. A adus și două jucătoare de valoare, Nițulescu și Stoenescu."

A. C.

Baschet masculin

Avem biletele!

CSU ISA PITEȘTI - B.C. WEST PETROM ARAD 67-79 (31-37)

După ce vineri, campionii au întors o partidă ce părea pierdută, câștigând în cele din urmă cu 86-81, sâmbătă dimineață arădenii s-au întrebuințat mai puțin, însă rezultatul a fost același, o nouă victorie. Cea de-a treia a semifinalei cu ISA Pitești și pentru a treia oară consecutiv arădenii vor juca finala Campionatului Național de baschet masculin. Adversarul nu se cunoaște încă, pentru că la Ploiești, Dinamo și Vega și-au împărțit succesele (65-79 și -79-78), cu mențiunea că bucureștenii sunt în avantaj cu 2-1, și vor juca meciurile decisive pe teren propriu.

După cum a abordat întâlnirea a doua din Trivale, parcă și tehnicianul petroliștilor, Dragan Petricevici a dorit să le facă o „bucurie" piteștenilor, o nouă deplasare la Arad. Nu a avut succes căci rezervele noastre au fost la înălțime, dar și pentru că principalul gazdelor, George Ziguli și-a luat măsurile necesare, ținând o parte dintre titulari pe bancă. Oricum, garnitura a doua a West Petromului în frunte cu Cosmin Dehelean a demonstrat că se poate conta oricând pe ea, scorul din primul sfert (14-21) datorându-i-se în întregime.

De abia după prima pauză redusă și-au făcut apariția pe teren jucătorii mai cotați, ca Szijarto sau Konakovici, aceștia punând osul la scorul primei jumătăți, 31-37, după ce la un moment dat era chiar egalitate, 29-29.

Spectacolul se îmbunătățește vizibil odată cu intrarea pe teren a „pieselor grele", atât de-o parte cât și de cealaltă. Totuși, cei mai buni jucători ai campionilor în prima zi, Marjanovici și Burlacu sunt ținuți în continuare pe margine, prilej pentru gazde să preia inițiativa. Va fi 44-40 (min. 24), 47-45 (min. 27) și în sfârșit 52-47 la ultimul fluier al sfertului trei.

Atunci, Petricevici se decide să încline definitiv balanța în favoarea elevilor săi și aruncă în luptă „cinciul" de bază. Acesta își face cu prisosință datoria, revine la conducere încă din minutul doi al ultimului sfert, 52-54 și nu o va mai ceda până la sfârșit: 60-64 (min. 35), 62-66 (min. 37), după care triplele marca Marjanovic și slam-dunkurile lui Burlacu aduc sprintul final: 62-74 și 67-79, rezultatul meciului. Avem bilete pentru marea finală!

Formații: ISA Pitești: Stroescu 14, Al. Ziguli 5 (1x3), Căprărescu 6 (1x3), Tatic 6, Plecas 9, Runceanu 9, Andronescu 5 (1x3), Kozomara 13 (2x3).

West Petrom: Anghel 2, Szijarto 9 (1x3), Marjanovici 12 (4x3), Konakovici 3 (1x3), Seleskovici 6 (2x3), Burlacu 8, Iov 5 (1x3), Apostol 7, Boric 4, Dehelean 17 (5x3), Betea 6.

Au arbitrat bine: Ioan Georgiu (Cluj - Napoca) și Costel Dumitrache (București).

Observator F.R.B: Tiberiu Rist (București).

CĂLIN MNERIE

Minutul 41

La sfârșitul meciului trei, cel care a consfințit calificarea West Petromului în finală, cei doi antrenori au avut amabilitatea să dea scurte declarații:

Dragan Petricevici (antrenor West Petrom): „Calificarea noastră în finală nu poate fi pusă la îndoială. Înaintea acestor meciuri de la Pitești, în cele trei întâlniri cu I.S.A. diferența acumulată era de aproximativ 150 de puncte, în favoarea noastră, așa că ne-am permis să jucăm mai lejer în special în prima parte a meciului de vineri. De asemenea, am învățat cum trebuie să ne comportăm când întâlnim arbitraje potrivnice. Ne va folosi în finală. Dinamo va avea un mic avantaj, căci va mai juca cel puțin un meci oficial la sfârșitul acestei săptămâni, prilej pentru a rămâne în priză. Despre Pitești, un singur lucru. E cea mai slab pregătită echipă din campionat..."

George Ziguli (antrenor ISA Pitești): „Prin ceea ce au arătat ieri (n.a. - vineri) și eu pot spune despre arădeni că sunt prost pregătiți și că vor avea probleme în finală. Trebuie să recunosc, însă, că deocamdată au o formație mai bună ca a noastră, dar cu ceva bani, din sezonul viitor se pot pune bazele unei noi echipe de titlu la Pitești. Un arbitraj tendențios precum cel din partea a doua a meciului de vineri nu am mai întâlnit de mult."

C. MNERIE

Rugby

UN NOU MECI, O NOUĂ VICTORIE

Sâmbătă, la Oradea, liderul incontestabil al Diviziei B la rugby, Contor Zenner CSU Aurel Vlaicu Arad și-a mai trecut în cont o victorie cât se poate de clară în compania UAMT-ului din localitate.

„Deși gazdele și-au dorit foarte mult să ne învingă, pentru aceasta asigurându-și și ajutorul arbitrilor, ne-am impus fără probleme jocul, câștigând lejer" - ne-a declarat antrenorul arădenilor, Ovidiu Șerban. Majoritatea punctelor au venit în urma unor eseuri, reușite de Nichescu, Albu, Floroiu (2) și Zeciu (2). Dintre acestea doar două au fost transformate de Cătescu, pentru scorul 7-34.

C. MNERIE

Handbal masculin

H.C. Safilar Arad - Siderurgica Hunedoara 44-33 (24-14)

Meci de vacanță pentru handbaliștii arădeni ieri după-masă la Sala Sporturilor, în ultima etapă din cadrul Diviziei A. Odată cu înfrângerea de săptămâna trecută de la Lugoj s-a încheiat campionatul pentru H.C. Safilar, căci obiectivul stabilit la start era altul, promovarea în elita handbalului național. N-a fost să fie, de data aceasta, poate în sezonul următor va avea și Aradul echipă în Liga Națională. În partida de ieri, arădenii au întâlnit formația Siderurgica Hunedoara de care au dispus cu 44-33. Golurile echipei pregătită de Ștefan Deacu și Ioan Buruc au fost reușite de : Dreghici 11, Huian 8, Gabor 8, Ursache 7, Cristescu 4, Vaidasigan 3, Tudor 1, Biriș 1, Vitișan 1. De la oaspeți, principalii marcatori au fost Costea 8, Rusu 6 și Aciobăniții cu 5. Partida a fost arbitrată de orădenii Carol Iagăr și Dumitru Târb.

A.C.

Handbal feminin

Victorii în finale

La sfârșitul săptămânii trecute, orașele Deva și Râmnicu Vâlcea au fost gazdele partidelor tur ale finalelor Challenge Cup, respectiv Cupa Cupelor. Dacă devencele pregătite de Cornel Bădulescu au luat serioasă opțiune pentru câștigarea trofeului, învingând cu 33-23 formația germană, BSV Buxtehude, Oltchimul ar mai putea avea ceva emoții în Rusia, căci avantajul lor de cinci goluri (32-27) nu este unul decisiv în fața echipei Lada Toljati.

Manșa secundă a ambelor finale se va disputa la finele acestei săptămâni.

C. M.

Tenis de masă

ȘIRUL MEDALIILOR A CONTINUAT

Bilanțul reprezentanților Clubului Sportiv Municipal Arad PAB, la Campionatul Național de tenis de masă pentru juniorii I, a fost de 10 medalii. La Sala Sporturilor „Victoria" din orașul nostru, ultimele trei medalii s-au obținut în probele de simplu. Veronica Popiuc s-a clasat pe locul 2, Dana Dodean pe locul 3 iar Adrian Dodean a cucerit medalia de argint. Competiția a fost câștigată de Angelica Țicu (Slatina) - fete respectiv Cristian Grigore (Constanța) - băieți. În fața acestora, Dana Dodean și Adrian Dodean au cedat greu, la limită, cu scorul de 3-4.

A. H.

Motociclism

Las Vegas Racing Team - opt clasări pe podium!

Aproape două mii de spectatori au asistat sâmbătă, pe Aeroportul Internațional Arad, la prima etapă a Campionatului Național de Motociclism Viteză. Clubul arădean Las Vegas Racing Team a avut și de această dată o comportare excelentă, motocicliștii echipei conduse de Cristian Mureșan câștigând cinci curse. Astfel, la clasa juniori II, dublul campion național Robert Mureșan s-a impus, fiind urmat de colegul său de echipă Roberto Farago. Claudiu Pop a fost câștigătorul clasei 125 cc., Roberto Farago și Cornel Holschwander, clasându-se pe locurile patru, respectiv cinci. Ionel Pascota a învins la clasele Superbike (după 23 de tururi) și Super Sport, în ultima fiind secondat pe podium de noua achiziție a clubului Las Vegas Racing Team, Octavian Vrăjitoru. Robert Mureșan a concurat pentru prima dată la clasa juniori I, clasându-se pe poziția a doua. Izabela Mureșan a terminat pe locul III, cursa contând pentru categoria juniori III. Aradul a fost reprezentat și de Andreea Marcu (locul II la categoria Sport fete), aceasta fiind însă legitimată la clubul Steaua General Turbo Honda București. La clasele Super Moto și 250 cc, clubul Las Vegas nu a avut reprezentanți.

Cursa a fost câștigată de un alt sportiv arădean care a alergat pentru prima dat la această categorie, Robert Vaida.

Cu toate că au fost invitați și motocicliști din Ungaria, aceștia nu au reușit să ajungă la competiție.

Sfârșitul acestei săptămâni îi va găsi pe motocicliștii arădeni în fața unui nou examen important - Balcaniada de la Vrseč, unde suntem convinși că își vor demonstra din nou valoarea incontestabilă.

Foto: AL. MARIANUȚ

RADU ROMANESCU

Avantgarde Consulting

recruteaza personal pentru clientul sau, companie de comercializare a produselor electronice si electrocasnice *(pentru magazinele din orasul Arad):*

AVANTGARDE CONSULTING

SEF MAGAZIN

Cerinte : - studii superioare
- experienta in vanzari minimum 2 ani
- experienta in activitatea de coordonare
- cunostinte solide de operare PC
- cunostinte de evidenta primara, gestiune
- abilitati de comunicare, lucru in echipa
- disponibilitate pentru program prelungit, rezistenta la efort intens

REPREZENTANTI VANZARI

Cerinte: - experienta in vanzari de minimum 1 an
- abilitati de comunicare si negociere
- cunostinte de evidenta primara, operare PC
- disponibilitate pentru program prelungit, rezistenta la efort intens
- stagiu militar satisfacut
- responsabil, ordonat, empatic, flexibil, motivat
- aspect placut, agreabil

REPREZENTANT COMERCIAL – Show room tamplarie PVC

Cerinte: - experienta in vanzari
- abilitati comunicare, prezentare si negociere
- cunostinte tehnice, abilitati operare PC si evidenta primara
- stagiu militar satisfacut
- disponibilitate pentru program prelungit, rezistenta la efort intens
- aspect placut, agreabil

Se ofera: - salariu motivant in functie de performantele realizate
- conditii de lucru optime

Persoanele interesate sunt rugate sa trimita CV, fotografie si scrisoare de intentie scrisa de mana adresata Departamentului de Resurse Umane al firmei, fax 056 432234, mail livia@avantgarde-telecom.ro sau pe adresa Timisoara 1900, Str. V. Goldis nr.1 ap.5 pana in data de 20 mai 2002 (c.)

foto studio **enigma**

INTRA IN ERA DIGITALA

Oferim solutii complete in fotografie:
- prelucrari filme amatori (lucios, mat)
- fotografii in studio pt. diferite ocazii
- scanari fotografii, negative, diapozitive
- printare de pe orice sursa (CD, floppy, card SM/CF)
- inscriptionare pe CD, floppy, in orice format
- vanzare produse foto intr-o gama diversa

B-dul Revolutiei, nr. 80
Calea A. Vlaicu, Bl. I-3
Str. Cornelliu Coposu, nr. 6

3 magazine in Arad

www.fotoenigma.ro

(c.b.)

Abonează-te la ADEVĂRUL

Anunț publicitar

Pentru organizarea licitației publice deschise a concesiunii activității

„Piața Mare a orașului Ineu"

Concedent: Consiliul Local al orașului Ineu
Sediul concedentului: str. Republicii nr. 5, localitatea Ineu, jud. Arad.
Obiectul concesiunii: Activitatea Piața Mare a orașului Ineu

1. **Durata concesiunii:** 49 ani.

2. **Caietul de sarcini și instrucțiunile** privind organizarea și desfășurarea procedurii de concesionare pot fi studiate și achiziționate contra cost la sediul Consiliului Local Ineu începând cu data de 29.04.2002.

3. **Actele doveditoare** privind calitățile și capacitățile ofertanților sunt prevăzute în caietul de sarcini și instrucțiunile privind organizarea și desfășurarea procedurii de concesionare.

4. **Data limită de primire a ofertelor:** 22.05.2002, ora 16,00.

5. **Locul de primire a ofertelor:** Sediul Consiliului Local al orașului Ineu.

6. **Ofertanții rămân angajați** în termenii ofertelor pentru o perioadă de 65 de zile de la data limită de depunere a ofertelor.

7. **Deschiderea ofertelor** se face la sediul Consiliului Local al orașului Ineu, în data de 23.05.2002, ora 10,00.

8. **Relații la următoarele numere de telefon: 057/511.551, fax: 057/511.965.**

Primar,
Ing. Nicolae Mehelean

HDI: **VIBRAȚII SAU ZGOMOT?**
REGRETĂM. OPȚIUNI INDISPONIBILE.

PEUGEOT 406. ELEGANȚĂ IMPLICITĂ

Echipare standard pentru 406 ST 2.0 HDI/110 CP: ABS, aer condiționat automat, computer de bord, direcție servo-asistată, ștergătoare automate, proiectoare ceață, dublu airbag frontal, airbaguri laterale, radio CD, scaune față încălzite, oglinzi retrovizoare încălzite și acționate electric, geamuri portiere față și spate acționate electric.

M.I.I. INTERNATIONAL

Începând de la 16.365* EURO.
Leasing 3 ani: • 341* EURO/lună
• 3.996* EURO avans
• 3.197* EURO valoare reziduală

406 PEUGEOT

AUTO SML - CONCENSIONAR PEUGEOT, Calea Timișorii nr. 212, Arad, tel: 057/278.738

* plus TVA

(C.A.)

PROD AGRO BIAN

ATENȚIE AGRICULTORI!

★Doriți să obțineți un grâu de calitate?
Pentru aceasta vă oferim produse pentru tratamente împotriva bolilor foliare și ale spicului:
GRANIT, TANGO SUPER, ARTEA

★Nu a-ți reușit să fertilizați la timp și în cantitate suficientă culturile de păioase?
O puteți face odată cu tratamentul foliar, folosind unul din produsele noastre:
NITROFOSKA FOLIAR, BIONAT, BIOFERT, NUTRIVIT.

★Dacă nu a reușit erbicidarea culturilor de prășitoare din cauza secetei, vă stăm la dispoziție cu următoarele erbicide care se aplică în vegetație:
- la porumb: **TITUS, BASIS, EQUIP, MISTRAL, SDMA 600, ICEDIN, BUCTRIL UNIVERSAL, MUSTANG etc.**
- la floarea soarelui: **PANTERA (mohor, sudan), RAFT și MODOWN (Mohor și buruieni cu frunza lată)**
- la soia: **PIVOT, GALAXY, PANTERA**

★Pentru tratamentul bolilor la vița de vie, pomi fructiferi și legume vă oferim produse de ultimă generație:
- **SECURE, QUADRIS, STROBY, EQUATION PRO, ANTRACOL, SHAVIT F 72 WP,** precum și produse deja consacrate: **SULF MUIABIL, KUMULUS, VECTRA, TOPAZ, POLYRAM DF, CURZATE, RIDOMIL, FOLPAN, MERPAN, CAPTADIN, OXICUPRON, BAVISTIN, CALIDAN, BRAVO, PREVICUR ROVRAL, ALIETTE, TOPSIN, NOVOZIR, RUBIGAN.**

★Au apărut dăunătorii în culturi? Nu este o problemă.
Pot fi combătuți cu unul din insecticidele noastre:
REGENT, MOSPILAN, VICTENON, ACTARA, FASTAC, DECIS, DIAZOL, SINORATOX, CARBETOX, CONFIDOR, CALYPSO, RELDAN, PYRINEX, ACTELLIC, SANMITE etc

★Aveți probleme cu insectele de disconfort (muște, țânțari)?
Vă oferim posibilitatea de a le combate cu unul din produsele:
FENDONA, K'OTRHINE, CRACKDOWN RAPID, CYPER, DUMILIN, SANIVOS

Produsele pot fi cumpărate de la depozitul din Arad, str. Bicaz nr. 6 și de la magazinele din județ. (C.A.)

11 - 19 mai, Porți Deschise la Renault!
Descoperă Noul Clio Symbol
GETAX, Calea Bodrogului nr. 10; Tel.: 057/281 995 (C.)

Companie multinationala

in domeniul industriei bunurilor de larg consum va invita sa aplicati pentru urmatoarele pozitii in ARAD:

CONTABIL (responsabil cu intocmirea si centralizarea registrelor si jurnalelor contabile)

Cerinte:

* Studii economice
* Experienta de minim 3 ani in contabilitate
* Cunostinte operare PC (Word, Excel, Wizcount)
* Cunostinte de baza de lb. engleza
* Fara cazier

GESTIONAR (responsabil gestiune produse finite)

Cerinte:

* Studii medii (studiile superioare reprezinta un atu)
* Experienta de minim 2 ani in gestiune
* Cunostinte operare PC (Excel)
* Disponibilitate pt. un program de lucru flexibil
* Fara cazier

Va oferim:

* Oportunitatea de a va construi cariera intr-o companie multinationala
* Lucrul intr-o echipa de profesionisti
* Pachet salarial atractiv ; traininguri

FORMULAR (*)

Nume si prenume: _____
Adresa completa: _____
_____
_____
Telefon: _____
Pozitia pt. care aplicati: _____
Orasul: _____

Daca indepliniti cerintele de mai sus, va rugam sa completati **formularul atasat (*)** si sa il trimiteti impreuna cu **C.V.-ul** la O.P. 38, C.P. 157, Bucuresti sau la adresa de e-mail multinationala@yahoo.com pana la data de 23 mai 2002. Vor fi contactati doar candidatii care indeplinesc cerintele precizate mai sus. (C.A.)

Fabrica de biciclete
FIRST BIKE®
cu 40 de magazine proprii în țară
ISO 9002
Certificat Nr. 762

Ofertă promoțională

- peste 25 modele noi de biciclete pentru toate vârstele
- peste 500 de repere la piese de schimb și accesorii
- cele mai mici prețuri prețuri de producător *ofertă valabilă 30 zile
- garanție 18 luni

MAI IEFTIN NU GĂSIȚI, VENIȚI și vă convingeți!

Acum și în ARAD!!!
str. Revoluției, nr.85 (între Teatrul de Stat și Primărie) (c.)

Stațiunea de cercetare și producție pentru creșterea bovinelor „Mureș"
Arad, Calea Bodrogului nr. 32

angajează:

1 bucătar (femeie) cu atestat

1 mecanic motoare Diesel

1 electrician auto

Relații suplimentare la telefon: 281.142, 281.863
(9397982)

Raiffeisen BANCA AGRICOLĂ
CREDITUL DE CONSUM

De la dorință la realitate!

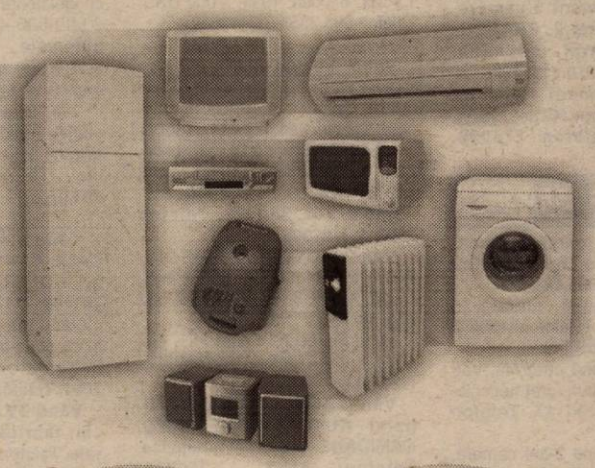

în 24 de ore
comisioane scăzute

Infoline gratuit: 0800-020202
Luni-Vineri: 08.00-20.00
Sâmbătă: 09.00-15.00

Un nou produs Raiffeisen-Banca Agricolă ***Banca ta de încredere***

(2366151)

HANNA INSTRUMENTS

Societatea noastră face parte dintr-o companie internațională bine cunoscută pe piața aparatelor analitice de măsură și control, cu filiale de producție și vânzări în peste 30 de țări. Pentru Hanna Instruments Ungaria (Szeged)

angajăm

INGINERI ELECTRONIȘTI

Se cer:

- studii superioare în domeniul electronicii
- experiență în service sau producție electronică; constituie avantaj experiența în producție aparate analitce de măsură și control
- cunoștințe de limba engleză, limba maghiară
- domicilul în județul Arad, disponibilitate pentru deplasare zilnică în Ungaria

(cheltuielile de transport vor fi suportate în întregime de companie)

Se oferă: salariu motivant

Persoanele interesate sunt rugate să trimită scrisoare de intenție și C. V. detaliat la fax **064-198.740**
Vă rugăm să specificați situația stagiului militar.
(236625)

Sunați la 285.555!

TAXI REGAL

Cel mai ieftin

Apelați și câștigați!

ANGAJĂM
ȘOFERI

Pornire' 5.990 lei
Tarif oraș 4.490 lei

Tarif afară oraș
8.000 lei

Vă mulțumim pentru alegere.
(c. b.)

VÂNZĂRI APARTAMENTE O CAMERĂ

Vând urgent apartament o cameră (zona 300 Micălaca), îmbunătățiri. Telefon 280251. (12685)

Vând urgent garsonieră, UTA, et. 2, parchetată, faianțată, gresiată, 4.000 Euro. Telefon 057/258990; 091.097.689. (12573)

Vând apartament o cameră, bloc, zona Alfa. Telefon 277887. (13152)

Vând apartament la casă, 1 cameră, bucătărie, baie, gaz, preț 5.200 $ negociabil. Telefon 090.192.516. (12513)

VÂNZĂRI APARTAMENTE DOUĂ CAMERE

Vând apartament 2 camere decomandate, 95 mp, garaj, îmbunătățit, Micălaca 300, 11.000 USD. Telefon 267177; 094.796.534. (12689)

Vând 2 camere Aradul Nou, 3.900 USD. Telefon 228853. (15237)

Vând apartament 2 camere, Revoluției 80, et. I, în casă. Telefon 092 349 092, 259090, seara. (13029)

Vând 2 camere, 300 în față, îmbunătățiri, et. III, 11.600 USD. Telefon 253364; 096.231.477. (12596)

VÂNZĂRI APARTAMENTE TREI CAMERE

Vând apartament trei camere, decomandat, 2 balcoane + logie. Telefon 277007, orele 7-22. (13104)

Vând 3 camere, ultracentral, et. I, îmbunătățiri, 14.000 USD. Telefon 270856; 096.231.477. (12596)

Vând 3 camere, Alfa, îmbunătățiri, 2 balcoane, et. III, 11.000 USD. Telefon 253364, 092 257 409. (12596)

Vând apartament 3 camere în NĂDLAC, central, vedere în piață, preț negociabil. Telefon 092.357.878. (1855385)

Vând apartament 3 camere, cu spațiu comercial. Telefon 514071. (12801)

Vând apartament 3 camere, etaj I, decomandat, parchetat, (ne)mobilat, Micălaca-Orizont. Telefon 092.569.885. (13183)

Vând apartament 3 camere, decomandate, ultracentral, Chișineu Criș, et. II, îmbunătățit, balcon închis, contorizat apă, încălzire proprie, termotecă gaz, teracote lemne, 12.500 EURO. Telefon 094.182.812. (1159180)

VÂNZĂRI APARTAMENTE PATRU CAMERE

Vând apartament 5 camere, decomandat, etaj 2, PRAPORGESCU și garaj cărămidă. Telefon 098.237.870. (13179)

Vând apartament 4 camere (asociație), îmbunătățiri, garaj, Sebeșului. Telefon 278009, seara. (15205)

VÂNZĂRI CASE

Vând casă 3 camere, bucătărie, localitatea Zimandul Nou nr. 315. Telefon 095.664.874.

Vând casă, zonă centrală, în Ghioroc, nr. 481. Telefon 531308 și 094.195.077. (1855388)

Vând casă zonă centrală, vad comercial foarte bun, preț negociabil, zilnic orele 11-17. Telefon 233563. (12520)

Vând (schimb cu 2-3-4 camere, central sau casă) 1/2 vilă nouă (etajul) + anexă locuibilă + grădină + garaj în Cadaș (Confecții), str. Lungă nr. 11-13, ap. 2. Telefon 233573. (13073)

Vând casă în Grădiște, preț negociabil 28.000 USD. Telefon 235098. (13091)

Vând casă în apropierea Complexul Jackson, preț negociabil. Telefon 235524, 095 969 147. (1855914)

Vând casă mare, Aradul Nou, Calea Timișorii, nr. 114. Telefon 286831. (12854)

Vând casă Păncota, cu toate utilitățile, grădină mare, preț negociabil 12.500 USD. Telefon 057/281228. (13129)

Ocazie! Vând casă în Galșa, 3 camere, bucătărie, hol, baie, pivniță mare, construcție nouă, pentru privatizare, preț 13.000 EURO. Telefon 531633. (9646960)

Vând casă cu grădină, Cicir nr. 147. Informații telefon 057/242790. (13144)

Vând urgent casă nouă cu etaj + mansardă, Bujac. Telefon 349387, zilnic, orele 9-13 și 16-21. (13151)

Vând casă în Pecica, zona gării și Dacie 1310. Telefon 057/468522. (9397682)

Vând casă în Șoimoș cu grădină, zonă liniștită, nr. 88, preț negociabil 4.000 Euro. Telefon 090.942.982, după ora 20. (9398677)

Vând casă cu grădină, comuna Vladimirescu. Telefon 090 760 846, 090 817 864. (13076)

Vând urgent casă, sat Julița, pe stradă principală, bucătărie + baie faianțată, hol lambrisat, teren 1.300 mp, aparține zonei de dezvoltare a munților Apuseni. Informații telefon 278751; 092.967.431. (12560)

Vând casă în cartierul Funcționarilor. Telefon 092.277.765. (12769)

Vând casă cu pământ, livezi pruni, zonă deosebită, ideal pentru agrement, sat Tălagiu, familia Martiș Iancu. Telefon 286775. (15212)

Vând casă Micălaca, 3 camere, dependințe, grădină. Telefon 092.226.403; 092.620.267. (15228)

Vând casă bună pentru privatizare, preț 12.000 $ negociabil. Telefon 286541; 092.542.103. (15236)

VÂNZĂRI SPAȚII

Vând (închiriez) spații, zonă ultracentrală. Telefon 093 253 651. (12772)

VÂNZĂRI TERENURI

Vând loc de casă în Galșa, 740 mp, comuna Șiria. Informații Mara Elena, Galșa nr. 46. (12796)

Vând teren intravilan, 5000 mp, Aradul Nou, apă, gaz, curent, agent termic. Telefon 092.355.963. (12808)

Vând LOC de CASĂ 500 mp, front stradal 17 m, Aradul Nou, (Milan Tabacovici), apă, canalizare la stradă, 5.000 Euro, negociabil. Telefon 279679. (12993)

Vând 3,4 ha teren intravilan, pe șoseaua de centură între stația PETROM - Grădiște și bariera CET, front stradal 86 m. Telefon 094.477.114. (13058)

Vând fermă 300 mp cu apă, curent și ieșire la pășune. Telefon 093.715.915. (1154569)

VÂNZĂRI AUTO

Vând Mitsubishi Spacewagon 1,8 TD, 7 locuri, 1991, 4.000 USD. Telefon 093.235.851. (12562)

Vând camion IFA L 50 sau schimb cu lemn construcție, cabină dublă, CIV, VT, stare de funcționare. Telefon 094.477.114. (13058)

Vând DACIA 1310, an 1984, CIV, numere noi, avariat puțin, 600 EU; OLTCIT AN 1986, CIV, numere noi, 300 EU. Telefon 286211. (12699)

Vând IZOTERMĂ FRIGORIFICĂ MERCEDES, 8,2 t util, trapă, 4.500 $. Telefon 092 537 335. (12764)

Vând Mercedes Cobra 200, preț 1400 Euro. Telefon 094.184.685. (12814)

Vând ANVELOPE second-hand AUTOTURISME, ARO, CAMIOANE, prețuri avantajoase. Telefon: Arad - 259339; 094.706.321; Lipova - 563027, 563145. (12564)

Vând Opel Vectra B, 1997, impecabil, preț 7.400 $ și VW Bora, 2001, Euro 4, 16.600 EURO. Telefon 094.813.406. (1855392)

Vând combină C.14, stare foarte bună. Telefon 233325; 094.439.365. (12994)

Vând Ford Sierra 85, benzină, neînmatriculat, stare excepțională, preț excepțional. Telefon 094 568 863. (13100)

Vând motor Dacia 1400 cmc și cutie viteză 5 trepte. Informații comuna Apateu, telefon 327144. (5336834)

Vând combină C 14 cu Rips, plug cu 3 capuri și Dacia 1410 (22.000.000 lei). Telefon 327363. (13118)

Vând Mercedes MB 100, an fabricație 1989. Telefon 092.336.307; 057/283020. (13161)

Vând combină străină și vibrochen pentru U 650. Telefon 094.882.963. (13159)

Vând Opel Vectra 1,7 TD, an fabricație 1995, full extrase, închidere centralizată, dublu airbeg, trapă, ABS, servo. Telefon 094.604.072. (1159188)

Vând Dacia 1310, injecție, an 2001 - martie, preț 2.500 $. Telefon 561426. (9398679)

Vând Peugeot 106, 5 uși, înmatriculat recent, geamuri și oglinzi electrice, turelă, radio casetofon, închidere centralizată cu telecomandă, verde metalizat, preț 3.500 Euro, negociabil. Telefon 057-240467; 092.200.162. (13032)

Vând Saviem carosată, basculantă sau schimb cu tractor 650 sau 445. Telefon 417127. (13195)

Vând tractor U 650, localitatea Șepreuș, nr. 867. Telefon 532634. (13121)

Vând Dacia 1300, 1978, preț negociabil. Zădăreni, 307. (13162)

Vând SEMIREMORCI BASCULANTE și cu PRELATĂ, noi, leasing. Telefon 092.698.870, 092.294.646. (2366151)

Vând TV motor defect, CIV, preț rezonabil. Telefon 057 - 327322. (1159189)

Vând autodubă IVECO 3,5 to; OPEL SENATOR AUTOMATIC. Telefon 093 253 651. (15211)

Vând Renault 11 Diesel, 1986, 1600 cmc, 1800 USD. Telefon 094.556.686. (1855921)

Vând R5 GT Turbo an '88, pentru piese, 1000 EU. Telefon 093.045.296. (15230)

Vând Dacia 1310, CIV, numere noi VR + asig., an '81, stare foarte bună, 500 $. Telefon 093.045.296. (15230)

VÂNZĂRI ELECTRO

Vând TV color cu telecomandă și garanție (1.500.000-4.000.000 lei), mașini spălat automate, video, str. Unirii nr. 4, orele 10-18. Telefon 284000. (13097)

Vând TV color, mașini de spălat, video, CD player, toate cu garanție, prețuri avantajoase (TV 1.500.000-4.000.000 lei, mașini spălat 2.000.000-5.000.000). Telefon 275681. (13097)

Vând CASE MARCAT FISCALE, CÂNTARE și PLATFORME ELECTRONICE, NUMĂRĂTOARE de BANI. Telefon 282829; 272727. (f.2365911)

Vând TV color între 1.000.000-3.700.000 lei, frigidere, combine, congelatoare și lăzi frigorifice între 2.000.000-4.350.000 lei, mașini automate între 3.000.000-3.700.000 lei. Telefon 274600, orele 9-19. (12690)

Vând televizoare color, mașini de spălat, frigidere, congelatoare, la prețuri accesibile, garanție 6-12 luni. Telefon 057 - 233511; 091.076.611. (12869)

Vând CASE MARCAT FISCALE, CÂNTARE ELECTRONICE și CONSUMABILE. Telefon 281188; 211211. (c.96)

Vând foarte avantajos, eventual cu plata în rate, frigider mic cu congelator Siemens fabricat 2001. Telefon 289667. (12510)

Vând TV color Philips 37-51 cm, fabricat 2000, cu plata în rate. Telefon 274118. (12510)

Vând mașină de spălat automată Bock, fabricație 2001, 1.400 rotații/minut, eventual cu plata în rate. Telefon 289667. (12510)

Vând congelator Boch 4 sertare. Telefon 274118. (12510)

Vând mixer orchestră 12 canale stereo, cu putere separată și boxe Dynacord. Telefon 289667. (12510)

Vând combină frigorifică generație nouă, cu dozator gheață + apă rece, eventual cu plata în rate. Telefon 274118. (12510)

Vând turn muzical deosebit foarte puțin folosit 2x200 W cu boxe, Sony. Telefon 274118. (12510)

Vând piese și accesorii pentru orice tip mașină de spălat automată. Telefon 289667. (12510)

Vând amplificator Dolby Sourand Philips cu boxe și telecomandă, CD Tehnics dublu deck, audio Universum, video Grundig. Telefon 274118. (12510)

Vindem Pentium diferite configurații, complet, de la 90 $ în sus. Telefon 280260. (12524)

Vindem HDD IBM 40 GB 7200 nou, 79 $. Telefon 280260. (12524)

Vindem Pentium 2-233 MHz 64 RAM HD 2,5 CD ROM sunet, boxe, monitor tastatură maus, 200 $. Telefon 280260. (12524)

Vând aparatură electrocasnică second-hand, cheș și în rate, cu avans zero: FRIGIDERE, COMBINE, LĂZI FRIGORIFICE, CONGELATOARE, TV COLOR, VIDEO, ASPIRATOARE, MAȘINI de SPĂLAT AUTOMATE, MOBILĂ la comandă. Telefon: Arad - 259339; 094.706.321; Lipova - 563027, 563145. (12564)

Vând frigider, 1.500.000; congelator 1.800.000, prețuri negociabile. Telefon 273965, 091 838 968. (1855902)

Vând televizoare color, diagonale 51-54 cm. Telefon 338090, Arad. (13146)

Vând SINTETIZATOR „YAMAHA DX-7", recent adus din Austria, preț 450 $, negociabil. Telefon 273001. (13169)

Vând mașină spălat automată, fabricație 2000 Germania, TV color, video, combină muzicală Sony. Telefon 275277. (12507)

Vând congelator cu sertare, frigider, combină frigorifică, deosebite, fabricație germană. Telefon 275277. (12507)

Ocazie! Vindem (schimbăm computerele DVS 486 cu Pentium 200 MHz 1,6 G 32 RAM cu diferență de numai 3.250.000 lei). Telefon 275420. (12518)

Ocazie! Vindem (schimbăm computerele DVS 486 cu Pentium 133 MHz 1G 16 RAM cu diferență de numai 1.400.000 lei). Telefon 275420. (12518)

Vând diferite telecomenzi pentru televizor (185.000 lei), video, satelit; componente electronice. Telefon 092.368.868; 095.794.894.

Vând frigidere, congelatoare, preț 800.000-1.800.000 lei. Telefon 273965. (12371)

Vând case marcat fiscale, instalații satelit, sisteme supraveghere. Telefon 284900. (12798)

Vând frigider și congelator. Telefon 092.594.023. (13168)

Vând sistem IBM PI 90 MHz la 30 USD; 200 MHz la 70-90 USD, monitoare 15" digitale, la 80 USD și monitor 17" la 110 USD PI, 133 MHz la 55 USD. Telefon 057 - 256169. (13143)

Vând congelator 7 sertare aproape nou 3,5 milioane. Telefon 219028. (13194)

Vând vitrină frigorifică pe orizontală. Telefon 283741 sau 214531. (13117)

Vând cuptor electric pentru pâine și cornuri, 4000 EU negociabil. Telefon 057 - 281228. (15203)

Vând CONGELATOR vertical cu vitrină, MOTOARE, AGREGATE FRIG, COMPRESOARE, LADĂ FRIG, EXPRESSO CAFEA. Telefon 093.253.651. (15211)

Vând telefoane Nokia 3310, Alcatel 311, 302. Telefon 090.657.172. (12536)

Vând CD PLAYER SONY cu magazie 100 discuri. Telefon 275277. (15225)

Vând MAȘINĂ SPĂLAT și TELEVIZOR COLOR, garanție. Telefon 275277. (15225)

Vând COMBINĂ FRIGORIFICĂ și CONGELATOR cu sertare, 100 EU, garanție. Telefon 275277. (15225)

VÂNZĂRI DIVERSE

Vând PLASĂ GARD zincată - 22.000 lei/kg, toate dimensiunile; COTURI și BURLANE FUM - 25.000 lei/buc; CUIE - 17.500 lei/kg; PLASĂ RABITZ - 40.000 lei/kg; SÂRMĂ NEAGRĂ - 17.500 lei/kg; SÂRMĂ ZINCATĂ și ELECTROZI SUDURĂ, str. Vrabiei nr. 4. Telefon 289997, 094.289.997. (13166)

Vând rolete plastic import - 270.000 lei/ mp, rolete lemn tei - 450.000 lei/ mp, obloane mobile din lemn - 850.000 lei/ mp, jaluzele verticale și orizontale. Telefon 092.282.380, 056-471939. (12189)

Vând PUI DE CARNE, greutate cca 500 gr. Informații telefon 462974. (1154616)

Vindem cherestea brad, uscată în uscător, preț avantajos. Telefon 093 183 714, 206232. (12753)

Vând ERBICIDE de toate tipurile. Telefon 253973; 093.727.470. (12829)

Vindem utilaje tâmplărie vechi, din Elveția, foarte avantajos. Telefon 093 183 714. (12753)

Vând, din dezmembrări, sere țeavă și sticlă. Telefon 094 649 637, 091 288 627. (12754)

Vând coltare, canapele. Telefon 286069, 094 604 016. (12790)

Vând coltare și canapele noi din pluș SUA la prețuri accesibile. Telefon 094.509.801; 270018. (12820)

Vând LEMNE FOC, tăiate, esență tare, la domiciliu. Telefon 276488, Grădiște. (12828)

Vând NISIP, BALAST, cantități MICI și MARI. Telefon 091.097.763. (12875)

Vând LEMNE FOC, NISIP, BALAST, la domiciliu. Telefon 210771. (12875)

Vând LEMNE FOC, NISIP, BALAST, la domiciliu. Telefon 277027. (12875)

Vând dormitor Living, masă rabatabilă 4 scaune, 2 carpete, 2 fotolii mici, televizor color, masă televizor, prețurile la vedere. Telefon 233563. (12520)

Vând bolțari omologați, termoizolanți, calitatea I, din zgură, cărămidă sau beton, 14 modele, borduri, pavele. Telefon 095.634.885; 092.621.600. (12531)

Vând convenabil baloți paie la domiciliul clientului. Telefon 094.633.584. (12537)

Vând urgent 2 locuri, Cimitirul Eternitatea (UTA), aranjate cu plăci și cruce. Telefon 280251. (12685)

Vând tocătoare resturi vegetale pe două rânduri. Telefon 415108; 094.555.327. (1855391)

Vând PARCHET FAG, parchet laminat, prețuri minine. Telefon 235271, 094 555 338. (1855911)

Vând puicuțe Rosso de 7 săptămâni și de 3 săptămâni. Telefon 262619. (13080)

Vând pui de carne rasa Broiler, la 3 săptămâni 450 gr, 31.000 lei. Telefon 473047. (13085)

Vând 2 bivolițe de jug și lapte, de 8 ani. Dezna, telefon 312770. (13153)

Vând NISIP, BALAST la domiciliu. Telefon 279063; 093.880.274. (13157)

Vând betonieră. Telefon 233942. (13163)

Vând linie mașini cusut industriale, triplok, uberdek, liniare, kulis mobil. Telefon 281984; 096.700.957. (13173)

Vând malaxor patiserie, expresso cafea cu 2 brațe, ambele import Italia și scuter Yamaha, totul super. Telefon 092 402 179, 233773. (13081)

Vând convenabil pavilion apicol 40 familii, înscris în circulație + 15 familii. Telefon 275037, seara. (12684)

Vând birouri diferite dimensiuni și mobilă. Telefon 092.251.555. (12512)

Vând EUROBOLȚARI termoizolanți cu certificat calitate 300x250x200, 8.200 lei/bucata, 1 mc - 550.000 lei, 1 bolțar - 7,6 cărămizi. Telefon 281491; 092.381.750. (13156)

Vând 2 vaci Holstein cu lapte, localitatea Cicir, nr. 283, după ora 19. Telefon 057 - 216390. (13186)

Vând 40 oi cu miei, în localitatea Mânerău, familia Țica. Telefon 093.715.915. (1154569)

Vând CÂNTAR SEMIAUTOMAT, aplice portelan, POMI ORNAMENTALI (artificiali), dulapuri vestiar, BIROURI, OGLINZI, CASĂ VALORI (seif), ambalaj PVC 1/20 cu sticle 0,500, europaleți. Telefon 093 253 651. (15211)

Vând uși, geamuri, rolete plastic, import. Telefon 095.380.320. (12815)

Vând calorifere. Informații str. Mălin, nr. 24, Bujac. (15217)

Vând termoteci Valillant, Yunkers, instanturi baie, bucătărie, pompe de recirculare, diferite piese de schimb. Garanție un an de zile! Telefon 090.249.544. (15218)

Vând LEMNE FOC, NISIP, BALAST, la domiciliu. Telefon 214010, 093.686.677. (15220)

CUMPĂRĂRI TERENURI, IMOBILIARE

Cumpăr teren agricol în Sederhat, Asociația Mureșul (Arad) și Pecica. Telefon 057 - 253250. (12877)

Cumpăr teren pentru construcție 4.000 mp, apă, curent, gaz. Telefon 057-281988; 092.528.172. (13016)

Cumpăr casă Arad, 3 camere, toate utilitățile, ofer apartament 3 camere, garaj + diferență. Telefon 247848. (1855908)

CUMPĂRĂRI AUTO

Cumpăr Dacii cu CIV și numere noi, indiferent de stare. Telefon 095.880.830. (13138)

CUMPĂRĂRI ELECTRO

Cumpăr frigidere 600.000 - 700.000 lei, congelatoare, combine frigorifice 1.000.000 lei. Telefon 254461. (12536)

CUMPĂRĂRI DIVERSE

Cumpăr vaci, vițele, tauri. Telefon 288968, 092.941.123. (12896)

Cumpărăm vaci și juninci. Telefon 250866; 095.681.191. (12676)

Cumpărăm porci pentru sacrificat, plata pe loc. Telefon 095 256 060. (12740)

CERERI ȘI OFERTE DE SERVICII

Bijuteria „AUR LUX" angajează 2 BIJUTIERI. Telefon 270820, 272822, 289422. (15233)

SC SECURITY SRL angajează PERSONAL de PAZĂ (băieți). Telefon 228786. (12561)

Complex turistic GURA RAIULUI angajează CONTABILĂ și BUCĂTĂREASĂ cu carte muncă. Asigurăm cazare, masă, salar atractiv. Telefon 092.698.720.

SC angajează barmană. Telefon 256735.

Societate comercială angajează AGENT TURISM cu brevet, cunoscător al limbii engleze. Informații telefon 095.202.877. (13122)

SC RAFAELLO DISTRIBUTION SRL angajează AGENT COMERCIAL pentru ARAD. Cerințe: experiență în domeniul vânzărilor minim 1 an, carnet conducere, autoturismul propriu constituie avantaj. Se oferă condiții de salarizare avantajoase. Relații telefon 057/270025; 092.450.595. (13176)

SC angajăm ZIDARI, DULGHERI, FINISORI necalificați. Telefon 091 235 012, 091 235 006, 092 419 320. (12763)

Angajăm CONFECȚIONERE croitorie serie, salarizare bună. Telefon 093.227.510. (12805)

Angajăm CUSĂTOARE pentru fețe încălțăminte, de preferință din localitățile: MACEA, SÎNMARTIN, CURTICI, ȘOFRONEA și împrejurimi. Se asigură transport gratuit, bonuri de masă și salar negociabil. Telefon 095.531.396. (12807)

BANATIA angajează, pentru secția de confecții din str. Unirii nr. 7, următorul personal: 10 MUNCITORI MAȘINI LINIARE, 2 MUNCITORI UBERDECK, un MUNCITOR TRIPLOK. Telefon 211882. (12728)

(Continuare în pagina 15)

(Urmare din pagina 14)

Angajăm BRUTARI-PATISERI. Relaţii telefon 094 597 431. (1855903)

SC T.D.G. SRL ARAD angajează AGENŢI COMERCIALI experienţă în domeniu, SUPERVIZOR experienţă în vânzări şi studii superioare. Telefon 279509, 093 593 665. (13087)

SOCIETATE COMERCIALĂ angajează VÂNZĂTOARE gheretă şi AGENŢI COMERCIALI. Relaţii telefon 057-281397, zilnic, orele 8-18. (13032)

Angajez TÂMPLARI cu experienţă. Telefon 213443, între orele 9-17. (12999)

Angajez DEPANATOR FRIGIDERE; TÂMPLARI profesionişti; INGINER MOBILĂ (designer); PROIECTANT pe calculator. LIPOVA, telefon 094.796.542. (12566)

Angajez PERSONAL, liceul, maxim 30 ani, salar + procent. Telefon 270856. (13140)

Angajez VÂNZĂTOARE experienţă în domeniul alimentar. Informaţii telefon 212002, 095.781.941. (13180)

CASA CORPULUI DIDACTIC Arad, organizează concurs de ocupare a posturilor vacante: PAZNIC DE NOAPTE (1 post); MUNCITOR ÎNTREŢINERE (1/2) combinat cu paznic de noapte (1/2) - în 30 mai 2002 şi PROFESOR METODIST (2 posturi), REDACTOR (1/2) în 12 iunie 2002. Informaţii la adresă: str. M. Scaevola 9, zilnic între orele 9 şi 15. (13094)

SC LABAI SRL Nădlac, angajează INGINER (tehnician) CONSTRUCTOR şi CONTABIL AUTORIZAT. Condiţii: vechime minimă în specialitate 5 ani. Salar atractiv. Telefon 474939, orele 9-14. (13111)

Angajăm TINERI pentru patiserie. Constituie avantaj puţină experienţă. Informaţii Brutăria LIA - Podgoria (sub EURO STL). (13074)

Restaurant cu terasă LAKE GROVE, angajează BRUTARI şi MUNCITORI, OSPĂTARI şi BARMANI. Telefon 095.258.251, 094.144.003. (13160)

Angajăm doi TINERI pentru munca necalificată în construcţii. Telefon 094.534.726. (13135)

SOCOM „PIELARUL" Arad angajează CONFECŢIONERE feţe încălţăminte calificate (maşiniste, la masă). Informaţii telefon 236116 sau la sediul societăţii din str. Ghiba Birta, nr. 16, Arad. (13131)

Angajăm urgent OPERATOR CALCULATOR şi DESIGNER. Telefon 282277 orele 16-18. (13127)

NDB LOGISTICA ROMÂNIA SRL angajează SECRETARĂ. Studii: liceul, cunoştinţe operare calculator (Word), Excel), limba franceză (scris, citit, vorbit), permis de conducere. CV la fax nr. 216729. (13187)

Inspectoratul Teritorial de Muncă Arad, organizează concurs în ziua de 12.06.2002, ora 10, pentru ocuparea funcţiei publice de expert A-II-1, la financiar contabilitate (economist - vechime 11 ani). Relaţii şi bibliografia se pot obţine la sediul din str. Episcopiei 11-13 sau la telefon 211762. Înscrieri se fac până în 24.05.2002. (2366303)

TRANSCONDOR, Calea Aurel Vlaicu bl. N1-3, ap. 1 scoate la concurs 2 posturi DISPECERI. Cei interesaţi sunt rugaţi să depună CV şi cerere scrisă de mână la sediul firmei, până la 20 mai 2002. Condiţii: cunoaşterea unei limbi străine (germană, engleză), cunoştinţe operare PC. (12800)

SC ARCONS SECURITY Arad, încadrează AGENŢI PAZĂ şi INTERVENŢIE, în condiţiile Legii 18/96; domiciliu stabil municipiul Arad, vârsta maximă 35 ani, înălţimea minimă 1,75 m, vechime societăţi pază: minim 1 an. Telefon 254417 int. 25. (15200)

Angajăm SPĂLĂTORI AUTO cu experienţă. Telefon 092.610.699. (15206)

Societate comercială profil agricol, angajează pe bază de interviu, CONTABIL studii medii sau superioare pentru punct lucru Arad, bun cunoscător legislaţie fiscală şi operare PC. CV la fax 069 - 213565 până la data de 25.05.2002. Informaţii telefon 094.155.352. (15207)

MR. FAB angajează CONTABILĂ primară, cunoştinţe PC. Telefon 094.556.686. (1855919)

FABRICĂ încălţăminte angajăm PERSONAL pentru maşină de subţiat, maşină cu termociment şi MECANIC întreţinere cu multă experienţă. Telefon 272240. (15209)

Angajăm PERSOANĂ pentru muncă de birou, cunoştinţe contabilitate primară, CIEL-gestiune, WORD, EXCEL, experienţă, abilităţi în comunicare. Telefon/fax 275787. (15215)

Angajăm PERSONAL pentru DESERVIRE utilaje producţie ambalaje de mase plastice. Necesar cunoştinţe mecanică. Telefon/fax 275787. (15215)

Angajez BRUTARI cu experienţă, str. Abrud, nr. 44. (15221)

Angajez CONFECŢIONERE TEXTILE. Telefon 284736 sau 094.774.502. (15232)

Firmă, angajează VÂNZĂTOARE punct alimentar. Telefon 092.979.358. (15235)

Firmă, angajează SECRETARĂ cunoştinţe CONTABILITATE PRIMARĂ, OPERARE calculator. Telefon 092.979.358. (15235)

Firmă distribuţie angajează AGENT COMERCIAL cu maşină proprie. Cunoştinţe în domeniul confecţiilor, constituie un avantaj. Telefon 092.141.654. Trimiteţi CV la fax 059 - 467764. (15238)

Colaborare intelectuali, program flexibil, instruire gratuită. Câştiguri serioase. Telefon 093.307.190; 057 - 264709. (15239)

Colaborare intelectuali, inclusiv medici, 2.500.000 - 7.500.000 lei/lună. Telefon 017897260; 014112831. (15240)

PRESTĂRI SERVICII

Executăm TRANSPORT MĂRFURI camion 16 t, 48 mc. Telefon 246418; 092.645.942. (12568)

TRANSPORT MARFĂ, intern-internaţional, 3 t, 36 mc. Telefon 094 118 753. (13090)

ŞCOALA ŞOFERI CARMEN ABCDE primeşte înscrieri, Victoriei 66. Telefon 255445. (12784)

ŞCOALA DE ŞOFERI, col RUSU LUCIAN, face înscrieri. Telefon 283696. (12583)

SILDOR PROD, reparaţii - vânzări: FRIGORIFICE. Vânzare - montaj: AER CONDIŢIONAT. Telefon 270622. (c.)

Basculantă 7 tone, TRANSPORT la domiciliu BORHOT şi resturi din malţ, rezultat din bere. Telefon 218264; 092.308.261. (13174)

Executăm lucrări: GRESIE, FAIANŢĂ, LAVABILE, etc; preţuri avantajoase. Telefon 338326. (13192)

Repar ieftin FRIGIDERE, CONGELATOARE; garanţial. Deplasare gratuită. Telefon 217451; 092.417.397. (15198)

TRANSPORT MARFĂ intern, 3 - 5 tone; avantajos. Telefon 093.538.172.

Reparaţii FRIGIDERE, CONGELATOARE, domiciliu clientului. Garanţie 1 an. Telefon 282276; 090.810.003. (12713)

Executăm: BETONĂRI, ZIDĂRII, TENCUIELI, ZUGRĂVELI, GRESIERI, FAIANŢĂRI. Telefon 212806. (15219)

Şcoala şoferi VÂRTACI, începe serie 25 MAI. Telefon 246527, 091.477.552. (15227)

Execut CONSTRUCŢII tot felul, ACOPERIŞURI, IZOLAŢII contra igrasiei (interioare, exterioare), FAŢADE, etc. Telefon 214319, 091.819.876. (15222)

RENOVĂRI apartamente, spaţii comerciale, ZUGRĂVELI, gresieri, RIGIPS. Telefon 277353, 094.909.535. (15223)

Autorizat, execut: RENOVĂRI, TENCUIELI, FAIANŢĂRI, GRESIERI, ZUGRĂVELI. Telefon 219880. (15224)

WES: reparaţii, vânzări, montaj AER CONDIŢIONAT, FRIGORIFICE, casnice, auto, comerciale. Telefon 092.556.562; 284857. (15235)

DIVERSE

Vizionara
VALERIA,
fiica părintelui ANDERSON, este prezentă în Arad. Telefon 258116; 091.821.162. (13037)

ATENŢIE BRUTARI! Cine nu vrea să-şi mărească venitul pe kg de făină, fără scumpire? Făina de Ungaria, costă 7.700 lei. Încercaţi făina noastră, ameliorată, la preţul de 5.500 lei/kg, care corespunde la calitate. Încercaţi-o! Telefon 094.759.293; 462342. (1154620)

Aduc la COMANDĂ din UNIUNEA EUROPEANĂ, diferite UTILAJE AGRICOLE. Asigur transport. Telefon 091.752.526; 0049/1725707021. (9398671)

Primăria SECUSIGIU organizează în ziua de 28 mai 2002, ora 10, licitaţie publică deschisă de vânzare, a : grajd + teren în suprafaţă de 3226 mp, situat în localitatea MUNAR; teren liber în suprafaţă de 6303 mp, situat lângă drumul judeţean în SECUSIGIU. Relaţii la sediul Primăriei sau la telefon 212460. (13175)

Mulţumesc doamnei
EMA
că mi-a adus soţia înapoi. Acum suntem fericiţi. Mii de mulţumiri. Telefon 057 - 289429; 093.062.336. (15234)

Anica, Timişoara, mulţumesc doamnei
FLORENTINA,
MI-A DEZLEGAT CUNUNIILE ce le aveam legate, acum sunt căsătorită. Telefon 057 - 289429; 091.840.309. (15234)

Dan, mulţumesc
MARGARETEI
că m-a vindecat de mania băuturii. Telefon 057 - 289429; 093.925.449. (15234)

Renumita tămăduitoare
RADA.
Marina din Arad, mulţumesc doamnei RADA că mi-a adus soţul acasă, după o despărţire de 3 ani. Telefon 057 - 289429; 092.888.849. (15234)

TURISM

AMAD TOURISTIK efectuează transport internaţional SPANIA, ITALIA, PORTUGALIA, FRANŢA, GERMANIA, cu autocare moderne. Asigurări medicale. Rezervări zilnic, Arad, str. Cloşca, nr. 2, telefon 057 - 254453; 094.969.742. (3252)

Pletl

Asigură zilnic transport de persoane în GERMANIA pe ruta: Passau - Regensburg - Nürnberg - Würzburg - Aschaffenburg - Frankfurt - Giéssen - Siegen - Köln - Düsseldorf - Essen - Dortmund - Deggendorf - Landshut - Mühldorf - Augsburg - Ulm - Heilbronn - Stuttgart - Pforzeim - Karforuhe - Heidelberg - Mannheim. Călătorii în autocare noi, moderne, însoţitoare de bord, două bagaje gratuite, o masă caldă în UNGARIA. Cu plecare din KARLSRUHE: SPANIA, FRANŢA, PORTUGALIA. Intermediem asigurări medicale. NOU! Din 1 aprilie 2002, săptămânal excursie la COSTA AZAHAR, 11 zile (7 înoptări + mic dejun), 359 Eu. Informaţii şi înscrieri, la AGENŢIILE PLETL din: ARAD, telefon 057/252291; LIPOVA - 057/561377; 563011. (c.)

SCHIMBURI

Schimb apartament, Fortuna, 2 camere, confort 1, termopan, gresie, faianţă, contorizat, cu casă singur în curte, grădină, apă, gaz, prefer Pârneava, ofer diferenţă. Telefon 057/229110. (1855901)

ÎNCHIRIERI

Închiriez (ofer) căsuţă pe strand, cu îmbunătăţiri multiple. Telefon 093.235.851. (12562)

Oferim spre închiriere SPAŢII COMERCIALE pentru magazine, depozite, producţie. Telefon 281036. (c.)

Închiriez pentru firmă apartament Bd. Revoluţiei nr. 80, et. I, 200 $. Telefon 092 349 092, 259090 seara. (13029)

Caut urgent să închiriez apartament curat (ne)mobilat. Telefon 210555. (12762)

Ofer spre închiriere apartament (ne)mobilat. Telefon 210255. (12762)

Închiriez garaj ultracentral. Telefon 092.921.103. (12975)

Închiriez (vând) spaţiu comercial producţie, 330 mp, Dosoftei 2. Telefon 092.921.103. (12975)

Închiriez spaţiu comercial 100 mp, Radnei 113. Telefon 092.921.103. (12975)

Primesc în gazdă o persoană, intrare separată, preţ 30 EU/lună. Telefon 254240; 263270; 090.602.499. (13114)

Ofer închiriere apartament 2 camere, semimobilat, central, contorizat. Telefon 094.126.860; 259938. (13188)

Închiriez (ofer) spaţiu comercial aproximativ 110 mp, str. A. Şaguna. telefon 090.886.894; 090.885.928. (15208)

Închiriez (ofer) spaţiu comercial neamenajat, pentru firme, birou, cabinete, situat pe str. V. Milea, colţ cu 30 Decembrie. Telefon 251241. (15231)

PIERDERI

Pierdut Autorizaţie nr. 256745, eliberată de Consiliul Judeţean Arad, pe numele Frăţuţiu Marinel. O declar nulă. (13158)

Pierdut Autorizaţie de funcţionare nr. 16384/15.12.99, eliberată de Consiliul Judeţean Arad, pentru AF „Mihuţ Florica". O declar nulă. (15202)

Pierdut certificate de trezorerie D. 1107860; D.1107861; D. 2207862 în valoare fiecare de 1.000.000 lei. Le declar nule. (15213)

† DECESE †

Cu adâncă durere anunţăm încetarea fulgerătoare din viaţă a celui care a fost fiu, soţ şi tată
RUSU FĂNICĂ.
Înmormântarea va avea loc astăzi, 13.05.2002, ora 16,00, de la locuinţa din Şiria, str. Ion Rusu Şirianu nr. 238. Familia îndoliată.

Cu adâncă durere în suflet anunţăm încetarea din viaţă a
TEREZIEI GIBALĂ,
în vârstă de 77 ani. Înmormântarea va avea loc marţi, orele 14,00, la Cimitirul din Micălaca, de pe str. Păşunii. Fiul, soţia şi nepoţii îndoliaţi.

Cu durere în suflet anunţăm încetarea din viaţă a celei ce a fost
CIORBA FLOARE,
mama, soacră, bunică, la vârsta de 84 ani. Înmormântarea azi, 13 mai 2002, ora 12,30, comuna CIUMEGHIU, jud. Bihor. Familia îndoliată.

Cu adâncă durere în suflet anunţăm trecerea în nefiinţă, după un tragic accident la vârsta de 37 ani a
ing. SORIN LUNGAVEL
soţ, tată, fiu şi ginere model. Familiile îndoliate Lungavel şi Tulcan. Vom reveni cu precizări.

† SERVICII FUNERARE †

SC „IN MEMORIAM" SRL
str. EMINESCU nr. 4
(ATENŢIE, vizavi de CINEMA MUREŞUL)
Tel. 057-211929, 093.343.964
str. ORIZONTULUI nr. 9A (Bujac)
oferă SERVICII FUNERARE COMPLETE - NON STOP.
Sicrie-modele multiple (simple-lux), sicrie import ITALIA, ACCESORII. Intermediem COLACI, COLIVĂ etc.
ÎMBĂLSĂMĂM GRATUIT (formolizat).
TRANSPORT ÎN ORAŞ GRATUIT
SERVICII: SPĂLAT, ÎMBRĂCAT
PLATA ÎN RATE.
Transport
INTERN - INTERNAŢIONAL

RO STYL COMPANY
SERVICII FUNERARE COMPLETE
PRODUCĂTOR SICRIE
ARAD, STR. M. EMINESCU 22, TELEFON 214.422
Magazin deschis şi noaptea
OFERIM
- SICRIE 10 MODELE DE LA 800.000 LA 3.600.000
- SICRIE LUX 4 MODELE DE LA 4.500.000 LA 20.000.000
- LENJERIE DECES 6 MODELE DE LA 300.000 la 2.000.000
- CRUCE, LUMÂNĂRI, PROSOAPE, BATISTE, MÂNERE şi ŞURUBURI SICRIU

OFERTĂ SICRIU FAG CRUCE RESPETE 1.500.000

APELÂND LA SERVICII: ÎMBRĂCAT, FORMOLIZAT şi TRANSPORT BENEFICIAŢI DE 15% REDUCERE
LA SICRIU şi TRANSPORTUL LA DOMICILIU GRATUIT
▼PLATA şi DUPĂ ÎNCASAREA AJUTORULUI DE ÎNMORMÂNTARE.
PĂREREA DVS. CONTEAZĂ!
TELEFON 094.690.121

† CONDOLEANŢE †

Suntem alături de colega noastră CRISTINA COSTEA, în greaua durere pricinuită de trecerea în nefiinţă a tatălui drag. Sincere condoleanţe familiei! Colectivul Biroului Vamal VĂRŞAND. (15226)

Sincere condoleanţe familiei ing. Ursuţ la dispariţia prematură a celui ce ne-a fost bun prieten
prof. GOVOJDEAN AUREL.
Dumnezeu să-l odihnească. Familia dr. Oarşă.

† COMEMORĂRI †

Astăzi, 13 mai 2002, se împlineşte un an de când bunul nostru soţ, tată şi ginere,

MIHAI CSIPAI
ne-a părăsit pentru totdeauna. Nu te vom uita niciodată! Dumnezeu să te odihnească în pace! Soţia, fiica şi socrii. (13041)

Pios omagiu la împlinirea a 3 ani de la despărţirea de dragul nostru
BURUIANĂ GHEORGHE.
Familiile Bota şi Stoica. (13172)

Absolvenţii LICEULUI ECONOMIC Arad, PROMOŢIA 1992, împreună cu diriginţii lor, îşi aduc aminte cu mult drag şi păstrează un moment de reculegere pentru cei care le-au fost colegi,
CARMEN SĂCĂRUŞ
şi
CRISTIAN BARZ,
trecuţi prea devreme în eternitate. Dumnezeu să-i odihnească în pace, iar familiilor lor, toată compasiunea noastră. (15216)

Azi, 13 mai „E o zi de neuitare/De când tu ne-ai părăsit/Şi la noi n-ai mai venit/Iată, 4 ani au trecut/De când nu te-am mai văzut/Dorul şi jalea ne-apasă/De când ai plecat de-acasă", tu acela care ai fost

COSTEA SOLOMON
din CICIR. Te vom plânge mereu şi nu te vom uita niciodată. Soţia Felicia şi nepoata Alina. (15214)

SATLINE

A DESCHIS RESTAURANTUL

În ARAD, STR. ION ANTONESCU 2-4, BL. M7 - PARTER (Piața Mihai Viteazul)

PROGRAM ZILNIC 12 - 24 REZERVĂRI TEL. 228.616

LA PLAZZA

PHILIPS De LONGHI INDESIT BOSCH WHIRLPOOL

ARISTON SIEMENS BRAUN SONY

JVC MOULINEX THOMSON ARCTIC

CORAURA

Prietenul la nevoie se cunoaște.

N-ai suficienți bani? Nu-i nimic! Noi îți oferim:

- Produse în rate
  - pe termen de 3 ani
  - cu avans zero
  - cu un singur girant
- Transport gratuit la domiciliu
  - în municipiu
  - în tot județul
- Preț negociabil la cumpărare
- O gamă foarte largă de produse electrocasnice şi nu numai
- Produsele celor mai celebre firme din lume

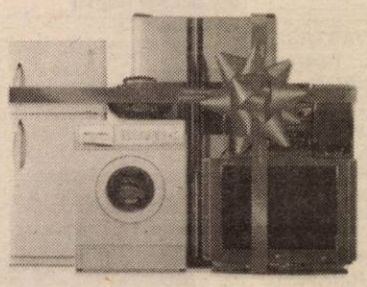

nou!

Acum pot cumpăra în rate şi pensionarii şi producătorii agricoli!

(2366073)

ORION PANASONIC ZANUSSI ELECTROLUX LG ELECTRONICS

MEDIASOFT

Arad, str. Av. Ioan Sava nr. 5, tel/fax 057-255.886

Centru de Formare Profesională Continuă a Adulților

Organizează CURSURI

DE PERFECȚIONARE

1. Operator calculator (inițiere Windows, Word, baze de date, Ms-Dos) serii: din 10.05.2002 și 03.06.2002 dimineața din 10.05.2002 și 03.06.2002 seara
2. Contabilitate - după-masa - 25.05.2002
3. Secretariat computerizat - după-masa - 13.05.2002 (prelucrarea documentelor în Word)

DE INSTRUIRE

1. Proiectare asistată (AutoCad2000) - 18.05.2002
2. Utilizare Word - după-masa - 13.05.2002
3. Utilizare Excel - după-masa - 04.06.2002

Diplome avizate de Ministerul Educației și Cercetării.

Servicii de selectare și plasare forță de muncă.

WORKSHOP Autorizate de *Ministerul Muncii.* (2365871)

Concern elvețian prin firma Gemaje Hair SRL

cu domeniu de activitate prelucrarea părului natural

angajează personal muncitor și persoană pentru evidența contabilă primară.

Nu sunt condiții de vârstă sau sex, nu este necesară experiență pentru personalul muncitor. Pentru evidența contabilă primară sunt necesare următoarele condiții:

- ❒ cunoștințe operare PC;
- ❒ experiența în domeniu;
- ❒ disponibilitate la program prelungit;

Firma oferă salarii în funcție de realizări iar transportul este gratuit.

Relații la sediul firmei din Curtici str. I. Mețianu nr. 1 sau la telefon 206039 zilnic între orele: 7.00-19.00. (2366278)

AUTOHTON ALLPIC S.A.

Timișoara, Aleea Viilor nr. 24 Incinta AGROTRANSPORT (Mehala)
Tel/fax: 056.294973; Tel: 143278; 242208

NOU! EUROPROFILE IPE, HEA, HEB! OFERTĂ PROMOȚIONALĂ

- ▼ Tablă Zn 0,4 mm - 17.501 lei/kg (112.010 lei/coală)
- ▼ Tablă Zn 0,5 mm - 17.108 lei/kg (136.870 lei/coală)
- ▼ Tablă striata lacrima 4 x 1000 x 6000 mm - 14.500 lei/kg
- ▼ Țeavă neagră instalații 1/2" - 15.413 lei/m; 3/4" - 19.994 lei/m; 1" - 32.347 lei/m; 1 1/4" - 39.803 lei/m; 1 1/2" - 44.157 m; 2" - 69.283 lei/m; 2 1/2" - 86.449 lei/m; 3" - 107.575 lei/m; 4" - 170.059 lei/m;
- ▼ Tablă decapată de la 0,4 mm - 3,75 mm;
- ▼ Tablă groasă LTG, LBC de la 3 mm - 150 mm la prețuri promoționale.

Prețurile nu includ TVA.

Distribuitor autorizat: ISPAT - SIDEX S.A. DUCTIL și DUCTIL STEEL, BUZĂU, ARMĂTURA CLUJ, INTFOR GALAȚI, PETROTUB ROMAN, SILCOTUB ZALĂU, ZIMTUB ZIMNICEA (9397724)

sc IMPEX - BOCK srl

Unic distribuitor în România al înghețatei SCHÖLER

ANGAJEAZĂ

agenți de vânzări

Candidatul ideal este:
- * bărbat
- * serios
- * ordonat
- * având cunoștințe de întocmire acte primare
- * experiență în vânzări și gestiune
- * disponibilitate pentru program de lucru prelungit
- * vârsta maximă 40 ani
- * permis de conducere cat C constituie avantaj

Se oferă salariu avantajos. (C.A.)

Cererile însoțite de CV se depun la adresa: Arad, str. Pădurii 169-171 (8.00-16.00) până VINERI 17 mai 2002; Informații la tel: 281.177

GE-LA SERVICES

Proiectare/Consultanță/Execuție

ARAD, MICALACA, BL.331 PARTER, tel./fax: 279.489

CEA MAI BUNA CALITATE

CEL MAI MIC PREȚ !!!

ORAR Luni - Vineri 08⁰⁰ - 16⁰⁰

Echipamente de încălzire, microcentrale, cazane și arzătoare. Lamborghini VIESMANN

Tuburi din polietilenă și multistrat, fitinguri, robinete sferice TIEMME

Radiatoare din aluminiu și accesorii. FARAL (C.A.)

S.C. ARCONSERV S.A.

Str. Bicaz, nr. 1-5, Telefon/fax 288 803, 288 725

ÎNCHIRIAZĂ

- spații de depozitare
- spații de producție
- spații pentru birouri (2360767)

Spațiile dispun de toate utilitățile.

PREȚURI NEGOCIABILE

construct MIRADA

Distribuitor autorizat BPB Rigips

VINDE PRIN DEPOZITUL DIN

STR. ANDREI ŞAGUNA NR. 83 TEL. 057/285.377

URMĂTOARELE:

- TAVANE CASETATE
- PLACĂ GIPS CARTON
- PROFILE RIGIPS (TOATE ACCESORIILE)
- GLETURI, ADEZIVI, TINCI
- ŞAPĂ AUTONIVELANTĂ

(2360862)

AQUAE DEA ENGINEERING S.R.L

High Tehnology Company for Water Societate în dezvoltare cu activitate în domeniu de mare interes, cu investiții industriale în derulare în Arad,

angajează:

reprezentanți comerciali:

Se cere:
- ● experiență în relații cu publicul
- ● dinamism și inițiativă
- ● disponibilitate la deplasări și program prelungit
- ● capacitate organizatorică
- ● C.V.

Se oferă:
- ▼ un mediu de lucru optim
- ▼ cursuri gratuite de specializare profesională
- ▼ salariu + comision + bonusuri foarte atractive

Pentru programarea întâlnirilor inf. la tel. 255.133, 094.613.536 (9397932)

Știai că noi suntem aici de 4 ani !!!

puteai să ne cauți de atunci !

S.C. PRO-DOMUS S.A. BIFAMILIALE ÎNSIRUITE

Arad Sibiu
Brașov Ploiești
Cluj Napoca Timișoara
Odorheiu Secuiesc Târgu Mureș
Oradea

Împrumuturi (C.A.)

pentru imobile și alte bunuri

pe 10 ani cu comision 4% pe an,

pe 3 ani cu comision 10% pe an.

Informații: tel 057 254 399

Arad str. I.C. Brătianu, nr. 11 (fosta 30 Decembrie)

Program: Luni - Vineri 10⁰⁰ - 17⁰⁰

BANCA "TRANSILVANIA" S.A.
SUCURSALA ARAD,
Str. Unirii nr. 5-7,
Tel. 057/283.122
CUMPĂRAȚI CU MAESTRO ȘI CÂȘTIGAȚI...

ADEVĂRUL

Cotidian independent Arad

Anul XIV, nr. 3604

Marți, 14 mai 2002 • 20 pagini • 5000 lei • e-mail: adevarul@arad.ro; adv.pub@arad.ro

BRAT Publicație auditată în semestrul II 2000

Tiraj mediu zilnic vândut: 33.205

WEST BANK S.A.
Dobânzi practicate la disponibilități și depozite în lei pers. fizice și juridice începând cu data de 22.04.2002
1. Disponibilități la vedere 3%/an

Depozite	Pers. fizice Min. 500,0mii lei	Pers. jurid. Min.10,0mil.lei
1 lună	28%	28%
2 luni	29%	29%
3 luni	30%	30%
6 luni	32%	31%
9 luni	32%	32%
1 an	32%	32%

O POLITICĂ ECHILIBRATĂ

La alegerile din anul 2000, PSD a venit în fața electoratului cu un program de guvernare elaborat secvențial, pe fiecare domeniu de activitate, program care viza relansarea economică a țării și netezirea drumului pentru integrarea demnă în structurile europene și euro-atlantice. Astăzi, după un an și jumătate de guvernare PSD, majoritatea obiectivelor propuse sunt pe cale să se realizeze. Dacă analizăm doar indicatorul rezervei valutare, tezaurizată la Banca Națională, atunci putem constata că există patru miliarde de dolari în lichidități și încă un miliard în aur. Așa stând lucrurile, nu este întâmplător faptul că agențiile de evaluare financiară dau puncte în plus României, stimulând pătrunderea capitalului occidental în țara noastră, iar actualii guvernanți au reușit să sporească credibilitatea țării în fața mediilor politice și economice internaționale. Cele arătate mai sus sunt realități confirmate de instituțiile specializate internaționale și reprezintă, repet, doar ceea ce s-a realizat pe parcursul unei activități guvernamentale PSD de doar un an și jumătate. Dacă ținem cont și de faptul că Programul de guvernare PSD a fost elaborat pentru un mandat de patru ani, atunci putem afirma cu toată certitudinea că actualul Cabinet reprezintă de departe cea mai eficientă echipă guvernamentală din ultimii doisprezece ani.

Necesitatea racordării instituționale și economice a țării noastre la standardele occidentale, necesitatea compatibilizării capacității de apărare cu cea a țărilor membre NATO nu a însemnat - pentru actualii guvernanți - renunțarea la politica socială cu care au acces la guvernare. Inițierea venitului minim-garantat, încurajarea dezvoltării inițiativei private, protejarea agriculturii, atragerea capitalului străin pentru crearea de noi locuri de muncă etc. sunt preocupări permanente aflate pe agenda Cabinetului Adrian Năstase.

DOREL ZĂVOIANU

(Continuare în pagina 5)

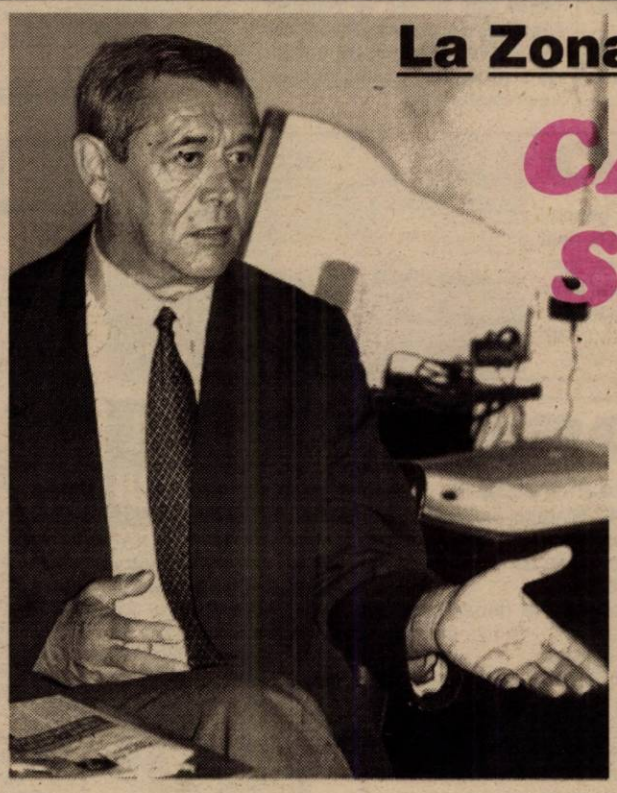

La Zona Liberă Curtici Arad

CÂND OMUL SFINȚEȘTE LOCUL...

Așa după cum se știe, săptămâna trecută a fost dată în folosință, cea de a doua parte a Zonei Libere Curtici Arad aflată la ieșirea din oraș, mai precis între Aeroport și cunoscuta pădure Ceala. Eveni-mentul ni s-a părut a fi trecut cam neobservat și este păcat dacă amintim că pe cele două platforme lucrează deja circa 1500 de oameni, număr care în următorii doi ani se va tripla. Ceea ce, să recu-noaștem este ceva. Dar, mă rog, aceasta nu este ceva de scandal, știu eu, o păruială între doi lideri politici ori o deraiere de tren, Doamne ferește! de aceea faptul - spuneam - a fost trecut cam rapid cu vederea spre a fi uitat tot atât de rapid a doua zi.

M. DORGOȘAN

(Continuare în pagina 7)

IMPERIAL Co.Ltd.
Arad, Calea Radnei 169
ULEI ARGUS EXTRA
29.900-
TVA INCLUS
Ofertă valabilă până la 20 mai 2002, pentru facturi de cel puțin 1.500.000 lei

AVRAM FLUIERAȘ CERE AZIL POLITIC ÎN ȚĂRILE NATO

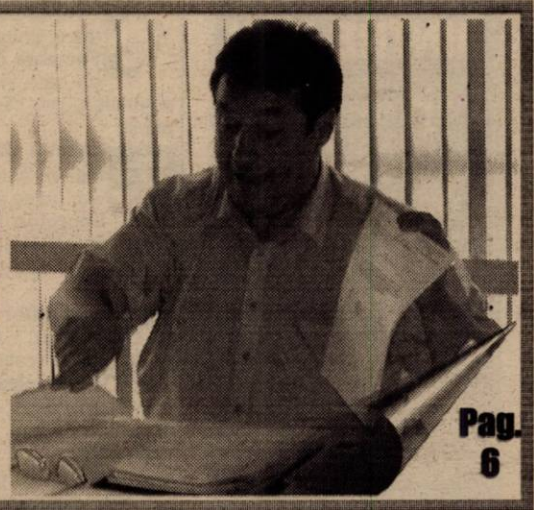

Pag. 6

Premieră națională

VALEA MUREȘULUI - POPULATĂ CU CASTORI IMPORTAȚI DIN GERMANIA

Pag. 3

s.c. SERGIU&GIANINA
execută
TÂMPLĂRIE DIN ALUMINIU
KÖMMERLING
nr.1 în Europa pt. profile de ferestre din materiale plastice
◆ geamuri termopane
◆ rolete P.V.C. și aluminiu
◆ jaluzele verticale și orizontale
◆ site speciale insecte
◆ uși pliante ◆ porți ◆ garaje
B-dul Revoluției nr. 24,
Telefon 092.292.559

ROCADĂ LA CONDUCEREA SUCURSALEI ARĂDENE DE DISTRIBUȚIE ȘI FURNIZARE A ENERGIEI ELECTRICE

◆ Fostul director, Cornel Secianschi, contestă măsura luată

Pag. 4

De anul viitor

DIVIZIA A VA FI FORMATĂ TOT DIN 16 ECHIPE

Pag. 13

VIA Canada
Firmă de Avocați din Toronto Canada vă asistă pentru
Emigrare
Proiect SA, Bd. Decebal nr. 2-4, cam 124
Tel 214678
CELE MAI MICI TARIFE
NU NE PLĂTIȚI DECÂT
DUPA APROBARE

ALGLASS
B-dul Revoluției nr.26-38 Tel: 338.244
Str. Roșiori Nr.26 Tel/Fax: 289.053
FERESTRE DIN PVC cu geam termopan
APARTAMENT 2 CAMERE - 499 EURO + FEREASTRA BAIE GRATUIT
APARTAMENT 3 CAMERE - 599 EURO + FEREASTRA BAIE GRATUIT

CALENDAR

✎ Astăzi, Soarele răsare la ora 6 și apune la ora 20 și 6 minute.

✎ Au trecut 133 de zile din acest an. Au mai rămas 232 de zile până în anul 2003.

✎ **Praznicul zilei: Biserica ortodoxă:** Sf. Mucenici Isidor din Hios și Terapont; **Biserica greco-catolică:** Sf. M. Isidor din Chios.

A VENIT BARZA!

La Arad: **Crișan** Mirunа Ioana, **Harangus** Flavius Robert, **Jurave** Beatrice Iosanah, **Donțu** Andrei Raul, **Butar** Kevin Daniel, **Cotocea** Marco, **Sechereșiu** Beatrice, **Prack** Cristian Florin, **Florea** Andrei, **Brașoveanu** Marius Andrei, **Filip** Liviu Andreas, **Negurina** Raluca Elena, **Varga** Gabriela Dalma, **Lungu** Denis Andrei, **Kovacs** Robert Adrian, **Goga** Alexandra Elena, **Martin** Ileana Maria, **Beuka** Jessica, **Iesucău** Maria Cristina Ștefania.

AU PLECAT DINTRE NOI!

✝ Lungavel Sorin (1965), Marcu Sylvia (1930); Stanciu Georgeta Eugenia (1944); Smochină Ștefan (1933), Matiuț Maria (1926); Meszar Alexandru (1931); Costan Floare (1931).

S.C. „Adevărul" SRL nu-și asumă responsabilitatea pentru conținutul articolelor publicate, aceasta revenind în exclusivitate autorilor.

Comunităților rurale li se întinde o mână

SE AȘTEAPTĂ PROIECTE PENTRU PROGRAMUL SAPARD

În viitorul apropiat, primarii, viceprimarii și secretarii comunelor din județ vor fi invitați să participe, în organizarea Prefecturii, la mai multe ședințe cu caracter informațional, referitoare la modul în care comunitățile rurale trebuie să întocmească proiecte pentru obținerea de fonduri prin Programul SAPARD.

Prefectul Aradului, în calitate (și) de președinte al Comisiei Județene de aplicare a legii fondului funciar, cu prilejul vizitei efectuate sâmbătă în patru dintre comunele județului, a îndemnat edilii cu care a luat legătura: **„Trebuie să participați negreșit la ședințele de informare pe tema proiectelor SAPARD, fiindcă niciodată nu vă vor cădea bani din cer. Va trebui să faceți proiecte pentru acest lucru și să profitați de ocazia de a vă pune la curent cu ceea ce presupun ele..."**

În aceeași idee, primul - ministru Adrian Năstase s-a referit, în cadrul ultimei videoconferințe cu prefecții, preț de minute bune, la însemnătatea participării comunelor la Programul SAPARD: **„Este o modalitate fericită prin care comunitățile rurale vor putea obține bani, astfel că se așteaptă proiecte..."**

EUGENIA BĂRDAȘ

ZIUA NAȚIONALĂ A MEDICULUI VETERINAR

În 15 mai 2002 se împlinesc 131 de ani de când s-a înființat „Societatea de Medicină Veterinară din România".

Cu acest prilej urăm Corpului Medical Veterinar din municipiul și județul Arad succese în activitatea profesională și multă sănătate.

Colegiul Medicilor Veterinari din județul Arad
Președinte
Dr. Florin Radu Nicoară

Asociația Generală a MVRO județul Arad
Președinte
Dr. Bojidar Dragomir Dumitru

Direcția Sanitar Veterinară a județului Arad
Director
Dr. Tudor Sorin

METEO

Vremea va fi caldă și în general frumoasă. Cerul va fi variabil și doar izolat, la deal și la munte se vor semnala averse slabe. Vântul va sufla slab la moderat din sector sudic.

Temperaturi maxime: 26 la 30° C. **Temperaturi minime:** 13 la 16° C.

HOROSCOP

Marți, 14 mai 2002

Berbec (21.03-20.04). Singura problemă de care vă loviți în acest început de săptămână sunt banii, deoarece ați efectuat o serie de cheltuieli suplimentare care v-au cam subțiat bugetul.

Taur (21.04-20.05). Aveți mare grijă deoarece nori negri se întrevăd în relațiile cu șefii. Păstrați-vă calmul și mai mult decât orice țineți-vă gura.

Gemenii (21.05-20.06). Actualul buget, obținut după câteva săptămâni de rutină obositoare și uneori exasperantă, vă permite „să ieșiți la interval" în tentativa unor afaceri de mică anvergură.

Rac (21.06.-22.07). Dacă veți da dovadă de realism, veți trece cu bine de încercările la care sunteți supus.

Leul (23.07.-22.08). Dacă evitați superficialitatea, dragostea vă poate oferi satisfacții nebănuite!

Fecioara (23.08-22.09). O parte din proiectele pe care intenționați să le demarați vor trebui amânate puțin, căci mai există unele detalii de pus la punct.

Balanța (23.09-22.10). Desfășurați un program echilibrat de activitate și începeți să eliminați excesele care v-ar putea afecta sănătatea.

Scorpion (23.10-21.11). Deocamdată vă feriți să intrați cu mulți bani în afaceri, considerând că depunându-i într-un cont bancar se vor afla în siguranță.

Săgetător (22.11-21.12). Cineva foarte important pentru dvs. v-a dezamăgit. Poate îi mai acordați o șansă să se reabiliteze în fața dvs.

Capricorn (22.12-19.01). Ați sperat că anumite chestiuni se vor rezolva, dar din păcate considerați că nu e așa. Imaginea dvs. în societate se va îmbunătăți.

Vărsător (20.01.-20.02) Pentru a vă recăpăta moralul și dinamismul și pentru a ieși din această stare cu certitudine, trebuie să luați câteva decizii foarte importante.

Peștii (21.02-20.03). Vrând-nevrând trebuie să vă adaptați în totalitate rigorilor impuse de o viață publică în exces.

PREȚUL AURULUI

BANCA NAȚIONALĂ. Pentru gramul de aur de 24 K: prețul cu ridicata - 333.476 lei, iar prețul de achiziție - 300.128 lei. Prețuri înregistrate ieri. **PIAȚA NEAGRĂ. Aur 14 K:** cumpărare - 150.000 lei /g, vânzare - 170.000 lei/ g. **Aur 18 K:** cumpărare - 180.000 lei/g, vânzare - 200.000 lei/g.

UTILITARE

PIEȚE, TARGURI

Astăzi este zi de piață la Sebiș, Almaș, Apateu, Semlac, Sântana, Șilindia, Vârfurile. Târguri săptămânale se desfășoară astăzi la Chișineu Criș, Almaș, Șilindia și Vârfurile.

Mâine, miercuri, va fi zi de piață la Pâncota, Beliu, Buteni, Șiclău, Macea, Vânători, Pecica, Șiria și zi de târg la Beliu și Buteni.

FARMACII DE SERVICIU

● Farmacia **REMEDIUM** Arad, B-dul Revoluției nr. 52-54. Program luni-vineri: 7,30-20,00, sâmbătă 8,00-14,00. Telefon 233195.

● Farmacia **„OMNIAFARM"**, Calea Aurel Vlaicu, Bl. Z28, cu program zilnic de la orele 8,00-22,00. Telefon 271724.

● Farmacia **LIBRO PHARMA non stop** Calea Aurel Vlaicu 60-68 (lângă stadionul (UTA) telefon 212.992.

● Farmacia **TEAHAFARM**, B-dul Revoluției nr. 65. Program: luni-vineri 8-21, sâmbătă 9-13. Telefon 254.587.

URGENȚE STOMATOLOGICE

Cabinetul de pe str. Crișan (în spate la Gionelli) are program non-stop. Telefon: 253794. Cabinetul din B-dul Revoluției nr. 62, ap. 6, asigură urgențe între orele 9,00-19,00. Telefon: 256665.

Cabinetul Stomatologic din Calea Victoriei nr. 7 A asigură zilnic urgențe, inclusiv sâmbăta, între orele 10-15. Telefon 095.565.622.

Cabinetul stomatologic „KARIDENT", Alfa Bl. 65, sc. C, ap. 2, asigură urgențe zilnic între orele 21,00-24,00. Telefon 257560.

ADMINISTRAȚIA FINANCIARĂ

Administrația Financiară a municipiului Arad: Asistență contribuabili (impozitul pe venitul global) - telefon 280633, 280733, int. 199 între orele 8,00-12,00. Informații suplimentare la www.finantearad.ro

TELEFON DE URGENȚĂ LA POLIȚIE: 955

Noile numere de centrală telefonică ale I.J.P. (Inspectoratul Județean de Poliție) Arad: 237.170; 237.803; 237.878; 237.887; 236.858.

„ADEVĂRUL" VĂ ASCULTĂ

La telefonul dimineții, 280944, între orele 9,00-12,00

☎ **S-a găsit... o pisică.** Sâmbătă, lângă blocul 185 din zona Miorița, cartierul Micălaca, a fost găsită o pisică birmaneză. Pentru a o recupera, proprietarul este rugat să sune la tel.: 368905.

☎ **Strada Oituz - în beznă.** Pătroi Ioan de pe strada Oituz a sunat de câteva zile la CONEL să semnaleze că pe stradă nu arde becul. I s-a promis atunci că problema se va rezolva, dar totul a rămas la stadiul de promisiune.

Pentru a rezolva această situație am luat legătura cu d-na Negoescu de la CONEL care ne-a asigurat că, în cel mai scurt timp, strada dumneavoastră va fi, din nou, luminată.

Redactor de serviciu, A.B.

La telefonul după-amiezii, 280003, între orele 15,00 - 18,00

☎ **Soluție pentru domolirea „infernului" de pe Strand.** Urmare a sesizărilor publicate în ziarul nostru de ieri, la prezenta rubrică, s-a găsit un arădean care să dea Primăriei soluția pentru domolirea „infernului" care deranjează locatarii de pe malul Mureșului noapte de noapte. „Ideea mi-a venit recent când am efectuat o vizită în Germania. Acolo, pe marginea autostrăzilor, în dreptul localităților sunt instalate panouri fono-absorbante, care diminuează foarte mult gălăgia de pe carosabil. Nu cred că Primăria nu poate găsi surse de finanțare pentru asemenea panouri care ar aduce liniștea celor nemulțumiți. Aceste panouri s-ar putea realiza și prin auto-finanțare, având în vedere că doar într-o săptămână, de la deschiderea Strandului s-au vândut bilete de peste 300 de milioane" spune **Aurel Neag**, care, deși locuiește pe Calea Aurel Vlaicu, se gândește la liniștea arădenilor de pe mal...

Redactor de serviciu, F.T.

ADEVĂRUL

COTIDIAN INDEPENDENT ARAD

Editor: S.C. ADEVĂRUL S.R.L. Arad

COD FISCAL R 1681938 ● COD SICOMEX 19.604 ● CERTIFICAT J 02/1886 / 31 X 1991 ● COD SIRUES 020956661 ● ISSN 1220 - 7489

Redacția și administrația: 2900 Arad, Bd. Revoluției nr. 81. Telefoane: SECRETARIAT - 281802, fax 280655, 280625; ADMINISTRAȚIE - CONTABILITATE - 281797; MICA PUBLICITATE - 210775; MAREA PUBLICITATE - 280904; CLUBUL PRESEI - 280989.

Consiliul de administrație: președinte - **DOREL ZĂVOIANU,** telefon 281802, 280625; vicepreședinte - **MIRCEA DORGOȘAN,** telefon 210776; membri: **DOREL BARBU,** telefon 281797; **NICU COJOCARU,** telefon 280904; **MIRCEA CONTRAȘ,** telefon 280854.

Colegiul de redacție: MIRCEA CONTRAȘ (redactor-șef), **MARCEL CANCIU** (șef secție foto), telefon **281701; ALEXANDRU CHEBELEU** (șef secție sport), telefon **281701; NICU COJOCARU** (șef secție publicitate) telefon/fax: **280904; GABRIELA GROZA** (secretar general de redacție), telefon **280854; VASILE FILIP** (șef secție cultură-învățământ-tineret), telefon **281855; 280003; IOAN IERCAN** (șef secție politică), telefon **280943; DORU SAVA** (șef secție social-economic), telefon **281738; ȘTEFAN TABUIA** (șef secție actualități), telefon **281855; 280003; DOREL ZĂVOIANU** (președinte al Consiliului de administrație), telefon **281802, 280625.**

Difuzare - Marketing: MIRCEA ȚĂȘCĂ (șef secție)-telefon **280904**

Tiparul executat la S.C. MEDIAGRAF S.A. ARAD, str. Feleacului F.N., telefon 250902, fax 250920

„Adevărul" poate fi citit și pe Internet la adresa http://adevarul.arad.ro

Cursul valutar*

VALORI ÎNREGISTRATE IERI, 13 MAI 2002

Denumirea valutei	BNR	BCR		BRD		Banca Transilvania		Banca Agricolă		Bursa neagră	
		C	V	C	V	C	V	C	V	C	V
Euro	30200	30255	30697	30180	30650	29950	30510	30200	30700	30100	30300
Dolar S.U.A.	33433	33330	33480	33230	33250	33100	33450	33230	33530	33200	33400
Forint	125	118	129	120	127	117	125	121	128	121	124

CINEMATOGRAFE

În municipiu:

Dacia: Camera de refugiu (SUA) 10; 12; 14; 16; 18; 20

Mureșul: K-PAX (SUA) 10; 12,30; 15; 18

Arta: Prințesa îndărătnică (SUA) 16; 18; 20

Sala Mică: Nebuni și frumoși (SUA) 15,30; 18,30

Progresul: Profesorul trăsnit 2 (SUA) 16,00; Hannibal (SUA) 18

În județ

Lipova: Acasă la coana mare (SUA) 18; Planeta maimuțelor (SUA) 18

Echipa de serviciu

GABRIELA GROZA
secretar de redacție

Bianca Felea, Ioan Leac, Adela Pop, Dina Rujan, Ramona Vidulescu
tehnoredactare computerizată

Nadia Bodran, Aurica Telcian, Dacian Toduța
corectură

Trezește-te române! 100% Natural RED CHILI Tuică naturală de prune Ofertă specială la • Magazinul alimentar ZIRIDAVA • Magazinul ALTFEL | Str. Unirii Nr. 57

Premieră națională

VALEA MUREȘULUI - POPULATĂ CU CASTORI IMPORTAȚI DIN GERMANIA

De săptămâna trecută fauna Văii Mureșului a fost îmbogățită cu un număr de 21 de castori, specie inexistentă în România. „Acțiunea de populare face parte dintr-un program finanțat de Uniunea Europeană și a fost efectuată experimental de A.J.V.P.S. Arad în colaborare cu Institutul de Cercetări și Amenajări Silvice România. S-a ales Lunca Mureșului în urma unor studii din care a reieșit că zona oferă un biotop favorabil pentru specia respectivă", spune **Nicu Mircea Deme**, directorul Asociației Județene a Vânătorilor și Pescarilor Sportivi Arad. Proiectul are două faze, în prima fază populându-se fondurile de vânătoare de pe Valea Mureșului aparținând de filiala Lipova. Cea de a doua acțiune de populare, cu încă 21 de castori va avea loc în toamna acestui an pe tronsonul Arad-Semlac a Mureșului.

Animalele au fost aduse tocmai din Germania, dintr-o rezervație, pentru fiecare castor plătindu-se, din bani UE, circa 300 de EURO. „Dacă se vor acomoda și înmulți în zona noastră, castorii vor constitui, în perspcetivă, obiectul vânatului. Până atunci însă, trebuie să-i informăm, atât pe vânători cât și populația că este o specie protejată de lege, vânarea lor fiind strict interzisă", a precizat Deme.

Castorul, cunoscut ca unul dintre cei mai buni „constructori" ai „casei" sale, are între 63-76 cm lungime, iar la maturitate cântărește între 13 și 27 de kg. Are blană de culoare maro, impermeabilă, coadă lățită, iar degetele de la picioare îi sunt unite prin pieliță. Atuuri ce-i permit să înoate la fel de bine atât la suprafață cât și sub apă. Castorul are 20 de dinți și este vegetarian, trăind în pâraie și lacuri cu copaci pe margine. Perioada de gestație la castor este de circa patru luni, în perioada aprilie-iulie. Trăiește în colonii formate din 4-8 indivizi, fiecare colonie fiind condusă de o femelă (matriarhat). În sălbăticie castorul trăiește, în medie 11 ani, iar în rezervații poate ajunge până la 19 ani. Este unul dintre puținele animale care, în afara omului, modifică într-o mare măsură mediul înconjurător în care trăiește prin construcțiile pe care le execută.

FLORIN TRUȚ

„REPARAREA DRUMURILOR ESTE UN PROCES ISTORIC"!

Recent, Petru Tamaș, directorul economic al Primăriei Arad a ținut să ne lămurească de ce nu se repară drumurile din municipiu.

După ce s-a lansat într-o explicație savantă cu privire la fundamentarea bugetului, amintind că au fost solicitări mult mai mari decât poate aduna Primăria din biruri, dl. Petru Tamaș a făcut o afirmație pentru posteritate: „Repararea drumurilor este un proces istoric?!?" O fi, nu zice nimeni, atât doar că repararea mașinilor defectate din cauza gropilor este o chestiune imediată, pentru care, eventual, automobiliștii vor mai trage câteva înjurături vechi de când lumea.

Cât despre procese, poate vreo câteva în care să fie chemată Primăria Arad de către șoferii care și-au distrus prin gropi suspensiile la autovehicule îi va lecui pe edili să mai vină cu explicații puerile pentru nerealizările lor.

N. OPREAN

PE ȘOSELE...

Este cercetat în stare de libertate **Brătan Constantin** (31 ani), din Arad, care a condus pe drumurile publice un autovehicul, fără a poseda permis de conducere. ● Fără permis a condus și **Todoran Ionel** (20 ani), din Fântânele. ● A fost depistată conducând pe drumurile publice un autovehicul neînmatriculat și cu număr fals, **Ciosescu Maria - Erica** (26 ani), din Ususău. ● Și **Sucoverschi Nan - Dorel** (45 ani), din Arad a condus pe drumurile publice un autovehicul neînmatriculat și cu număr fals. ● Pe strada 6 Vânători, **Bulzan Simion-Marius Solomon** (19 ani), din Lipova, care conducea autoturismul marca BMW, cu numărul de înmatriculare AR-05-AZC, a surprins și accidentat grav pe **Frățean Emil** (46 ani), din Arad, care circula pe bicicletă, în aceeași direcție de mers. ● Pe str. Școalei, **Mureșan Mihaela** (27 ani), conducea autoturismul înmatriculat cu numărul AR-02-JCS. Aceasta a surprins și accidentat grav pe **Micloș Iosif** (62 ani), tot din Arad, care s-a angajat în traversarea străzii prin loc nepermis și fără să se asigure. ● Polițiștii Serviciului rutier i-au depistat conducând sub influența băuturilor alcoolice pe **Giurgiu Daniel** (37 ani) cu auto AR-04-TKV; **Szadaniy Istvan-Levente** (22 ani), cu auto AR-06-AWU, **Grozescu Ovidiu Daniel** (27 ani) cu auto AR-03-HAK; **Tătaru Gheorghe** (52 ani) cu auto AR-03HHU; **Țurcanu Ciprian Alin** (25 ani), cu auto 1-TM-1416; **Isac Ștefan** (52 ani) cu auto AR-05-EVV; **Trandafir Ovidiu** (22 ani) cu auto AR-NZA; **Gabor Rupi** (30 ani) cu auto AR-06-CEN; **Constantinescu Nicușor** (22 ani) cu auto AR-01-SXX; **Dumitra Cornel** (29 ani) cu auto AR-06-ASE; **Onicaș Daniel** (28 ani) cu auto 6-AR-2750, toți din Arad și **Toth Joszef** (26 ani), din Zerind cu auto AR-04-UJV.

PRINSE TRECÂND FRAUDULOS FRONTIERA...

Ciobotaru Corina Mihaela (21 ani) și **Petcu Lenuța** (27 ani), ambele din Galați, au fost reținute de către polițiștii de frontieră, la ieșirea din țară prin P.P.F. Nădlac, în cursul nopții de duminică spre luni, în timp ce încercau să iasă ilegal din România folosindu-se de pașapoarte românești falsificate prin înlocuirea fotografiei. **Ciobotaru Corina** a declarat că nu mai posedă pașaport personal, acesta aflându-se în Italia, țară din care a fost returnată în luna ianuarie a anului curent, în prezent fiind cercetată pentru trecere ilegală a frontierei unui stat străin. Cu ajutorul unui bărbat din Galați, Ciobotaru și-a procurat pașaport falsificat, plătind în schimb suma de 50 de dolari SUA. **Petcu Lenuța,** a fost returnată din Italia, în cursul lunii noiembrie 2001, totodată fiindu-i aplicată interdicția de a mai intra în spațiul Schengen. Și-a procurat pașaportul falsificat, contra sumei de 200 de dolari SUA, în aceleași circumstanțe. Intenția celor două tinere era de a ajunge în Italia, unde doreau să își găsească un loc de muncă, însă datorită faptului că și-au compromis posibilitățile de a ajunge legal în Italia, au apelat la această modalitate de a ieși fraudulos din România și implicit de a ajunge ilegal în Occident. Celor două le-au fost întocmite dosare penale, fiind cercetate pentru săvârșirea infracțiunilor de complicitate la fals material și înscrisuri oficiale, fals privind identitatea și tentativă de trecere ilegală a frontierei de stat.

S.G.

S-A SPÂNZURAT LA DOMICILIU...

Cunoscut cu tulburări de comportament, Dobai Laszlo (41 ani) din Lipova, str. I. Jianu nr. 74, a preferat să-și pună capăt zilelor, spânzurându-se la domiciliu.

Deși avea familie și copii, Dobai L. n-avea un loc de muncă și probabil că și acest lucru l-a condus către acest gest necugetat. Medicul și polițiștii sosiți la fața locului au dedus că nu sunt suspiciuni cu privire la deces.

„EUTHERPE" ÎN FRANȚA

Corul Eutherpe al Liceului de arte „Sabin Drăgoi" se pregătește să plece joi dimineața, în Franța, la Belfort, unde se vor întâlni tineri muzicieni, cu vârsta de până la 21 de ani, din toată lumea. Primăria Belfort preconizează în orașul lor o întâlnire a 1500-2000 de tineri, în ideea ca aceștia să ajungă să se cunoască prin artă, cu mare atenție pentru păstrarea specificului național. La dispoziția muzicienilor se pun spații din tot orașul, de la piață, până la biserică, pentru 14 ore.

Pentru arădeni a fost important că au câștigat locul la această întâlnire după ce, cu un an înainte, fuseseră admiși, pe bază de casetă video. România este prezentă la actuala ediție prin două formații, corul Eutherpe al arădenilor și o formație a liceului de arte din Deva. Dacă prestația le va fi favorabilă ai noștri pot aștepta invitații și pentru la anul.

D. TODOR

LA 34 DE PARTICIPANȚI, 35 DE DIPLOME

La Reșița, s-a desfășurat, de curând, olimpiada de interpretare muzicală zonală, unde au concurat tineri muzicieni din județele Alba, Hunedoara, Timiș, Caraș și Arad. Echipa Liceului de arte Sabin Drăgoi a numărat 34 de participanți și s-au întors de la Reșița cu un număr de 35 de premii, tânărul trompetist Samuel Mureșan, clasa a V-a, elev al profesorului Claudiu Dan a câștigat și Marele premiu oferit de Radio Reșița.

În perspectivă, se profilează olimpiada de plastică a claselor a X-a și a XI-a, iar în acest moment se finalizează expozițiile de sfârșit de an, cea a absolvenților, concertul absolvenților și se pregătesc examenele de sfârșit de an. După cum spune prof. Silvia Demian, directorul liceului, la noi se va constata cu întârziere că înfloresc teii.

D. TODOR

SPĂRGĂTORI DE BĂNCI!

Sunt cercetați în stare de libertate **Păcurar Cosmin** (19 ani), din Mocrea și **Bucur Alin** (21 ani), din Șiria, care au distrus mai multe bănci, au rupt pomi ornamentali și au dislocat mai multe coșuri de gunoi din Parcul 1 Mai, din Ineu. În urma verificărilor s-a constatat un prejudiciu de peste 13 milioane lei. Acum, aceștia vor răspunde pentru faptele lor.

S. G.

ROCADĂ LA CONDUCEREA SUCURSALEI ARĂDENE DE DISTRIBUȚIE ȘI FURNIZARE A ENERGIEI ELECTRICE

◆ Fostul director, Cornel Secianschi, contestă măsura luată

La sfârșitul săptămânii trecute, timișorenii de la S.C. FILIALA DE DISTRIBUȚIE ȘI FURNIZARE A ENERGIEI ELECTRICE ELECTRICA BANAT S.A. au hotărât schimbarea directorului sucursalei arădene de distribuție și furnizare a energiei electrice, **Cornel Secianschi.** Înlocuirea directorului s-a făcut, de fapt, printr-o rocadă, locul lui Secianschi fiind ocupat, de ieri, de fostul inginer șef exploatare, inginerul **Eugen Crișan,** în locul căruia a fost numit fostul director. „Ambele numiri au fost făcute deocamdată prin delegație. Așa se procedează la noi. După câteva luni, printr-o formă reglementată, concurs sau examen de atestare, se face titularizarea pe post. Această rocadă s-a făcut în cadrul restructurării care are loc în întreaga societate ELECTRICA. Ne aflăm într-un dinamism accelerat al reformei în sectorul energiei. În acest context dorim să ne perfecționăm în privința calității serviciului public pe care-l desfășurăm și să realizăm pregătirea structurală și funcțională a sucursalei în vederea viitoarei privatizări, care nu poate fi prea îndepărtată", ne-a declarat, ieri, noul director.

Eugen Crișan nu este membru al nici unui partid politic.

„VREAU SĂ ȘTIU CE MI SE REPROȘEAZĂ!"

Cornel Secianschi, fostul director al Sucursalei, a fost numit în funcție la 04 iunie 1998 și a aflat cu surprindere de înlocuirea sa. „Mi s-a reproșat, doar verbal, lipsa luării unor măsuri în privința unor angajați care se ocupă cu gestionarea materialelor în cadrul sucursalei. Chiar dacă am fost înlocuit îmi voi face datoria ca și până acum, cu conștiinciozitate, dar sunt obligat să contest nota de constatare nr. 1648/12.04.2002 a Comisiei de Control de la Timișoara, pentru că nu mi-a fost comunicată. Sunt obligat să contest decizia luată, pentru a afla ce mi se reproșează oficial, deoarece în baza acestei note s-a făcut schimbarea", spune Cornel Secianschi.

FLORIN TRUȚ

Pretinsul câștigător al concursului „6/49"

Stancu Ogică a fost condamnat la trei ani de închisoare

Magistrații Judecătoriei sectorului 3 București l-au condamnat, luni, pe Stancu Ogică, cel care a pretins că este câștigătorul concursului loto "6 din 49" și a încercat să intre în posesia premiului de un milion de dolari înscenîndu-și un jaf, la trei ani de închisoare pentru comiterea infracțiunii de tentativă la înșelăciune. Prin aceeași sentință, Ogică a fost achitat pentru comiterea infracțiunilor de fals în declarații și participație improprie la mărturie mincinoasă. Stancu Ogică a fost arestat la 1 februarie 2001 de procurorii bucureșteni, după ce Loteria Națională a validat drept câștigător biletul prezentat de un subofițer SPP. Anchetatorii au stabilit că nu Stancu Ogică este posesorul biletului cu numerele câștigătoare.El declarase că a fost bătut, în scara blocului în care locuiește, de două persoane necunoscute, un bărbat și o femeie, care i-au furat mai multe bilete pentru jocul de loterie "6 din 49", printre care și cel cu numerele câștigătoare la marele premiu, constînd în un milion de dolari și un apartament de trei camere. Ulterior, el i-a "ajutat" pe polițiști să întocmească portrete-robot ale presupușilor agresori și a acceptat să treacă testul cu detectorul de minciuni (poligraf), test al cărui rezultat nu a fost făcut însă public. De altfel, nici portretele-robot ale presupușilor agresori nu au fost date publicității. Potrivit cazierului judiciar, Ogică a primit următoarele pedepse: un an de închisoare pentru conducere fără permis, șase luni de detenție pentru tentativă de furt calificat (a stat arestat doar o lună în acest caz), un an de închisoare cu suspendarea executării pedepsei pentru complicitate la furt și un an de închisoare pentru sustragere de la recoltarea probelor biologice. La câteva zile după ce Ogică a reclamat furtul, adevăratul câștigător, Constantin Murariu, subofițer SPP, s-a prezentat la Loteria Națională declarînd că el este cel care are biletul valoros. Decizia Judecătoriei sectorului 3 București poate fi contestată la Tribunalul București.

Deputații au respins

Moțiunea "Corupția instituționalizată - Adrian Năstase și Miron Mitrea"

Moțiunea simplă "Corupția instituționalizată - Adrian Năstase și Miron Mitrea", inițiată de PD și PNL, a fost respinsă, ieri, de Camera Deputaților, cu 189 de voturi "împotrivă", 43 "pentru" și o abținere, deputații PRM absentînd de la vot. Moțiunea acuza Guvernul pentru că a înființat SC Maritime Training Centre Television, prin care "circa 6 milioane de dolari din bugetul unor companii de stat de interes național au fost spoliați în favoarea unor firme private românești și străine". Semnatarii documentului cereau primului-ministru să-l demită pe ministrul Transporturilor Miron Mitrea care a inițiat această hotărîre, precum și demiterea directorilor companiilor naționale care au "dirijat" fondurile către societatea Maritime Training Centre Television (MTC TV) și anume cei ai companiilor Administrația Portului Constanța, CFR, CFR Marfă.

Inițiatorii moțiunii au acuzat guvernul că emite acte normative prin care "încearcă să dea aparența de legalitate a unor escrocherii prin care banii publici sînt drenați, prin inginerii financiare, către clientela politică a PSD".

Comercializarea câinilor de luptă și atac va fi pedepsită cu închisoare de la doi la șapte ani

Persoanele care importă sau comercializează cîini din rasele considerate de luptă și de atac - Pit Bull, Boerbull, Bandog și metișii acestora - vor fi pedepsite cu închisoare de la doi la șapte ani, potrivit Ordonanței de Urgență a Guvernului 55/2002 privind regimul de deținere a cîinilor periculoși sau agresivi, publicată vineri, 10 mai, în Monitorul Oficial. Actul normativ va intra în vigoare la 15 zile de la data publicării în Monitorul Oficial. Cîinii de luptă și de atac, indiferent de sex, vor trebui sterilizați pe cheltuiala proprietarului, în termen de 60 de zile de la data intrării în vigoare a ordonanței. În caz contrar, proprietarul este amendat cu o sumă cuprinsă între cinci și 15 milioane de lei. De asemenea, proprietarii cîinilor care vor ataca oameni, cu excepția cazurilor în care o persoană pătrunde ilicit într-o proprietate privată și a situațiilor în care animalul atacă pentru a-și apăra stăpînul, **vor fi pedepsiți cu închisoare între șase luni și cinci ani.** În cazul în care persoana atacată de cîine moare, stăpînul animalului va fi pedepsit cu închisoare între 10 și 20 de ani. Tot cu închisoare - de la șase luni la trei ani - sînt pedepsite persoanele care organizează lupte de cîini și îi pregătesc în acest scop, precum și proprietarii acestor animale. Potrivit ordonanței, în afara cîinilor de luptă și atac, sînt considerate periculoase și rasele Staffordshire Bull Terrier, American Staffordshire Terrier, Tosa, Rotweiller, Dog Argentinian, Mastino Napolitano, Fila Brasiliero, Mastiff, Ciobănesc Caucazian, Cane Corso și metișii lor. Sînt considerați cîini agresivi orice cîine care, fără să fie provocat, mușcă sau atacă persoane sau animale domestice, precum și cîinii care au tendința să atace neprovocat. Din aceeași categorie fac parte cîinii care periclitează, în orice mod, prin comportament agresiv, viața persoanelor sau animalelor domestice, precum și cei care participă la lupte între cîini sau au fost antrenați în acest scop. Cîinii care atacă sau mușcă o persoană care a pătruns fără drept pe o proprietate privată sau publică, protejată de acel animal sau cîinii folosiți de vămi, unitățile de poliție, jandarmerie, unitățile militare sau de serviciile de securitate publică și care, în misiune fiind, au atacat o persoană nu sînt considerați cîini agresivi. Proprietarii sau deținătorii temporari ai cîinilor agresivi trebuie să aibă vîrsta minimă de 18 ani, să aibă capacitate deplină de exercițiu și să nu fi fost condamnați pentru săvîrșirea unei infracțiuni contra persoanei. Se vor sancționa cu amenzi și atacul sau rănirea de către cîine a unui animal domestic (între un milion și cinci milioane de lei) și neanunțarea la poliție a pierderii sau a decesului cîinilor de luptă sau atac (1.000.000 - 5.000.000 lei). Stăpînii sau deținătorii temporari ai cîinilor considerați periculoși sau agresivi sînt obligați să înregistreze animalele la Asociația Chinologică Română (ACR), afiliată la Federația Chinologică Internațională, și să inscripționeze în mod vizibil, la intrarea în apartament sau în imobil avertismentul "Cîine periculos" sau "Cîine agresiv", printr-o plăcuță având lățimea minimă de 15 centimetri și lungimea de 25 de centimetri. De asemenea, aceștia vor depune la sediul Poliției o adeverință în fotocopie, eliberată de către ACR, din care să rezulte încadrarea cîinelui ca grad de periculozitate, precum și o declarație în care să se precizeze numărul de identificare al cîinelui, aplicat prin tatuare sau microcip și care să ateste efectuarea vaccinării antirabice și a sterilizării (în cazul cîinilor de luptă și atac), ca și existența unei asigurări de răspundere civilă pentru eventualele pagube produse de animal. Accesul cîinilor de luptă și de atac în locurile și localurile publice și în mijloacele de transport în comun este interzis. Staționarea cîinilor de luptă și de atac, care nu sînt ținuți în lesă și nu au botniță, în zonele comune ale imobilelor a fost, de asemenea, interzisă. De asemenea, este interzis accesul cîinilor care nu sînt ținuți în lesă și nu au botniță în mijloacele de transport în comun, în localurile și locurile publice, precum și în părțile comune ale imobilelor. Rasele pentru care se impune această restricție, în afara celor considerate periculoase, sînt Ciobănesc Belgian Malinos, Ciobănesc German, Doberman, Presa Canario, Ciobănesc de Asia Centrală Komondor, Schnauzer Uriaș, Kuvasz și metișii lor. Nerespectarea acestor prevederi se pedepsește cu amendă între 15 milioane de lei și 30 de milioane de lei. Va fi amendată, cu o sumă cuprinsă între 10 milioane de lei și 20 de milioane de lei, orice persoană care produce unui cîine, în orice mod, o suferință nejustificată sau provoacă animalul la reacții agresive. Pierderea sau decesul unui cîine considerat periculos trebuie declarat în termen de 48 de ore la Poliție. Același interval de timp îl au la dispoziție stăpînii acestor animale pentru a depune la Poliție o declarație în cazul schimbării domiciliului.

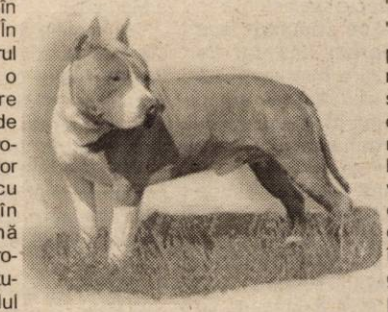

MARȚI, 14 MAI 2002

TVR 1
7,00 Jurnalul de dimineață
7,30 Strict necesar. Magazin
8,15 Pasiuni - s. rel.
9,00 Iartă-mă! - rel.
(●) 10,00 Orașul îngerilor - s. rel.
10,50 TVR Timișoara
13,00 Interes general: Eu, cetățeanul- rel.
14,00 Jurnalul de prânz
14,30 Puncte cardinale
15,00 Secolul 21
16,00 Kronika
17,00 Puterea nevăzută a animalelor
17,30 Corect!
17,45 Pasiuni - s.
18,30 Careul de aur
19,10 Avanpremieră Știri Săport
19,25 Gillette: Cupa Mondială 2002
20,00 Jurnal. Meteo. Sport
20,45 Curat Caragiale! Parol!
(●) 20,50 Gideon - dramă, SUA, 1999
22,45 Amprente
23,00 Lumea dansului
0,00 Jurnalul de noapte
0,15 Divertisment în miez de noapte
1,30 Secolul 21 - rel.

TVR 2
7,00 În mijlocul furtunii - s. rel.
7,50 Tată, am încurcat-o! -s.
8,15 Des. animate
9,30 Călătoria lui Allen Strange -s.
10,00 Știri
10,05 Dimineţile unui bărbat cuminte
11,10 Destine - rel.
11,50 Răscruci
12,20 Veni, video, vici!
12,39 Televiziunea, dragostea mea! - rel.
13,35 Afaceri la cheie
14,00 Desene animate
15,15 Știri
15,20 Toți, împreună
16,00 Tribuna partidelor parlamentare
16,30 Ferma - rel.
17,30 E dreptul tău!
18,00 Știri regionale
18,30 Spații subiective
19,25 Manuale alternative (anchetă TV)
19,40 Banatica (emisiune în limba germană)
20,00 Marlon Brando - dezlănțuitul
20,50 Gata cu fumurile!
21,00 Zona crepusculară - s.
21,30 Revanșa - polițist, România, 1978
23,10 Cauza și defectul - magazin pt. tineri
0,10 Știri
0,15 Marlon Brando - dezlănțuitul -rel.
1,05 Pălete - rel.

PRO TV
7,00 Teo - rel.
* Omul care aduce cartea
8,00 Știrile ProTv - Ziarul dimineții tale
9,00 Tânăr și neliniștit -s. rel.
10,05 .Ro - rel.
10,10 X și Zero - rel.
10,15 Promotor - rel.
10,45 Bucătăria lui Radu - rel.
(●) 11,30 Familia Bundy - s. rel.
12,00 Sub semnul întrebării - rel.
14,30 Fotbal: Magazin Liga Campionilor - rel.
16,00 Tânăr și neliniștit - s.
17,00 Știrile Pro Tv
17,35 Vremea
17,40 Europa pur și simplu delicioasă
17,45 Teo
19,00 Știrile Pro TV * Sport * Vremea
(●) 20,00 Elibératorul - acțiune, Canada/Franța, 1995
22,00 Știrile Pro TV
(●) 22,30 Familia Bundy - s.
22,55 .Ro
23,00 Gândește liber
0,15 Știrile Pro Tv * X și Zero. Omul care aduce cartea * Pro Tv te ascultă ce vezi
(●) 0,30 A opta zi - dramă, Franța/M. Britanie, 1996
2,30 Fotbal: Meci din Divizia A -rel.

TV ACASĂ
7,45 Ia-mă acasă - rel.
8,15 Povești adevărate - rel.
9,00 Maria Belen - s. rel.
* Căsuța poveștilor - rel.
10,15 Vei fi a mea, Paloma! - s. rel.
(●) 11,15 De 3x femeie
12,15 Dragoste și putere - s. rel.
12,45 Salome - s. rel.
13,40 Micuțele doamne - s.
15,00 Dreptul la viață - s.
15,50 Căsuța poveștilor
16,00 Fiorella - s.
(●) 17,30 Taina din adâncuri - s.
18,30 Maria Belen - s.
19,30 Povești adevărate * Vremea de acasă
20,00 Vei fi a mea, Paloma! - s.
(●) 21,00 De 3 x femeie
22,00 Salome - s.
22,55 Dragoste și putere - s.
23,25 Povești adevărate - rel.
0,00 Fiorella - s. rel.
1,30 Sânge din sângele meu - s.
(●) 2,15 De 3 x femeie - rel.

HBO
8,00 Micii giganți - av., SUA, 1994
9,45 Cinema, cinema, cinema
10,10 Iubiri încurcate - comed., SUA, 1997
12,00 Dosarele Y - s.
12,30 Visul unei nopți de vară - dragoste, M. Britanie, 1999
14,30 Persona non grata - dramă, SUA, 1999
16,25 Un gigolo de doi bani - comed., SUA, 1999
17,55 Prichindelul - dramă, Olanda, 1999
20,00 Mumia - av., SUA, 1999
22,00 Sub pământ s.r.l. - s. rel.
23,00 Crime mondene - thriller, Canada, 2000
0,35 Câteodată ei se reîntorc... - horror, SUA, 1999

PRIMA TV
7,00 Luna sălbatică - s.rel.
8,00 Zid
12,55 Clip Art
13,00 Să fii sănătos! - rel.
14,00 Desene animate
14,30 Tradițiile românilor - rel.
15,00 www.primatv
15,30 Patrula aeriană - s.
16,30 Luna sălbatică - s.
17,30 M.A.S.H. - s.
18,00 Focus
19,00 Camera de râs
19,30 Real TV
20,00 Pepe și Fifi - dramă, România 1994
22,00 Providence - s.
23,00 Focus Plus
23,30 M.A.S.H. - s. rel.
0,00 Patrula aeriană - s. rel.
0,55 Clip Art - rel.
1,00 Camera de râs - rel.
1,30 Focus Plus - rel.

ANTENA 1 – TV ARAD
7,00 Observator
* Sport
8,00 Cafeaua cu sare
9,00 Știri TVA - rel.
9,30 Magazin sportiv - rel.
10,00 Soledad - s. rel.
11,00 Te voi iubi mereu - s.
13,00 Știrile amiezii
13,15 Detectivii Hart - s.
(●) 14,00 Minte diabolică - f. rel.
16,00 Muzică populară
16,30 Publiciate, Promo
16,45 Știri TVA
17,15 Soledad - s.
19,00 Observator
* Sport
* Meteo
20,00 Din dragoste
21,57 Publicitate, Promo
22,00 Observator
22,15 Știri TVA
22,30 Marius Tucă Show
(●) 23,30 Stele și zăbrele - comedie, SUA, 1988
1,30 Observator - rel.
2,30 Zile din viața noastră - s.
4,00 Cafeaua cu sare - rel.

TV RCS
8,30 Cafeaua de dimineață
9,30 Desene animate
10,00 Videoclipuri
10,15 Preciosa - s.
11,00 Știrile RCS - rel.
11,45 Em. Microb - rel.
13,45 Videoclipuri
14,00 Știrile RCS 2 - rel.
14,35 Hit Squad - doc.
15,00 Cazul Thornwell - film
16,30 Sporturi safari - doc.
17,00 Preciosa - s.
17,45 Convieţuri
18,15 Știri RCS 1
19,00 Ochi înșelători - film
20,30 Atitudini - informativ
22,00 Știrile RCS 2
22,35 Iubesc un om în uniformă - film
(■) 24,00 Erotica

Redacția Adevărul nu își asumă răspunderea pentru modificările ulterioare intervenite în programele Radio - TV

PREȘEDINTELE PSD ARAD NU VREA RĂZBOI CU PRESA

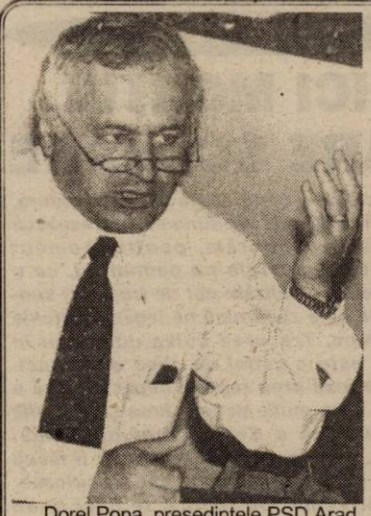

Dorel Popa, președintele PSD Arad, a ținut să facă referire ieri, într-o conferință de presă, la unele articole apărute în mass-media arădeană, răspunzând și unor critici care i s-au adus în ultima vreme. Liderul PSD Arad, însoțit de către președintele organizației municipale Coloman Edeleni și secretarul executiv Liviu Gârgari, a precizat că nu are intenția să deschidă un război cu presa arădeană și că, spusele sale din cadrul ședinței Biroului Executiv județean al formațiunii pe care o reprezintă, au fost înțelese greșit.

Dorel Popa a prezentat pe scurt cele întâmplate în cadrul ședințelor de partid de vineri, subliniind că în cazul schimbărilor unor șefi de instituții descentralizate, totul va trebui făcut în concordanță cu legile române. ***„Probabil că vor fi făcute schimbări, dar numai în concordanță cu legile din România. Oricum, vor fi cel puțin două propuneri, dar este preferabil să existe trei pentru fiecare instituție în parte"*** a spus președintele PSD.

Control la Sebiș

Deoarece la organizația PSD din localitatea Sebiș există niște animozități - susțin liderii județeni ai partidului - va fi făcut un control pentru a fi rezolvată întreaga situație. Noi nu putem spune cu certitudine ceea ce se întâmplă acolo, la Sebiș, însă nu ne-ar mira să urmărim, în continuare, un „joc", de altfel politic, în urma căruia Marius Lambing, primarul din respectiva localitate, să ajungă președinte. Iar, ulterior, așa cum vă informam în urmă cu două săptămâni, chiar și secretar executiv al organizației județene PSD Arad.

De la Bursă Agricolă la Liga Constructorilor

La doar câteva zile după ce au anunțat, în conferința de presă a organizației municipale, că doresc să înființeze Bursa Agricolă arădeană, liderii PSD lucrează și la constituirea unei Ligi a constructorilor din Arad, propunându-și ca aceștia din urmă să fie susținuți pentru a câștiga majoritatea licitațiilor din județul nostru, în detrimentul celor care vin din alte județe.

ALIN OLTEANU

Pentru lansarea Partidului Popular Creștin

VASILE LUPU VINE LA ARAD

Vineri, la Palatul Administrativ, începând cu ora 12,00, se va desfășura Conferința Județeană de constituire a organizației județene Arad a PPC. O mare parte a staff-ului central, în frunte cu Vasile Lupu, va fi prezentă la Arad, împreună cu delegații din alte județe, ne-a informat ieri, la conferința de presă, dr. Eugen Vancu. Au fost lansate invitații către partidele parlamentare și neparlamentare, cultele religioase, instituții etc. Conferința Județeană va fi „pigmentată" de lansarea cărții „Voința de putere" a prozatorului Nicolae Breban, care este vicepreședinte al PPC. ● Se mizează pe aproximativ 180 de „electori" din partea celor 31 de nuclee de inițiativă din județ. Aceștia vor alege președintele și Comitetul Județean alcătuit din 17-21 de membri. Aproape sigur, dr. Eugen Vancu nu va avea nici un contracandidat la președinția organizației. ● În primăvara anului 2003 se va desfășura o nouă Conferință Județeană, care va precede Conferința Națională.

Manifestul Popular

În cadrul conferinței de presă ne-a fost remis „Manifestul Popular. O altfel de politică. E timpul poporului", semnat de către Andrei Marga, Vasile Lupu și Călin Cătălin Chiriță. **„Problema raportului dintre individ și comunitate trebuie să fie în centrul politicii. Nici comunitatea nici individul nu reprezintă soluții în sine. Absolutizarea unuia dintre acești termeni a avut și va avea consecințe dezastruoase pentru echilibrul societății"**, se arată în „Manifest", cu sublinierea **„Curentul popular trebuie deosebit atât de colectivism cât și de liberalism".**

Vasile Lupu va cerceta retrocedarea pădurilor

În calitate de președinte al Asociației Naționale a proprietarilor de păduri, Vasile Lupu va fi prezent, în cursul zilei de joi, la Pleșcuța și Gurahonț, unde se va întâlni cu beneficiari ai Legii privind retrocedarea pădurilor.

SIMION TODOCA

Democrații pregătesc Consiliul de Coordonare județean

Ieri, democrații arădeni s-au întâlnit într-o ședință de Consiliu politic, pe ordinea de zi a acesteia fiind trecute mai multe puncte. Dintre acestea, cel mai important a fost cel referitor la pregătirea Consiliului de Coordonare județean, care va avea loc la sfârșitul acestei săptămâni, vineri.

În altă ordine de idei, lăsând la o parte organizația de seniori, filiala județeană democrată de tineret a organizat alegeri pentru structurile de conducere ale partidului, în localitățile Felnac și Pâncota. În prezența președintelui OTD, Petru Doboș, însoțit de alți membri ai conducerii, Nicolae Sălăgean a fost ales președinte al organizației din Felnac, iar la Pâncota, lider a fost desemnat Alina Farago.

A.O.

CLAUDIU CRISTEA A SUPERVIZAT ALEGERILE DIN PNȚCD CARAȘ-SEVERIN

La sfârșitul acestei săptămâni, președintele țărăniștilor arădeni, Claudiu Cristea, a supervizat din partea Biroului Național de Conducere alegerile județene de la PNȚCD Caraș-Severin: **„Cu acest eveniment s-a încheiat procesul de alegeri în județele pe care le coordonez împreună cu dl. Gheorghe Ciuhandru, primarul municipiului Timișoara"** (este vorba despre județele Arad, Timiș, Hunedoara și Caraș-Severin n.r.).

DORU SINACI

PROTOCOLUL PSD-UDMR, UN MODEL EUROPEAN DE COABITARE POLITICĂ

Majoritatea partidelor arădene au criticat destul de dur Protocolul de colaborare politică semnat la nivel local între PSD și UDMR.

Președintele PSD Arad, Dorel Popa, este de părere că ***„Protocolul PSD-UDMR la nivel județean se înscrie pe linia Protocolului semnat la nivel central. Nu se poate vorbi despre cedări sau despre compromisuri, ci mai degrabă despre o demonstrație de coabitare politică civilizată între majoritate și minoritate, coabitare apreciată atât pe plan intern, cât și pe plan extern. Nu în ultimul rând, Protocolul răspunde într-o formă cât se poate de elegantă marilor provocări politice pe care România le are de înfruntat în acest an. Am convingerea că viitorul va confirma pe deplin importanța gestului nostru."***

DORU SINACI

„LIBERALISMUL SINGUR ARE LIMITE PE CARE NU LE POATE DEPĂȘI"

Interviu cu VARUJAN VOSGANIAN, președintele Consiliului Național al UFD

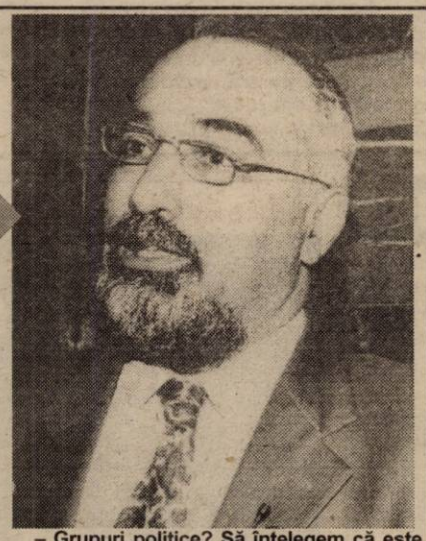

– D-le președinte, ce se mai aude despre unificarea mișcării de dreapta din România?

– Unificarea mișcării de dreapta este absolut necesară în România, pentru a oferi o alternativă de vot românilor. Variantele sunt două: **socialism-capitalism**, adică: **totalitarism-democrație; societate închisă - societate deschisă; monopol - liberă competiție; teama individului - responsabilitatea cetățeanului**. Românilor li se oferă două opțiuni: cea a stângii socialiste și o alta, care este dreapta democratică. Această a doua forță are un puternic caracter popular. Efectele unei guvernări de dreapta pot influența în mod pozitiv viața cât mai multor români. Anul 2004 nu trebuie să fie un an complicat din punct de vedere electoral. Oamenii trebuie să distingă foarte clar cele două variante, una a celor care guvernează astăzi și una modernă, eliberată de mentalitățile anacronice de tip egalitarist, care leapădă demagogia și populismul în avantajul pragmatismului, care între politică și politici aleg politicile, între politicieni și strategi aleg strategii. Trebuie să fie o dreaptă care răspunde necesităților poporului, să elimine teama, despotismul, totalitarismul. Trebuie să răspundă în plan economic cu o economie de piață, concurențială, ceea ce presupune un proces de liberalizare. Dar o economie capitalistă nu se poate dezvolta cu o populație sărăcită în care sentimentul de solidaritate este șubred. De aceea, viziunea liberală în domeniul economic trebuie să se asocieze cu o viziune inspirată din creștin-democrația occidentală care promovează solidaritatea, subsidiaritatea și parteneriatul. Dreapta trebuie să se construiască într-o sinteză doctrinară și sinteză instituțională.

– Concret, ce faceți pentru aceasta?

– Noi am lansat anul trecut **„mesajul popular al dreptei"**. Am găsit un ecou care ne-a bucurat și niște afinități care ne-au încurajat la liderii Partidului Popular din România. Este prima acțiune în sensul coagulării unei mișcări de dreapta. Doi lideri, Ioan Gabor de la PPdR și fostul deputat Octavian Bot de la UFD au avut primele consultări și au invitat conducerile partidelor la o întâlnire care a avut loc de curând și a pus bazele unui protocol de unificare.

– Ce presupune acest protocol?

– În fiecare județ, în funcție de forța organizațiilor, se vor stabili conducerile structurii comune, urmând ca în iunie un congres să reunească delegațiile celor două partide și să valideze aceste protocoale de unificare. Vom lansa și un apel către celelalte partide de dreapta, pentru a îmbina cele două mari curente ale dreptei, caracterul popular și liberalismul, pentru a construi o dreaptă unită. În viziunea noastră, nu este vorba despre o absorbție a unora de către alții, ci de o construcție comună care să răspundă necesităților interne, unor obiective electorale și unor corespondențe de natură internațională. Așadar, în acest proces, primul pas este colaborarea foarte bună între UFD și PPdR. Există în plan central contacte și cu alte formațiuni, cu lideri de formațiuni, cu grupuri politice.

– Grupuri politice? Să înțelegem că este vorba și de grupuri din PNL?

– Și în PNL există, acum chiar declarată de către liderul Valeriu Stoica, o tendință de depășire a mesajului inițial, cum că dreapta trebuie să se coaguleze înăuntrul PNL. Liderii PNL și-au dat seama că liberalismul singur are anumite limite pe care nu le poate depăși, nu se poate substitui întregii drepte și că este nevoie și de o componentă populară.

– Spuneați și de valențele creștin democrației. Cu PNȚCD, adică cu grupuri din PNȚCD, există contacte?

– PNȚCD este partidul care are cele mai mari probleme în acest moment, probleme interne, probleme de imagine, de clarificare. Dacă PNȚCD sau o parte a PNȚCD va depăși aceste probleme, se poate alătura și el. Este un proces care trebuie să se petreacă până în toamna acestui an, un proces care să pună bazele unei construcții de tip popular.

SIMION TODOCA

O POLITICĂ ECHILIBRATĂ

(Urmare din pagina 1)

Desigur, există și greutăți, unele dintre acestea repercutându-se și asupra vieții de zi cu zi a cetățenilor. Dar, pentru prima dată există atât voința, cât și capacitatea profesională a guvernanților de a le depăși.

Faptul că România a reușit să realizeze o creștere economică de 5,3% în anul 2001 și se orientează spre o creștere economică de 5% în 2002 sunt elemente de bun augur. Aceste eforturi sunt cuplate nu numai cu dezvoltarea economică, ci și cu asigurarea unui trai mai bun, o putere de cumpărare mai ridicată a veniturilor bănești ale populației și nu în ultimul rând, sporirea cererii pe piața internă, factor stimulator al creșterii economice.

Promovând o politică echilibrată, guvernanții PSD vin cu răspunsuri concrete și pragmatice în ceea ce privește modalitățile care pot contribui la dezvoltarea economică a țării. Încurajarea investițiilor în unitățile de producție, accelerarea privatizării, inclusiv a marilor regii și folosirea fondurilor obținute pentru relansarea producției naționale, accesarea și folosirea responsabilă a fondurilor alocate de Uniunea Europeană, stimularea relansării producției industriale, agricole și zootehnice, relaxarea fiscalității și combaterea inflației, sărăciei și șomajului etc.

Trendul general pozitiv va conduce la o creștere a pieței forței de muncă și la o scădere a ratei șomajului, asta ca să nu mai vorbim și despre veniturile pe care cetățenii români le pot obține începând cu acest an prin posibilitatea liberei circulații în spațiul Schengen. Una peste alta, se poate afirma cu certitudine că niciodată România nu s-a aflat mai aproape de atingerea idealurilor istorice de integrare cu demnitate în structurile occidentale.

AVRAM FLUIERAȘ CERE AZIL POLITIC ÎN ȚĂRILE NATO

Fostul director al Direcției Generale pentru Agricultură și Industrie Alimentară a județului Arad (DGAIA), Avram Fluieraș, a susținut, ieri, o conferință de presă, în care a dorit să prezinte rezultatele controlului intreprins de Prefectura Județului Arad la instituția pe care a condus-o până în urmă cu o lună, precum și cele petrecute la București, săptămâna trecută, când a fost chemat la Comisia de Disciplină a Ministerului Agriculturii. Avram Fluieraș a atacat punctual raportul încheiat de reprezentanții Prefecturii după controlul de la DGAIA, control despre care fostul director spune că a avut un singur scop: demiterea sa. Avram Fluieraș acuză încălcarea drepturilor omului prin acțiunile întreprinse de Prefectură, cerând într-un interviu acordat postului de radio BBC azil politic în una din țările membre NATO.

Ținta controlului: schimbarea directorului

Avram Fluieraș a motivat întâlnirea organizată ieri, la restaurantul Lake Grove, cu reprezentanții mass-media, prin faptul că **„opinia publică trebuie să cunoască realitatea, cât ar fi ea de crudă"**. În ciuda faptului că a cerut Prefecturii să facă public raportul comisiei de control, acest lucru nu s-a întâmplat, actul respectiv nefiind adus nici la cunoștința lui Avram Fluieraș. Totuși, fostul director al DGAIA, a primit acest raport de la Ministerul Agriculturii, odată cu citația pentru Comisia de Disciplină, iar ieri a dorit să-l facă public. **„Mi-e rușine de acest act, acum, la 12 ani de democrație"**, a început Fluieraș analiza făcută asupra raportului, adăugând că actul nu are nici o legătură cu activitatea Direcției, ci vizează exclusiv schimbarea directorului. **„La început, domnul Prefect a spus că nu se dorește demiterea mea, ci doar cunoașterea stării din agricultura arădeană. Ulterior, nu s-a mai exclus posibilitatea schimbării mele, iar acum chiar au propus acest lucru. Domnul ministru Sârbu a spus că voi fi lăsat un an, să demonstrez ce pot, însă, nu s-a întâmplat așa"**, spune Fluieraș.

„Purecat" de dușmani

Avram Fluieraș îi acuză pe cei din Prefectură că au început raportul cu concluziile, ceea ce dovedește clar scopul acestei acțiuni. În raport, la capitolul „Obiective" se specifică că se vă verifica **„climatul de lucru afectat prin revenirea directorului care, timp de aproape patru ani a condus agricultura județului spre unele din cele mai slabe rezultate din ultimii 12 ani"**. De asemenea, fostul directorul al DGAIA este acuzat că a făcut aprecieri negative în presă cu privire la „Cartea Albă".

Apartenența politică, pe primul plan

Cel mai mult l-a deranjat pe Fluieraș faptul că, în timpul controlului, cei de la Prefectură au cerut informații de la angajați. **„Cum e posibil ca un director să fie analizat de subalterni. Unde s-a mai văzut ca un soldat să facă propuneri de avansare sau degradare a unui locotenent?"**, se întreabă Avram Fluieraș, care este indignat și de conotațiile politice date acestei acțiuni. Într-adevăr, nu avea ce căuta în raportul Prefecturii, o structură administrativă, trimiteri la apartenența și ideile politice ale lui Avram Fluieraș. **„În mod sfidător, în sediul Direcției continuă relațiile cu vechii colegi politici care i-au asigurat numirea la conducerea direcției în 1998, deși nu avea nici un merit, decât acela de a fi fruntaș țărănist, calitate de care**

s-a dezis ulterior", se specifică în raportul Prefecturii. Avram Fluieraș spune că aceste informații au fost obținute de la angajați, recunoscând că s-a întâlnit cu fostul prefect Gheorghe Neamțiu și fostul țărănist Gheorghe Laszlo. **„Din câte știu, domnul Neamțiu, fost prefect, este mebru PSD. Ce să mai cred ? Că acționează împotriva propriilor membri de partid ? Iar dacă m-am întâlnit cu acești oameni, ce importanță are?"**, întreabă Fluieraș.

Acțiune tipic comunistă

Printre alte acuze se află și **„neexistența unor strategii concrete și a unor programe judicios elaborate pentru dezvoltarea sectoarelor agricole din județ"**, capitol despre care, cu zâmbetul pe buze, Fluieraș spune că

nu e de domeniul său. **„Strategia și politica în agricultură le face Ministerul Agriculturii. Ce trebuie să facă Direcția Agricolă ? Să pună în aplicare aceste strategii"**, declară Fluieraș. Fostul director compară acest control cu cele din perioada comunistă, mai precis cu un alt control a cărui țintă a fost în 1988, pe când nu era membru de partid, cum de altfel se întâmplă și în prezent. **„Cele două cazuri seamănă ca două picături de apă"**, conchide fostul director al DGAIA.

Comisia de Disciplină face dreptate

Avram Fluieraș a ajuns, săptămâna trecută, și la Comisia de Disciplină a Ministerului Agriculturii, unde crede că a reușit să convingă că are dreptate. **„Le-am cerut să ia măsurile care se propun acolo, adică să urmeze îndemnul Prefecturii și ministrului Ilie Sârbu de a fi demis. Am spus că dacă Ilie Sârbu îmi promite că în trei zile după revenirea pe funcție mă va demite, eu mă întorc imediat la Direcția Agricolă. Mi s-a spus că nici nu se pune problema"**, a declarat Fluieraș, care este convis că această comisie va clasa cazul.

Ce va urma ?

Avram Fluieraș este hotărât să meargă până la capăt în a-și susține cauza, considerând că au fost încălcate drepturile omului de către Prefectură. De altfel, aceste lucruri au ajuns în lumea largă, în urma unui interviu acordat de Avram Fluieraș postului de radio BBC, duminică, interviu în care fostul director al DGAIA a solicitat azil politic în una din țările membre NATO, pentru că în România nu sunt respectate drepturile omului. Avram Fluieraș se va adresa ambasadorului Statelor Unite la București, Michael Guest, și președintelui României, Ion Iliescu, lăsând, totodată, să se înțeleagă că va da în judecată Prefectura Județului Arad, considerându-se calomniat, prin cele inserate în raportul controlului efectuat de această instituție.

COSMIN MIHUȚA
FOTO: ONORIU FELEA

Accente

NICI MORTUL N-ARE SCĂPARE

Din când în când, viața ne mai scutură, de parcă cineva își propune să ne trezească la realitate. Coborâm, pentru moment măcar, cu picioarele pe pământ și, ca o străfulgerare, realizăm cât de trecători suntem și de câte zădărnicii ne legăm zbaterile pământene. Trecerea cuiva cunoscut în neființă este o astfel de clipă de impact. Depășim însă prea repede impactul, fără a înțelege prea multe despre firea și rosturile noastre, fără a deveni mai buni, mai deștepți, mai oameni, de parcă am fi făcuți să trăim și să ne bălăcim în ape mocirloase.

Un priveghi. De regulă, te duci la un priveghi ca să-ți exprimi regretul despărțirii de cineva, să aduci un omagiu omului care a fost și nu mai e, cu care ai împărțit și bune, și rele, să împărtășești durerea familiei. Dar ce să vă povestesc eu, că doar toți am fost măcar la un priveghi. Și toți știm că fiecare se străduiește să adopte morga potrivită cu situația creată. O îmbrățișare consolatoare, un cuvânt de bine despre cel dispărut, că, sărmanul, bun om a fost. Apoi..., la o țigară și la o vorbă. „Ce ți-e și cu viața! Că uite și sărmanul (se invocă numele mortului) s-a zbătut, s-a consumat, a strâns și acuma, ce folos?! Bun om a fost! Păcat!". „Ei, ce să-i faci, așa-i viața. Toți ne ducem, când nici nu ne așteptăm. Ce, parcă el (mortul - n.n.) se gândea cu un ceas înainte de-a muri c-o să moară?". „Auzi, știi ce? Nu se gândea, da' tocmai asta e: s-a consumat prea mult, a avut necazuri mari și le-a pus la suflet". „Ce necazuri?". „Ei, despre morți numai de bine, cum se zice. Da' mi-a spus mie cineva că ăsta (mortul - n.n.) n-a știut să se oprească la timp. A crezut că-i merge la nesfârșit. Da', s-a descoperit și au apărut probleme. De aici i se trage. Cel puțin așa mi-a spus cineva care lucra cu el. De inimă rea a murit, de lăcomia pe care n-a știut să și-o înfrâneze la timp..." Păi, ăla (se rostește un nume), nu tot așa s-o curățat? Că nu i-o mai ajuns..."

Zic un „Dumnezeu să-l ierte" și plec. La fel cum am plecat și altădată, cu gustul amar al nimicniciei umane. Sunt sigur că ați cunoscut fiecare acest gust amar. Că toți ați fost martori la asemenea discuții „binevoitoare", de priveghi. Le-ați și întreținut? Le-ați provocat? Nu cred. Regula e că doar alții o fac, doar alții bârfesc până și mortul de pe laviță (de cei vii, nici nu mai zic), nu noi. Sau, și noi? Păi, stați așa, atunci ce fel de oameni mai suntem și noi? Ce fel de oameni suntem?, vă întreb.

TRISTAN MIHUȚA

INFRACȚIUNI!

A fost introdusă în arest **Perduș Alina** (21 ani), din Comănești jud. Bacău, fără ocupație, care are de executat închisoare pentru săvârșirea infracțiunii de furt. • Tot în arest a ajuns și **Covaciu Ioan** (35 ani), din Macea, fără ocupație, care are de executat închisoare pentru tăinuire.

SE SUBȚIAZĂ RÂNDURILE ȘOMERILOR

Deși la nivel de țară, rata șomajului este în continuă creștere, în Arad, situația se prezintă exact invers. Numărul șomerilor scade lună de lună, cu procente destul de însemnate. Astfel în luna aprilie s-a înregistrat o rată a șomajului de 7,4%, față de 8,20% în luna martie.

În cifre exacte în Arad sunt 7620 de șomeri în plată, dintre care 3415 sunt femei, 2675 dintre acestia beneficiază de ajutor de șomaj, 753 de ajutor de integrare și 4102 de alocație de sprijin.

„Plățile au fost efectuate înainte de sărbători, suma totală ridicându-se la 6,36 de miliarde de lei, unde intră și sumele acordate celor care s-au angajat înainte de expirarea termenului în care primesc bani de la noi" a afirmat Claudia Miuțescu, purtătorul de cuvânt al Agenției Județene de Ocupare și Formare Profesională.

Angajatorii care încadrează șomeri în vârstă de 45 de ani beneficiază de anumite facilități. De asemenea șomerul care își găsește un loc de muncă, la o distanță de 50 de km de domiciliu va fi recompensat cu o indemnizație de schimbare de domiciliu.

S. AMBRUȘ

GRATUIT

Sistem de frânare ABS	326 EURO
Închidere centralizată	183 EURO
Geamuri electrice față	203 EURO

Dotări: Aer condiționat, airbag șofer, servodirecție electro-hidraulică, caroserie complet galvanizată (garanție 10 ani), bancheta spate rabatabilă, coloană direcție cu reglare pe înălțime și adâncime

PROCAR AUTOMOBILE

1900 Timișoara, Calea Dorobanților 54 (Calea Lugojului)
Tel: 056-207.748; Fax: 056-219.223
e-mail: skoda@procar.dnttm.ro
Arad 094/543.143; Hunedoara: 094/523.080

CÂND OMUL SFINȚEȘTE LOCUL...

☛ (Urmare din pagina 1)

Și este păcat pentru că un asemenea eveniment are, dincolo de valoarea sa locală, respectiv, **inaugurarea celei mai mari investiții străine din județul nostru** - în principal este vorba despre cunoscuta firmă germană Bos cu o „pornire" de 10 milioane de Euro - și o semnificație mai generală, noul șantier deschis lângă Arad învederând schimbarea pozitivă de imagine pe care începe să o cunoască România și implicit Aradul, ceea ce, evident, nu poate decât să bucure.

Tocmai de aceea spre a afla mai multe despre ceea ce a fost, despre ceea ce este și mai ales despre ceea ce va fi Zona Liberă Curtici-Arad am purtat o scurtă discuție cu **dl. MIRCEA PAVEL, directorul Zonei Libere**, un om despre care cei din jur spun că este artizanul principal al punerii în circuit într-un timp atât de scurt a platformei de investiții de la Arad. În ce sens? În sensul că, cel puțin în cazul firmei Bos, ea este rezultatul inteligentei politici duse de directorul Mircea Pavel, a seriozității dovedite în contactele cu partenerii străini, treabă cunoscută public chiar de către reprezentanții firmei amintite, ca și a cultivării unor relații personale cordiale - lucru extrem de important în orice afacere. Revenind la ideea reportajului de față, poate n-ar strica - credem - să amintim că în țară mai există alte cinci Zone Libere, toate înființate pe vremea guvernării pedeseriste, doar **cea de la Arad datând de acum trei ani.** Mai exact ea a fost înființată în iunie 1999, dar și-„a intrat în pâine" abia în aprilie anul următor. Tot ca un amănunt nu lipsit de importanță să precizăm că **Zona Liberă Curtici Arad cu cele 90 de hectare ale sale este cea mai mică între suratele sale**, Zona Constanța de pildă însumează 146 de ha, Galațiul - 136, ca să nu mai vorbim de Giurgiu care deține „recordul" cu 262 de ha. Și cu toate că este cea mai tânără și cu cea mai mică „zestre", iată, **în anul trecut Zona Liberă Curtici Arad a reușit deosebita performanță de a se clasa pe locul întâi în ceea ce privește eficiența economică și profitul realizat. De fapt Regia condusă de Mircea Pavel a „bătut" anul trecut celelalte 5 regii la toate capitolele: profit net realizat - 11 miliarde de lei - investiții și gradul de concesionare a terenurilor, situație care s-a menținut și în trimestrul I al acestui an,** realizări subliniate și de către doi dintre vizitatorii de marcă care au ținut să cunoască Zona Liberă Curtici-Arad: Michael Guest, ambasadorul Statelor Unite la București și Ion Iliescu. Apropo de gradul de concesionare sau de ocupare a terenurilor. La data tăierii panglicii inaugurale a platformei din Arad acest indicator arăta 30%, pentru ca a doua zi după evenimentul de mai sus, datorită altor trei firme germane care au ținut să devină partenere, gradul de ocupare a platformei Arad a sărit brusc la 70%! Un lucru care dovedește încă o dată - dacă mai era nevoie - zicala cu „omul sfințește locul", conducerea Zonei meritând toate laudele îndeosebi pentru modul în care a reușit să atragă atâția investitori de calibru greu cum sunt Rosko-Textil, Bos, Hartman, TKS, Leoni ș.a., firme care au adus la Arad tot ceea ce este mai nou în materie.

Și asta cu o mână de oameni, mai exact cu doar 36 de salariați câți numără la ora actuală Zona Liberă Curtici Arad, exemplu la care ar putea medita atâția „vajnici" directori care numără în subordine sute și sute de angajați dar a căror performanțe economice nu trec de piciorul broaștei! De ce, nu mai trebuie s-o spunem noi...

La Zona Liberă Curtici Arad

Este adevărat că și străinii beneficiază de avantaje nu puține și nu ușoare, **avantaje sau facilități fiscale, vamale și comerciale**, începând cu scutirea de la plata atât de nepopularului TVA sau a accizelor și terminând cu scutirea de la impozitul pe profit. Apropo de acest ultim bir. Se aude că Guvernul, în goana disperată de a scoate bani din orice, vrea să anuleze această facilitate pentru Zonele Libere, mai precis, să impună un impozit pe profit de 12,5% - jumătate din cât se plătește în mod normal în România - o idee nici că se poate mai neinspirată și care, practic, va duce la moartea treptată a acestor perimetre economice care în prezent, se întrețin singure, ba mai mult, contribuie destul de substanțial la pușculița statului. Și atunci pentru ce să ne dăm iar cu stângul în dreptul? Este adevărat că în Uniunea Europeană, Zonele Libere plătesc impozitul pe profit ca oricare alt investitor, dar, deocamdată noi nu suntem în Uniunea Europeană - deocamdată însemnând probabil încă vreo 8-10 ani buni! - așa că pentru ce să nu profităm de perioada aceasta dezvoltând unele zone prin acordarea temporară de facilități financiare? Ce pierde statul? Impozitul pe profit care, ce-i drept este una dintre principalele surse bugetare, dar să nu uităm că el câștigă pe de altă parte prin impozitul pe salariile angajaților din Zonele libere, ca să nu mai pomenim și de faptul că, iată, o treabă cum este **Zona Liberă Curtici-Arad va da de lucru la câteva mii de oameni!**

La toate acestea se adaugă și modernizările infrastructurii pe care le aduce după sine o Zonă Liberă, modernizări care la Zona Liberă Curtici-Arad înseamnă după cum ne demonstra dl. Mircea Pavel exact 2 milioane de dolari investiți în drumuri, aducțiuni de apă, canalizare, rețele electrice și altele asemenea. De notat că cele două milioane de dolari, cel puțin la Arad, s-au investit exclusiv din resursele proprii. Deci pentru tot ceea ce există acum pe cele două platforme - Curtici și Arad - statul nu a dat nici un sfanț, ceea ce arată încă o dată cât de profitabilă poate fi o asemenea afacere. **Cu două condiții: dacă știi să o organizezi și dacă știi să o conduci așa cum trebuie!**

Pentru un proiect de lege în avantajul copiilor

DEPUTATA MIHAELA MURARU - MÂNDREA SE INSPIRĂ LA LIPOVA

Sâmbăta trecută, prefectul Aradului, **Dan Ungureanu**, s-a întâlnit la Lipova cu deputata PUR **Mihaela Muraru - Mândrea**, vizitând împreună două dintre casele de tip familial din localitate, înființate cu sprijin german. Deputata Muraru - Mândrea este o mai veche prietenă a caselor de tip familial din Lipova, astfel că i-a prezentat-o prefectului Aradului pe d-na **Else Schwenk Auger**, președinta părții germane a Asociației **„Hora Copiilor"**, principala finanțatoare a caselor de tip familial lipovane. În jurul unei mese rotunde organizate ad-hoc, Dan Ungureanu avea să afle că motivul prezenței deputatei PUR la Lipova este perfectarea unui proiect de lege care va veni în sprijinul copiilor: **„Doresc, a spus Mândrea, să pun la punct o documentație care să convingă că acestor case nu trebuie să li se perceapă anual impozitul pe clădiri. Ele există și supraviețuiesc din donațiile germanilor, grație cărora s-au înființat și găsesc că nu este normal ca an de an nemții să adune 37 de milioane care sunt apoi luați de Statul Român prin impozite..."**

Sensibil la problema expusă, prefectul Aradului a sugerat: **„Cred că ar fi greșit să nu se impoziteze deloc aceste clădiri. Părerea mea este că pentru clădiri în care se desfășoară acest tip de activități impozitele ar trebui să fie mai mici, nu inexistente. Problema trebuie analizată bine, fiindcă trebuie pus în balanță și faptul că imobilele, prin impozitare, sunt automat și luate în evidență, or neimpozitarea ar putea duce, în timp, la un haos imobiliar greu de controlat..."**

Părând a fi de acord cu ideea prefectului de Arad, deputata Muraru - Mândrea a rămas la Casa de tip familial Kilzer, din Lipova, aparținând Fundației „Ajutați Copiii", spre a aduna date cât mai exacte despre ceea ce înseamnă greutățile financiare cu care se confruntă cei ce țin în mână destinele copiilor ai căror părinți temporari au devenit.

Delegația prefectului a vizitat - la îndemnul deputatei PUR - și atelierul - școală ce tocmai se construiește la Lipova, unde copiii din case, care vor împlini 18 ani, vor învăța o meserie, pentru a nu ajunge pe drumuri.

La discuții a participat și dr. **Emilia Gheorgheoiu**, șefa părții române a Asociației **„Hora Copiilor"**.

EUGENIA BĂRDAȘ

Opinii incomode

NU E PACE SUB MĂSLINI

La Conferința municipală și județeană, așa zisul „ales" a promis că va fi pace și liniște în ambele organizații. Liniște... a fost dar, n-a simțit-o nimeni, iar la ora actuală se simte din nou mirosul unei violente furtuni.

Totul pornește de la enormul sac cu promisiuni revărsat în municipiu și județ de către adjunctul baronului Münchausen pe aceste meleaguri. O primă precizare ar fi aceea că s-au promis funcții mai mari sau mai mici unor efervescenți susținători ai adjunctului lui Münchausen. Aceștia au așteptat, s-au plictisit și acum încep să-și arate colții mârâind în surdină sau pe șleau și emițând pretenții la năstrușnicile promisiuni münchauzeniste. Dând din colț în colț, acesta - aflat acum în postura de „prim" - influențează cât mai poate pe ceilalți ortaci de delegație „permanentă" să pună în aplicare cele de el preconizate. Ca să afle adevărul presa trebuie să asculte pe la uși pentru ca - Doamne ferește! - să nu afle ziarele ce se pune la cale.

Părintele urbei, d-l primar, pastor și președinte aflat sub nefaste influențe a dat semnalul începerii mascaradei. Nereușind să obțină împrumutul dă vina pe ziare. Nereușind să realizeze nimic în doi ani dă premii funcționarilor de la Primărie, bineînțeles nu din propriul buzunar. Din cele trase cu urechea pe la uși, în primă urgență ar fi trei schimbări. Să le luăm pe rând: cea de la Sănătate: se vizează schimbarea unui profesor universitar, doctor în Medicină. Candidați par a fi vreo trei. Prima candidată ar fi o vestistă anestezistă ce îndulcește zilele adjunctului lui Münchausen. Un alt profund doritor este un obscur legător de oase rupte care se vrea măcar directoraș sau subdirectoraș pe la spital. La „necuvântătoare" un singur mare candidat. El este solistul nr. 1 în apărarea marilor realizări münchauzeniste. Și la Învățământ se spune că furtuna va începe. A căzut o poartă de la o școală și de vină este șeful de la Învățământ. Responsabilii școlii dorm în pace că mâine, poimâine și altele s-or mai face.

Reprezentantul Guvernului, d-l prefect, acceptând, se pare, aceste „prepuneri", le motivează prin neperformanță. Probabil că n-or fi fost performanțe grozave dar în orice caz, înainte de orice, e nevoie de liniște. De aceea, oricât s-ar strădui cineva nu se poate spune că „e pace sub măslini".

Ing. Ion Ciozvârtaru

Chiar dacă se află la guvernare

PSD Arad n-are nevoie de aparatură electronică

Secretarul general al PSD Arad, Liviu Gârgari, a propus în cadrul ședinței Delegației permanente, desfășurată vineri, ca filiala să achiziționeze aparatură electronică în valoare de câteva zeci de milioane de lei. Gârgari susține că PSD Arad are nevoie de o cameră video și de două reportofoane, absolut necesare pentru bunul mers al activității.

Din păcate pentru inițiativa domniei sale, ministrul secretar de stat Mihai David, vicepreședinte al filialei, a fost primul care a refuzat categoric această propunere, susținând că este cam hazardată, lucru ce i-a făcut și pe ceilalți reprezentanți ai Delegației permanente să se codească. Astfel că, Liviu Gârgari va trebui să militeze în continuare pentru ca să aibă șanse de reușită în viitor, în demersul său.

A. OLTEANU

Lege referitoare la parlamentarii-avocați

Delegația Pemanentă a PSD a decis, luni, să inițieze un proiect de lege care să reglementeze situația parlamentarilor-avocați, a declarat secretarul general al PSD Cozmin Gușă. Gușă a spus că senatorul PSD Aristide Roibu va elabora această inițiativă legislativă, după ce va consulta normele occidentale în domeniu, luînd drept model, în special, legea franceză. El a apreciat că este bine să existe cît mai puține posibilități de a influența actul justiției și, în acest sens, trebuie eliminate, prin prevederi legale, supozițiile că parlamentari din zona puterii ar putea exercita această influență asupra actului justiției. Întrebat în legătură cu repingerea în Parlament a altor două inițiative ale unor parlamentari pe această temă, Gușă a spus că probabil aceste proiecte "nu au fost destul de bine redactate" și că inițiativa PSD va fi foarte bună.

Primăria Orașului Nădlac

organizează concurs

pentru ocuparea funcției publice de conducere de secretar al orașului (consilier juridic, categoria A, clasa a II, gradul 1) care va avea loc în data de 12 iunie 2002, ora 10,00, la sediul Primăriei orașului Nădlac.

Condiții de participare:
- studii superioare juridice sau administrative
- funcționar public definitiv, având categoria A, clasa II, gradul 1 sau
- vechimea în funcții publice sau în funcții de specialitate de 11ani
- cunoștințe de operare pe calculator,
- domiciliul stabil în orașul Nădlac.

Dosarul de înscriere se poate depune până în data de **27.05.2002.**

Informații suplimentare se pot obține la sediul Primăriei orașului Nădlac sau la telefonul 474325.

Primar
prof. Ștefan Szuchanszki
(2366322)

Lunca Mureșului Inferior - în dezbatere la Direcția Silvică Arad

În cursul dimineții de ieri a avut loc, la sediul Direcției Silvice Arad, o întâlnire între reprezentanții mai multor instituții descentralizate ale statului, care s-ar putea implica în promovarea turismului în Lunca Mureșului Inferior, considerată **„arie protejată transfrontalieră".** Întâlnirea a avut drept scop identificarea, determinarea caracteristicilor și selectarea căilor de acces din cuprinsul viitoarei arii protejate a Luncii Mureșului și estimarea costurilor acestora, conform priorităților și obiectivelor proiectului „Protejarea și promovarea Luncii Mureșului" și conform cerințelor de administrare a viitoarei arii protejate „Lunca Mureșului".

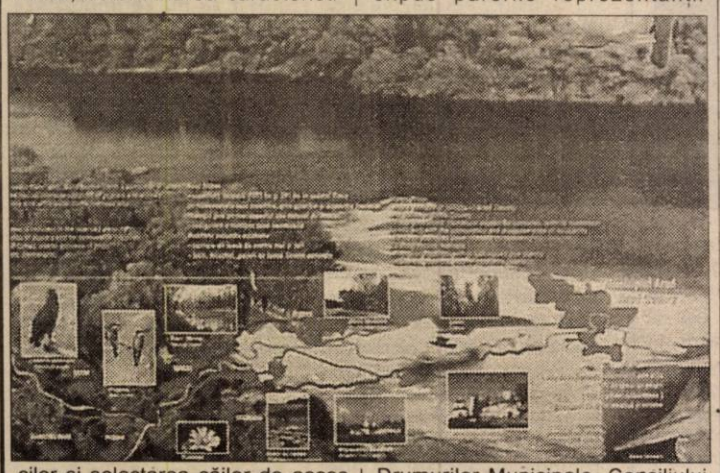

Unitatea de implementare a proiectului amintit mai sus este Direcția Silvică Arad, care dispune de suma de 450.000 de Euro (obținuți din Fondul Phare) pentru protejarea și promovarea Luncii Mureșului.

În cadrul întâlnirii de ieri s-a discutat în primul rând despre căile de acces în viitoarea arie protejată a Luncii Mureșului. După ce și-au expus părerile reprezentanții Drumurilor Municipale, Consiliului Județean, Apelor Române, Agenției de Mediu, Prefecturii Arad, respectiv reprezentanții Consiliului Județan al județului Timiș (prezenți la întâlnire datorită faptului că o porțiune a ariei protejate se află pe teritoriul județului vecin, iar 80.000 de Euro se vor direcționa, astfel, înspre Timișoara), **Alexandru Pîrv**, directorul Direcției Agricole, a declarat: **„Chiar dacă nu vom putea trage astăzi niște concluzii finale, esențial este să discutăm, să vedem cum vom putea gestiona mai bine acești bani."**

După dezbateri argumentate, s-a ajuns la concluzia că va trebui început cu ceea ce este mai important, respectiv punerea la punct a drumului ce leagă Pădurea Ceala de zona Trei Insule și apoi, în funcție de banii care vor rămâne, să se stabilească prioritățile imediate.

Alte obiective ale proiectului „Protejarea și promovarea Luncii Mureșului" sunt: monitorizarea științifică a diferitelor ecosisteme, implementarea unor programe educaționale și informative despre protejarea naturii, pentru comunitatea locală, respectiv promovarea turismului în viitoarea arie protejată.

Proiectul „Protejarea și promovarea Luncii Mureșului" a obținut finanțarea odată cu semnarea Memorandumului de finanțare dintre șeful Delegației Comisiei Europene la București, dl. Jonathan Sheele și Ministrul Integrării Europene, d-na Hildegard Puwak, la data de 4 decembrie 2001, dată care în mod oficial a devenit data de început a proiectului.

EUGENIA BĂRDAȘ

Ofițerii de la economic

AU SĂRIT PE COMERCIANȚII „LA NEGRU"

Controalele lucrătorilor Biroului Poliției Economice continuă pe linia combaterii comerțului ilicit cu produse alimentare și nealimentare. Astfel că, au fost depistați comercializând bunuri fără autorizație și acte de proveniență **Mircu Valentina-Mihaela** (23 ani); **Driennyoskhi Ana** (33 ani); **Olariu Simona-Luminița** (28 ani); **Racoceanu Cristian-Victor** (33 ani); **Daniuc Mihai**; **Evdochim Carmen** și **Barna Maria**, toți din Arad. Aceștia au fost surprinși în piețe comercializând cafea și țigări fără a putea prezenta documentele de proveniență a mărfii. Fiecare a fost sancționat cu câte 150.000 lei și au fost ridicate în vederea confiscării țigări și cafea în valoare de 6.500.000 lei.

S. GHILEA

La Lipova,

VITEZA EXCESIVĂ A CONDUS LA UN... ACCIDENT MORTAL

Duminică - seara, în jurul orelor 21,15, pe DN 7, în afara localității Lipova, Hejja Hubert (30 ani), cetățean român cu domiciliul în Ungaria, conducea autoturismul marca Suzuki, înmatriculat cu numărul GBR-103. Din cauza vitezei excesive șoferul a pierdut controlul asupra volanului, intrând pe contrasens și izbindu-se frontal de autotractorul înmatriculat cu numărul AR-04-YHD, condus regulamentar de Drăgoi Ovidiu Gabriel (31 ani) din Arad. În urma puternicului impact a decedat pe loc conducătorul autoturismului, Hejja Hubert și Marton Emöke (25 ani), din Sfântu Gheorghe jud. Covasna, pasageră în autoturism.

S. G.

TRAFICANȚI CU ȚIGĂRI - „PĂGUBIȚI" DE GFA

Comisarii Gărzii Financiare împreună cu un echipaj al Poliției de Frontieră au acționat în ultimele trei zile pentru depistarea celor care aduc în țară mărfuri fără documente, în special accizele.

Cele mai multe ilegalități s-au descoperit pe ruta Arad-Nădlac, preferată în special de traficații cu țigări. Peste 150, de cartușe de țigări, de diferite sortimente au căzut în plasa Gărzii Financiare. Valoarea totală a capturii se ridică la mai mult de 50 de milioane de lei, plus amenzile aplicate pentru deținerea de mărfuri fără documente și netimbrate.

S.A.

8 **ISDN PRA 512 Kb/s** (8 canale B x 64 Kb/s) 1.596.639 lei*

16 **ISDN PRA 1 Mb/s** (16 canale B x 64 Kb/s) 2.689.076 lei*

ISDN PRA trafic unidirecțional (numai intrare sau ieșire, opțional) 2.731.092 lei*

24 **ISDN PRA 1,5 Mb/s** (24 canale B x 64 Kb/s) 3.697.479 lei*

ISDN PRA 2 Mb/s (30 canale B x 64 Kb/s) 4.201.681 lei*

30

5 noi tipuri de **abonament ISDN PRA**

Accesul primar ISDN PRA conține până la 30 de canale de comunicație, permițând unei companii să folosească o întreagă gamă de aplicații simultane: transmisii de voce de calitate superioară (sunet și muzică), transmisii fax ireproșabile (faxuri generația G4 color), transmisii de date (imagini și fișiere) și videoconferințe.
ISDN PRA nu necesită instalarea altei linii telefonice, ci doar modernizarea celei existente. Taxa de instalare de 25.210.084 lei* include și prețul echipamentului terminal. Prin siguranța sporită, viteza și calitatea excepțională a transmisiilor, precum și prin flexibilitatea celor cinci noi tipuri de abonamente, ISDN PRA eficientizează fluxul informațional al companiei, mărind astfel profitabilitatea afacerii dumneavoastră.

*Tarifele nu includ TVA.

Pentru informații suplimentare vizitați **www.romtelecom.ro**, scrieți la **comercial@romtelecom.ro** sau sunați la **0800 07 800** sau **930** (apel GRATUIT)

ISDN
un super serviciu oferit de
ROMTELECOM

ROMTELECOM
partener oficial al Comitetului Olimpic Român

PRIMĂRIA PECICA AJUTĂ CRESCĂTORII DE ANIMALE CU... PROMISIUNI

Ștefan Gladis din Pecica este decis să-și încropească o microferă cu 25-30 de capete de bovine. În această idee, pentru a beneficia de toate drepturile și avantajele de care un crescător de animale ar trebui să se bucure, Gladis a fost promotorul înființării Asociației Crescătorilor de Bovine (ACB) din comună.. La ora actuală, asociația numără 40 de membri și se află în curs de obținere a statutului juridic.

● Pășunea - lăsată de izbeliște

De la 1 mai, mai bine de 60 de vaci sunt scoase la pășunat, pe pășunea comunală. Dintre acestea, 11 capete sunt ale lui Gladis. Câteva considerente l-au determinat pe proprietar să amenajeze pentru perioada sezonului cald un loc pe pășune, sub cerul liber, unde animalele să se odihnească pe timp de noapte. În sprijinul acestei decizii, a adus câteva argumente. Primul ține de strada îngustă unde locuiește: „spațiul e mic, animalele sunt multe și fac mizerie. Nu'toți vecinii ar accepta zilnic murdărie în fața caselor". Al doilea raționament - și cel major - se referă la posibilitatea ca animalele aflate la pășunat să intre în culturile oamenilor. Iar aici, Ștefan Gladis consideră că administrația locală ar putea interveni pentru elucidarea și rezolvarea situației o dată pentru totdeauna: „după Revoluție, specialiștii din Pecica au primit câte jumătate de hectar de teren în perimetrul pășunii. Practic, suprafețele limitrofe ale pășunii au fost atunci arate și transformate în terenuri arabile. O parte dintre specialiști au încetat să-și mai lucreze parcela în timp ce alții se folosesc de terenuri în continuare. În permanență există riscul ca la neatenția paznicului animalele să devasteze cultura."

În măsură să rezolve această problemă este Primăria, în administrarea căreia se află pășunea. Însă, după cum spune Gladis, cu toate că aparent această instituție își manifestă solicitudinea pentru orice problemă o au crescătorii de animale, în fapt, nu acționează decât prin promisiuni.

● Ciulini, da...

Ștefan Gladis afirmă că de 12 ani pășunea n-a mai fost întreținută în mod corespunzător. După repetate insistențe, marul ne-a promis sprijin pentru forarea a două fântâni pe pășune. Nimic concret. Dacă așteptăm după ei n-o fi nimic, așa că ne-am asociat câtiva crescători, punem mână de la mână și săpăm fântâna".

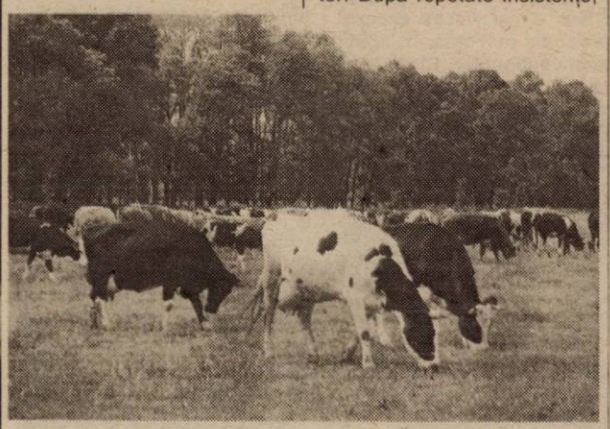

Ziua – mijloc de transport, noaptea – dormitor pentru familia văcarului Gladis

● Vorbe goale

Ștefan Gladis nu-și explică de ce din cele 74 milioane lei obținute anul trecut din taxele de pășunat nu s-a făcut nimic concret pentru pășune. „Noi crescătorii, parcă suntem oaia neagră a locului. Pentru noi nu există nici o facilitate. Doar vorbe goale. De 12 ani, de când ținem animale, nu știu să se fi alocat vreun ban pentru administrarea pășunii".

● Pe cont propriu

Proprietarul celor 11 capete de animale vrea cu orice preț să reușească. Încearcă să țină în mâini frâiele unei afaceri care, cel puțin teoretic, ar trebui să aibă șansa prosperității. Practic, Ștefan Gladis se dedică muncii sale până la sacrificiu. De la 1 mai, de când vitele stau și peste noapte pe pășune, toți cei patru membri ai familiei se mută la ceas de seară, cu mic cu mare, la pășune. După ce mulg vacile, înnoptează lângă țarcul animalelor, în mașina combi, care este transformată în cel mai ingenios dormitor. „Zilnic vacile dau 75-80 de litri de lapte. Doar din 25 facem brânză. Cealaltă cantitate o dăm la porci. N-avem ce să facem cu ea. Iarna există piață de desfacere în schimb pe timp de vară suntem pierduți".

Nici Statul nu se înghesuie să vină în întâmpinarea crescătorilor de animale, așa că Ștefan Gladis este unul dintre multii crescători care își asumă această preocupare absolut pe cont propriu, prin forțe proprii.

Ciulinii... pășunii Pecica

T. MATICA
Foto: **V. MUSCA**

În fermele mici și mijlocii

TEHNOLOGIA CREȘTERII PUILOR DE CURCĂ DE LA 1 LA 30 ZILE

Sistemul de creștere indicat în acest tip de ferme este cel semiintensiv. Construcțiile destinate creșterii puilor în acest sistem, sunt hale speciale cu așternut permanent, în care se poate asigura regimul termic necesar pentru această vârstă.

Dotarea halelor se face cu compartimentări pentru formarea loturilor, eleveoze pentru asigurarea temperaturii optime, adăpători și hrănitori simple sau automate.

Halele se pregătesc cu câteva zile înainte de data populării.

După ce în prealabil au fost curățate mecanic, dezinfectate și văruite, se aplică așternutul din paie tocate, coji de floarea soarelui sau talaj, dar în nici un caz rumeguș, deoarece puii îl consumă și suferă indigestii sau împâslirea gușii.

Cu 48 ore înaintea populării, se începe încălzirea halelor pentru ca temperatura asigurată să fie cea necesară pentru primele zile de viață.

Densitatea este de 10 pui/mp pentru vârsta la care ne referim, respectiv 200 pui/lot.

Temperatura optimă pentru puii de curcă o redăm în tabelul următor:

Vârsta	Temperatura optimă (°C)	
	Iarna	Vara
1-10 zile	33-32	32-31
11-20 zile	29-27	28-24
21-30 zile	27-25	23-21

Umiditatea relativă optimă este de 60-65%. Pe toată perioada de creștere se evită curenții de aer la care puii din această specie sunt foarte sensibili. De asemenea se evită excesul de umiditate.

La vârsta de 7-8 zile puii pot fi scoși în padocuri dar numai în zile însorite și suficient de calde.

Scoaterea puilor în padoc nu se face înainte de a se ridica roua sau după ploaie, înainte de a se usca bine iarba sau solul.

În padocuri este bine a se amenaja umbrare pentru zilele cu temperaturi foarte ridicate.

Pentru toată perioada de referință, puilor li se asigură furaje concentrate care se pot produce în fermă și care trebuie să conțină următoarele ingrediente la 100 kg produs:

Nr. Crt.	Denumirea produsului	% de părți cipare în rețetă	kg la 100 kg
1.	Porumb	45	45
2.	Șrot soia	28	28
3.	Făină de carne	25	25
4.	Făină de lucernă	1	1
5.	Săruri minerale (calciu furajer)	1	1
6. Total		100	100

La fiecare kg din acest amestec se adaugă 80 g brânză de vaci, un ou la 10 pui, lucernă verde foarte mărunt tocată, morcovi răzuiți pentru asigurarea vitaminelor.

Cu bune rezultate se folosesc urzicile sau foile de ceapă verde la fel bine mărunțite. După vârsta de 15-18 zile consumul de combinate scade în detrimentul furajelor verzi.

Ing. **IOAN BARLUȚ,**
Direcția Agricolă Arad

PREȚURI DE REFERINȚĂ LA PRODUSELE AGRICOLE ȘI LA ANIMALE

(6 - 11 mai)

PIAȚA DIN PÂNCOTA (sâmbătă)

Vegetale
- porumb boabe - 230.000 lei/șinic
- grâu - 240.000 lei/șinic
- orz - 270.000 lei/șinic
- tărâțe - 2.000 lei/kg
- ovăz - 270.000 lei/șinic
- floarea soarelui - 5000-6000 lei/kg
- soia - 5000-6000 lei/kg

Animale
- vaci adulte - 10-22 milioane lei
- viței (4-8 luni) - 3.300.000-6.000.000 lei
- porci grași - 35.000 lei/kg
- purcei 6-8 săptămâni - 2-2.100.000 lei/pereche
- cai - 17-30 milioane lei

PIAȚA DIN CHIȘINEU-CRIȘ (marți)

Vegetale
- porumb boabe - 250.000 lei/100 kg
- orz - 300.000 lei/100 kg
- grâu - 260.000 lei/100 kg

Animale
- porci grași - 35.000 lei/kg
- purcei - 2.100.000 lei (perechea)
- viței (4 - 6 săptămâni) - 1.800.000-2.500.000 lei

PIAȚA DIN BELIU (miercuri)

Vegetale
- porumb boabe - 250.000 lei/100 kg
- grâu - 260.000 lei/100 kg
- orz - 270.000 lei/100 kg.
- ovăz - 300.000 lei/100 kg

Animale
- vaci adulte - 9-22 milioane lei
- viței (4-7 luni) - 3,3-6 milioane lei
- purcei (7-8 săptămâni) - 2 - 2,2 milioane/pereche
- porci grași - 35.000 lei/kg

ARAD, PIAȚA OBOR (vineri)

Vegetale
- porumb boabe -250.000 lei/100 kg
- orz - 300.000 lei/100 kg
- ovăz - 300.000 lei/100 kg
- tărâțe - 2000 lei/kg
- cartofi - 8000 lei/kg
- soia - 6000 lei/kg
- floarea soarelui - 6000 lei/kg

Șinicul este o unitate (neomologată) de volum egală cu aproximativ 80 kg cereale.

În județul Arad

SUPRAFAȚA PĂDURILOR SE EXTINDE

Prin Hotărârea de Guvern nr. 357 din 15 aprilie 2002, s-a aprobat **transmiterea** suprafeței de 1635,43 hectare **din domeniul privat al statului** și din administrarea Agenției Domeniilor Statului **în fondul forestier proprietate publică a statului** și în administrarea Regiei Naționale a Pădurilor - Direcția Silvică Arad.

Aceste terenuri s-au aflat în folosința S.C.A. Criscom S.A. (1067,13 ha), urmând să se includă în cadrul Ocolului Silvic Criș, S.C.A. Șagu S.A. (317,35 ha), urmând să se includă în cadrul Ocolului Silvic Ceala și S.C.A. Arcer Cermei S.A. (250,95 ha), ce se va include în cadrul Ocolului Silvic Beliu.

Suprafețele vor fi preluate prin protocol, se vor scoate din evidența terenurilor cu destinație agricolă și se vor include în evidența terenurilor cu destinație forestieră și înscrise în amenajările silvice.

Ing. **Alexandru Pîrv**, directorul Direcției Silvice Arad, declară: **„Urmează să întocmim documentațiile tehnice pentru ca aceste terenuri să fie puse în cultura silvică, prin împăduriri ce se vor executa în acest an, iar cheltuielile legate de această acțiune se vor suporta din Fondul de ameliorare a fondului funciar, constituit potrivit Legii nr. 18/ 1991 și din alte surse. În acest scop, încă din această primăvară vom suplimenta suprafața culturilor din pepiniere cu aproximativ șase hectare. Considerăm că acțiunea are menirea să contribuie la mai buna folosire a fondului funciar și la creșterea ponderii pădurilor în județul nostru."**

Acțiunile legate de solicitarea aprobării acestei transmiteri au început în anul 2001 și s-au desfășurat cu sprijinul Direcției Generale pentru Agricultură și Industrie Alimentară, Oficiului Județean pentru Studii Pedologice și Agrochimice, Oficiului Județean de Cadastru, Geodezie și Cartografie, Agenției Domeniilor Statului, respectiv cu sprijinul Societăților Agricole ce au folosit aceste terenuri.

Direcția Silvică Arad a început demersurile pentru reincluderea în fondul forestier din administrarea a 100 de hectare de pădure din zona Ineu, ce se găsește în administrarea unei unități militare.

EUGENIA BÂRDAȘ

„ÎNCERC SĂ CONTRIBUI LA REABILITAREA DIMENSIUNII SONORE A VIEȚII UMANE"

Interviu cu dirijorul DORIN FRANDEȘ, directorul Filarmonicii de Stat Arad

De curând, dirijorul Dorin Frandeș și-a susținut dizertația de doctorat, devenind astfel primul director al unei instituții de cultură profesioniste din Arad, posesor al unui titlu științific. Cu acest prilej am căutat să aflăm câteva amănunte.

– Care este titlul lucrării, unde a fost susținută ?

– **„Galaxia Edison-Marconi - implicații ale curentului electric în ființarea sonosferei"**, susținută la Academia de Muzică „Gheorghe Dima" din Cluj, conducător științific profesor doctor Stefan Angi.

– Ce înseamnă această lucrare ca muncă?

– Sistematizarea unei preocupări pe care eu o am încă din timpul facultății. Este o **temă interdisciplinară,** care vrea să adune gânduri despre muzică, lingvistică, meloterapie, medicină, religie, ecologie. **Încerc să reabilitez dimensiunea sonoră a vieții umane**. Factorii de mediu sunt cercetați în toate felurile dar despre partea sonoră se vorbește doar în parametri cantitativi și doar în două dimensiuni: **timp și intensitate.** Or, dimensiunea sonoră este mult mai complexă e vorba și **de conținut**, pe de o parte, pe de altă parte e vorba și despre faptul că dimensiunea sonoră este cel puțin egală cu cea care ține de biotic. Am introdus termenul de **sonosferă**, totalitatea percepțiilor sonore în care trăiește omul. Pentru că, în permanență, el are percepții sonore, naturale sau artificiale. Domeniul este imens și când mi l-am propus am fost întrebat câte biblioteci vreau să scriu, așa că am limitat subiectul dizertației la **Implicații ale curentului electric în ființarea sonosferei**, respectiv ce modificări a adus implicarea efectelor, apariția posibilităților de înregistrare, de redare, de manipulare, de receptare a sunetului, de repetarea mesajului sonor. E vorba, la un moment dat, de ecologie spirituală și despre sănătate. De 10-15 ani, de exemplu, comisiile de încorporare raportează o **hipoacuzie a tineretului**. De aceea și **vorbesc tare** și se comportă ca atare. Problema cea mai gravă e agresiunea mass media sonore, audio-vizuale este extrem de nocivă și total ineficientă pentru omul care, în toată istoria lui s-a dezvoltat în zgomote naturale. Acestea sunt pe măsura lui. **Dumnezeu n-a creat nimic care, din punct de vedere sonor, să-l streseze pe om.** Cel mai tare sunet natural dat nouă este al tunetului. Noi am inventat apoi **explozia** prafului de pușcă și **muzica rock**, mult mai puternică decât toate.

– Ce înseamnă pentru directorul de Filarmonică obținerea acestui titlu științific?

– Posibilitatea de a-mi **organiza puțin gândirea** din punct de vedere teoretic și de a vedea cam **unde se situează activitatea noastră de muzică vie,** spectacol muzical, concert într-o situație imensă de **aleatorism cultural.**

– Foarte frumos, dar cum convingi lumnea de aceste adevăruri, care, altfel, rămân literă moartă?

– Potrivit uzanțelor în vigoare un om care are un dr. este mult mai important ca altul fără. Poate că de acum, dacă o să mă bat cu cărămida în piept că am darul acela, poate că mă ascultă cineva.

– Între directorii de instituții de cultură profesioniste din Arad ești chiar singurul...

– Cu aceștia n-am subiect comun de dispută. Eu mă refer la situația muzicii. Viața noastră muzicală, fie că e vorba de cea de la radiouri sau tot felul de șușanele este **perfect dezorganizată** și, în cea mai mare parte, condusă de oameni calificați la locul de muncă. Management de spectacol muzical în România nu există. Ei, ceea ce eu încerc este să-mi găsesc niște puncte de sprijin pentru modul în care conduc Filarmonica în momentul de față. Trebuie să am niște puncte de sprijin. Foarte mulți se acoperă de hârtii și văd cum asta contează, folosește.

– În ce măsură titlul îl ajută pe dirijor?

– Orice dirijor dirijează suficient de bine datorită partiturii și nu a doctoratului. Dar, în orice caz, am conștiența gestului pe care-l fac prin interpretare. Problema mea e **integrarea acestei activități într-o lume mai mare, aceea a culturalului.**

A consemnat
DANA TODOR

PICTORUL BUZNEANU, DIN NOU ÎN JAPONIA

Pictorul **Cristian Buzneanu** a intrat, deja, în lumea artistică a unuia din cele mai importante metropole ale lumii, Tokio. Anul trecut semnalam prezența lucrărilor sale în galerii din capitala Japoniei, la care orice artist râvnește.

La începutul acestui an, Buzneanu a fost, din nou, în Tokio unde a expus trei lucrări la „Tokio Metropolitan Art Space". Expoziția, prilejuită de programul Schimburi culturale nipono-române 2002, nu a fost onorată de nimeni din partea Ambasadei Române la Tokio. Cristian Buzneanu a fost singurul român (din cei trei care au expus) care a reușit să ajungă la vernisajul expoziției, din 16 ianuarie.

Și asta nu e tot. În paralel, „El Bus" a mai avut trei expoziții personale la Tokio, în spații neconvenționale: „Pink Cow" (galerie-restaurant), Ben's Café" (cafenea de artă) și „300 bar".

În total: două luni la Tokio. Artistul arădean își exprimă recunoștința față de cei câțiva „mecena" ai Aradului, fără de care lucrările sale nu ar fi ajuns în celălalt capăt al lumii: Cornel Seceanschi, directorul RENEL, care a înțeles să promoveze arta în detrimentul kitsch-ului și achiziționat lucrări semnate Buzneanu, pentru a decora sala de conferințe a instituției pe care o conduce; dl. Piper (Romtrans) - care a sponsorizat un elegant pliant de prezentare, și Gabriel Boric (Petrom), datorită căruia Cristi Buzneanu și lucrările sale au văzut Japonia.

Ca o dovadă că eforturile lor nu au rămas fără ecou, „El Bus", va expune din nou, în iunie, la galeria „Kaku" iar în noiembrie la „Art Center Gallery" - una din primele zece galerii din Tokio.

CĂTĂLINA LATU

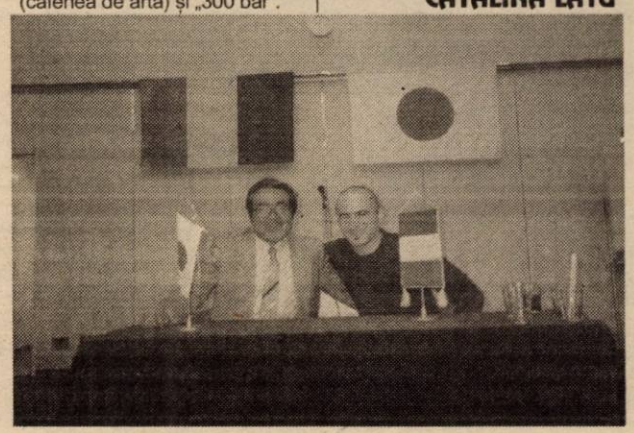

ARĂDENII VOR AVEA ACCES LA NOUTĂȚILE DIN DOMENIUL LINGVISTICII

O convorbire cu acad. MARIUS SALA, președinte al Uniunii Latine, profesor la numeroase universități din Europa și America Latină, director al Institutului de Lingvistică al Academiei Române.

– Domnule academician, cărui fapt datorăm prezența dvs. la Arad?

– Motivele sunt strict familiale. Eu sunt bihorean și am venit la Oradea ca să îmi văd mama, care a fost operată și e în spital. Am trecut și prin Arad, ca să mă întâlnesc cu d-na rector (**n.r. prof. univ. dr. Lizica Mihuț, rectorul Universității „Aurel Vlaicu"**), de care mă leagă o strânsă prietenie.

– Faptul că sunteți Doctor Honoris Causa al Universității „A. Vlaicu", presupune legături mai strânse cu Universitatea. Cum le vedeți?

– Deocamdată abia am primit această distincție. Voi încerca să fac cunoscute în Arad lucrările pe care le elaborează Institutul. În condițiile în care asistăm la o foarte proastă difuzare a cărții, arădenii vor putea să afle care sunt noutățile în domeniul lingvisticii. În acest sens, vă semnalez faptul că peste o săptămână apare o enciclopedie a limbii române, o lucrare colectivă, de 600 de pagini, pe care am inițiat-o și coordonat-o eu. Enciclopedia are 13 autori și abordează toate problemele limbii române (fonetică, morfologie, sintaxă etc.). Nu mai există o asemenea lucrare în limba română. Mă voi ocupa în mod special ca enciclopedia să fie trimisă la toate rectoratele din țară. În perspectivă, avem intenția de a o traduce în franceză sau engleză, pentru că sunt foarte multe lucrări în străinătate în care se dau exemple greșite din limba română.

– Sunt voci care deplâng „pocirea" limbii române. Dvs., ca specialist, ce părere aveți? Limba română a evoluat într-o direcție nefastă?

– Mioara Avram, o specialistă a gramaticii române, a afirmat că limba română nu e mai „pocită" acum decât era între cele două războaie. Mă refer aici la spaima unora legată de anglicismele din limba română. Ea arată că sunt, într-adevăr, multe, însă nu mai multe decât

franțuzismele din perioada interbelică. Limba va selecta, cu timpul. Asta nu înseamnă că trebuie să acceptăm chiar totul. Sunt unele cuvinte, termeni tehnici majoritatea, care sunt unice, în toate limbile. Însă există oameni care țin să se maimuțărească, folosind cuvinte englezești, ca și când ele nu ar avea echivalent în limba română. E greu să-i faci să se lase de astfel de obiceiuri, mai ales că televiziunea le încurajează.

– Generația tânără se orientează cu precădere spre profesii care aduc bani. Mai vin tinerii spre lingvistică?

– În cercetarea lingvistică sunt mulți tineri, în ultima vreme, majoritatea fiind într-adevăr pasionați de acest domeniu.

CĂTĂLINA LATU

Un prețios dar oferit prietenilor și cititorilor:

LINUL BALANS AL MEMORIEI

Prestigioasa editură a Fundației culturale „Ion Slavici" din Arad - fundație ce are în fruntea sa pe distinsul scriitor și publicist prof. Emil Șimăndan - a scos de sub teascurile tiparului cartea cu titlul de mai sus aparținând prof. Lavinia Betea. Menționăm că fundația a abordat pentru prima oară publicarea unei cărți de poezie după ce, în prealabil, a mai publicat titluri din alte domenii ale literaturii.

În cele aproape 100 de pagini au fost adunate poezii din două perioade ale activității scriitoarei și anume perioada tinereții și perioada maturității. Un vechi șlagăr românesc spunea: că nu e om să nu fi scris o poezie măcar o dată în viața lui. Distinsa profesoară Lavinia Betea a cochetat cu poezia încă din vremea când era elevă a Liceului Pedagogic din Arad.

Desigur că între cele două părți ale producției poetice există diferențe. Este fireasca diferență dintre adolescență și maturitate, pentru că tăvălugul vieții, în mers rapid sau încet, îți schimbă concepția, atitudinea față de viață, față de interferențele filozofico-poetice. Desigur că în tinerețe fiecare are un anume vis. El poate deveni o realitate sau poate să se piardă în a vremurilor negură. Cei care au frecventat această școală „uzină de oameni pentru oameni", au reușit să învingă oriunde au fost trimiși să lucreze. De aceea și nu numai, cele 42 de poezii ale primei părți reflectă vibrațiile unui adolescent, ce tinde spre descifrarea contemporaneității, spre înțelegerea fenomenelor acestei tinereți și care tinde spre perfecțiune.

Cea de a doua parte a cărții, care cuprinde 24 de poezii reflectă din plin maturitatea concepției poetice, lăsând cititorului lumina caldă a unei depline înțelegeri.

În ansamblul ei, cartea este o valoare deosebită și demonstrează că cercetătorul minuțios din monografia despre Lucrețiu Pătrășcanu poate fi un veritabil și autentic poet.

N-aș putea încheia fără să remarc ținuta grafică de excepție a acestei cărți, ținută realizată de vrednicii oameni ai editurii la început pomenite.

Carte de suflet, cinste celei care te-a zămislit. Carte oferită prietenilor și cititorilor pătrunde în inimile acestora ca un balsam atât de necesar vieții cotidiene.

Prof. SEPTIMIUS PĂCURARIU

„ÎN MAI... MAI ADOLESCENȚI"

Centrul Zonal pentru Educația Adulților Arad organizează în colaborare cu Colegiul Național „Moise Nicoară", Colegiul Național „Elena Ghiba Birta", Colegiul Economic, Liceul Pedagogic „Dimitrie Țichindeal", Grup Școlar Industrial de Industrie Ușoară, Grup Școlar Forestier, Liceul de Artă „Sabin Drăgoi" și Liceul German, spectacolul intitulat „În mai... mai adolescenți".

Spectacolul urmărește valorificarea potențialului creativ al liceenilor în domeniile: muzică, dans, artă dramatică, poezie, fotografie, design vestimentar, sculptură. Acesta va avea loc în data de 16 mai 2002, ora 18,00, la Sala Sindicatelor.

PREMII PENTRU OLIMPICII LA FIZICĂ

Ieri, la Colegiul Național „Moise Nicoară", a avut loc premierea elevilor arădeni laureați la concursurile de fizică: Olimpiada - faza județeană și națională și Concursul de fizică „Ștefan Procopiu" al românilor de pretutindeni. La inițiativa Inspectoratului Școlar Județean Arad și cu sprijinul câtorva firme arădene, 28 de fizicieni în devenire, de la clasa a VII-a până la a XII-a, au primit premii în bani (12 milioane de lei) și obiecte. Amintim că în acest an, „Aradul a obținut Premiu II și Mențiune la faza națională a Olimpiadei de fizică și Premiul II, III și Mențiune la Concursul «Ștefan Procopiu»", ne informează prof. **Ion Stan**, inspector de specialitate la ISJ Arad.

C. L.

ÎNCEPUTUL SAU PERFECȚIUNEA SENTIMENTULUI

Alina Noghiu, Bernadette Demeter - revelații în spectacolul Skylarks al trupei Y.E.A.T.S., în festivalul Teenplay.

„Stelele" se confesează:

Alina - De când m-am înscris în această trupă de teatru, totul s-a schimbat. La început, totuși, mi s-a părut foarte greu. Eram prea obosită și nu aveam deloc încredere în noii mei prieteni. Pitt ne-a propus multe jo-curi prin care am ajuns ca toți să ne cunoaștem. A fost o experiență în plus, repetițiile au devenit din ce în ce mai frumoase, deja ne puteam juca pe text, cu piesa.

Alina Noghiu, Bernadette Demeter și Raluca Vermeșan

Când a început festivalul, emoțiile au crescut, dar Pitt ne-a dat toată puterea de care aveam nevoie. Pe scenă, am simțit căldura publicului.

Mi-e foarte dor de teatru, de sala în care repetam și de toți prietenii pe care mi i-am făcut și cu care m-am înțeles. Un lucru este cert: **eu la teatru și la grupa lui Pitt nu am să mai renunț.**

Berni - Mă trezesc și eu pe scaun între alți copii și elevi egali mie și aud o întrebare: „Ce înseamnă pentru tine teatrul?" Am răspuns superficial, neștiind ce este și cum este să lucrezi într-o trupă, să-ți împarți bucuria și tristețea cu ceilalți.

Pe zi ce trecea, atmosfera din încăperea unde repetam devenea apăsătoare, grea, agitată, dar s-a descărcat odată cu spectacolul. A fost frumos. Trăiam într-o lume a ficțiunii, a irealului, unde imposibilul devenea posibil, unde grotescul devenea frumos și noțiunea timpului dispărea, se evapora, lăsându-ne **să trăim, să simțim și să iubim liberi.**

Așa s-a născut și piesa noastră, din dorința de libertate, din aspirația de a zbura.

❖ ❖ ❖

Laureată cu premiul II pentru rolul Copilul-pasăre, **RALUCA VERMEȘAN** se mișcă între alb-negru și taine cromatice, armonizate în ritm cerebral.

Este o solitară **nelimitată în posibilități.** Nu este, însă, o izolată, ci caută **pe cineva** din public pentru a-l supune.

În pasiunea ei pentru TEATRU stăruie nevoie de a găsi un loc comun pentru **dragoste și copilărie.**

Fire poetică, sensibilă, **R.V.** demonstrează un scepticism existențial (la 15 ani !) fărâmițat sub **mască și mărturisire.** Trăiește **iluzia** eliberării prin ARTĂ, prin aceasta se pune la adăpost de **păreri de rău și promisiuni vane.**

TEATRUL - destinul visătorilor, o ajută să-și nege tristețea, asperitățile și insatisfacțiile din cotidian.

Nealterată de ambiții, **R.V.** se dăruie generos pentru că stăpânește **privilegiul fanteziei** febrile și **forțează limitele** pentru a-și spori capacitatea de exprimare.

R.V. desenează senzații și pasiuni, prezența ei pe scenă **durează dincolo de clipă.**

❖ ❖ ❖

Voința, ambiția, răbdarea, perse-verența, credința, efortul, pasiunea, adevărul, înțelegerea, obsesia, intuiția, nebunia - tiranice atribute ale ființei mele - îmi răsplătesc orgoliul de a mă înălța la propriul ideal, de a mă sacrifica pentru o idee.

MONICA LAȚCOV
FOTO: ONORIU FELEA

„DE DRAGOSTE, DE DOR ȘI DE URÂT", un spectacol - protest

Ziua Adolescentului a prilejuit o varietate de manifestări, astfel încât să acopere în cât mai mare măsură gusturile celor cărora îi era destinată - adolescenții. Au fost un vernisaj, vizionare de film, lansare de carte, masă-rotundă, concert la șirand etc. Printre acestea, și o „acțiune" pentru adolescenții care au o înclinație spre teatru.

Organizată de Direcția Județeană pentru Tineret și Sport Arad și găzduită de Teatrul de Marionete, premiera (neoficială) a spectacolului **„De dragoste, de dor și de urât"** a avut loc duminică după-amiază, în fața unui public foarte restrâns. Cam 20 de spectatori (inclusiv părinții și rudele protagoniștilor) au avut curiozitatea să vadă ce a mai făcut „Școala ludică" a lui Iulian Copacea.

Dar să trecem peste critica lipsei de interes a arădenilor pentru actul (cel puțin în intenție) cultural. Ne-am obișnuit. Să ajungem, așadar, la spectacolul în sine, **oferta** culturală a unor tineri studenți, „păstoriți" de un venerabil actor și animator arădean, Iulian Copacea. Plin de energie și bazându-se pe câteva idei precise, I. Copacea a încercat să îi anime și pe studenții săi de nobile simțiri. Și poate că a reușit, însă ce am văzut duminică, la Teatrul de Marionete, dovedește că nu îndeajuns de bine sau nu îndeajuns de mult. **„De dragoste, de dor și de urât"** s-a dorit a fi (și aici citez din discursul premergător spectacolului, rostit în fața cortinei de către una dintre protagoniste) „un protest față de banalizarea folclorului românesc transformat în manele și țigănele". „Noi vrem să arătăm, atât cât putem, adevărata față a creatorului care e poporul român", se mai arată în discurs. Lăudabile intenții. Însă de la ele și până la „execuția" lor scenică, mai e ceva. Măcar încă zece repetiții. Actorii - amatori uită textul, nu știu când să intre, replicile se încalecă, ba le mai vine și să râdă, își șoptesc - pe scenă - cine, ce are de zis și de făcut. Nu comentez selecția versurilor, a muzicii sau a dansului - e bine, e autentic, poate e prea mult și „păcătuiește" prin exces. Însă nici măcar niște amatori nu sunt scutiți de obligația de a apărea în mod decent în fața publicului. Sper ca aceste rânduri să nu îi descurajeze, ci, dimpotrivă, să fie un imbold pentru a-și face treaba mai bine. Pentru că pot și au de ce. Îi mai așteaptă și alte spectacole: în 16 mai, la ora 18,00, la Casa de Cultură a Municipiului (premiera oficială), în 17 mai, la Macea, în cadrul „Zilelor Academice" ale UVVG și în 18 mai, tot la Macea, al doilea spectacol al trupei, „Școala bârfelilor".

CĂTĂLINA LATU

AMERICANII „SE BAT" PENTRU ELEVII ARĂDENI

După cum ne-a obișnuit în ultimii șase ani, Colegiul Național „Moise Nicoară" excelează din nou la capitolul burselor internaționale obținute de elevii săi în întreaga lume.

Dacă anii anteriori au adus peste 100 burse în toate colțurile lumii (SUA, Europa, Japonia) anul acesta, ceea ce șochează nu este numărul foarte mare de oferte de bursă totală (de până la 40.000 $/an) ci calitatea extraordinară a ofertei. **Ea situează din nou „Moise Nicoară" pe primul loc în țară la burse internaționale!** După vizite ale unor directori de departament admitere, urmate de interviurile elevilor, cele mai prestigioase universități din lume se întrec în a oferi acestor elevi șansa de a studia în instituțiile lor. Ba mai mult, pentru prima dată, zeci de universități s-au oferit să suporte cheltuielile de deplasare ale elevilor în cursul acestei luni în SUA pentru a vedea cu ochii lor facultatea.

Concret, este vorba de 12 elevi de la Colegiul Național „Moise Nicoară" ale căror oferte (și acceptul uneia din acestea) le veți putea evalua dvs. înșivă. Atragem atenția că sunt incluse TOATE facultățile de super-elită americane, „Ivy League"-ul mult râvnit de toți elevii americani.

În ordine alfabetică acești elevi, toți din aceeași clasă, matematică/fizică-engleză intensiv sunt:

* **Avram Alexandru** - a acceptat **Duke University**. Oferte: Cornell, Lafayette, Colby, Reed, Vassar, Grinnell, International University Bremen.

* **Boroș Andrei** - a acceptat **Harvard**. Oferte: Princeton, Yale, Stanford.

* **Borza Tamara** - **Bennington** College.

* **Effler Anamaria** - a acceptat **Caltech** (California Institute of Techonology). Oferte: Williams, Colby, Colgate, Pomona.

* **Grecu Andrei** - a acceptat **Princeton**. Oferte: Yale, Cornell, Duke, New York, Colgate, Hamilton, Wesleyan, Grinnell, Vassar, Macalester, Middlebury, Williams, American University Paris, International University Bremen.

* **Györffy Julia** - a acceptat **International University Bremen.** Oferte: Ithaca, Lawrence, McGill, La Salle, U.S. International University, Albright.

* **Hașca Georgiana** - a acceptat **International University Bremen.** Oferte: Bennington.

* **Morar Angela** - a acceptat **Agnes Scott.** Oferte: Gustavus A., Centenary, Caldwell, Marist, Pepperdine, American University Paris

* **Neacșiu Andrada** - a acceptat (Early Decision) - **Middlebury.**

* **Oprea Delia** - a acceptat **International University Bremen.** Oferte: New York, Rochester, Providence.

* **Selejan Ileana** - a acceptat **International University Bremen.** Oferte: Ithaca, Agness Scott, American University Paris.

* **Trocan Rareș** - a acceptat: **Washington & Lee University** Oferte: Depaw, International University Bremen.

Pe lângă aceste oferte, la alte universități americane, bursierii arădeni sunt pe listele de așteptare.

„Puține sunt liceele americane ce se pot lăuda cu un asemenea palmares. Recunosc că am fost încrezătoare în succesul lor, știind că sunt cu toții personalități polivalente, nu doar foarte buni la carte ci și practicanți de sporturi, poeți și scriitori, câștigători de concursuri naționale și internaționale pe materii, practicanți în trupe de teatru englez, francez, dar amploarea, insistența și prestigiul facultăților în cauză m-au luat prin surprindere. Cred că aceasta se datorează faptului că toți foștii noștri elevi, actualmente studenți în întreaga lume, sunt foarte apreciați în universitățile lor. În egală măsură, succesul de anul acesta, contribuie la validarea internațională a învățământului românesc care, în ciuda marelui său viciu, al supraîncărcării elevilor, se pare că, în cazul testelor internaționale, își dovedește eficiența, elevii români fiind în stare să facă ușor analogii, extrapolări și relaționări interdisciplinare, ceea ce dovedește existența unor minți extrem de flexibile și bine antrenate în toate domeniile", spune prof. **Vanda Stan**, șef catedră de lb. engleză, la Colegiul „Moise Nicoară".

C. LATU

Olimpiada Națională de Pedagogie și Psihologie

ARADUL A OBȚINUT DOUĂ MENȚIUNI

La sfârșitul săptămânii trecute s-a încheiat Olimpiada Națională de Pedagogie și Psihologie, găzduită de Liceul Pedagogic „Dimitrie Țichindeal" din Arad.

Echipa județului Arad a fost reprezentată de nouă elevi, dintre care două eleve au obținut **Mențiune** la secțiunea Psihologia copilului: **Diana Brade** și **Loredana Lazea**, ambele de la Liceul „D. Țichindeal". Celor două eleve le-a fost oferit și un premiu special, din partea celor două universități arădene. De asemenea, liceul gazdă și S.D.I. a mai premiat pe următoarele două arădence clasate: **Cosmina Telecan** și **Cătălina Eșnican.**

„Subiectele au fost elaborate chiar în dimineața din ziua de concurs, de către comisia de evaluare numită de Ministerul Educației și Cercetării. Rezolvarea subiectelor a implicat originalitatea participanților, care au avut posibilitatea să își pună în valoare personalitatea", ne-a declarat prof. **Lucia Ștefănescu,** inspector de specialitate la ISJ Arad.

C. L.

DE CE ÎNJURĂ TINERII?

Dulcele nostru grai românesc este „îmbogățit" de tot felul de expresii care mai de care mai colorate cum ar fi: „mânca-ți-aș", „bulangiu", „hoșpitură", „Asfaltina", „țipțeroid", „marfă", „beton", „bestial", „mișto", „naspa", „șucar", „bengos", „teapă, „clanță"....

E clar că educația joacă aici un rol important. Libertatea de la noi din țară este uneori prost înțeleasă. Muzica rap și „vedetele" de moralitate îndoielnică devin acum modelele sociale pentru tineri. Iar cei șapte ani de acasă lipsesc câteodată cu desăvârșire...

S-a ajuns ca înjurăturile să fie cunoscute mai bine decât regulile de gramatică.

Dorind să găsim răspunsul la întrebarea „De ce înjură tinerii"? i-am întrebat chiar pe ei. Iată ce ne-au răspuns:

COCO (16 ani - elevă): „Păi, eu înjur de pe la 5 ani. Toată lumea înjură; colegii, prietenii. Dacă nu-ți place de fața cuiva îl înjuri pur și simplu. E chestie de obișnuință."

Andreea (18 ani - elevă): „M-am obișnuit să înjur de când am mers la liceu. De obicei înjur când sunt nervoasă și atunci nu mă interesează pe cine."

Adina (20 ani - studentă): „Nu prea am obiceiul, dar uneori mă mai enervez și mai înjur. Așa te mai descarci, altfel stai ca proasta și înghiți toate măgăriile".

Andrei (24 ani - muncitor): „Cum naiba să nu înjur! Când sunt la lucru și-l văd pe șeful meu cât e de prost nu mă pot abține."

Dana (18 ani - elevă): „A, păi e chestie fainâ să înjuri, eu înjur din plăcere. Dacă mă deranjează cineva nu scap ocazia să-l înjur în toate felurile posibile. Am învățat să înjur de mică de la fratele meu."

„Barosanu" (18 ani - șomer): „Înjur c-așa vrea mușchii mei! Și-s cel mai tare la înjurături dintre toți prietenii mei. Toți mă respectă pentru că le e frică de mine."

MANUELA CIONCA,
studentă

BOSQUITO AJUTĂ STUDENȚII ARĂDENI ÎN LUPTA ANTI-DROG

Liga Studenților din Universitatea „Aurel Vlaicu" (L.S.U.A.V.) și Direcția de Tineret și Sport a Județului Arad (D.T.J.S.) au organizat duminică seara un concert cu formația BOSQUITO. Dacă D.T.J.S. a sărbătorit „Ziua adolescentului", studenții de la „Vlaicu" au promovat cu această ocazie proiectul anti-drog **INDEPENDENT.** Liderul studenților arădeni Irinel Ciocioc ne-a declarat că proiectul se desfășoară în perioada 26 aprilie-26 iunie și va cuprinde mai multe manifestări dedicate tinerilor. **„Procentul tinerilor care se droghează devine tot mai îngrijorător în țara noastră. Studenții, elevii dar și ceilalți tineri trebuie să înțeleagă nocivitatea cocainei, marijuanei sau a heroinei- care pot aduce moartea. Nu trebuie să stăm indiferenți în timp ce „vânzătorii de moarte" își negociază otrava în preajma noastră",** ne-a declarat **Ciocioc.**

Și solistul trupei BOSQUITO - Radu - ne-a declarat că sprijină această campanie **declarându-se** un dușman al drogurilor. El, împreună cu formația, a „incendiat" atmosfera timp de aproape două ore, la terasa PARTY din incinta Șrandului Neptun.

OLIMPIU BULZAN

TEHNICI DE TRATAMENT CARDIOLOGIC UZUALE ÎN ROMÂNIA - ABIA LA ÎNCEPUT ÎN S.U.A.

Cardiologii români efectuează, de aproape trei ani, un anume tip de intervenție care, în state ale lumii mult mai dezvoltate din punct de vedere economic, abia acum începe să fie utilizată.

Este vorba despre angioplastia coronariană, metodă de destupare a unor vase de sînge care irigă inima și a căror blocare, în urma infarctului miocardic acut, pune în pericol viața pacientului. "România se înscrie în rîndul țărilor civilizate, prin patologia cardiovasculară, tara cardiacă fiind principalul asasin al românilor de vîrsta medie, dar neocolind nici tinerii", a declarat Radu Deac, directorul Institutului de Cardiologie din Tîrgu Mureș.

Chiar dacă, în Statele Unite și în vestul Europei, incidența bolilor coronariene tinde să scadă, în urma măsurilor de profilaxie eficiente și complexe, violența apariției bolii în viața pacientului și caracterul irecuperabil al acesteia asupra inimii impun "măsuri terapeutice hotărîte", afirmă medicul Deac. Acestea se adresează cu precădere afecțiunilor coronariene, din care infarctul miocardic acut (IMA) rămîne liderul, atît prin numărul mare de cazuri, cît și prin gravitatea acestora.

Condițiile sociale din România contemporană au drept urmare creșterea numărului de pacienți cu IMA și scăderea vîrstei la care apare acesta. Alți factori - stresul cotidian, alimentația nesănătoasă și ieftină, bogată în grăsimi animale saturate și în făinoase, sedentarismul, fumatul, înmulțirea cazurilor de diabet zaharat și hipertensiune arterială, adresabilitatea relativ redusă la medic și imposibilitatea de a continua unele tratamente prea costisitoare.

Infarctul miocardic acut este rezultatul astupării (obstrucției, în termeni medicali) unui vas de sînge care irigă inima. Întrucît aceste vase - cunoscute drept artere coronare - nu au posibilitatea de a se suplini unul pe altul, fluxul sanguin în anumite zone ale cordului se întrerupe brusc, iar porțiunea respectivă de mușchi cardiac (miocard) "moare", adică își pierde proprietățile de pompare și poate genera tulburări de ritm cardiac adesea fatale.

Chiar dacă pacientul scapă cu viață (teritorii mai mult sau mai puțin intinse din inimă ieșind din funcție), el poate dezvolta ulterior așa-numita insuficiență cardiacă, cu influență majoră asupra duratei de viață și asupra calității acesteia. Posibilitatea pacientului de a face efort se reduce pînă la dispariție sau pînă la neputința de a mai sta altfel decît culcat, din cauza senzației de sufocare. Medicul Deac a arătat că, de aceea, metoda cea mai eficientă de tratament este destuparea precoce a vasului de sînge înfundat.

În principal, metodele folosite în acest scop sînt terapia trombolitică (administrarea unor medicamente perfuzabile, eficiente în 60-90 la sută din cazuri) și destuparea mecanică, prin angioplastie coronariană (eficiență de aproape sută la sută).

Prima metodă este relativ ușor de aplicat, dar are rata de succes mai redusă și este grevată de posibile complicații (hemoragii cerebrale, chiar decesul pacientului, sîngerări diverse). A doua metodă - care constă în introducerea unui balonaș special pînă la nivelul obstrucției și rezolvarea acesteia prin umflarea balonului - este mai eficace și mai lipsită de riscuri. În plus, unii dintre pacienții la care s-a aplicat tromboliza pot fi supuși ulterior unei noi angioplastii coronariane.

Practicarea angioplastiei coronariene necesită facilități particulare: un laborator de cateterism cardiac, în vecinătatea unei secții de chirurgie cardiacă și o echipă de medici bine antrenată. "Este de prisos să menționăm că nu se pot obține nici un fel de rezultate dacă pacientul nu ajunge în timp util în astfel de unități", a mai spus Deac.

Secția de Cardiologie Intervențională din cadrul Centrului de Boli Cardiovasculare din Tîrgu Mureș realizează angioplastii coronariene încă din 1999, șapte medici specialiști efectuînd peste 370 de astfel de intervenții asupra unor pacienți cu vîrste între 33 și 70 de ani.

Condiții pentru astfel de intervenții există însă și la clinicile de specialitate din Timișoara și București, în timp ce, în Statele Unite ale Americii spre exemplu, angioplastia coronariană începe abia acum să se extindă ca metodă de tratament.

"Ceea ce în alte părți ale lumii rămîne un deziderat - dezobstrucția mecanică a arterei coronare în cazul infarctului miocardic - deja este la noi o practică de rutină, a mai spus medicul Deac.

O NOUĂ METODĂ DE DIAGNOSTICARE A ULCERULUI ȘI CANCERULUI DE STOMAC

Ulcerul și cancerul la stomac vor putea fi diagnosticate în viitorul apropiat cu un simplu test al răsuflării, au anunțat medicii de la Glasgow University, citați de Ananova.

În prezent, pentru un astfel de diagnostic sunt inserate tuburi pe gîtul pacientului, pentru endoscopie. Noua metodă va consta în detectarea bacteriei care are un rol în apariția a jumătate din cazurile totale de cancer la stomac.

Cercetătorii au descoperit că testele răsuflării sunt tot atît de sigure și de eficiente ca și endoscopia atunci cînd este vorba de detectarea bacteriei helicobacter pylori, care provoacă cele mai multe cazuri de ulcer și care are un rol și în dezvoltarea cancerului la stomac.

Medicii au explicat că această metodă de diagnosticare este de preferat pentru că este mai puțin agresivă pentru pacient și cu mult mai ieftină decît endoscopia.

Medicul vă răspunde!

■ **R.A., 65 ani, Arad.** Cataplasma cu frunzele de varză crudă se pregătește astfel: se spală bine frunzele, chiar e bine să se lase la înmuiat cîteva minute în apă cu suc de lămâie. Apoi se șterg cu un prosop curat, se înlătură nervurile și se strivesc, una cîte una, cu ajutorul unui făcăleț sau cu o sticlă. Cînd sucul apare la suprafața frunzelor, acestea sunt gata de aplicat. Se vor aplica 4-5 frunze, suprapuse ca și țiglele unui acoperiș și se vor acoperi cu o pînză groasă, fixîndu-se totul (fără să se strîngă) cu ajutorul unui tifon. În ulcerele varicoase ale căror margini sunt edematiate este bine ca funzele de varză crudă să fie macerate, în prealabil, timp de o oră într-o baie de ulei de măsline, care are importante proprietăți cicatrizante și antitoxice.

În caz de lombalgii și nevralgii reumatismale se poate folosi o cataplasmă preparată astfel: se fierb 4 frunze de varză, două cepe tocate mărunt cu patru mâini de tărâte și puțină apă, timp de 20 de minute. După evaporarea apei, se așază cataplasma pe o țesătură subțire, pe locul dureros se menține 1-2 ore și chiar toată noaptea. E bine de reținut că frunzele de varză au proprietăți decongestionante, activează circulația, absorb toxinele și au un bun efect cicatrizant.

■ **M.A., 65 ani, Arad.** În colica biliară se recomandă infuzia de rostopască, preparată din jumătate de linguriță de plantă la 250 ml apă clocotită. Beți această infuzie, treptat, pe parcursul zilei, cu înghițituri mici. Timp de 2-3 zile beți numai ceaiuri, sucuri proaspete din fructe (preparate acasă), apă plată (cam 2-3 litri de lichide pe zi). Înainte de fiecare masă luați două capsule de REDIGEST. Mâncați foarte puțin, doar pâine prăjită, cartofi fierți și brânză de vaci. Dacă persistă durerea, luați No-Spa sau Piafen (2-3 tablete/zi). În cazul în care se asociază grețurile, beți suc proaspăt de grapefruit sau de lămâie (neîndulcit). Aplicați comprese calde (cu infuzie de coada-calului) pe zona dureroasă a abdomenului. Dacă aveți și migrenă, faceți frecții pe frunte cu suc de lămâie și apoi aplicați pe frunte cataplasmă cu felii de lămâie.

FARMACIA VERDE

URZICA (URTICA DIOICA) conține substanțe proteice, glucide, amine, steroli, cetone, ulei volatil, substanțe grase, fitosteroli, complex vitaminic (A, B2, C, K), clorofilă, betacaroten, săruri de Ca, Mg, Fe, Si, P etc. Aceste principii active conferă plantei un spectru larg farmacodinamic: ✒ elimină starea de **anemie** ✒ **fluidifică secrețiile bronșice** și favorizează eliminarea lor prin expectorație ✒ **remineralizează și vitaminizează** organismul ✒ **stimulează eliminarea acidului uric** pe cale renală ✒ **stimulează secreția bilei, pancreatică, gastrică și intestinală** ✒ **stimulează peristaltismul intestinal și digestia** ✒ are acțiune hemostatică, **oprind sângerarea** • fluidifică sângele ✒ **stimulează hematopoeza**, activând procesele fiziologice de formare a eritrocitelor, leucocitelor și trombocitelor ✒ **activează regenerarea țesuturilor**, cicatrizând rănile ✒ **combate diareea și stările inflamatorii ale aparatului digestiv** ✒ acționează **bactericid**, înlăturând multiplicarea bacteriilor ✒ acționează **împotriva viermilor intestinali**, dereglându-le metabolismul.

ARE URMĂTOARELE RECOMANDĂRI: afecțiuni renale, ale prostatei și vezicii urinare, afecțiuni circulatorii, gastrice, hepatice, intestinale, ale splinei, indigestie, ulcer duodenal, litiază bilio-renală, retenția urinară, uremie, incontinență urinară, hematurie, hemoptizie, hemoragie internă, hemoragie uterină, menstre neregulate, vaginite, leucoree, ascită, reumatism, gută, tumori, cancer, profilaxia cancerului, varice, psoriazis, alergie, amigdalite, hemoroizi.

Se prepară prin infuzia frunzelor, timp de 15 minute (1 linguriță la 200 ml apă clocotită) sau prin decoctul (fierberea timp de 5 minute) rădăcinii, 2 linguriște la 250 ml apă fiartă. Se beau 2-3 căni pe zi.

În uz extern se recomandă sub formă de băi sau comprese locale, pentru tratarea ulcerului varicos și rănilor. În stomatite și amigdalite se recomandă gargară cu infuzia de frunze de urzică.

Sper că v-ați convins cât de eficace este această plantă aflată la îndemâna fiecăruia dintre noi. Trebuie doar să-i acordăm atenția cuvenită!

ROSTOPASCA (CHELIDONIUM MAJUS). A fost studiată farmacologic, prima dată în 1818 de ORFILS. Și în prezent se studiază acțiunea bacteriostatică și anticanceroasă a alcaloizilor pe care îi conține. Chelidonina și homochelidonina acționează ca citostatic, sedativ și narcotic, fără a reduce reflexele, deprimă miocardul, relaxează musculatura netedă a coronarelor și a altor vase sanguine, stimulează ușor respirația. Chelidonina acționează antispastic, micșorând tonusul musculaturii netede bronhiale, gastrice, intestinale și uterine.

Coptizina activează eliminarea bilei. Complexul alcaloidic este narcotic, spasmolitic, coleretic, antibacterian și antifungic. Stimulează tonusul și peristaltismul veziculei biliare, normalizează valorile bilirubinei și colesterolului. Stimulează secreția pancreatică, mărind secreția de lipaze și alfa-amilază. Este un medicament hepatoprotector cu proprietăți hipolipemiante, hipocolesterolemiante, analgezice și antispastice.

SE RECOMANDĂ ÎN: colici hepatobiliare, dischinezii biliare, tuse spastică și convulsivă, cardiopatie ischemică, spasme gastrointestinale, hepatite, ciroză hepatică, litiază biliară, în afecțiuni ale splinei, psoriazis. Atenție! Nu se supradozează deoarece poate avea acțiune toxică constând din iritația tubului digestiv, vomă, respirație încetinită, delir. Doza admisă este de jumătate de linguriță de pulbere de plantă la 250 ml apă clocotită, lăsându-se la infuzat (opărit) timp de 15 minute.

Sucul proaspăt de rostopască se folosește pentru tratarea negilor și bătăturilor.

Pagină realizată de dr. MARIA FILIMON

Şi totuşi există soluţii!

Disfuncția erectilă este o afecțiune subraportată și subdiagnosticată, care afectează peste 100 de milioane de bărbați și partenerele lor în întreaga lume. Ca o stare ce este asociată cu înaintarea în vârstă, dar nu obligatoriu, prevalența ei este de așteptat să crească.

Din păcate lipsa de cunoștințe despre *disfuncția erectilă*, combinată cu o reticență generală de a discuta probleme de ordin sexual, atât printre pacienți cât și doctori, îi lasă pe mulți bărbați cu impresia că nu e nimic de făcut în această problemă. *Și totuși...*

Bărbaților le rămâne să își învingă frica, rușinea, credințele false și să-și modeleze o existență mai bogată în cuplu.

✓ **Camere de aşteptare private Profesionalism şi discreţie totală** ✓

TIMIŞOARA: 056-434888

Bucureşti: 01-3111929 Baia Mare: 062-214243 Iaşi: 032-265551 Braşov: 068-333989

plăcerea este de partea ta!

ON CLINIC LTD

CENTRU MEDICAL INTERNAȚIONAL

(2365816)

De la un stadion la altul

CEA MAI CATEGORICĂ VICTORIE

● În întreaga istorie a meciurilor directe dintre UTA și Poli, nici măcar o dată nu s-a înregistrat un scor atât de categoric în favoarea „Bătrânei Doamne" ● Cele șapte goluri înscrise de arădeni, sâmbătă, sunt binevenite și din alt punct de vedere - fortificarea moralului, în perspectiva partidei intermediare de miercuri, de la Câmpia Turzii ● Rezultatul-record a scos în evidență **echipa**, înainte de orice remarcă personală ● Totuși, este imposibil să nu subliniem debutul lui Vezan, care și-a adus contribuția la succes, la vârsta de numai 16 ani ● Poli, în schimb, continuă să fie într-o situație disperată, fără ieșire ● Singura „portiță" de scăpare ar fi o eventuală fuziune. Interpelat în acest sens, antrenorul Mașcovescu ne-a declarat, însă, că nu are cunoștință despre date concrete, privitoare la această problemă ● Prin urmare, unul din miturile fotbalului românesc este în criză profundă. Celălalt este aproape de revenirea pe prima scenă. Două grupări emblemă, acum aflate la poli complet opuși.

Arădenii „perforează" din nou poarta timișoreană.
Foto: **ONORIU FELEA**

ADRIAN HÂRȚĂU

PE ULTIMA SUTĂ DE METRI

■ Lungă și disputată a fost această semifinală de campionat dintre B.C. ICIM și Sportul Studențesc. Dacă în urmă cu un an cele două formații s-au întrecut în finală, acum s-au întâlnit pentru a ajunge acolo. Câștig de cauză a avut echipa cea mai bună, deși, se știe, drumul până aici a fost nu tocmai ușor. ■ Degeaba spunea Carmen Brănișteanu, antrenoarea Sportului, că arbitrajul a favorizat Aradul. La București a fost taman invers în meciul 3. Și, în fond, valoarea dintre cele două grupări s-a văzut. ■ Nervos a mai fost antrenorul Zoran Visič pe arbitraj. E adevărat că arbitri au mai greșit pe ici pe colo, dar meritau nervii, domnule Visič? În Capitală a fost furt pe față și ați fost mult mai calm. Așa e pe la noi. La urma urmei importantă rămâne izbânda, nu? ■ Inexplicabilă căderea psihică și jocul slab al arădencelor în partida de vineri. De la 42-17 să se ajungă la 53-53! Finalul a fost dramatic, dar totul e bine când se termină cu...bine. ■ Are un stil de a te enerva antrenoarea Sportului...La București, în ambele confruntări a cerut time-out în ultimele secunde de joc, deși echipa sa se afla în avantaj. Era dreptul ei, într-adevăr. Acum, nu zicem că a fost răzbunare, dar tehnicianul ICIM-ului i-a plătit-o cu aceeași monedă. Așa, ca să vadă cum este. ■ Alături de campioanele en-titre au fost din tribune, Monica Brosovszki, Carmen Nastor și Andra Mandache. Cu siguranță, cele trei foste jucătoare ale Aradului le-au purtat noroc. ■ Una slabă, alta bună. Așa ar putea fi caracterizată evoluția Laurei Nițulescu în cele două zile de întreceri. Împotriva Livasului sperăm să o păstreze pe cea de-a doua. ■ Acum, atenția tuturor este îndreptată spre finală. Una pe care B.C. ICIM o joacă a cincea oară consecutiv și la finele căreia sperăm ca fetele noastre să (re)îmbrace tricourile de campioane. Partenera de întrecere, Livas Târgoviște a dispus în semifinale cu scorul general de 3-0 de „U" Cluj, pe meciuri: 77-41, 76-53, 53-50 și are avantajul disputării mai multor jocuri acasă. Prima „bătălie" este programată miercuri, 22 mai, la Târgoviște.

ADELA C.

Admiratoare pentru Burlacu, Apostol și Szijarto

● Excursia campionilor la Pitești și-a atins scopul, obținerea biletelor pentru finala Campionatului Național de baschet masculin. În ciuda faptului că antrenorul arădenilor, Dragan Petricevici spunea despre adversarul din semifinale, I.S.A. Pitești că: **„E echipa cea mai slab pregătită din campionat"**, victoriile din Trivale nu au fost prea facile. Ambele s-au conturat de abia pe final, pe fondul evoluțiilor aproape perfecte ale celor mai în formă „petroliști" în momentul de față, Milian Marjanovici și Cătălin Burlacu. ● Ultimul a fost felicitat chiar și de dificilul antrenor al Piteștiului, George Ziguli, care și l-ar dori pe „Urias" în curtea proprie din sezonul ce vine. Burlacu a mai fost și în atenția unor superbe domnișoare, care pe tot parcursul meciului de vineri i-au mai încurajat și pe Apostol sau Szijarto. Fetele alcătuiau naționala de volei-junioare a României și se aflau în acele zile într-un stagiu de pregătire în Pitești. ● Dacă popasul tradițional al West Petromului era hotelul „Muntenia", de data aceasta, pentru a evita cheltuieli inutile, a fost ales hotelul „Metropol". O alegere nu prea inspirată căci camerele numai spațioase nu erau, iar prețul hranei inventat peste noapte. Degeaba, petroliștii au servit parizer, căci au trebuit să plătească șuncă ... de curcan, mult mai costisitoare. Dar cum cu tupeul piteștenilor nu te poți pune, ardeleanul a tăcut și a scos banul din buzunar. ● O întâmplare mai puțin obișnuită s-a întâmplat în meciul de sâmbătă. Dorind să-l tempereze pe „principalul" Petricevici, care nu făcea altceva decât să le dea indicații elevilor săi, arbitrul Dumitrache l-a împins spre bancă pe antrenorul sârb. La următorul time-out, acesta din urmă a anunțat masa oficială că va depune plângere la F.R.B., împotriva „fluierașului" bucureștean. Supărarea i-a mai trecut după meci, când a decis să nu-și pună mintea cu Dumitrache. ● Până pe 25 mai, data primului meci al finalei, B.C. West Petrom se va limita la antrenamente, pentru că **„aș risca accidentarea unor jucători în eventualitatea unor jocuri amicale și nu îmi doresc acest lucru înaintea întâlnirilor cu Dinamo** (n.a. adversarul cel mai probabil al arădenilor în ultimul act)- a spus Dragan Petricevici.

CĂLIN MNERIE

Între ochiul lui Coraș și mustarul ineuanilor

◆ Atmosferă frumoasă pe arena Astra-CFR sâmbătă la derby-ul județean din C - VI, ACU Arad - Tricotaje Ineu. Conform valorii dintre echipe, gazdele s-au impus la pas, având în Blăniță - omul fără splină - un jucător în mare poftă de gol. ◆ Antrenorul „astralilor", Marcel Coraș a refuzat să-și scoată șapca din cap la conferința de presă. Motivul: un ochi tumefiat, la o miuță, așa cum ne-a spus chiar el. Să fie limpede, nu l-a bătut nimeni, cum cârcoteau unii în tribune. Era și cam greu la kilogramele lui Coraș. ◆ Fanii studenților nu au uitat „tratamentul" cu mustar, la care au fost supuși, în tur, la Ineu. Cel mai atacat -verbal - a fost tehnicianul Sandu Gaica, îndemnat să intre în teren ca la Dud. Apoi, la cât de slab au jucat câțiva ineunani, Sandu le dădea clasă. ◆ De la oaspeți l-am remarcat pe portarul Balint, pentru paradele sale din prima repriză, iar de la A.C.U., în afara lui Blăniță, un plus și pentru Pavel și C. Roșca. ◆ Bun arbitrajul orădeanului Damșa, e drept, la un joc care nu i-a pus probleme deosebite. ◆ În rest toate bune și frumoase, mai puțin felul cum au fost (ne)tratați reprezentanții mass-mediei, la final. Noi sperăm, că a fost vorba de o scăpare și ... data viitoare totul va fi bine.

D. SCRIDON

De anul viitor

Divizia A va fi formată tot din 16 echipe

● *Divizia B va avea trei serii*

Adunarea Generală a Federației Române de Fotbal (FRF) a hotărît, ieri, că, începînd din sezonul 2003/2004, Divizia A va fi formată din 16 echipe, din care vor retrograda direct trei formații. Divizia B va fi formată din trei serii a cîte 16 formații, dintre care vor retrograda în eșalonul al treilea cîte trei echipe, iar Divizia C va avea nouă serii a cîte 14 echipe dintre care vor retrograda ultimele patru formații din fiecare serie. O altă variantă a fost cea propusă de Liga Profesionistă de Fotbal (LPF), care dorea ca sistemul competițional pentru Divizia A să cuprindă 18 echipe, dintre care să retrogradeze direct patru formații, iar cea de a treia propunere supusă votului Adunării Generale a FRF a fost cea a Comitetului Executiv care a susținut un campionat format din 12 echipe, în care după sezonul regulat să se dispute play-off și play-out. Varianta adoptată a întrunit 106 voturi, cea propusă de LPF, 58, iar utima, 3 voturi. La începutul Adunării Generale au fost prezenți în sala de la Casa Fotbalului 167 de membri din 233.

Anul competițional 2002/2003:

Divizia A: 16 echipe
16-2 (retrogradate în B) - 14 echipe
14+2 (promovate din B) - 16 echipe pentru anul 2003/2004
-Echipele clasate pe locurile 13 și 14 în Divizia A susțin baraj cu formațiile clasate pe locul 2 în fiecare serie a Diviziei B. Pentru a participa la baraj echipele din Divizia A
trebuie să realizeze un barem minim de 25 de puncte.
Divizia B: 32 de echipe (2 serii x 16 echipe)
32-2 (promovate în A) - 30 echipe
30+2 (retrogradate din A) - 32 de echipe
32-4 (retrogradate în C) - 28 echipe
28+20 (promovate din C) - 48 echipe pentru 2003/2004
Divizia C: 128 de echipe (8 serii x 16 echipe)
128-20 (promovate în B) - 108 echipe
108+4 (retrogradate din B) - 112 echipe
112-28 (retrogradate în D) - 84 echipe
84+42 (promovate din D) - 126 echipe pentru 2003/2004
-La toate diviziile este obligatorie realizarea baremului minim de 22 de puncte.

Anul competițional 2003/2004:

Divizia A: 16 echipe
16-3 (retrogradate în B) - 13 echipe
13+3 (promovate din B) - 16 echipe
Divizia B: 48 de echipe (3 serii x 16 echipe)
48-3 (promovate în A) - 45 echipe
45+3 (retrogradate din A) - 48 echipe
48-9 (retrogradate în C) - 39 echipe
39+9 (promovate din C) - 48 echipe
Divizia C: 126 echipe (9 serii x 14 echipe)
126-9 (promovate în B) - 117 echipe
117+9 (retrogradate din B) - 126 echipe
126-42 (retrogradate în D) - 84 echipe
84+42 (promovate din D) - 126 echipe
La toate diviziile este obligatorie realizarea baremului de puncte astfel:
-Divizia A și B - minimum 22 de puncte
-Divizia C - minimum 18 puncte.

Balcaniada la culturism și fitness

Arădenii, dezamăgiți dar nu umiliți

Un număr de 87 de concurenți din opt țări au participat sâmbătă, la Bistrița, la Campionatele balcanice de culturism și fitness. Lotul arădean a fost format din Eugen Kantor (legitimat în acest an la clubul Astra Arad), Mihai Dehelean, cei doi concurând la categoria masters, plus 80 kg. și Simona Dragalina vice-campioana de anul trecut, la seniori.

Desfășurată intr-un ritm sufocant, balcaniada a comprimat atât senifinala cât și finala într-o singură zi: sâmbătă. Simona Dragalina (categ.52 kg.) aflată în competiție directă cu campioana și vice-campioana Europei a obținut un loc patru. Cum în toți Balcanii nu s-au găsit competitori cu aceeași vârstă cu cei doi arădeni atât Kantor cât și Dehelean au avut handicapul de a concura cu sportivi mai tineri cu 10-15 ani, decât ei. Așa se explică faptul că deși amândoi erau în condiție fizică de vârf, Eugen Kantor a obținut o medalie de bronz iar Mihai Dehelean un loc șase.

D. SAVA

Campionatul Județean „Onoare"

Seria A

Rezultatele etapei a XXV-a: Partizan Satu Mare - Podgoria Ghioroc 2-2; Unirea Șeitin - Voința Macea 1-1; Olimpia Bârzava - Stăruința Dorobanți 6-1; F.C. Sânleani - Foresta Sânpetru German 4-1; Inter Zimand Cuz - A.S. Vinga 1-0; Victoria Felnac - Victoria Zăbrani 5-4; Glogovăț 99 - Unirea Sântana 1-1. Voința Zimandul Nou a stat.

Etapa următoare (duminică, 19 mai 2002): Ghioroc- Felnac; Macea - Satu Mare; Dorobanți - Zimandul Nou; Sp. German - Bârzava; Vinga - Sânleani; Zăbrani - Glogovăț 99; Sântana - Zimand Cuz. Șeitin stă.

Clasament

1. Zimand Cuz	23	17	1	5	65-28	52	(+16)
2. Bârzava	23	16	4	3	61-29	52	(+16)
3.Macea	24	15	6	3	50-17	51	(+15)
4. Zimandul Nou	23	13	3	7	44-34	42	(+6)
5. Sânleani	23	11	3	9	54-47	36	(0)
6. Șeitin	24	11	2	11	57-49	35	(-1)
7. Dorobanți	23	11	1	11	55-59	34	(+1)
8. Ghioroc	24	9	2	13	61-63	29	(-4)
9. Zăbrani	23	9	2	12	40-46	29	(-4)
10. Satu Mare	24	8	4	12	46-63	28	(-11)
11.Vinga	23	8	3	12	42-43	27	(-6)
12. Sp. German	23	8	3	12	37-56	27	(-6)
13. Felnac	24	7	2	15	49-64	23	(-13)
14. Glogovăț 99	23	7	2	14	40-60	23	(-13)
15. Sântana	23	5	2	16	33-64	17	(-16)

* Podgoreana Covăsânț s-a retras din campionat

Seria B

Rezultatele etapei a XXV-a: Viitorul Șepreuș - Cetate Dezna 3-0; Victoria Berechiu - Minesis Gurahonț 3-1; Șoimii Șimand - Crișul Alb Șicula 3-0; Dinamo Sebiș - Codru Hășmaș 2-1; F.C. Național Sintea Mare - Recolta Apateu 7-2; Flacăra Țipari - Olimpia Bocsig 2-1. Dacia Beliu și Progresul Nădab au stat.

Etapa următoare (duminică, 19 mai 2002): Nădab - Beliu; Gurahonț - Șepreuș; Șicula - Berechiu; Hășmaș - Șimand; Apateu - D. Sebiș; Bocsig - Sintea Mare. Dezna și Țipari stau.

Clasament

1. D. Sebiș	22	18	0	4	69-26	54	(+21)
2. Sintea Mare	22	17	2	3	69-29	53	(+17)
3. Șimand	22	17	2	3	63-30	53	(+17)
4. Șicula	22	14	1	7	58-41	43	(+10)
5. Șepreuș	21	10	2	9	46-44	32	(-1)
6. Nădab	21	9	2	10	54-58	29	(-1)
7. Bocsig	21	9	1	11	38-38	28	(-1)
8. Berechiu	22	8	2	12	48-58	26	(-7)
9. Apateu	21	8	2	12	37-52	26	(-4)
10. Țipari	23	8	1	14	39-51	25	(-8)
11. Hășmaș	21	8	0	13	36-51	24	(-3)
12. Gurahonț	22	6	4	12	37-50	22	(-11)
13. Beliu	22	6	1	15	49-72	19	(-11)
14. Dezna	21	3	2	16	25-65	11	(-23)

* Dinamo Zărand și Forest Moneasa au fost excluse din campionat.

MINISTERUL FINANȚELOR PUBLICE
D.G.F.P. ARAD
Administrația Finanțelor Publice a orașului Lipova
ANUNȚĂ

În temeiul art. 53, 55 din O.G. 11/1996 privind executarea creanțelor bugetare, aprobată prin Legea nr. 108/1996,
vânzarea prin licitație publică în data de 28.05.2002, orele 10,00,
la sediul Administrației Finanțelor Publice a orașului Lipova,
str. N. Bălcescu nr. 5, a următoarelor bunuri mobile,
proprietatea debitorului S.C. INFRAM" S.R.L. Lipova:
■BANDA TRANSPORTOARE PENTRU PANTOFI: 300.000.000 lei;
Prețurile nu includ T.V.A.
Informații suplimentare la telefon 057/562597,
sau la sediul Administrației Finanțelor Publice a orașului Lipova.
(2366313)

MINISTERUL FINANȚELOR PUBLICE
D.G.F.P. ARAD
Administrația Finanțelor Publice a orașului Lipova

În temeiul art. 53, 55 din O.G. 11/1996 privind executarea creanțelor bugetare, aprobată prin Legea nr. 108/1996, se face cunoscut prin prezenta că în data de **29.05.2002, orele 10,00**, la sediul Administrației Finanțelor Publice a orașului Lipova, str. N. Bălcescu nr. 5, **se vor vinde prin licitație publică** următoarele bunuri mobile, proprietatea debitorului S.C. FILADELFIA EBEN EZER S.R.L Lipova:
- Fierăstrău circular: 45.000.000 lei;
- Cherestea tei - 15 mc : 45.000.000 lei

Prețurile nu includ T.V.A.
Informații suplimentare la telefon 057/562597,
sau la sediul Administrației Finanțelor Publice a orașului Lipova.
(2366313)

Firmă italiană de mobilă

caută colaboratori
(agenți economici)
în județul Arad, în vederea
executării componentelor
pentru scaune din fag neaburit.
TELEFON: 0039 - 3287494285
e - mail: cristibocancea@yahoo.it
(C.A.)

AUTOHTON ALLPIC S.A.
Timișoara, Aleea Viilor nr. 24
Incinta AGROTRANSPORT
(Mehala)
Tel/fax: 056.294973;
Tel: 143278; 242208

NOU - EUROPROFILE
IPE, HEA, HEB!
OFERTĂ
..PROMOȚIONALĂ..

- ▼ Tablă Zn 0,4 mm - 17.501 lei/kg (112.010 lei/coală)
- ▼ Tablă Zn 0,5 mm - 17.108 lei/kg (136.870 lei/coală)
- ▼ Tablă striata lacrima 4 x 1000 x 6000 mm - 14.500 lei/kg
- ▼ Țeavă neagră instalații 1/2" - 15.413 lei/m; 3/4" - 19.994 lei/m; 1" - 32.347 lei/m; 1 1/4" - 39.803 lei/m; 1 1/2" - 44.157 m; 2" - 69.283 lei/m; 2 1/2" - 86.449 lei/m; 3" - 107.575 lei/m; 4" - 170.059 lei/m;
- ▼ Tablă decapată de la 0,4 mm - 3,75 mm;
- ▼ Tablă groasă LTG, LBC de la 3 mm - 150 mm

la prețuri promoționale.
Prețurile nu includ TVA.

Distribuitor autorizat:
ISPAT - SIDEX S.A.
DUCTIL și DUCTIL STEEL, BUZĂU,
ARMĂTURA CLUJ, INTFOR GALAȚI,
PETROTUB ROMAN,
SILCOTUB ZALĂU,
ZIMTUB ZIMNICEA
(9397724)

Mercedes-Benz

Reparatii autovehicule, instalații climatizare, tinichigerie, vopsitorie, reglaje directie, unghiuri de fuga

Piese schimb

Service 24 h

Intotdeauna acolo unde aveți nevoie de noi!

AutoSchunn Partener autorizat Mercedes-Benz
ARAD - Micalaca DN 7 Tel/Fax 057/286680, 281474 www.auto-schunn.ro
(c.)

Agenția Județeană pentru Ocuparea Forței de Muncă
Str. Gh. Lazăr nr. 20

PUBLICAȚIE DE VÂNZARE **Anul 2002 luna 05 ziua 10**

În temeiul art. 55 din O.G. nr. 11/1996 privind executarea creanțelor bugetare, aprobată prin Legea nr. 108/1996, cu modificările și completările ulterioare, se face cunoscut prin prezenta că în data de 28.05.2002, ora 10, la sediul A.J.O.F.M. Arad, str. Gh. Lazăr nr. 20, cam. 103,

se va vinde prin licitație publică următoarele bunuri mobile aparținând S.C. AR ICIM SRL ARAD.
- AUTOSPECIALIZATĂ - BETONIERĂ 311696 MERCEDES 2629 B 6X4 - ARAD 54 YCY - preț, 951.900.000 lei
- AUTOSPECIALIZATĂ - BETONIERĂ 311764 MERCEDES 2527 B 6x4-AR 55 YCY- preț 1.269.200.000 lei
- AUTOSPECIALIZATĂ - BETONIERĂ 311763 MERCEDES 2527 B 6X4 -AR 56 YCY - preț, 1.110.550.000 lei
- EXCAVATOR LIEBHERR 942 - preț, 784.900.000 lei

Prețurile nu cuprind T.V.A

Eventuale informații se pot obține la sediul A.J.O.F.M. Arad, sau la telefon 057/214551.
(2366314)

EST TRANS CONSTRUCT

MĂSURA ECONOMIEI TALE R

Vinde

ȚIGLE TIP JAMINA

CAL. I IMPORT UNGARIA

(2365979)

ARAD CALEA RADNEI NR. 262 TELEFON 252.258

Spitalul Clinic Județean Arad

solicită oferte de preț **pentru legume proaspete și cartofi.**

Ofertele se vor depune în plic închis, însoțite de o declarație de eligibilitate la sediul spitalului (secretariat) până la data de 23.05.2002, ora 14,00.

Plicurile vor fi deschise în vederea selecției de ofertă pentru atribuirea contractului de achiziții, în data de 24.05.2002, ora 10,00.

(2366225)

S.C. DIALMA S.R.L.
Arad, str. Câmpul Liniștii 1

Firmă cu tradiție în Arad în domeniul confecțiilor tip sport, având filiale în Alba Iulia și Bacău

ANGAJEAZĂ:
- **confecționere** la mașini de cusut
- **tinere necalificate** care doresc să învețe meseria de confecționer textil

ASIGURĂM:
- tichete de masă
- transport gratuit de la UTA la fabrică și retur
- pentru cei din județ plata abonamentelor de transport
- asistență medicală gratuită la sediul firmei

GARANTĂM
locuri de muncă și câștiguri în regie sigure, în condiții de lucru deosebite, într-un singur schimb.
(9397993)

S.C.
AMET
S.A.

DISTRIBUITOR AUTORIZAT
PRODUSE
S.C. FLACĂRA S.A.
PLOIEȘTI

- Cazan baie cu postament
- Plite pentru sobe
- Uşi teracotă
- Sifoane pardoseală
- Console chiuvetă
- Maşini de carne
- Maşini de nucă şi universale
- Cratițe şi ceaune din fontă

ADAOS COMERCIAL 0%

VÂNZĂRI EN-GROS prin magazinul din:
CALEA AUREL VLAICU BL.I 9
TELEFON 057/247.197

(2365997)

Câştigător al titlului european „Maşina Anului" în 2002.

PEUGEOT 307.
ÎNCREDERE LA CAPACITATE MAXIMĂ

Şi la un preț începând de la 10.062* EURO.
Leasing 3 ani: • 197* EURO/lună
• 3.018* EURO avans
• 2.012* EURO valoare reziduală

307 PEUGEOT

AUTO SML - CONCENSIONAR PEUGEOT, Calea Timişorii nr. 212, Arad, tel: 057/278.738

* plus TVA

(c.b.)

Iată, dacă încă nu o ştii,
lista abonamentelor RDS Link:

- **MAIL LINK** / cont de e-mail - 3$/lună
- **EASY LINK** / 15 ore de navigare - 4$/lună
- **NIGHT LINK** / trafic nelimitat 19.00 - 07.00 - 5$/lună
- **POWER LINK** / trafic nelimitat non-stop - 10$/lună
- **CABLE LINK** / conexiune internet permanentă prin cablu TV

Pentru detalii, intră pe www.rdslink.ro

RDS LINK
SIMȚI DIFERENȚA?

Arad, Piața Spitalului, bl. 28, parter / e-mail: arad@rdslink.ro
comercial: 057-228202, fax: 057-228201 / tehnic: 057-228200

(c.b.)

Vă oferă un bogat sortiment de MOBILIER

LA **PREȚURI ACCESIBILE**

LIA ARDELEAN

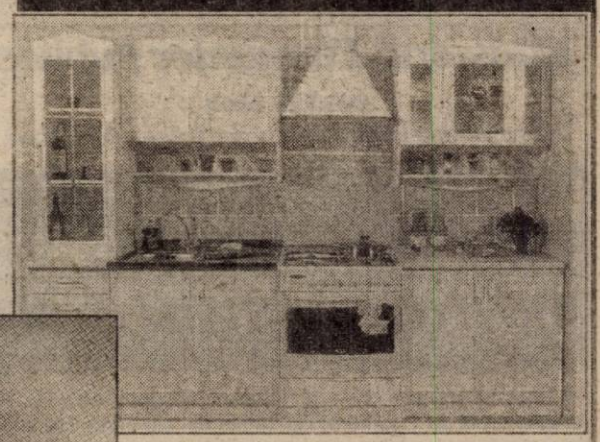

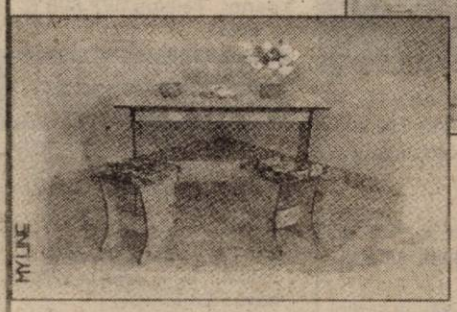

Vă invităm să ne vizitați la
EXPOZIȚIA CU VÂNZARE din
ARAD, str. Lacului nr. 8
(Casa de Cultură a Sindicatelor)
tel. 057/235 666

(2365814)

VÂNZARE ȘI ÎN RATE

INTERNET NON-STOP!

NET caie

PREȚURI PROMOȚIONALE!

11 posturi de lucru Compaq, Pentium 4, ecran extra plat, DVD, placă audio!

Arad, str. Eminescu 55-57 (casa Jelen, în curte)

(C.)

Ministerul Finanțelor Publice

D.G.F.P. Arad

Administrația Finanțelor Publice a Orașului Lipova

Anunță **În temeiul art. 53, 65 din O.G. 11/1996 privind executarea creanțelor bugetare, aprobată prin L. nr. 108/1996, vânzarea prin licitație publică în data de 24.05.2002, orele 10,00, la sediul Administrației Finanțelor Publice a Orașului Lipova, str. N. Bălcescu. nr. 5, a următoarele bunuri imobile, proprietatea debitorului Socom Mureșul Lipova:**

● **Atelier croitorie**, compus din 5 încăperi + utilitățile aferente, construite din cărămidă, situate în localitatea Lipova, str. Bugariu, nr. 10 (piața argoalimentară - Complex Producție Socom Mureșul, etajul II), la prețul de **450.000.000 lei.**

Prețurile nu includ T.V.A.

Condiții de participare: - oferta scrisă și taxa de participare 10% din prețul de pornire al licitației, depusă până la data desfășurării licitației.

Informații suplimentare la telefon 057/562597 sau la sediul Administrației Finanțelor Publice a Orașului Lipova.

(2366313)

S.C. „COMTEX" S.A. ARAD

Închiriază spații comerciale în Arad

1. Aleea Muncii nr. 7 Bl. E (Aradul Nou) ..... 129 mp.
2. Str. Cernei (Fosta Mețianu) nr. 1 ..... 189 mp.
3. Calea Aurel Vlaicu Bl. Z 22 ..... 170 mp.
4. Micălaca Bl. 511 Sc. B ..... 126 mp.
5. Micălaca Bl. 511 Sc. A ..... 100 mp.
6. Micălaca Bl. 547 ..... 287 mp.
7. Sediu (B-dul Revoluției nr. 82 (Birouri+Depozit) .. 616 mp.

Informații: Sediul societății B-dul Revoluției nr. 82 sau la telefon: 057/255642; 255641; 092369783.

Ministerul Finanțelor Publice

D.G.F.P. Arad

Administrația Finanțelor Publice a Orașului Lipova

Anunță În temeiul art. 53, 65 din O.G. 11/1996 privind executarea creanțelor bugetare, aprobată prin L. nr. 108/1996, vânzarea prin licitație publică în data de 27.05.2002, orele 10,00, la sediul Administrației Finanțelor Publice a Orașului Lipova, str. N. Bălcescu, nr. 5, a următoarelor **bunuri imobile**, proprietatea debitorului S.C. „AGROMEC" GHIOROC S.A.:

● **Bloc locuințe P + 4**, compus din 25 garsoniere și 10 apartamente cu 1 cameră, construite din elemente prefabricate din beton armat, situate în localitatea Ghioroc (centrul-Bloc S.M.A. P+4), la prețul de **800.000.000 lei.**

Prețurile nu includ T.V.A.

Condiții de participare: oferta scrisă și taxa de 10% din prețul de pornire, depuse până la data desfășurării licitației.

Informații suplimentare la telefon 057/562597, sau la sediul Administrației Finanțelor Publice a Orașului Lipova.

(2366313)

MATRIMONIALE

CĂSĂTORII ÎN GERMANIA pentru doamne și domnișoare drăguțe, serioase. Telefon 279251, 093 207 324. (12725)

Tânără sexi, te aștept pe tine în patul meu. Telefon 091.778.190. (15394)

Tânără sexi, te aștept să vii. Telefon 094.160.682 (15407)

VÂNZĂRI APARTAMENTE O CAMERĂ

Vând apartament 1 cameră, Vlaicu, îmbunătățiri, 4.900 USD, zonă liniștită. Telefon 270856, 092 257 409. (15309)

Vând urgent apartament o cameră (zona 300 Micălaca), îmbunătățiri. Telefon 280251. (12685)

Vând urgent garsonieră, UTA, et. 2, parchetată, faianțată, gresiată, 4.000 Euro. Telefon 057/258990; 091.097.689. (12573)

Vând apartament o cameră, bloc, zona Alfa. Telefon 277887. (13152)

Vând garsonieră, confort I, Poetului. Telefon 212389, după ora 17. (13051)

Vând apartament o cameră, zona Gării, str. Miron Costin, et. III. Telefon 057-329148 (13147)

Vând garsonieră cf. III, Fortuna, bl. A10/2, ap. 82, 2.300 USD, negociabil. Telefon 093 307 269. (15276)

Vând garsonieră Ch. Criș, str. Înfrățirii nr. 151A. Telefon 092 571 342. (1159194)

Vând garsonieră et. III, Micălaca, 3.500 USD. Telefon 279718; 094.542.931. (15361)

VÂNZĂRI APARTAMENTE DOUĂ CAMERE

Vând apartament 2 camere, ultracentral, 75 mp, dependințe, balcon, zona Ziridava. Telefon 094 784 443. (12646)

Vând 2 camere Aradul Nou, 3.900 USD. Telefon 228853. (15237)

Vând apartament 2 camere decomandate, contorizat, aer condiționat, etaj 4/4, boxă, garaj, Micălaca, bloc 104, preț 9.800 USD, negociabil. Telefon 057/279613; 094.623.670. (12833)

Vând urgent apartament 2 camere, decomandat, cu mobilă + garaj, et. I, renovat complet. Telefon 259520, 094 325 620. (13010)

Vând convenabil apartament 2 camere, dependințe, la parter, în casă, în curte, cumpărat în baza Legii 112, Mețianu. Telefon 235804. (13081)

Vând 2 camere, 58 mp, 1.800$, negociabil, Vladimirescu, str. Gării nr. 28, bl. 225, et. II, ap. 38. (15273)

Vând apartament 2 camere, Vlaicu, bl. A2, 7.000$. Telefon 229821, 095 871 022. (15320)

Vând apartament 2 camere (Tribunal-ADAS), 100 mp, parter. Telefon 092 606 527 (15351)

VÂNZĂRI APARTAMENTE TREI CAMERE

Vând 3 camere, ultracentral, et. I, parchet, 14.000 USD. Telefon 253364 092 257 409. (15309)

Vând apartament trei camere, decomandat, 2 balcoane + logie. Telefon 277007, orele 7-22. (13104)

Vând apartament 3 camere, cu spațiu comercial. Telefon 514071. (12801)

Vând apartament 3 camere, etaj I, decomandat, parchetat, (ne)mobilat, Micălaca-Orizont. Telefon 092.569.885. (13183)

Vând apartament 3 camere, et. II, zona Miorița, parțial pus la punct, contorizat, preț rezonabil, pentru contactat, seara. Telefon 263463; 095.588.653. (13055)

Vând apartament 3 camere, la casă, zonă centrală. Telefon 276990 seara; 094.783.858. (12816)

Vând apartament 3 camere, ultracentral, Legea 112. Telefon 283906. (12639)

Vând apartament 3 camere, decomandat, garaj, pivniță, Z32. Telefon 218563. (12761)

Vând apartament 3 camere, Revoluției, finisat, curat. Telefon 093 183 744. (15280)

Vând apartament la casă, 3 camere, cumpărat cu Legea 112. Telefon 284083. (15307)

Vând apartament 3 camere, central, amenajat occidental cu living, scară interioară, 2 băi, contorizat. Telefon 057-338314, 095 698 829. (15343)

Vând urgent apartament în Alfa, 3 camere, tâmplărie aluminiu, geamuri termopan, ușă blindată, contorizare, ultramobilat, 27.000$ negociabil. Telefon 277369 după ora 19 sau 093 169 998. (15346)

VÂNZĂRI APARTAMENTE PATRU-CINCI-ȘASE CAMERE

Vând 6 camere, ultracentral, et. I, renovat, 40.000 USD. Telefon 253364, 096 231 477. (15309)

Vând apartament 5 camere, decomandat, etaj 2, PRAPORGESCU și garaj cărămidă. Telefon 098.237.870. (13179)

Vând apartament 4 camere, 4/7, lângă Billa. Telefon 057-267793. (15283)

VÂNZĂRI CASE

Vând casă central, (subsol, parter, mansardă-nefinalizată), fără intrare auto, intrare sub poartă comună 2 familii dar casa și curtea complet separate, preț 25.000$. Telefon 214416, 250890, 093 852 189. (12528)

Vând casă, recent renovată, 4 camere, 500 mp, curte, grădină, singur în curte, str. Kogălniceanu nr. 33. Telefon 210288, 094 522 034. (15333)

Vând casă 3 camere, bucătărie, localitatea Zimandul Nou nr. 315. Telefon 095.664.874.

Vând casă, zonă centrală, în Ghioroc, nr. 481. Telefon 531308 și 094.195.077. (1855388)

Vând casă zonă centrală, vad comercial foarte bun, preț negociabil, zilnic orele 11-17. Telefon 233563. (12520)

Vând casă în Grădiște, preț negociabil 28.000 USD. Telefon 235098. (13091)

Vând casă în apropierea Complexul Jackson, preț negociabil. Telefon 235524, 095 969 147. (1855914)

Vând casă Pâncota, cu toate utilitățile, grădină mare, preț negociabil 12.500 USD. Telefon 057/281228. (13129)

Vând casă Micălaca, 3 camere, dependințe, grădină. Telefon 092.226.403; 092.620.267. (15228)

Vând casă bună pentru privatizare, preț 12.000 $ negociabil. Telefon 286541; 092.542.103. (15236)

Vând în Arad-Gai, casă nouă cu etaj, pivniță, anexe, grădină, finisată 90%, 55.000 USD. Telefon 235289. (15524)

Vând casă în Pecica, zona gării și Dacie 1310. Telefon 057/468522. (9397682)

Vând casă cu etaj, str. Petru Rareș, prosibil privatizare. Telefon 234257. (13022)

Vând casă 4 camere, zona UTA, Câmpul Liniștii, încălzire proprie, 2 băi, garaj, grădină, vizavi Vama Arad, 14.800$. Telefon 250966, 270856, 092 344 621. (12724)

Vând casă comuna Covăsânț nr. 178, negociabil. Telefon 090 450 416. (15258)

Vând casă Aradul Nou + anexe 400 mp, apă, gaz, 26.000 Eu. Telefon 287550, 094 595 025. (15255)

Vând casă 2 camere, baie, gaz, intrare auto, lângă Școala de șoferi. Telefon 259461. (15287)

Vând casă în Pâncota, str. Horia nr. 25. Telefon 466670. (9646962)

Vând (schimb cu centru) 1/2 vilă în Cadas (Confecții), str. Lungă 11-13. Telefon 233573. (15338)

Vând casă cu grădină, cartier Sînicolaul Mic, Arad. Telefon 093.775.719. (15384)

Vând casă în Bujac, 2 camere, bucătărie, hol+ anexă, preț 11.000 USD, negociabil și o vacă Holstein 6 ani, 20.000.000 lei. Informații telefon 273751; 095.960.659. (1855923)

VÂNZĂRI SPAȚII

Vând spațiu comercial 50 mp, Fortuna-Vlaicu. Telefon 094 693 497, 251725. (13105)

Vând farmacie umană, funcțională, cu spațiu propriu. Telefon 281405, 091 197 308. (15299)

Ofetă de sezon! Vând urgent bar cu terasă pe Strandul Neptun, preț 6.000 $ negociabil. Informații telefon 093 198 095, 091 285 073, 057-218763. (15341)

Vând spațiu birouri 100 mp, parter, ultracentral, amenajat. Telefon 095 439 024. (15336)

Vând (închiriez) spațiu central, Ch. Criș, 250 mp și 10 stâlpi beton pentru vale. Telefon 094 611 012. (1159192)

VÂNZĂRI TERENURI

Vând loc de casă în Galșa, 740 mp, comuna Șiria. Informații Mara Elena, Galșa nr. 46. (12796)

Vând teren intravilan, 5000 mp, Aradul Nou, apă, gaz, curent, agent termic. Telefon 092.355.963. (12808)

Vând 3,4 ha teren intravilan, pe șoseaua de centură între stația PETROM - Grădiște și bariera CET, front stradal 86 m. Telefon 094.477.114. (13058)

Vând fermă 300 mp cu apă, curent și ieșire la pășune. Telefon 093.715.915. (1154569)

Vând loc de casă cu construcție mică, apă, canalizare, curent, gaz, fântână, 1.000 mp. Telefon 095 882 091. (15288)

VÂNZĂRI AUTO

Vând Mitsubishi Spacewagon 1,8 TD, 7 locuri, 1991, 4.000 USD. Telefon 093.235.851. (12562)

Vând IZOTERMĂ FRIGORIFICĂ MERCEDES, 8,2 t util, trapă, 4.500 $. Telefon 092 537 335. (12764)

Vând Mercedes Cobra 200, preț 1400 Euro. Telefon 094.184.685. (12814)

Vând Opel Vectra B, 1997, impecabil, preț 7.400 $ și VW Bora, 2001, Euro 4, 16.600 EURO. Telefon 094.813.406. (1855392)

Vând ANVELOPE second-hand AUTOTURISME, ARO, CAMIOANE, prețuri avantajoase. Telefon: Arad - 259339; 094.706.321; Lipova - 563027, 563145. (12564)

Vând combină C.14, stare foarte bună. Telefon 233325; 094.439.365. (12994)

Vând Mercedes MB 100, an fabricație 1989. Telefon 092.336.307; 057/283020. (13161)

Vând combină străină și vilbrochen pentru U 650. Telefon 094.882.963. (13159)

Vând tractor U 650, localitatea Șepreuș, nr. 867. Telefon 532634. (13121)

Vând SEMIREMORCI BASCULANTE și cu PRELATĂ, noi, leasing. Telefon 092.698.870, 092.294.646. (2366151)

Vând R5 GT Turbo an '88, pentru piese, 1000 EU. Telefon 093.045.296. (15230)

Vând Dacia 1310, CIV, numere noi VR + asig., an '81, stare foarte bună, 500 $. Telefon 093.045.296. (15230)

Vând camion IFA L 50 sau schimb cu lemn construcție, cabină dublă, CIV, VT, stare de funcționare. Telefon 094.477.114. (13058)

Vând combină C14, în stare de funcționare. Informații localitatea Șicula nr. 433. (1154563)

NOU! Vând în LEASING AUTOTURISME și AUTOUTILITARE, an 2001, peste 30 de modele, fabricație europeană. Adresa: ARAD, str. D. I. Rațiu nr. 13, telefon 095.106.363; www.arautoleasing.ro. (10000)

Vând camion Renault sarcină utilă 3,5 tone, stare perfectă de funcționare, an fabricație 1988. Telefon 092.249.472. (13062)

Vând Opel Kadett 1,4i, fabricat 1990, 90.000 km. Telefon 284167. (13026)

Vând Opel Vectra 1,7 TD, an 1996, clima. Telefon 092.249.495. (13008)

Vând Ford Transit marfă Diesel, 1985, Dacia Papuc, preț convenabil. Telefon 094.607.117. (1154565)

Vând microbus Mercedes 208, din 1990, 8+1 înalt și lung. Telefon 094 797 831, 057-535147. (12726)

Vând Saviem 7 tone. Telefon 057 - 270986. (12262)

Vând cauciucuri microbus noi 225-70-15 C. Telefon 279582. (9806)

Vând Mercedes Cobra, neînmatriculat, 750 Eu, negociabil și Ford Taunus, înmatriculat. Telefon 095 087 431. (13147)

Vând Mercedes 190D, alb, trapă, 3.800$. Telefon 349558, 095 418 046. (13196)

Vând camionetă Diesel (Opel) 200$ și motor Fiat 1,9 TDI. Telefon 249558, 095 418 046. (13196)

Vând plug P4/30. Informații Rădești, telefon 315009. (1154684)

Vând cap tractor Mercedes 1844LS/1994, 20.000 Eu, semiremorcă Sud Taimer/1996, 11.000 Eu. Telefon 287550, 094 595 025. (15255)

Vând piridog și tractor. Telefon 094 607 075, 349559. (15275)

Vând urgent Renault 21 din 89, înscris, 2.500 Eu, negociabil și piese de Renault 18. Sânleani 168, telefon 381537, zilnic. (15272)

Vând Ford Escort 1,6D, 1990, 3.200 USD negociabil. Telefon 095 991 675. (15262)

Vând autoturism Dacia Nova, an fabricație 1998. Telefon 214461, 214491. (15318)

(Continuare în pagina 17)

ABONEAZĂ-TE LA ADEVĂRUL

Pentru luna iunie, prețul abonamentului rămâne 60.000 lei

PENTRU ABONAȚI, ZIARUL COSTĂ DOAR 2400 LEI

Se pot face abonamente și pe trei luni, șase luni și un an, abonații nefiind afectați de majorările de preț ulterioare.

Cititorii care doresc să se aboneze la cotidianul „Adevărul" și întâmpină dificultăți în contractarea abonamentelor sunt rugați să sune zilnic, între orele 8-16, la Oficiul Județean de Poștă Arad (tel. 230.850) sau la redacția ziarului nostru (tel. 281.797).

(Urmare din pagina 16)

Vând Dacia Break, an fabricație 1989, stare bună, preț avantajos. Informații telefon 466665. (9646963)

Vând Dacia 1310, stare foarte bună, verde metalizat, cu trapă, an fabricație 1994, preț 1.900 Eu, negociabil. Pâncota, telefon 466017, 090 840 499. (9646964)

Vând Mercedes Cobra, stare perfectă de funcționare, preț 80 mil. negociabil. Informații telefon 094 627 357. (115486)

Vând ARO camioneză, 1993, cauciucuri, suspensie, baterii, VT 2004, CIV. Telefon 094 574 379. (1154685)

Vând Audi 100 CC Diesel, an 1984, P.F. 2.300 $. Telefon 094 611 012. (1159192)

Vând Dacia papuc 1307, 5 locuri, acoperită cu fibră de sticlă, an 1995, preț 1.900 $. Telefon 090 779 006. (1159190)

Vând Dacia 1310, an 1990, CIV, folie, stare foarte bună, preț negociabil. Telefon 520055, 095 203 486. (1159193)

Vând Dacia 1300, an 1980, stare foarte bună, CIV, nr. noi, VT 2003, preț 650 Eu, negociabil. Telefon 275390. (15348)

Vând SRD motor Saviem, basculantă, stare de funcționare. Telefon 092 441 742. (15335)

Vând Dacia 1310, an 1997, preț 1.550 $. Telefon 057-276262, 090 012 124. (15330)

Vând tractor nemțesc, în 3, Șimand 210. Telefon 095 543 972. (15329)

Vând Oltcit, 1991, CIV, numere noi, stare de funcționare bună, 450 USD, negociabil. Telefon 095.520.484. (15366)

Vând automobil mixt furgon, cabină separată, 4+1 uși, Dacia 1307, an fabricație 1993, preț informativ 1300 $. Telefon 280595, zilnic, orele 11-13. (15376)

Vând tractoare agricole mari, străine, stare bună. Telefon 381022; 094.199.321. (15388)

Vând Dacia 1410, vișiniu metalizat, 14.000 km, 1998, stare apropiată de nouă, geamuri ionizate, casetofon. Telefon 094.391.896. (15392)

Vând ANVELOPE second hand și ANVELOPE regravate pentru camioane, prețuri negociabile. Telefon 093.677.666. (1855922)

VÂNZĂRI ELECTRO

Vindem: VITRINE frigorifice, CAMERE frigorifice, AGREGATE frigorifice, DULAPURI frigorifice, CONDENSATOARE, VAPORIZATOARE; panouri frigorifice - termoizolante; garanție. Telefon 281384, orele 8-18. (9379)

Vând TV color cu telecomandă și garanție (1.500.000-4.000.000 lei), mașini spălat automate, video, str. Unirii nr. 4, orele 10-18. Telefon 284000. (13097)

Vând TV color, mașini de spălat, video, CD player, toate cu garanție, prețuri avantajoase (TV 1.500.000-4.000.000 lei, mașini spălat 2.000.000-5.000.000). Telefon 275681. (13097)

Vând CASE MARCAT FISCALE, CÂNTARE și PLATFORME ELECTRONICE, NUMĂRĂTOARE de BANI. Telefon 282829; 272727. (f.2365911)

Vând televizoare color, mașini de spălat, frigidere, congelatoare, la prețuri accesibile, garanție 6-12 luni. Telefon 057 - 233511; 091.076.611. (12869)

Vând CASE MARCAT FISCALE, CÂNTARE ELECTRONICE și CONSUMABILE. Telefon 281188; 211211. (c.96)

Vând foarte avantajos, eventual cu plata în rate, frigider mic cu congelator Siemens fabricat 2001. Telefon 289667. (12510)

Vând TV color Philips 37-51 cm, fabricat 2000, cu plata în rate. Telefon 274118. (12510)

Vând mașină de spălat automată Bock, fabricație 2001, 1.400 rotații/minut, eventual cu plata în rate. Telefon 289667. (12510)

Vând congelator Boch 4 sertare. Telefon 274118. (12510)

Vând mixer orchestră 12 canale stereo, cu putere separată și boxe Dynacord. Telefon 289667. (12510)

Vând combină frigorifică generație nouă, cu dozator gheață + apă rece, eventual cu plata în rate. Telefon 274118. (12510)

Vând turn muzical deosebit foarte puțin folosit 2x200 W cu boxe, Sony. Telefon 274118. (12510)

Vând piese și accesorii pentru orice tip mașină de spălat automată. Telefon 289667. (12510)

Vând amplificator Dolby Sourand Philips cu boxe și telecomandă, CD Tehnics dublu deck, audio Universum, video Grundig. Telefon 274118. (12510)

Vindem Pentium diferite configurații, complet, de la 90 $ în sus. Telefon 280260. (12524)

Vindem HDD IBM 40 GB 7200 nou, 79 $. Telefon 280260. (12524)

Vindem Pentium 2-233 MHz 64 RAM HD 2,5 CD ROM sunet, boxe, monitor tastatură maus, 200 $. Telefon 280260. (12524)

Vând aparatură electrocasnică second-hand, cheș și în rate, cu avans zero: FRIGIDERE, COMBINE, LĂZI FRIGORIFICE, CONGELATOARE, TV COLOR, VIDEO, ASPIRATOARE, MAȘINI de SPĂLAT AUTOMATE, MOBILĂ la comandă. Telefon: Arad - 259339; 094.706.321; Lipova - 563027, 563145. (12564)

Vând televizoare color, diagonale 51-54 cm. Telefon 338090, Arad. (13146)

Ocazie! Vindem (schimbăm computerele DVS 486 cu Pentium 200 MHz 1,6 G 32 RAM cu diferență de numai 3.250.000 lei). Telefon 275420. (12518)

Ocazie! Vindem (schimbăm computerele DVS 486 cu Pentium 133 MHz 1G 16 RAM cu diferență de numai 1.400.000 lei). Telefon 275420. (12518)

Vând case marcat fiscale, instalații satelit, sisteme supraveghere. Telefon 284900. (12798)

Vând frigider și congelator. Telefon 092.594.023. (13168)

Vând telefoane Nokia 3310, Alcatel 311, 302. Telefon 090.657.172. (12536)

Vând CD PLAYER SONY cu magazie 100 discuri. Telefon 275277. (15225)

Vând MAȘINĂ SPĂLAT și TELEVIZOR COLOR, garanție. Telefon 275277. (15225)

Vând COMBINĂ FRIGORIFICĂ și CONGELATOR cu sertare, 100 EU, garanție. Telefon 275277. (15225)

Vând Pentium I, 166 CD-ROM, monitor supercolor, garanție. Telefon 252860. (15229)

Vând combină frig, frigider, congelator, ladă frig, mașină spălat auotmată, vitrină frig, garanție 1 an. Telefon 210613. (15247)

Vindem cherestea brad, uscată în uscător, preț avantajos. Telefon 093 183 714, 206232. (12753)

Vând ERBICIDE de toate tipurile. Telefon 253973; 093.727.470. (12829)

Vindem utilaje tâmplărie vechi, din Elveția, foarte avantajos. Telefon 093 183 714. (12753)

Vând, din dezmembrări, sere teavă și sticlă. Telefon 094 649 637, 091 288 627. (12754)

Vând colțare, canapele. Telefon 286069, 094 604 016. (12790)

Vând colțare și canapele noi din pluș SUA la prețuri accesibile. Telefon 094.509.801; 270018. (12820)

Vând LEMNE FOC, tăiate, esență tare, la domiciliu. Telefon 276488, Grădiște. (12828)

Vând EUROBOLȚARI termoizolanți cu certificat calitate 300x250x200, 8.200 lei/bucata, 1 mc - 550.000 lei, 1 boltar - 7,6 cărămizi. Telefon 281491; 092.381.750. (13156)

Vând 40 oi cu miei, în localitatea Mânerău, familia Țica. Telefon 093.715.915. (1154569)

Vând uși, geamuri, rolete plastic, import. Telefon 095.380.320. (12815)

Vând calorifere. Informații str. Mălin, nr. 24, Bujac. (15217)

Vând termoteci Valillant, Yunkers, instanturi baie, bucătărie, pompe de recirculare, diferite piese de schimb. Garanție un an de zile! Telefon 090.249.544. (15218)

Vând LEMNE FOC, NISIP, BALAST, la domiciliu. Telefon 214010, 093.686.677. (15220)

Publicitatea noastră, mai aproape de dumneavoastră

ÎN ZONA UTA - AGENȚIE DE PUBLICITATE „ADEVĂRUL"

În dorința de a apropia mai mult serviciile de mică și mare publicitate de dvs., ziarul „Adevărul" a deschis o agenție de publicitate în incinta magazinului AMET - CRISTALUL din Piața UTA.

Program: luni-vineri, între orele 9,00-16,00

„Adevărul" - publicitate eficientă la tarife avantajoase

Vând mașină spălat automată, cuptor microunde, televizor color, videorecorder, garanție. Telefon 214786. (15355)

Vând urgent congelator Arctic nou și alte obiecte casnice. Telefon 349570, 095 607 408. (15354)

VÂNZĂRI DIVERSE

Vând FIER BETON 10.000 lei/ kg, str. Independenței nr. 7, Bujac. Telefon 273785; 095.320.938.

Vând PLASĂ GARD zincată - 22.000 lei/kg, toate dimensiunile; COTURI și BURLANE FUM - 25.000 lei/buc; CUIE - 47.500 lei/kg; PLASĂ RABITZ - 40.000 lei/kg; SÂRMĂ NEAGRĂ - 17.500 lei/kg; SÂRMĂ ZINCATĂ și ELECTROZI SUDURĂ, str. Vrabiei nr. 4. Telefon 289997, 094.289.997. (13166)

Vând rolete plastic import - 270.000 lei/ mp, rolete lemn tei - 450.000 lei/ mp, obloane mobile din lemn - 850.000 lei/ mp, jaluzele verticale și orizontale. Telefon 092.282.380, 056-471939. (12189)

Vând NISIP, BALAST, cantități MICI și MARI. Telefon 091.097.763. (12875)

Vând LEMNE FOC, NISIP, BALAST, la domiciliu. Telefon 210771. (12875)

Vând LEMNE FOC, NISIP, BALAST, la domiciliu. Telefon 277027. (12875)

Vând dormitor Living, masă rabatabilă 4 scaune, 2 carpete, 2 fotolii mici, televizor color, masă televizor, prețurile la vedere. Telefon 233563. (12520)

Vând bolțari omologați, termoizolanți, calitatea I, din zgură, cărămidă sau beton, 14 modele, borduri, pavele. Telefon 095.634.885; 092.621.600. (12531)

Vând convenabil baloți paie la domiciliul clientului. Telefon 094.633.584. (12537)

Vând urgent 2 locuri, Cimitirul Eternitatea (UTA), aranjate cu plăci și cruce. Telefon 280251. (12685)

Vând tocătoare resturi vegetale pe două rânduri. Telefon 415108; 094.555.327. (1855391)

Vând PARCHET FAG, parchet laminat, prețuri minime. Telefon 235271, 094 555 338. (1855911)

Vând puicuțe Rosso de 7 săptămâni și de 3 săptămâni. Telefon 262619. (13080)

Vând pui de carne rasa Broiler, la 3 săptămâni 450 gr, 31.000 lei. Telefon 473047. (13085)

Vând NISIP, BALAST la domiciliu. Telefon 279063; 093.880.274. (13157)

Vând elevator pentru ridicat mașini auto-service. Telefon 092.249.472. (13062)

Vând lichidez marfă din stoc, magazin mixt, contract de închiriere, situat în localitatea Vladimirescu, central. Telefon 092.249.472. (13062)

Vând scânduri, pălănci și grinzi brad. Telefon 092.249.495. (13008)

Vând MOBILIER RUSTIC stejar: corpuri inferioare + 2 superioare; pat dublu tip recamier; hol (cuier mijloc + 2 dulapuri exterioare cu oglinzi); 3 butoaie stejar 250-300 litri; diferite obiecte DEGROȘATE pentru sculptură lemn. Telefon 090.310.282; 267737. (13001)

Vând 2 vaci, o iapă, căruță. Telefon 230931. (12859)

Vând garaj autorizat, zona Alfa, bl. 16. Telefon 258153, după ora 18. (12774)

Vând BOLȚARI TERMOIZOLANȚI, DIFERITE DIMENSIUNI, FOARTE IEFTIN. Telefon 094.507.339; 275551. (10789)

Vând țuică prune 52° 3 ani, 50.000 lei/litru, țuică pere 7 ani, 70.000 lei/litru. Telefon 338216. (10900)

Vând: dale marmoră, mozaic, praf marmoră, var pastă, freză, strung, autobasculante de 6,5 t și 10 t, casă pe Gr. Alexandrescu, 240 mp, stație de betoane Nicolina. Telefon 244803, orele 8-15. (13072)

Vând garaj, P-ța Agro - Vlaicu. Telefon 289175, 255401, seara. (13133)

Vând iapă de 10 ani cu mânz de 2 luni și vacă de 2 ani cu vițel de 3 săptămâni. Telefon 092 782 353. (15243)

Vindem pui de carne, de o zi și cca 1,6 kg, la Ferma Agriprod (fost CAP Victoria) din Nădlac, joi 16 mai și sâmbătă, 18 mai. Telefon 057-473053, 095 588 453. (15253)

Vând nisip, piatră, la firme sau persoane fizice. Telefon 090 178 117. (15252)

Vând beton, mortar, șapă. Asigur transportul. Telefon 093 273 746, 094 855 838. (15249)

Vând corpuri stup, faguri clădiți, bidoane, storcător, hrănitoare. Telefon 255475. (15250)

PUI DE ȘIRIA! Vindem populației, în limita stocului, la ferma PRODAGRO CETATE din Șiria, vineri 17 mai, sâmbătă 18 mai 2002, PUI VII DE CARNE de cca 450 g. Înscrieri pentru PUI DE O ZI, cu livrare în 23 mai 2002. Asigurăm permanent concentrate de cea mai bună calitate. Informații telefon 094 577 826. (15269)

Vând NISIP și BALAST la domiciliul clientului. Telefon 261946, 259556. (15271)

Vând vieri Landrace. Telefon 277681. (15321)

Vând junincă de un an și două luni, Cuvin nr. 31. Telefon 461340, familia Suciu. (15317)

Vând banzic pentru tăiat bușteni. Telefon 312643 Dezna. (15352)

Vând aparate pentru vulcanizare și 2 elevatoare de 3,5 t. Telefon 094 566 424. (15344)

Vând purcel 8 săptămâni. Informații telefon 218106. (15379)

Vând mobilă tip „NADIA", compusă din 4 corpuri și masă cu scaune, canapea din pluș roșu, preț negociabil. Telefon 094.507.236. (1855922)

Vând utilaje necesare confecționării de ornamente sicrie din carton presat (activitate unică), atelierul funcționează în prezent. Telefon 093.677.666, preț negociabil. (1855922)

CUMPĂRĂRI TERENURI, IMOBILIARE

Cumpăr teren pentru construcție 4.000 mp, apă, curent, gaz. Telefon 057-281988; 092.528.172. (13016)

Cumpăr teren agricol în Sederhat, Asociația Mureșul (Arad) și Pecica. Telefon 057 - 253250. (12877)

Cumpăr apartament 3-4 camere, suprafață minim 80 mp, exclus etaj 4, plata pe loc, zonă bună. Telefon 092.313.280; 092.577.021. (12557)

CUMPĂRĂRI AUTO

Cumpăr tractor Cormic 432 pentru piese sau defect. Telefon 512437. (1154566)

(Continuare în pagina 18)

(Urmare din pagina 17)

CONPĂRĂRI ELECTRO

Cumpăr frigidere, 700.000, combine, congelatoare 1.000.000-1.200.000. Telefon 273965, 091 838 968. (15284)

CUMPĂRĂRI DIVERSE

Cumpărăm vaci și juninci. Telefon 250866; 095.681.191. (15250)

Cumpăr vaci, vițele, tauri. Telefon 288968, 092.941.123. (12896)

Cumpărăm porci pentru sacrificat, plata pe loc. Telefon 095 256 060. (12740)

CERERI ȘI OFERTE DE SERVICII

Angajăm 3 BARMANE, 3 OSPĂTARE și AJUTOARE BUCĂTAR, 1 FEMEIE DE SERVICIU pentru restaurant. Telefon 094 117 780. (15323).

SC SECURITY SRL angajează PERSONAL de PAZĂ (băieți). Telefon 228786. (12561)

Societate comercială angajează AGENT TURISM cu brevet, cunoscător al limbii engleze. Informații telefon 095.202.877. (13122)

SC LABAI SRL Nădlac, angajează INGINER (tehnician) CONSTRUCTOR și CONTABIL AUTORIZAT. Condiții: vechime minimă în specialitate 5 ani. Salar atractiv. Telefon 474939, orele 9-14. (13111)

SOCOM „PIELARUL" Arad angajează CONFECȚIONERE fețe încălțăminte calificate (mașiniste, la masă). Informații telefon 236116 sau la sediul societății din str. Ghiba Birta, nr. 16, Arad. (13131)

Angajăm urgent OPERATOR CALCULATOR și DESIGNER. Telefon 282277 orele 16-18. (13127)

NDB LOGISTICA ROMÂNIA SRL angajează SECRETARĂ. Studii: liceul, cunoștințe operare calculator (Word), Excel), limba franceză (scris, citit, vorbit), permis de conducere. CV la fax nr. 216729. (13187)

Inspectoratul Teritorial de Muncă Arad, organizează concurs în ziua de 12.06.2002, ora 10, pentru ocuparea funcției publice de expert A-II-1, la financiar contabilitate (economist - vechime 11 ani). Relații și bibliografia se pot obține la sediul din str. Episcopiei 11-13 sau la telefon 211762. Înscrieri se fac până în 24.05.2002. (2366303)

MR. FAB angajează CONTABILĂ primară, cunoștințe PC. Telefon 094.556.686. (1855919)

FABRICĂ încălțăminte angajăm PERSONAL pentru mașină de subțiat, mașină cu termociment și MECANIC întreținere cu multă experiență. Telefon 272240. (15209)

TOMAIFICIO ELISA fețe încălțăminte, angajează ȘEF SECȚIE și MAȘINISTE cu experiență, salar avantajos. Telefon 092.697.950. (13057)

Firmă distribuție angajează AGENT COMERCIAL cu mașină proprie. Cunoștințe în domeniul confecțiilor, constituie un avantaj. Telefon 092.141.654. Trimiteți CV la fax 059 - 467764. (15238)

Angajez personal GRAFICĂ-SERIGRAFIE. Telefon 284736 sau 094 774 502. (15232

Angajez SPĂLĂTOR AUTO, str. Fulgerului nr. 14. Telefon 095 270 113. (15242)

Angajăm CONFECȚIONERE cu experiență mașini simple și speciale. Telefon 279148. (15251)

SC ARCOOM Arad, str. Clișca nr. 8, telefon 255889, angajează, pentru secția de confecții textile: CONFECȚIONERI pentru mașini de cusut industriale; TĂIETOR BANZIG. (15277)

SILVANIA IMPEX (Confecții) angajează PERSONAL, str. Renașterii 60. Telefon 279624. (15265)

Angajăm 2 VÂNZĂTOARE cu experiență pentru magazin alimentar ALFA. Telefon 214461, 214491. (15319)

Angajăm SPĂLĂTORI AUTO cu experiență, salar negociabil, Micălaca. Telefon 279058. (15317)

SOCIETATE COMERCIALĂ angajează ELECTRICIAN, SUDOR-LĂCĂTUȘ și VOPSITOR. Telefon 255523. (15316)

Angajăm VÂNZĂTOR la tonete. Telefon 214400. (15312)

Angajăm ABSOLVENȚI UNIVERSITATE pentru departamentul media-publicitate. CV la fax 057-212525. (15305).

Angajăm VÂNZĂTOARE magazin alimentar. Informații telefon 214298, 092 275 363 (15302)

Angajez VÂNZĂTOR, absolvent liceu, stagiul militar satisfăcut. Informații telefon 251484. (15301)

Angajăm, pe perioadă determintată CONTABILĂ tânără, cu studii economice. Telefon 093 290 147. (15300)

Angajez BRUTAR cu experiență. Telefon 057-211564, 090 010 260. (15298)

FIRMA NICOLE MODE angajează INGINER CONFECȚII și CONFECȚIONERE. Telefon 232971 sau 090 871 180. (15293)

Angajăm VÂNZĂTOARE profil alimentar, BARMANI(E)-OSPĂTARI(E), SPĂLĂTORI AUTO. Telefon 289905, 093 662 578. (15291)

Căutăm FETE și BĂIEȚI între 17-24 ani, BABY-SITTER în GERMANIA cu contract de muncă avantajos pentru un an, cunoscători ai limbii germane minim 25%. Telefon 094 507 223. (15345)

SC RISPAR MIO SRL angajez o persoană pentru PREPARARE PIZZA și alte specialități italiene. Telefon 095 963 371. (15340)

SOCIETATE COMERCIALĂ angajăm AGENT COMERCIAL. Telefon 057-214554. (15339)

MAGAZIN METALO-CHIMICE angajează VÂNZĂTORI, bărbați, stagiul militar satisfăcut. Experiența constituie avantaj. Telefon 285200. (15337)

Angajăm OPERATOARE - desen tehnic pe calculator. Telefon 057-210400, 092 166 308. (15332)

Angajez PERSONAL pe șTRAND (pentru hamburger, kebab). Telefon 091 338 908. (15358)

Angajăm REPREZENTANT COMERCIAL pentru județul Arad. Salariu motivant. CV la CP 214, OP 1 CRAIOVA, fax 051-415557. (15367)

Angajez VÂNZĂTOARE (magazin NON STOP); BĂRBAT (priceput la gospodărie, jumătate de normă). Telefon 280495. (15380)

SC STEFANO angajează AGENȚI COMERCIALI, stagiul militar satisfăcut, posesor carnet conducere. Telefon 094.518.138; 094.640.411. (15370)

Brutăria STANIȘ angajează BRUTAR cu experiență și domiciliul stabil Arad. Telefon 094.509.369; 057-279204. (15374)

Angajăm REPREZENTANT VÂNZĂRI pentru Magazin CONNEX. Cerințe: studii superioare, cunoștințe PC. Se oferă: salariu motivant, posibilitatea avansării pe post, o muncă plăcută într-un domeniu de viitor. Telefon 092.656.015. (15377)

„LUCIA M" angajează MAISTRU CONFECȚII, MERCEOLOG. Telefon 210200; 092.275.644. (15380)

SOCIETATE COMERCIALĂ angajează FACTURISTĂ-GESTIONARĂ produse cosmetice, vârsta 25-40 ani, cunoștințe operare calculator, salarizare avantajoasă. Cererile se trimit la fax 250462. (15389)

„ARAXUN", Lugoj, angajează VÂNZĂTOARE-GESTIONARĂ pentru magazinul din Arad, str. Gh. Lazăr. Interviurile în 18.05.2002, ora 12, la magazin. Telefon 056-337039; 091.203.341. (f. 2366319)

PRESTĂRI SERVICII

Școala de șoferi „BELC" deschide CURS NOU, categoriile: A, B, C, E. D din 20.05.2002, CASA SINDICATELOR. Telefon 230004; 381811; 094.938.335. (15397)

SOCIETATE execută INSTALAȚII ELECTRICE, revizii și reparații, service. Telefon 092.880.384; 057-218201.

Se ÎNCĂLZESC CONDUCTOARELE, TABLOURILE? Noi AVEM SOLUȚIA. Telefon 092.880.384; 057-218201.

RENOVĂRI APARTAMENTE: zugrăveli, gletuieli, vopsitorii, faianțări, montări-sigilări contoare apă, instalații sanitare. Telefon 531373. (15274)

ȘCOALA DE ȘOFERI, col RUSU LUCIAN, face înscrieri. Telefon 283696. (12583)

Executăm TRANSPORT MĂRFURI camion 16 t, 48 mc. Telefon 246418; 092.645.942. (12568)

ȘCOALA ȘOFERI CARMEN ABCDE primește înscrieri, Victoriei 66. Telefon 255445. (12784)

SILDOR PROD, reparații - vânzări: FRIGORIFICE. Vânzare - montaj: AER CONDIȚIONAT. Telefon 270622. (c.)

Execut CONSTRUCȚII tot felul, ACOPERIȘURI, IZOLAȚII contra igrasiei (interioare, exterioare), FAȚADE, etc. Telefon 214319, 091.819.876. (15222)

WES: reparații, vânzări, montaj AER CONDIȚIONAT, FRIGORIFICE, casnice, auto, comerciale. Telefon 092.556.562; 284857. (15235)

TAPIȚEZ mobilier, REPAR tâmplăria, rolete, VOPSITORIE. Prețuri negociabile. Telefon 282980. (11215)

REPARAȚII FRIGIDERE, CONGELATOARE la domiciliul clientului, cu garanție. Telefon 094 257 151. (12746)

AUTOMATIC SERVICE repară MAȘINI SPĂLAT automate, domiciliu. Telefon 259146, 094.241.398. (12525)

S.C. TERMOTEX S.R.L.
ARAD, Str. O. Goga nr. 48
Tel. 057-250.529, 095.257.527

EXECUTĂ:
- ❒ construit sobe teracotă
- ❒ curățat coșuri fum
- ❒ verificări aerisiri gaze la asociațiile de locatari
- ❒ construit șeminee
- ❒ reparații generale construcții
- ❒ curățat și șamotat cazane termice
- ❒ amenajări parcuri, grădini (alei rustice, pergole, grătare barbeque)

Prețuri negociabile.

EXECUT: bucătării, sufragerii, camere de zi și tineret, mobilier birotică, dormitoare, spații comerciale. Telefon 091 633 666, 338043. (12715)

PLUVITEC vinde material import HIDROIZOLAȚIE, șindrile, ACOPERIȘURI, policarbonat pentru luminatoare, terase, sere. ASIGURĂ MANOPERA. Telefon 092.198.040. (10040)

TAPIȚEZ, REPAR canapele, fotolii, rolete, vopsim, prețuri convenabile. Telefon 219412, 091 863 639. (15243)

RENOVĂM, tencuim, zugrăveli, bolți, rigipsuri, vopsitorii, faianțări, seriozitate. Telefon 262692. (15310)

INSTALATOR AUTORIZAT montez CONTOARE APĂ, instalații încălzire, sanitare. Telefon 275390. (15347)

DAMAR repară MAȘINI SPĂLAT AUTOMATE, import, românești. Telefon 270518; 090.869.274. (1855924)

AUTORIZAT execut renovări interioare, modificări apartamente, fațade, izolații acoperiș și în județ. Telefon 095.516.809 sau 057-271980. (1855928)

Executăm IZOLAȚII ACOPERIȘURI cu plata și în rate. Telefon 275077. (15281)

DIVERSE

Pierdut CÂINE caniș negru (pudel) talie mijlocie, tuns scurt, curelușă neagră în jurul gâtului. GĂSITORULUI RECOMPENSĂ. Telefon 250286; 093.369.647.

Vizionara

VALERIA, fiica părintelui ANDERSON, este prezentă în Arad. Telefon 258116; 091.821.162. (13037)

Solicit ÎMPRUMUT 13.000 $, 6 luni, GARANȚIE casă Arad, 30.000 $. Telefon 092.257.409. (13054)

PIERDUT ACTE numele COSTICĂ SEBASTIAN și talon Ford Sierra, numele ȘIMON ȘTEFAN. Ofer recompensă. Telefon 092 590 191. (15278)

Pierdut o MÂNZĂ 3 ani, roșie, cu coamă și coadă neagră și o MÂNZĂ 9 luni, sură, Muced. Găsitorul sunați la telefon 057-288135, 092 663 149. Ofer recompensă. (15266)

SC CMT & COMPANY SRL și SC EUROCONSTRUCT SA cu sediul în Pecica FN solicită ACORD DE MEDIU pentru construire secție producție confecții încălțăminte în zona industrială Vest Arad. Eventualele contestații se pot depune la Inspectoratul de protecția Mediului Arad, Bd. Dragalina nr. 16. (15303)

SC PARTY SERVICE SRL cu sediul în Arad, str. M. Eminescu nr. 20-22, dorește autorizație de mediu pentru croitorie haine piele și comerț, aceeași adresă. Eventualele contestații se pot depune la Agenția de Protecția Mediului Arad, Bd. Dragalina nr. 16. (15306)

SC ERNESTIN IMPEX SRL solicit autorizație de mediu pentru laborator și atelier de metrologie din Arad, str. Adrei Șaguna nr. 186-188. Contestațiile se pot depune la Inspectrarul de Protecția Mediului Arad, Bd. Dragalina nr. 16. (15328)

SC AMIX SUPER SRL, cu sediul în Aad, str. M. Kogălniceanu nr. 20-22. dorește autorizație de mediu pentru depozit furaje, medicamene, același sediu. Eventualele contestații se pot depune la Agenția de Protecția Mediului Mediului Aad, Bd. Dragalina nr. 16. (15360)

TURISM

AMAD TOURISTIK efectuează transport internațional SPANIA, ITALIA, PORTUGALIA, FRANȚA, GERMANIA, cu autocare moderne. Asigurări medicale. Rezervări zilnic, Arad, str. Clișca, nr. 2, telefon 057 - 254453; 094.969.742. (3252)

CITAȚII

Petentul IGNA MARIUS, cu ultimul domiciliu cunoscut în Arad, str. Maramureș nr. 4, bl. X21, sc. A, ap. 19, în prezent cu domiciliul necunoscut este chemat la JUDECĂTORIA TIMIȘOARA, cu sediul în Timișoara, Piața Doicești nr. 2A, în dosar nr. 17708/2001, pentru termenul de judecată din data de 6 iunie 2002, sala 74, în proces cu intimat DIRECȚIA REGIONALĂ DE DRUMURI ȘI PODURI TIMIȘOARA, având ca obiect plângere contravențională. (15259)

DI. KOVACS L. cu domiciliul necunoscut este citat să se prezinte la Biroul Notarial Public „Ioan Bâtea" din Arad, str. Argeș nr. 11, județul Arad, în data de, 16 mai 2002, ora 16, în vederea dezbaterii succesiunii după defuncta KOVACS MARGARETA-mamă, decedată la data de, 08.08.2000, cu ultimul domiciliu în municipiul Arad, str. Paul Chinezul nr. 6, județul Arad. (15408)

SCHIMBURI

Schimb apartament, Fortuna, 2 camere, confort 1, termopan, gresie, faianță, contorizat, cu casă singur în curte, grădină, apă, gaz, prefer Pârneava, ofer diferență. Telefon 057/229110. (1855901)

Schimb casă 6 camere + anexe, Lipova DN cu apartament 2-3 camere Arad. Telefon 092 241 624. (15297)

Schimb casă în comuna Șagu cu apartament 3 camere, nemodernizat, et. 1 sau 2, în Vlaicu sau Micălaca. Telefon 418322. (15368)

ÎNCHIRIERI

Închiriez (ofer) căsuță pe strand, cu îmbunătățiri multiple. Telefon 093.235.851. (12562)

Oferim spre închiriere SPAȚII COMERCIALE pentru magazine, depozite, producție. Telefon 281036. (c.)

Caut urgent să închiriez apartament curat (ne)mobilat. Telefon 210555. (12762)

Ofer spre închiriere apartament (ne)mobilat. Telefon 210255. (12762)

Ofer închiriere apartament 2 camere, semimobilat, central, contorizat. Telefon 094.126.860; 259938. (13188)

Închiriez (ofer) spațiu comercial neamenajat, pentru firme, birou, cabinete, situat pe str. V. Milea, colț cu 30 Decembrie. Telefon 251241. (15231)

Închiriez (vând) apartament cu o cameră de 84 mp, confort deosebit, ultracentral, cu 150 USD (13.000 EURO). Telefon 253358; 092.388.176. (12530)

Ofer spre închiriere garsonieră confort I. Telefon 349259. (13067)

Închiriez spațiu comerical Micălaca, str. I. Maniu. Telefon 349558, 095 418 046. (13196)

Închiriez pentru persoane juridice bloc de nefamiliști P+4, autocarosată 10 t, spații pentru sedii firme, birouri, casă semicentral pentru producție. Telefon 244803, orele 8-15 (13072)

Ofer spre închiriere vilă ultracentral, mobilată. Telefon 237533. (15267)

Ofer pentru închiriere apartament 2 camere, parter, Calea Romanilor, mobilat, contorizat, 80 USD, plata în avans pe 3 luni. Telefon 232559, 092 402 188. (15270)

(Continuare în pagina 19)

(Urmare din pagina 18)

Caut pentru închiriat pe termen lung, apartament 2-3 camere, mobilat. Telefon 092 241 624. (15297)

Dau în chirie apartament 2 camere, zona Piața Mihai Viteazu, mobilat. Telefon 466155, 095 702 992. (9646961)

Ofer spre închiriere garaj zidit, zona Spitalului Județean. Telefon 250798. (15326)

Oferim pentru închiriere (convenție) autocar tip turist, 45 locuri. Telefon 230004; 381811; 094.248.933. (15384)

Închiriez apartament 2 camere, central, pe 1 an, plata avans minim 6 luni. Telefon 090.672.511. (15401)

PIERDERI

Pierdut carnet de șomaj eliberat de DMPS Arad, pe numele Masaroș Alexandru. Îl declar nul. (15246)

Pierdut autorizație nr. 400974 din 21 03 2001 eliberată de Consiliul Județan Arad, pe numele Pascu Daniel. O declar nulă. (15257)

Pierdut carnet de somer, eliberat de DMPS Arad, pe numele Szabo Margareta. Îl declar nul. (15279)

Pierdut carnet de sănătate, eliberat de medicul de familie Pasculovici Cornelia, pe numele Vulpe Claudia-Adriana. Îl declar nul. (15294)

Pierdut carnet asigurat eliberat de CAS Arad, pe numele Vulpe Claudia-Adriana. Îl declar nul. (15295)

Pierdut carnet nevăzător eliberat de Asociația Nevăzătorilor Arad, pe numele Burnaz Zica. Îl declar nul. (15303)

Pierdut carnet de șomaj eliberat de AJFP Arad, Oficiul Forței de Muncă Ch. Criș, pe numele Varga Floric. Îl declar nul. (1159191)

Pierdut aviz de expediție eliberat de Ocolul Silvic Ceala pe numele SC TORNADO SRL. Îl declar nul. (15371)

† DECESE †

Familiile LUNGAVEL și TULCAN, aduc la cunoștință rudelor, colegilor și cunoscuților, că scumpul nostru fiu, soț, tată, ginere,

SORIN LUNGAVEL,

va fi înmormântat azi, 14 mai, la ora 15, la Cimitirul Eternitatea. Dumnezeu să-l ierte!

Cu adâncă durere în suflet anunțăm decesul după o scurtă dar grea suferință a dragei noastre

COSTAN FLORICA

(născută HUPLEA),

în vârstă de 71 ani. Înmormântarea va avea loc azi, ora 16, de la Capela Cimitirului Grădiște. Familia Turac Dorina, Tibi, Raluca și Dinu.

Cu adâncă durere anunțăm încetarea din viață a celui care a fost soț și unchi

CHIFULESCU PAUL,

în vârstă de 77 ani. Înmormântarea va avea loc azi, 14 mai 2002, ora 14, de la locuința din Ineu, str. Decebal nr. 1. Familia îndoliată.

Cu inimile zdrobite de durere, anunțăm încetarea din viață, după o grea suferință a scumpului nostru soț, tată, socru și bunic,

plt. maj. poliție (r)

MARIȚA IOAN,

în vârstă de 67 de ani. Funeraliile vor avea loc în data de 15 mai 2002, ora 15.00, din strada Vasile Milea, nr. 84, la cimitirul din Vladimirescu. Soția și copiii.

† SERVICII FUNERARE †

RO STYL COMPANY

SERVICII FUNERARE COMPLETE

PRODUCĂTOR SICRIE

ARAD, STR. M. EMINESCU 22, TELEFON 214.422

Magazin deschis și noaptea

OFERIM
- SICRIE 10 MODELE DE LA 800.000 LA 3.600.000
- SICRIE LUX 4 MODELE DE LA 4.500.000 LA 20.000.000
- LENJERIE DECES 6 MODELE DE LA 300.000 la 2.000.000
- CRUCE, LUMÂNĂRI, PROSOAPE, BATISTE, MÂNERE și ȘURUBURI SICRIU

OFERTĂ SICRIU FAG CRUCE RESPETE 1.500.000

APELÂND LA SERVICII: ÎMBRĂCAT, FORMOLIZAT ȘI TRANSPORT BENEFICIAȚI DE 15% REDUCERE

LA SICRIU ȘI TRANSPORTUL LA DOMICILIU GRATUIT

▼ PLATA SI DUPĂ ÎNCASAREA AJUTORULUI DE ÎNMORMÂNTARE.

PĂREREA DVS. CONTEAZĂ!

TELEFON 094.690.121

SC „IN MEMORIAM" SRL

str. EMINESCU nr. 4

(ATENȚIE, vizavi de CINEMA MUREȘUL)

Tel. 057-211929, 093.343.964

str. ORIZONTULUI nr. 9A (Bujac)

oferă SERVICII FUNERARE COMPLETE - NON STOP.

Sicrie-modele multiple (simple-lux), sicrie import ITALIA, ACCESORII. Intermediem COLACI, COLIVĂ etc.

ÎMBĂLSĂMĂM GRATUIT (formolizat).

TRANSPORT ÎN ORAȘ GRATUIT

SERVICII: SPĂLAT, ÎMBRĂCAT

PLATA ÎN RATE.

Transport INTERN - INTERNAȚIONAL

† CONDOLEANȚE †

Întreg colectivul didactic de la COLEGIUL ECONOMIC ARAD este alături de colega, LILIANA RUSU, în clipele de durere pricinuite de moartea tatălui. Dumnezeu să-l odihnească în pace! (15268)

Suntem alături de domnișoara prof. RUSU LILIANA, la marea durere pricinuită de trecerea în neființă a tatălui,

RUSU FĂNICĂ.

Sincere condoleanțe! Colectivul clasei XI B, a COLEGIULUI ECONOMIC.

Împărtășim durerea domnului director, prof. INDREICA GHEORGHE, la trecerea în neființă a tatălui drag,

INDREICA NICOLAE,

din Ineu. Suntem alături de familia îndoliată cu întreaga noastră compasiune. Sincere condoleanțe! Colectivul CLUBULUI SPORTIV ȘCOLAR și a LICEULUI CU PROGRAM SPORTIV ARAD (15254)

Suntem alături de colega noastră DACIANA RUSU în marea durere pricinuită de trecerea în neființă a tatălui drag. Sincere condoleanțe! Dr. Liliana Ardeoan, director adjunct medical și colegii Serviciului Audit intern și medical CAS Arad. (15260)

Sincere condoleanțe colegei noastre RUSU DACIANA și familiei pentru marea durere cauzată de moartea tatălui,

RUSU ȘOFRON

din Șiria. (15263)

Sincere condoleanțe familiei GIBALĂ la decesul mamei dragi. Familiile PALCU și CRISTEA. (15285)

Colectivul Firmei SC RESI SA ARAD este alături de colegul GIBALĂ MATEI, împreună cu familia sa în suferința pricinuită de pierderea mamei sale,

TEREZIA GIBALĂ.

(15286)

Suntem alături de familia GIBALĂ MATEI în clipele grele pricinuite de pierderea mamei. Sincere condoleanțe. Familia ȚICA ALEXANDRU.

Suntem alături de familia LUNGAVEL în marea tragedie prin care trece și ne rugăm la Dumnezeu să-i întărească și îmbărbăteze. Sincere condoleanțe! Colegii de la Școala nr. 2, Sântana. (Ag. Sântana)

Suntem alături de soția Anca și fiica Sandra în aceste momente cumplite pricinuite de moartea celui care, pentru noi, nu a fost doar patron ci un adevărat prieten,

SORIN LUNGAVEL.

Dormi în pace, suflet bun! Icu și Sandu Stănescu. (15289)

Înmărmuriți de durere transmitem condoleanțe familiei în greaua încercare pricinuită de moartea celui care a fost

SORIN LUNGAVEL.

Angajații SC LUNGAVEL SRL. (15290)

Un ultim omagiu celui care a fost

SORIN LUNGAVEL.

Sincere condoleanțe familiei îndoliate din partea SC BIBI SRL. (15292)

Consternați de tragicul deces al nepotului nostru,

ing. LUNGAVEL SORIN,

ne alăturăm durerii familiei îndoliate și îi exprimăm sincere condoleanțe! Familia GĂICEAN STELA și SAVA. (15296)

Sincere condoleanțe familiei GIMON CLAUDIA, la pierderea tatălui. Dumnezeu să-l odihnească! Colectivul BCR Arad. (15325)

Colectivul clasei a-XII-a D a COLEGIULUI ECONOMIC ARAD este alături de domnișoara profesoară RUSU LILIANA, în greaua pierdere cauzată de decesul tatălui și transmite sincere condoleanțe! (15304)

Cu durere și nespus regret aduc un ultim omagiu colegului meu,

ing. VIOREL ZORLESCU,

liderul Sindicatului Liber al SC FORAJ SONDE ZĂDĂRENI SA. Dumnezeu să-ți dea liniștea și odihna binemeritată! Director economic, ec. Valentina Toma. (15311)

O rugăciune, o lacrimă și un dureros omagiu la trecerea în cele veșnice a colegului și prietenului meu,

ing. VIOREL ZORLESCU,

liderul Sindicatului Liber al SC FORAJ SONDE ZĂDĂRENI SA. Administrator unic, ing. Olaru Gabriel. (15311)

Colectivul Sindicatului Liber al SC FORAJ SONDE ZĂDĂRENI SA își exprimă întreaga compasiune la decesul celui care le-a fost coleg, lider de sindicat,

ing. ZORLESCU VIOREL

și transmite sincere condoleanțe familiei îndurerate. Dumnezeu să-l odihnească în pace! (15311)

Sincere condoleanțe, deosebite regrete pentru moartea fulgerătoare a colegului și prietenului meu,

ing. ZORLESCU VIOREL.

Ing. șef MET, ing. Katona Ladislau. (15311)

Cu durere în suflet mă despart de colegul și prietenul meu,

ing. ZORLESCU VIOREL.

Fie-i țărâna ușoară! Inginer șef producție, ing. Liviu Băișanu. (15311)

Un ultim și îndurerat omagiu celui care a fost colegul și prietenul nostru,

ing. ZORLESCU VIOREL,

plecat prea timpuriu dintre noi. Îi vor păstra veșnic memoria și nu-l vor uita niciodată. Colegii de la SC FORAJ SONDE ZĂRĂDENI SA. (15311)

Un ultim omagiu celui care a fost colegul nostru,

ing. ZORLESCU VIOREL,

liderul Sindicatului Liber al SC FORAJ SONDE ZĂDĂRENI SA. Sincere condoleanțe familiei îndoliate! Colectivul Punctului de lucru Șag Timișeni. (15311)

Cine trăiește în inimile celor dragi nu este mort, ci departe. Magda dragă, suntem alături de tine, acum, când te desparți pentru totdeauna de soțul tău drag,

VIOREL ZORLESCU,

plecat atât de fulgerător în veșnicie. Dumnezeu să-l odihnească în pace! Colegii de la SC FORAJ SONDE ZĂDĂRENI SA. (15311)

Cu durere în suflet ne despărțim de cel care a fost ginerele și cumnatul nostru,

ing. SORIN LUNGAVEL,

plecat prea timpuriu dintre noi. Vei rămâne veșnic în amintirea noastră! Familiile Tulcan. (15322)

Suntem alături de colega noastră GIMON CLAUDIA, în greaua durere pricinuită de trecerea în neființă a tatălui. Sincere condoleanțe! Colectivul Casierie BCR Arad. (15324)

Un ultim omagiu celui care a fost bunul nostru coleg,

SORIN LUNGAVEL,

a cărui amintire o vom păstra mereu în sufletele noastre! Condoleanțe familiei îndoliate. Dirigintele și absolvenții clasei a-XII-a promoția 1983, a LICEULUI IOAN SLAVICI. (15334)

Sincere condoleanțe din partea familiei IANCU, pentru familia LUNGAVEL la decesul fiului lor,

SORIN.

Dumnezeu să-l odihnească! (15349)

Suntem alături de domnul George Indreica, director al CSȘ ARAD în momentele grele pricinuite de decesul tatălui său drag. Sincere condoleanțe familiei îndoliate. Colectivul DTSJ Arad. (15350)

Suntem alături de colega noastră RUSU DACIANA, în marea durere pricinuită de moartea tatălui. Sincere condoleanțe! Colectivul Casei de Asigurări de Sănătate Arad. (f. 2366311)

Împărtășim durerea familiei LUNGAVEL la tragica și prematura despărțire de

SORIN.

Dumnezeu să-l odihnească! Familia Buptea Nicolae și Valentin. (15373)

Suntem alături de familia prof. VICTOR LUNGAVEL în aceste momente grele pricinuite de trecerea în neființă a fiului lor drag,

ing. SORIN LUNGAVEL.

Familiile: Hanț, Horin, Covaciu și Isopescu din Sântana. (1154622)

Împărtășim durerea colegului nostru VICTOR LUNGAVEL în tristele momente ale despărțirii de scumpul și unicul său fiu,

SORIN

care a decedat chiar în ziua în care ar fi împlinit 37 ani. Sincere condoleanțe! Colegii și personalul Școlii Sfânta Ana din Sântana. (1154623)

Elevii Școlii Sfânta Ana Sântana, transmit sincere condolențe domnului prof. VICTOR LUNGAVEL și îndureratei sale familii în greaua încercare a pierderii unicului său fiu,

ing. SORIN LUNGAVEL.

Dumnezeu să-l odihnească în pace! Să-i fie țărâna ușoară! (1154624)

Suntem alături de colega noastră GOMBOȘ FLORINA la durerea pricinuită de pierderea tatălui drag,

VICAR GHEORGHE

și transmitem sincere condoleanțe întregii familii. Dumnezeu să-l ierte și să-l odihnească în pace! Colectivul PRIMĂRIEI ZIMANDUL NOU.

Suntem alături de prietenii noștri în aceste grele clipe pricinuite de moartea celei care a fost

FLORICA HUPLEA.

Familia Sava.

Conducerea SC BEGA TRANS AUTO SA TIMIȘOARA și colectivul Coloanei 2 ZĂDĂRENI, aduc un ultim omagiu celui care a fost

ing. ZORLESCU VIOREL,

liderul Sindicatului Liber al SC FORAJ SONDE ZĂDĂRENI SA. Sincere condoleanțe familiei îndoliate și Dumnezeu să-l odihnească în pace! (15410)

Suntem alături de verișoara noastră RUSU FLORICA și fetele DACIANA și LILIANA, în aceste momente grele ale despărțirii de soțul, respectiv tatălui lor drag

RUSU FĂNICĂ,

Sincere condoleanțe! Familia RUSU PETRU cu AURICA. (15382)

Un ultim omagiu celui care a fost, ing. C.A.P., Micălaca,

AVRAM GHEORGHE,

din partea familiei FULBERTI. Dumnezeu să-l odihnească! (15386)

Chiar dacă azi pleci de lângă noi pe ultimul tău drum, vei rămâne veșnic în inimile noastre și imaginea ta plină de bunătate și dragoste ne vor alina mereu durerea, dragă

SORIN.

Nu te vom uita niciodată și Dumnezeu să odihnească sufletul tău în pace! Soția Anca și fiica Sandra Lungavel. (15398)

Colectivul SC ZAGROS SRL aducem un pios omagiu celui care a fost

SORIN LUNGAVEL,

care s-a stins brusc din viață în urma unui tragic accident. (15403)

Condoleanțe familiilor LUNGAVEL și TULCAN pentru greaua pierdere suferită. Familia Jivan. (15411)

Suntem cu tot sufletul alături de familia GIBALA MATEI în marea durere pricinuită de decesul mamei. Familiile FRUGONI și BURBELLO. (15390)

Mulțumim tuturor celor care prin prezență, flori și mesaje au fost alături de noi la durerea pricinuită de dispariția la 30 aprilie 2002 a neprețuitei noastre mame, soacră, bunică

DIHEL MARGARETA.

Familiile Dihel și Tranculov. (1855925)

† COMEMORĂRI †

A fost suficient un gest necugetat și inima ta tânără s-a oprit. S-au împlinit 2 ani de lacrimi și regrete pentru sora mea,

MARIOARA LERIC,

care ne-a părăsit la doar 23 de ani. Eu nu te-am uitat nici o clipă, rămâi mereu în sufletul și gândul meu, sora mea frumoasă și blândă. Să te odihnești în pace! ESTERA VEKAS și familia din Sebiș. (15264)

Se împlinesc 4 ani de la decesul celei care a fost

GROZA ANIȘOARA.

Vei rămâne veșnic în amintirea noastră! Fiul și familia. (13096)

Au trecut 5 ani de când moartea nemiloasă ne-a despărțit brusc de iubitul nostru tată și bunic,

GAVRIL MĂTIUȚ.

Cuvintele sunt prea sărace pentru a descrie cât de mult ne lipsesc dragostea, sfaturile și protecția ta părintească! Cât trăim ne vom aminti mereu de chipul tău blând, generozitatea sufletului tău bun și noblețea ta de caracter. Nu te vom uita niciodată, tu ai fost și vei rămâne pentru noi, „totul". Dormi în pace, suflet nobil! „La revedere pe Plaiurile Noului Ierusalim"! Familia. (13175)

Se împlinesc 7 ani de la trecerea în eternitate a iubitului nostru soț, tată, socru și drag bunic,

NEAGA ANTONIU,

din LIPOVA. Te vom păstra veșnic în sufletele noastre. Dumnezeu să te odihnească în pace! (9398684)

Azi, în 14 mai 2002 se împlinește un an de când l-am condus pe ultimul drum pe dragul meu soț,

IANCU BĂRBULESCU.

Peste două zile în loc să-ți spun „La mulți ani" îți doresc odihnă veșnică. Rog pe bunul Dumnezeu să te aibă și grija lui, suflet bun. Cât voi trăi vei fi mereu viu în sufletul meu. Soția îndurerată. (15282)

Se împlinesc 2 ani de când a plecat dintre noi

OLIMPIA DIDILESCU,

fostă actriță a Teatrului de Stat. Slujba de pomenire va avea loc, miercuri 15 mai, ora 19, la Cimitirul ETERNITATEA. (15405)

SATLINE

A DESCHIS RESTAURANTUL

În ARAD, STR. ION ANTONESCU 2-4, BL. M7 - PARTER (Piața Mihai Viteazul)

PROGRAM ZILNIC 12 - 24 REZERVĂRI TEL. 228.616

LA PLAZZA

NOU S.C. „AR - AUTO LEASING" SRL

VĂ OFERĂ ÎN LEASING AUTOTURISME și AUTOUTILITARE

LA CELE MAI AVANTAJOASE PREȚURI

OPEL ASTRA 1,7 DTI Preț CIP 10500 Euro
avans 30%, rată lunară + dobândă 279 Euro

PEUGEOT 206 XT 1,1 full extras Preț CIP 8.600 Euro
avans 30% rată lunară + dobândă 229 euro

VW PASSAT 1.6 *full extras* Preț CIP 13.900 Euro
avans 30% rată lunară + dobândă 369 Euro

BMW 530 TD an 2001 *full extras* Preț CIP 23.000 Euro

Toate mașinile sunt fabricate în 2001, FULL EXTRASE.
Valoarea reziduală este inclusă în avans.

La cerere: orice model doriți

Telefon: 095.106.363 Arad, Dr. Ioan Rațiu nr. 13
sau la adresa www.arautoleasing.ro

PROGRAM luni - vineri 9,00-17,00. (9397902)

S.C. Agrosem S.A. Timișoara - Agenția Arad

angajează pe perioadă nedeterminată următorul personal:

- **contabil** cu minim 5 ani vechime în funcție, cunoștințe operare pe calculator
- **facturist-casier** cu minim 3 ani vechime în funcție, cunoștințe de operare pe calculator.

Informații suplimentare la sediul agenției Agrosem Arad, str. Dumbrava Roșie nr. 2-4 sau la telefoanele 057/275156, 057/216620, fax-057/289063 (9397981)

CAMERA DE COMERȚ ARAD

ORGANIZEAZĂ URMĂTOARELE CURSURI:

- Contabilitate și aplicații pe calculator;
- Negocierea și derularea contractelor de comerț exterior;
- Managementul calității - în conformitate cu noua serie de standarde ISO 9000:2000 -
- Inițiere în utilizarea calculatoarelor (Windows, Word);
- Limbi străine (engleza, italiana, franceza, germana);
- Limba engleză pentru juriști
- Brutar, vânzător, cofetar - patiser

Informații suplimentare la sediul CCIA Arad
Str. Clișca nr.5, camera 31, etajul 2,
Tel.: 20.88.07; 20.88.08 (c.62)

LANȚUL-SANEX

S.C. INSTALAȚII PROMPT SERVICE S.R.L, CALEA TIMIȘORII NR. 39

ARADUL NOU

TEL. 057/287-340; 057/287-776; 092/807-903

VĂ OFERĂ ARTICOLE PENTRU: INSTALAȚII DE APĂ, GAZ, INSTALAȚII SANITARE, ELECTRICE, UZ CASNIC ȘI GOSPODĂRESC.

ORAR ZILNIC: 8 - 18 SÂMBĂTA: 8 - 13

PREȚURI MICI SERVIRE PROMPTĂ !

(2366072)

PRIN MAGAZINELE SC BENDEA SRL

situate în Arad, B-dul Revolutiei Nr. 26-30, tel. 231.853,
str. Liviu Rebreanu Nr. 68, tel. 250.905
str. Eftimie Murgu colt cu Pădurii, tel. 228.966

Program zilnic 9 - 17,00
Sâmbătă 9 - 13,00

Vinde LA CELE MAI AVANTAJOASE PRETURI:

- *Materiale de construcții (ciment, var, BCA, rigips, oțel beton) membrane izolatoare, plasă rabitz, plasă gard, polistiren expandat plăci azbociment, cuie, sârmă*
- *Tablă zincată, cutată și neagră și decapată*
- *Instalații sanitare și accesorii pentru încălzire, vopsele și adezivi, vată minerală*
- *Baterii import (Italia)*
- *Căzi cu hidromasaj, dulapuri baie Elveția*
- *Calorifere aluminiu, calorifere oțel, cazan pentru încălzire pe gaz, boilere electrice, boilere pe gaz.*
- *Toată gama de țevi, fitinguri și garnituri*
- *Parchet lamelar, lambriuri toate culorile*
- *Faianță și gresie diferite modele, culori*
- *Tavan casetat AMS import Austria*

VÂNZĂRI ÎN 36 RATE (2380750)

la cele mai mici prețuri de la 150.000 - 195.000 cu TVA inclus

AVANS 0

Dosar exec. nr. 3/2002

În data de 20 mai 2002, orele 12

SE VINDE LA LICITAȚIE PUBLICĂ

imobilul situat în comuna Buteni, nr. 124, județul Arad, înscris în CF nr. 2007, cu nr. top 854/855/a, compus din casa cu nr. 124, cu teren aferent de 900 mp, cu prețul de strigare de 85.000.000 lei.

Imobilul este proprietatea debitorilor urmăriți Ghergar Matei și soția Ghergar Marioara, domiciliați în comuna Buteni, nr. 124, județul Arad.

Licitația va avea loc la sediul Biroului Executor Judecătoresc Rus Valentin Mihai, Gurahonț cu sediul în Gurahonț, strada Avram Iancu nr. 23, județul Arad, unde pot fi văzute și condițiile de licitație și celelalte informații cu privire la vânzare, în fiecare zi între orele 8-15. (c.)

Avantgarde Consulting

recruteaza personal pentru clientul sau, companie de telefonie mobila (pentru magazinul din orasul Arad):

AVANTGARDE consulting

SEF MAGAZIN

Cerinte :
- studii superioare, de preferinta tehnice sau economice
- experienta in vanzari minimum 2 ani (preferabil in domeniul GSM)
- experienta in postura de coordonator de activitate de cel putin 1 an
- cunostinte solide de operare PC (avantaj cunostinte de evidenta primara, gestiune)
- abilitati de comunicare, lucru in echipa
- disponibilitate pentru program prelungit, rezistenta la efort intens

Profil psihologic: perseverenta, loialitate, responsabilitate, independenta, putere de munca, organizator, coordonator.

REPREZENTANTI VANZARI

Cerinte:
- experienta in vanzari
- abilitati de comunicare si negociere
- cunostinte minime de evidenta primara
- responsabil, ordonat, empatic, flexibil, motivat
- aspect placut, agreabil
- abilitati operare PC
- stagiu militar satisfacut
- disponibilitate pentru program prelungit, rezistenta la efort intens

Se ofera:
- salariu motivant, in functie de performante
- conditii de lucru optime
- posibilitati de dezvoltare profesionala
- posibilitatea de a lucra intr-o echipa tanara si dinamica

Persoanele interesate sunt rugate sa trimita CV, fotografie si scrisoare de intentie scrisa de mana adresata Departamentului de Resurse Umane al firmei, fax 056 432234, mail livia@avantgarde-telecom.ro sau pe adresa Timisoara 1900, Str,. V. Goldis nr.1 ap.5 pana in data de 20 mai 2002

CONTOR ZENNER ROMANIA S.A.

angajează

CTC-ist cu experiență în domeniul prelucrări prin așchiere, maxim 40 ani

Rugăm persoanele interesate să depună Curriculum Vitae la sediul nostru din Arad, Calea Bodrogului 2-4. (2366225)

SC Eme Com General Import Export SRL

Vinde furaje pentru animale - BABOLNA

PRETURI NEGOCIABILE

Tel: 095.632.533. (C.A.)

OFERTA PROMOȚIONALĂ!

ÎMPRUMUTURI

EURO-CASSA S.R.L.

de la 10-40 milioane comision 14% pe an

și de la 50-500 milioane comision 6% pe an

pentru imobile, masini etc.

ORAR 9,00-17,00, B-dul Decebal nr. 2-4, camera 211. Telefon: 284.390, 091.521.632 (S.C. PROIECT)

(9397908)

BANCA "TRANSILVANIA" S.A.
SUCURSALA ARAD,
Str. Unirii nr. 5-7,
Tel. 057/283.122
CUMPĂRAȚI CU MAESTRO ȘI CÂȘTIGAȚI...

ADEVĂRUL

Cotidian independent Arad

Anul XIV, nr. 3605

Miercuri, 15 mai 2002 • 16 pagini • 5000 lei • e-mail: adevarul@arad.ro; adv.pub@arad.ro

BRAT Publicație auditată în semestrul II 2000

Tiraj mediu zilnic vândut: 33.205

WEST BANK S.A.
Dobânzi practicate la disponibilități și depozite în lei pers. fizice și juridice începând cu data de 22.04.2002
1. Disponibilități la vedere *3%/an

Depozite	Pers. fizice Min. 500,0mii lei	Pers. jurid. Min.10,0mil.lei
1 lună	28%	28%
2 luni	29%	29%
3 luni	30%	30%
6 luni	32%	31%
9 luni	32%	32%
1 an	32%	32%

FĂRĂ COMPLEXE ȘI EMOȚII

Orice problemă care vizează relațiile româno-maghiare trece în mod obligatoriu prin stadiul de inflamare emoțională înainte de a ajunge la rațiune. Iar aceste stări emoționale sunt exploatate la maximum atât de către politicienii români, cât și de către politicienii unguri. Majoritatea argumentelor, atât ale unora, cât și ale altora sunt de natură istorică. Într-un cuvânt, am putea spune că istoria se opune unei reconcilieri reale și nu de fațadă între cele două popoare vecine. Unii nu uită că timp de secole au fost stăpâni, recte ungurii, iar alții nu pot uita că în aceleași secole au fost în mare majoritate slugi și chiar suprimați.

Două piedici s-ar opune reconcilierii în istoria celor două popoare: ***mentalul colectiv, dar și propaganda*** intens întreținută de politicienii ambelor tabere, cu interese stricte pentru ei și nu pentru cetățeni. Și, cum spuneam, cetățenii români sau unguri, reacționând cel mai adesea emoțional, nu-și pun întrebări serioase asupra conviețuirii măcar pașnice, dacă nu prietenești dintre cele două etnii.

Ca român încerc să mă obiectivez și să văd lucrurile în perspectivă, evident fără să fac abstracție de un trecut (pe care mi-l asum prin moșii și strămoșii mei) dar și de un viitor prin fii și nepoți. Și afirm că nu am astăzi nici un complex în fața etniei maghiare pentru că înaintașii mei au fost slugi la stăpânii maghiari. Este o chestiune care ține de o istorie trecută, căreia nu îi port pică. Și căreia practic, n-am ce-i face. Mai mult, astăzi românii stăpânesc Transilvania și, spre cinstea lor, nu asupresc etnia maghiară, chiar dacă uneori politicienii maghiari mai emit idei în acest sens. Sunt pure speculații politicianiste, pentru că nu cred că maghiarii au atâtea drepturi în altă parte câte au în România. Am putea vorbi chiar de o discriminare pozitivă în privința maghiarilor. Așadar, ca român, mă simt mândru că nu plătesc polițe istorice maghiarilor pentru că mi-au asuprit înaintașii, iar uneori chiar i-au suprimat, așa cum s-a întâmplat în Revoluția de la 1848. Ca să dau un exemplu de actualitate.

I. IERCAN

(Continuare în pagina 5)

DE CE NU SE ÎNGHESUIE BĂNCILE SĂ CREDITEZE PRIMĂRIA ARAD?

Pag. 9

Pag. 3

Captură de peste 50.000 Euro la Vama Nădlac: procesoare și memorii RAM

IMPERIAL Co.Ltd.
Arad, Calea Radnei 169
Tel. 27.99.72, 27.97.27
ZAHĂR VRAC
12.500-
TVA INCLUS
Ofertă valabilă până la 20 mai 2002, pentru facturi de cel puțin 1.500.000 lei

Mureșul înghite anual tone de gunoaie

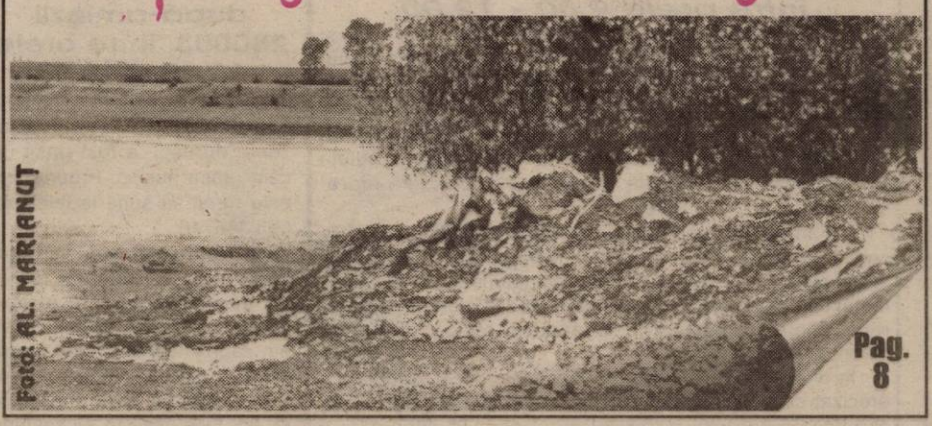

Foto: AL. MARIANUT

Pag. 8

Protocolul PSD-UDMR

UN PROTOCOL GREU DE PUS ÎN PRACTICĂ

Pag. 5

ÎN 2004, ARADUL AR PUTEA GĂZDUI O CURSĂ DE GRAND PRIX

Claude Danis, președintele Comisiei de viteză din cadrul Federației Internaționale de Motociclism a fost la Arad pentru a da „undă verde" demarării construcției unui circuit de viteză în județul nostru

Pag. 11

s.c. SERGIU&GIANINA
execută
TÂMPLĂRIE DIN PVC
KÖMMERLING
nr. 1 în Europa pt. profile de ferestre din materiale plastice
◆ geamuri termopane
◆ rolete P.V.C. și aluminiu
◆ jaluzele verticale și orizontale
◆ site speciale insecte
◆ uși pliante ◆ aluminiu Grecia
B-dul Revoluției nr. 24, Telefon/Fax 212.512

microcredit
MICROENTERPRISE CREDIT ROMANIA S.A.
RAPID CREDIT Până la 5.000 DEM
BUSINESS CREDIT Până la 25.000 DEM
INVESTMENT CREDIT Până la 75.000 DEM
Finanțare internațională și tehnologie germană de creditare
Acum și în Arad
TIMIȘOARA: CALEA DOROBANȚILOR (COLȚ CU SIMION BĂRNUȚIU)
TEL./FAX: (056) 224.676, (056) 224.422
NOI DĂM CREDIT DEZVOLTĂRII TALE !
(2204950)

INFOTON
• Telefoane fără fir PANASONIC
• Centrale telefonice Telefoane SIEMENS ISDN
str. Eftimie Murgu, nr. 74-76, tel./fax: 281800
magazin: str. Lucian Blaga, nr. 2-4, tel./fax: 281595

STIL CONFORT
BUCĂTĂRII • DORMITOARE • CAMERE DE ZI
MOBILIER DE BAIE
Calea Timișorii nr. 53; Tel./Fax: 278.820
Piața Spitalului Bl. 1D; Tel/Fax: 253.868

CALENDAR

➪ Astăzi, Soarele răsare la ora 6 și apune la ora 20 și 6 minute.

➪ Au trecut 134 de zile din acest an. Au mai rămas 231 de zile până în anul 2003.

➪ **Praznicul zilei: Biserica ortodoxă:** Cuv. Pahomie cel Mare; Sf. Ahile, Episcopul Larisei; **Biserica greco-catolică:** Cuv. Pahomie cel Mare; Sf. Ahile ep. Larisei.

BINE AȚI VENIT!

La Lipova: **Antal** Ana-Maria.

La Ineu: **Bogan** Dorin, **Pop** Maria, **Pop** Florin Samuel.

ACTUALITATEA CULTURALĂ

CONCERTE

Filarmonica de Stat Arad prezintă joi, 16 mai 2002, ora 19,00 la Sala Palatului Cultural: Concert simfonic. Dirijor: DORIN FRANDEȘ. Solist: RAREȘ SAGHIN (Germania). În concert: Johannes Brahms - Concertul nr. 1 în re minor pentru pian și orchestră op. 15, Ludwig van Beethoven - Simfonia a III-a în mi bemol major „Eroica" op. 55.

CINEMATOGRAFE

În municipiu:

Dacia: Camera de refugiu (SUA) 10; 12; 14; 16; 18; 20

Mureșul: K-PAX (SUA) 10; 12,30; 15; 18

Arta: Prințesa îndărătnică (SUA) 16; 18; 20

Sala Mică: Nebuni și frumoși (SUA) 15,30; 18,30

Progresul: Profesorul trăsnit 2 (SUA) 16,00; Hannibal (SUA) 18

În județ

Lipova: Acasă la coana mare (SUA) 18; Planeta maimuțelor (SUA) 18

AU PLECAT DINTRE NOI!

✝ Matei Neculai (1937); Poenar Maria (1932); Florea Saveta (1934); Avram Gheorghe (1927); Mihălescu Florița (1923); Hodoroabă Ioan (1929); Căldăraș Cristina (1927); Ierima Liviu (1956).

CURSURI

Casa de Cultură a Municipiului Arad anunță înscrieri la următoarele cursuri: dactilografie și lucrări de secretariat, lb. engleză, lb. italiană, lb. germană, coafură și cosmetică.

Înscrierile se fac zilnic, la sediul Casei de Cultură din str. Gh. Lazăr nr. 1, între orele 10-13. Informații la telefon 211918.

Echipa de serviciu

MONICA ARDELEAN
secretar de redacție

Bianca Felea, Ioan Leac, Adela Pop, Dina Rujan, Ramona Vidulescu
tehnoredactare computerizată

Nadia Bodran, Aurica Telcian, Dacian Toduța
corectură

Mâine, la Moneasa

SINDICATUL SANITAS SEMNEAZĂ CONTRACTUL COLECTIV DE MUNCĂ

Reprezentanții Sindicatului SANITAS, împreună cu cei ai Direcției de Sănătate Publică a județului Arad și directorii unităților spitalicești vor semna, mâine, contractul colectiv de muncă pe ramură. La întâlnirea care se va desfășura la Moneasa, pe lângă reprezentanții angajaților din sistemul sanitar și directorii spitalelor vor participa și reprezentanți ai sindicatului CNSLR Frăția, subprefectul Florin Remețan și vicepreședintele CJA Claudiu Cristea.

COSMIN MIHUȚA

METEO

Vremea va fi caldă. Cerul va prezenta înnorări temporare și pe alocuri se vor semnala averse de ploaie însoțite de descărcări electrice. Vântul va sufla în general slab.

Temperaturi maxime: 23 la 25° C.
Temperaturi minime: 12 la 14° C.

PREȚUL AURULUI

BANCA NAȚIONALĂ. Pentru gramul de aur de 24 K: prețul cu ridicata - 334.937 lei, iar prețul de achiziție - 301.443 lei. Prețuri înregistrate ieri. **PIAȚA NEAGRĂ. Aur 14 K**: cumpărare - 150.000 lei/g, vânzare - 170.000 lei/g. **Aur 18 K**: cumpărare - 180.000 lei/g, vânzare - 200.000 lei/g.

La Ghioroc

FAZA JUDEȚEANĂ A CONCURSULUI DE PESCUIT STAȚIONAR

• Mâine - ultima zi de înscriere

La sfârșitul acestei săptămâni, în 18 și 19 mai, la bazinul Ghioroc se va desfășura, în organizarea Asociației Județene a Vânătorilor și Pescarilor Sportivi Arad, concursul de pescuit staționar - faza județeană. Înscrierile se fac la sediul A.J.V.P.S., de pe strada Mărășești nr. 6, până mâine, 16 mai, orele 14, ne-a informat **Nicu Mircea Deme**, directorul asociației. Din aceeași sursă am aflat că A.J.V.P.S. scoate la concurs un post de paznic de vânătoare și pescuit pentru fondul 41 Târnova. Cei interesați pot obține relații suplimentare la sediul amintit mai sus.

F. TRUȚ

UTILITARE

PIEȚE, TÂRGURI

Azi este zi de piață la Pâncota, Beliu, Buteni, Șiclău, Macea, Vânători, Pecica, Șiria și zi de târg la Beliu și Buteni.

Mâine, joi este zi de târg săptămânal la Curtici, Sebiș, Cermei, Săvârșin, Secusigiu, Zerind.

FARMACII DE SERVICIU

• Farmacia **REMEDIUM** Arad, B-dul Revoluției nr. 52-54. Program luni-vineri: 7,30-20,00, sâmbătă 8,00-14,00. Telefon 233195.

• Farmacia **„OMNIA-FARM"**, Calea Aurel Vlaicu, Bl. Z28, cu program zilnic de la orele 8,00-22,00. Telefon 271724.

• Farmacia **LIBRO PHARMA non stop** Calea Aurel Vlaicu 60-68 (lângă stadionul (UTA) telefon 212.992.

• Farmacia **TEAHAFARM**, Bd-ul Revoluției nr. 65. Program: luni-vineri 8-21, sâmbătă 9-13. Telefon 254.587.

URGENȚE STOMATOLOGICE

Cabinetul de pe str. Crișan (în spate la Gionelli) are program non-stop. Telefon: 253794. Cabinetul din B-dul Revoluției nr. 62, ap. 6, asigură urgențe între orele 9,00-19,00. Telefon: 256665.

Și Cabinetul Stomatologic din Calea Victoriei nr. 7 A asigură zilnic urgențe, inclusiv sâmbăta, între orele 10-15. Telefon 095.565.622.

Cabinetul stomatologic „KARIDENT", Alfa Bl. 65, sc. C, ap. 2, asigură urgențe zilnic între orele 21,00-24,00. Telefon 257560.

ÎNTRERUPERI DE CURENT

Miercuri: str. Liviu Rebreanu bl. 100A, 98, 2A, 2B, 100B între orele 9,00 - 14,00;Cartier Faleza Sud bl. 17, 18, 19, 20, 21, 22, 23, 31, 32, 33, 34, 35, 36, 37, 38, 39, 40, 41, 44, 45 între orele 9,00 - 11,00; Cartier Faleza Sud bl. 25 ,26 ,27, 28 ,29 ,30 ,49 ,6, 7 ,8 ,9 ,10 ,11 ,12 ,13 ,14 ,15 ,16, Balastiera Ceala, Fabrica de cărămidă I și II între orele 9,00 - 14,00

Joi: str. Liviu Rebreanu bl. 102, 2 între orele 9,00 - 14,00; Cartier Faleza Sud bl. 25, 26, 27, 28, 29, 30, 49, 6, 7, 8, 9, 10, 11, 12, 13, 14, 15, 16, Balastiera Ceala, Fabrica de cărămidă I și II între orele 9,00 - 12,00; str. Griviței, Pădurii, Ciorogariu, Clujului, Dorobanți între orele 11- 13.

ADMINISTRAȚIA FINANCIARĂ

Administrația Financiară a municipiului Arad: Asistență contribuabili (impozitul pe venitul global) - telefon 280633, 280733, int. 199 între orele 8,00-12,00. Informații suplimentare la www.finantearad.ro

TELEFON DE URGENȚĂ LA POLIȚIE: 955

Noile numere de centrală telefonică ale I. J. P. (Inspectoratul Județean de Poliție) Arad: 237.170; 237.803; 237.878; 237.887; 236.858.

COMUNICAT

Vineri, 17 mai a.c., ora 11, pensionarii militari sunt invitați la Cercul Militar Arad pentru a participa la Adunarea generală a O.J.C.M.R.R. Vor fi dezbătute probleme de interes major ale organizației.

Președintele O.J.C.M.R.R. Arad, Col(r) NICOLAE ENACHE

HOROSCOP

Miercuri, 15 mai 2002

Berbec (21.03-20.04). Este bine să vă străduiți să rezolvați problemele rămase restante.

Taur (21.04-20.05). Deocamdată, intențiile dvs. de viitor este bine să le cunoască numai un număr mic de colaboratori; cei în care aveți încredere cea mai mare și știu să păstreze un secret.

Gemenii (21.05-20.06). Sarcinile care vi se dau nu sunt chiar atât de simple precum par la prima vedere. Apucați-vă imediat de treabă!

Rac (21.06.-22.07). Vă tentează o aventură, dar persoana pe care ați pus ochii nu este dispusă să se încurce cu dvs., așa că ori renunțați, ori căutați pe altcineva.

Leul (23.07.-22.08). Nu vă prea simțiți în apele dvs. și nu e de mirare că lucrați cu un randament scăzut.

Fecioara (23.08-22.09). Situația financiară vă apasă, așa că trebuie să vă puneți urgent mintea la contribuție pentru a face rost de bani.

Balanța (23.09-22.10). Vă adaptați cu ușurință la modificările care vin și vă manifestați disponibilitatea pentru compromisuri. Bine faceți că nu cedați prea ușor presiunilor care se exercită asupra dvs.

Singurul magazin
MOCHETA
Arad, Piața Gării
Telefon 235.221
Mari REDUCERI DE PREȚURI
MONTAJ LA STANDARDE EUROPENE

Scorpion (23.10-21.11). Este posibil să întâlniți un prieten vechi pe care nu l-ați văzut de multă vreme.

Săgetător (22.11-21.12). Nu vă lăsați antrenat în eventuale dispute și nu vă pierdeți calmul și luciditatea.

Capricorn (22.12-19.01). În cazul în care vi se propune să intrați într-o afacere, chiar și de mai mică amploare, interesați-vă în prealabil ce hram poartă cei care au venit cu propunerea respectivă.

Vărsător (20.01.-20.02). Problemele curente la serviciu le rezolvați cu multă ușurință și vă rămâne mai mult timp la dispoziție pentru a vă ocupa de chestiunile personale.

Peștii (21.02-20.03). Relația pe care tocmai ați început-o trebuie cultivată cu grijă. Nu dați dovadă de prea multă insistență, partenerul s-ar putea să se simtă sufocat.

MULȚUMIRI OLIMPICE

DIANA BRADE, elevă în clasa a XII-a la Liceul Pedagogic „Dimitrie Țichindeal" din Arad și participantă la Faza națională a Olimpiadei de Psihologie-Pedagogie, aduce mulțumiri cordiale Universității „Aurel Vlaicu", personal d-nei prof. univ. dr. **LIZICA MIHUȚ**, rectorul acesteia, pentru **PREMIUL SPECIAL** acordat cu acest prilej.

„ADEVĂRUL" VĂ ASCULTĂ

La telefonul dimineții, 280944, între orele 9,00 - 12,00

☎ M.L. are o casă în zona Mureșelului, pe unde trece și șoseaua care face legătura între Micălaca și Aradul Nou. Problema este tocmai această șosea care se află doar la câțiva metri de locuințele oamenilor. „Nu înțelegem de ce nu se poate dispune lărgirea drumului pe partea unde nu este construit nimic. Trăim cu teama că, oricând ne putem trezi în casă cu TIR-urile care circulă cu viteză mare" spune femeia.

☎ Familia Moșescu locuiește pe strada Abatorului în cartierul Pârneava și a sunat în numele mai multor locuitori ai acestei străzi să-și exprime nemulțumirea cu privire la faptul că de vreo două săptămâni curentul electric se întrerupe, zilnic, de câteva ori, punând în pericol aparatura electrică.

În urma discuției purtate cu angajații Conel, aceștia au precizat că în ultimele două săptămâni, pe strada mai sus menționată curentul a fost întrerupt doar în două zile: o dată accidental și o dată din cauza unor lucrări care se efectuau în zonă.

Redactor de serviciu, A.B.

La telefonul după-amiezii 280003, între orele 15,00 și 18,00

● **Câine găsit.** În urmă cu o săptămână, în Aradul Nou, zona Mureșel, a fost găsit un câine tasa huskie. Proprietarul este rugat să sune la telefonul 095 346746.

● **Abonamentele la șrand.** D-na M.D. a reclamat faptul că abonamentele la șrand se fac doar până astăzi. Surse din cadrul Administrației Șrandului dezmint acest zvon, precizând că abonamentele se pot face până în 30 septembrie.

Redactor de serviciu, C. L.

S.C. CLAS MOBEL S.R.L.
Arad, Str. Vasile Ureche nr. 34
Telefon 270.700, 093.178.496
EXECUTĂ LA COMANDĂ
MOBILIER TAPIȚAT
Colțare de cameră
Canapele
Fotolii
Tabureți
(9396867)

Cursul valutar*

VALORI ÎNREGISTRATE IERI, 14 MAI 2002

Denumirea valutei	BNR	BCR		BRD		Banca Transilvania		Banca Agricolă		Bursa neagră	
		C	V	C	V	C	V	C	V	C	V
Euro	30361	30346	30788	30230	30700	30000	30635	30150	30670	30050	30400
Dolar S.U.A.	33467	33375	33525	33280	33600	33100	33455	33200	33570	33250	33400
Forint	124	119	129	121	127	117	126	121	128	122	125

Trezește-te române! 100% Natural RED CHILI Tuică naturală de prune Ofertă specială la ● Magazinul alimentar ZIRIDAVA ● Magazinul ALTFEL | Str. Unirii Nr. 57 |

Captură de peste 50.000 Euro, la Vama Nădlac

PROCESOARE ȘI MEMORII RAM...

Luni seara, pe sensul de intrare în țară al vămii Nădlac, s-a prezentat la control **Ludovic Elek**, din Arad, pasager în autoturismul VW Passat, înmatriculat cu numărul AR-17-BBR, care spunea că nu are nimic de declarat vameșilor arădeni. Șeful de tură, **Păunescu Miodrag** a procedat la un control sumar al autoturismului descoperind astfel sub prești mașinii 270 de bucăți de procesoare și memorii RAM, în valoare totală de 53.350 Euro. Deși s-au găsit facturile procesoarelor și memoriilor RAM, nefiind declarate la solicitarea vameșilor, acestea au fost ridicate în vederea confiscării. **Ludovik Elek** a fost amendat cu 25 milioane lei.

S. GHILEA

La Macea, CIOBAN TRĂZNIT PE CÂMP

Luni după-amiază, *Bucurescu Ioan* (30 ani), din Macea, se afla cu oile localnicilor la pășunat. În timpul furtunilor care s-a declanșat, ciobanul a fost atins de un fulger, în urma căruia a decedat. Oile n-au avut de suferit, acestea fiind recuperate de către proprietari.

S. G.

Promițând locuri de muncă în Israel

A „ȚEPUIT" MAI MULȚI ARADENI...

Proaspăt întors din Israel unde a lucrat o bună perioadă de timp, **Toth Iosif** (47 ani), din Arad a promis, în stânga și în dreapta că poate face rost de locuri de muncă în Israel. Astfel că Toth Iosif a primit de la trei persoane din Arad, câte 250 de dolari USA promițându-le oamenilor că le va facilita obținerea de locuri de muncă în Israel, prin intermediul patronului unei firme de construcții din București, firmă la care **Toth I.** a lucrat. Pentru că este posibil ca acesta că fi luat bani și de la alte persoane, toți cei care au fost „țepuiți" sunt rugați să se prezinte la Poliția Municipiului Arad și să ia legătura cu lucrătorii Biroului Poliției Economice. În continuare Toth Iosif este cercetat pentru săvârșirea infracțiunii de trafic de influență. Banii luați de la arădenii dornici de a munci în Israel au fost folosiți de către Toth I. în scopuri personale.

S. GHILEA

● Oferta verii!
● Oferta ASIROM Asigură-ți vacanța cu ASIROM
● 50 vacanțe de vis

Plătește asigurarea obligatorie de răspundere civilă auto direct la sediile ASIROM, în perioada 15 mai - 30 iunie, cu talonul original publicat în ziarul ADEVĂRUL și vei economisi 15% din prima de asigurare.
◆ Răspunde în scris (direct pe declarația de asigurare) la întrebarea „Ce societate este lider național al pieței asigurării obligatorii de răspundere civilă auto".
◆ Tichetul tău de asigurare, încheiat la ASIROM, va participa la o extragere computerizată și ai șansa să câștigi o excursie în TURCIA sau o vacanță de neuitat pe litoralul românesc (valabile pentru 2 persoane).
◆ ◆ ◆
◆ Regulamentul promoției va fi afișat la fiecare sucursală ASIROM din întreaga țară.
◆ Durta campaniei: 15 mai - 30 iunie a.c.
◆ Extragerarea computerizată va avea loc pe 24 iulie a.c. la sediul social ASIROM din București.
◆ Lista câștigătorilor celor 50 de vacanțe va fi dată publicității în ziarele Adevărul, Evenimentul zilei și Ziua și va fi afișată la sediile sucursalelor ASIROM.
◆ Pentru alte detalii vă așteptăm la sucursalele noastre din țară. (9397709)

Pe șosele...

Petrișor Viorel **(41 ani), din Sintea Mare se afla la volanul autoturismului înmatriculat cu numărul AR-03-VGD. Pe strada Vasile Roaită șoferul nu a acordat prioritate de trecere lui *Olari Ioan* (51 ani), din Arad, angajat în traversarea străzii pe trecere pentru pietoni și culoarea verde a semaforului. Olari Ioan a fost accidentat grav. Petrișor Viorel este cercetat în stare de libertate. ● Este cercetat în stare de libertate *Tibil Mitras* (43 ani), din Firiteaz, care a condus pe drumurile publice un autovehicul fără a poseda permis de conducere. În încercarea de a se sustrage răspunderii penale, *Tibil Mitras* și-a declinat o identitate falsă. ● Este cercetată și *Nicolescu Ramona* (18 ani), din Arad, care a condus un autovehicul fără a poseda permis de conducere. ● A rămas fără permis pe o perioadă determinată de timp, *Petca Vasile* (19 ani), din Tirsolt, jud. Satu Mare, care conducea autoturismul AR-04-BBG, aflându-se sub influența băuturilor alcolice.**

Din cauza descărcărilor electrice

UN DEPOZIT DIN CHIȘINEU-CRIȘ A ARS ÎN TOTALITATE

Un incendiu de proporții a avut loc, luni seara, în orașul Chișineu-Criș, la un depozit de ambalaje aparținător firmei S.C. Arlefruct. Flăcările s-au produs din cauza descărcărilor electrice. **„Pe depozit era montată o antenă foarte mare care a atras energia trăsnetului"**, ne spune primarul orașului Chișineu-Criș - **Gheorghe Burdan**. Pentru stingerea focului a fost solicitată formația de pompieri civili din Chișineu-Criș. Aceștia s-au luptat cu focul timp de aproape două ore.

Construit din lemn, vechi de peste 30 de ani, depozitul (opt metri lungime) a ars în totalitate, flăcările întinzându-se pe o suprafață de 200 metri pătrați.

Din fericire la ora când s-a produs incendiul nu era nici un lucrător al firmei la depozit. Valoarea bunurilor materiale distruse se ridică la peste 10 milioane lei. **„A fost un incendiu foarte greu de oprit și am avut noroc că focul nu s-a extins și la alte clădiri"**, a mai adăugat primarul - **Gheorghe Burdan**.

NADIA BODRAN

INFRACȚIUNI ÎN VAMĂ!

La **Vama Nădlac,** pe sensul de intrare în țară, un tir aparținând firmei **Tudnino Trans SRL** din Baia Mare venea din Germania și se îndrepta spre Timișoara. Șoferul nu a declarat în vamă 48 de bucăți de anvelope de autocamioane folosite. Valoarea prejudiciului se ridică la 624 Euro. Marfa nedeclarată a fost confiscată iar firma a primit o amendă de 25 milioane lei. ● La **Vărșand**, două transporturi ale firmelor **SC Marand SRL** din Scornicești (care avea destinația Italia) și **SC Ind. Confecții SRL** Bacău (ce mergea în Anglia) au fost depistate de către vameși, la ieșirea din țară, cu marfă peste volumul celei declarate. Tirul firmei Marand avea în plus 1998 bluze de damă, în valoare de 6.633 Euro, pe când **Ind. Confecții** avea 664 bucăți, tot bluze de damă, în valoare de 1990 Euro. Marfa nedeclarată a celor două societăți a fost confiscată, aplicându-se și o amendă de 25 milioane lei pentru fiecare. ● Un echipaj mobil al Serviciului de Supraveghere din cadrul D.R.V.I. Arad, a interceptat pe traseul Nădlac - Arad un automarfar ce transporta diverse mărfuri nedeclarate în documentele vamale și de transport. Valoarea bunurilor nedeclarate se ridică la 1191 Euro. Mărfurile nedeclarate au fost confiscate iar amenda aplicată s-a ridicat la 25 milioane lei. ● În Vama Nădlac, pe sensul de intrare în țară, un tir al **SC Abbela SRL** Turda, care venea dinspre Olanda și avea destinația Cluj, transporta bunuri electrocasnice nedeclarate în documente vamale și de transport. Valoarea electrocasnicelor nedeclarate se ridică la 3586 Euro. Bunurile au fost confiscate, plus o amendă de 25 milioane lei. ● Într-o acțiune comună a Poliției de Frontieră cu Serviciul de Supraveghere a D.R.V.I. Arad, a fost reținută o camionetă ce venea dinspre Italia, condusă de **Moroșan Gigi**, din Galați, ce era încărcată cu diverse bunuri elctrocasnice, pentru construcții, un motoscuter și o mopedă. Pentru această marfă **Moroșanu Gigi** nu a putut prezenta documentele de proveniență. Prejudiciul a fost evaluat la 5560 Euro, marfa nedeclarată a fost confiscată iar amenda aplicată s-a ridicat la 25 milioane lei.

S. GHILEA

HOȚ PRINS

I s-a întocmit dosar penal și este cercetat în stare de libertate **Birta Dorin** (33 ani), din Nădab, fără ocupație, care a furat într-o singură noapte, mai multe bunuri din două autoturisme parcate în fața unor blocuri din Ch. Criș.

Prejudiciul se ridică la peste 3 milioane lei, fiind recuperat în întregime.

La ... pescuit

S-A ELECTROCUTAT MORTAL...

Minorul **Carman Constantin Daniel** (15 ani) s-a gândit să pescuiască în mod ilegal folosind pentru capturarea peștilor o metodă nu doar interzisă ci și foarte riscantă. În jurul orelor 18,40, **Carman C-tin** a introdus în pârâul Milova un cablu încărcat cu curent electric. După ce a terminat pescuitul cu ... curent, minorul s-a aruncat în apă pentru a face o baie. Cablul însă nu era scos complet din preajma pârâului și din nefericire, **Carman C-tin Daniel** a decedat prin electrocutare în apele pârâului Milova.

S. GHILEA

ASISTENȚII PERSONALI ȘI PRIMESC BANII PE APRILIE

Mâine și poimâine, asistenții personali ai persoanelor cu handicap grav se pot prezenta la casieria Direcției de Asistență Comunitară, din Bd. Revoluției nr. 93 - sediul Cantinei municipale - pentru a-și încasa salariile aferente lunii aprilie. Programul este: joi, 16 mai, și vineri, 17 mai, între orele 8 - 16.

G. K.

Mercedes-Benz

Reparatii autovehicule, instalații climatizare, tinichigerie, vopsitorie, reglaje directie, unghiuri de fuga

Intotdeauna acolo unde aveți nevoie de noi!

AutoSchunn Partener autorizat Mercedes-Benz
ARAD - Micalaca DN 7 Tel/Fax 057/286680, 281474 www.auto-schunn.ro

(c.)

Sindicaliștii arădeni din Cartel Alfa vor boicota ședințele Comisiei de dialog social

Unul dintre cele mai mari sindicate arădene, Cartel Alfa, care numără peste 12.000 de membri, a decis să refuze orice discuții cu reprezentanții Prefecturii Arad și să boicoteze ședințele Comisiei de dialog social.

"Vom boicota ședințele de dialog social pe care le credem inutile, cu atît mai mult cu cît reprezentanții Prefecturii discută oricum cu noi pe picior de dictatură", a declarat liderul Cartel Alfa Arad, Vasile Dîrzu.

Sindicaliștii au refuzat deja întîlnirea programată pentru joi, la Prefectură, iar în data de 21 mai vor picheta sediul acestei instituții.

De asemenea, aproximativ 3.000 de sindicaliști și-au anunțat, pentru data de 30 mai, participarea la mitingul ce va fi organizat în centrul municipiului Arad. Principalele nemulțumiri ale protestătarilor se referă la scăderea nivelului de trai, la majorarea tarifelor la utilități și la creșterea corupției în România.

Confederațiile sindicale "Cartel Alfa" și Blocul Național Sindical (BNS) au declanșat, de luni, acțiuni comune de protest față de nivelul scăzut de trai al populației. Liderii celor două confederații au decis declanșarea protestelor din cauza lipsei de interes a Guvernului față de dialog. Manifestațiile se vor derula în perioada 13 mai - 30 iunie.

Deși susțin că știu să și aplaude

LIDERII PUNR ARAD CONDAMNĂ PSD PENTRU GUVERNAREA „DE TIP CEAUȘIST"

Ioan Moș, președintele PUNR Arad, a prezentat ieri, în cadrul unei conferințe de presă, principalele aspecte ale evenimentului important din viața partidului, Conferința Națională desfășurată la sfârșitul săptămânii trecute. Cu privire la aceasta nu mai amintim nimic, ziarul nostru prezentând principalele idei în numerele anterioare. ***„Esența este*** - a spus Ioan Moș, făcând referire la alegerile din cadrul Conferinței Naționale - ***că, fiind ales cuplul Mircea Chelaru - Valeriu Tabără , există continuitate în PUNR".***

În planul acțiunilor de viitor, peuneriștii își propun să voteze pentru modificarea Constituției, militând pentru ca România să devină o republică prezidențială și să fie redus semnificativ numărul parlamentarilor, deoarece este **„strigător la cer"** faptul că se cheltuie atât de mulți bani pentru cei peste 450 de demnitari aflați în Palatul Parlamentului.

Despre actuala guvernare a țării, PUNR susține că este **„una de tip ceaușist"**, deoarece numai așa poate fi caracterizată o conducere (PSD - UDMR) care lucrează pe baza unui protocol, în care se specifică și numărul de străzi al căror nume trebuie schimbat.

Referitor la relațiile cu celelalte formațiuni politice, Ioan Moș a precizat că: ***„PUNR, fiind un partid de centru, va colabora cu toate formațiunile care au o doctrină apropiată, națională. Dar, nu vom întârzia să-i criticăm pe guvernanți atunci când este cazul, ori să-i aplaudăm dacă merită".***

ALIN OLTEANU

Și totuși...

POPA ȘI CRĂCIUN AU MAJORITATE „ÎN TOT ȘI-N TOATE"

În conferința de presă susținută luni, Dorel Popa, președintele PSD Arad, afirma că în ciuda unor zvonuri conform cărora, în partid, dumnealui și cu Avram Crăciun fac ce doresc, nu este chiar așa. Liderul PSD aducea, în sprijinul afirmațiilor sale, argumentul că și în privința propunerilor pentru schimbările unor șefi ai instituțiilor descentralizate, hotărârea va fi luată de mai multe persoane, nu doar de două. În sensul că a fost alcătuită o comisie, formată din nouă membri, care să facă aceste propuneri.

Nu putem să-l contrazicem pe primar în privința votului, care va fi rezultatul alegerii făcute de cei nouă membri ai PSD Arad, însă, trebuie să precizăm că, dacă privim cu atenție lista celor care fac propuneri, nu putem să nu observăm în ce „parte" este așezată majoritatea.

Este foarte clar faptul că Popa și Crăciun îi au alături pe Rodica Borza, Coloman Edeleni, Gheorghe Curta și Liviu Gârgari, restul nemaicontând din punct de vedere al votului, pentru că majoritatea există: șase contra trei.

În privința Delegației Permanente, a Biroului Executiv Județean și chiar a Consiliului Județean ale PSD Arad, situația, în privința majorității la vot, este identică: peste tot, Dorel Popa și Avram Crăciun.

A. OLTEANU

Românii pot călători în Ungaria fără să aibă asigurare medicală

Cetățenii români care călătoresc în Bulgaria, Cuba, Republica Moldova, Federația Rusă, Ucraina și **Ungaria** nu mai sînt obligați, începînd de luni, să posede asigurări medicale, informează Inspectoratul General al Poliției de Frontieră.

Cetățenii români care vor să ajungă în Turcia și Cipru vor trebui să aibă asigurări medicale pentru cazuri de accidente, iar cei care se deplasează în Iugoslavia, Macedonia sau Slovenia vor trebui să prezinte la ieșirea din România asigurări medicale sau adeverințe eliberate de instituțiile de asigurări sociale.

Conform IGPF, pentru celelate țări (inclusiv cele din spațiul Schengen) unde nu este nevoie de viză de intrare eliberată de autoritățile competente se va menține măsura legală de posesie a unei adeverințe medicale, eliberată proporțional cu întreaga durată a sejurului.

În opinia PD

GUVERNUL ESTE O „BUNICUȚĂ ZGRIPȚUROAICĂ"

Conferința de presă săptămânală de ieri a Partidului Democrat, filiala Arad, a avut ca temă Ordonanța de Guvern 36 din 2002, care prevede impozitele și taxele locale pentru 2003.

Vicepreședintele Gheorghe Falcă, șeful departamentului organizatoric, a atacat actualul Guvern comparându-l cu **„o bunicuță zgripțuroaică care își tratează copii cu pălmi și cu bâta. Singurele soluții pe care le-a găsit PSD-ul sunt taxele și impozitele pentru cetățean."**

Consilierul municipal Gheorghe Huțiu a declarat că prin O.G. 36, se măresc exagerat impozitele pe clădiri și terenuri intravilane. La clădiri, față de 2002 crescând de la 57% la 81% și de la 77% la 522% pentru terenuri situate intravilan. Concluzia liderilor PD este că se încalcă autonomia locală și consilierii PD vor vota împotriva O.G.

Masă rotundă balcanică

Petru Doboș, președintele OTD Arad, va participa în perioada 17-19 mai la ceea de-a IX-a masă rotundă balcanică, la Skopje (Macedonia), sub egida Fundației Iusy. La această reuniune participă reprezentanții organizațiilor de tineret social-democrate din toată zona balcanică. Discuțiile se vor axa pe importanța integrării politice regionale, problema corupției în regiune, traficul de persoane, armament și droguri.

DANIEL ALBU

Proiecte de colaborare româno-maghiare

Zilele trecute a avut loc întâlnirea dintre președintele Consiliului Județean Arad, dl. Caius Parpală și președintele Adunării generale a Județului Bekes, dl. Laszlo Domokoș. La discuții au participat, din partea maghiară, dl. Mihaly Kovacs, director economic și de investiții și dna Zita Orasz, responsabil cu probleme de dezvoltare regională. Din partea Consiliului Județean Arad, a mai participat dna Mihaela Stănescu, director relații externe și integrare europeană.

Discuțiile au avut un caracter practic, vizând o trecere în revistă a problemelor actuale dar și a cooperării bilaterale viitoare, cuprinzând și o sumară prezentare a rezultatelor recentelor alegeri generale din Ungaria. Apoi, au fost explorate domeniile prioritare de elaborare de proiecte în cadrul programului PHARE de cooperare transfrontalieră și necesitatea întocmirii din timp a acestor proiecte. Domeniile de interes sunt dezvoltarea infrastructurii transfrontaliere de drumuri, protecția mediului și s-a analizat oportunitatea creării prin acest program de finanțare a unui Centru de Conferințe în județul Arad. S-a pus accent pe necesitatea stabilirii unor forme concrete de colaborare dintre instituțiile coordonate de cele două conduceri județene, cum ar fi bibliotecile, direcțiile pentru protecția drepturilor copilului. De asemenea, președintele Domokos a solicitat sprijinul președintelui Parpală în probleme de interes comun. Cei doi președinți au dezbătut și probleme legate de apropiatul Forum al Președinților Euroregiunii Dunăre-Criș-Mureș-Tisa din 24-25 mai care va avea loc la Novi Knejevac. Atât președintele Parpală, cât și președintele Domokos au convenit asupra necesității strângerii relațiilor dintre cele două județe și crearea unui plan comun de acțiune, în special în ceea ce privește relațiile externe cu regiuni puternice din Europa occidentală care și-au manifestat interesul de a colabora cu ambele județe.

Totodată, cei doi au stabilit ca următoarea întâlnire să aibă loc tot la Arad, cu prilejul Super maratonului Bekescsaba-Arad, în prezența celor doi miniștri ai sportului din România și Ungaria.

PREGĂTIRI PENTRU ADUNAREA PRAXIS

Casa de oaspeți a găzduit ieri, o conferință de presă susținută de LYNN BALLARD, reprezentantul Consiliului Regional Essex. Delegația engleză a fost prezentă la Arad în vederea pregătirii adunării Praxis, pe teme de dezvoltare euroregională, care va avea loc în septembrie în municipiul nostru.

După ce au vizitat mai multe obiective din municipiu și județ, oaspeții englezi s-au declarat foarte mulțumiți de ceea ce au văzut.

„Principala temă" a conferinței care va avea loc în toamna acestui an este dezvoltarea regională. Suntem foarte mulțumiți de sprijinul pe care l-am găsit la Consiliul Județean Arad. De asemenea, Aradul are o locație interesantă la granița cu Ungaria și am avut ocazia să învățăm despre cooperarea transfrontalieră", a precizat Lynn Ballard.

S. AMBRUȘ

MIERCURI, 15 MAI 2002

TVR 1
7,00 Jurnalul de dimineață
7,30 Strict necesar. Magazin matinal
8,15 Pasiuni - s. rel.
9,00 Gideon - f. rel.
10,50 Amprente - rel.
11,05 TVR Cluj - rel.
13,00 Garantat 100% - rel.
14,00 Jurnalul de prânz
14,30 Oameni ca noi
15,00 Bucuriile muzicii
16,00 Panorama
17,00 Puterea nevăzută a animalelor - doc.
17,30 Corect!
17,45 Fotbal: Meci din etapa a 26-a a Diviziei A
20,00 Jurnal. Meteo. Sport
20,45 Teatrul Național TV prezintă: **O scrisoare pierdută** de I. L. Caragiale (II)
21,45 Față în față. Cu Irina Radu
22,45 Profesioniștii. Cu Eugenia Vodă
23,45 Jurnalul de noapte
0,00 Divertisment în miez de noapte
1,15 Bucurille muzicii - rel.
2,15 Jurnal - rel.

TVR 2
7,00 În mijlocul furtunii - s. rel.
7,50 Tată, am încurcat-o - s. rel.
8,15 Desene animate - rel.
9,30 Călătoria lui Allen Strange - s.
10,00 Știri
10,05 Diminețile unui bărbat cuminte
11,10 Paradisul de lângă noi - rel.
11,40 Camera de gardă - rel.
12,10 Bărbați, la cratiță - rel.
13,30 E dreptul tău! - rel.
14,00 Desene animate
15,15 Știri
15,20 Toți, împreună
16,05 Sport Plus
17,00 Călătorind prin țară
17,35 Mit și istorie
17,55 Știri
18,00 Știri regionale
18,30 Grădina tranziției
19,00 Muzică populară
19,40 Banatica - emisiune în limba maghiară
20,00 Minutul 91
20,55 Fețe
1,00 Zona crepusculară - s.
(●) 21,25 Crima - thriller, Marea Britanie, 1995
23,15 Clepsidra cu imagini
23,45 Minutul 91 - rel.
0,45 Televiziunea, dragostea mea! - rel.
1,45 Călător în Orient - rel.

PRO TV
7,00 Teo - rel.
8,00 Știrile Pro TV - Ziarul dimineții tale
9,00 Tânăr și neliniștit - s. rel.
* Ro - rel.
* X și Zero - rel.
10,00 Gândește liber - rel.
11,00 Familia Bundy - s. rel.
(●) 11,30 A opta zi - dramă, Franța/Marea Britanie, 1996 - rel.
(●) 13,30 Eliberatorul - f. rel.
15,30 Tânăr și neliniștit - s.
16,30 Știrile Pro TV
17,00 Fotbal Divizia A - Rapid-FC Argeș - prima repriză LIVE
17,45 Europa pur și simplu delicioasă
18,00 Fotbal Divizia A - Rapid-FC Argeș - repriza a doua LIVE
19,00 Știrile Pro TV
* Sport
* Vremea
(●) 19,45 Răpiți de extratereștri - SF, SUA, 1998
21,30 UEFA Champions League - prima repriză LIVE
22,30 Știrile Pro TV
22,45 UEFA Champions League - repriza a doua LIVE
23,40 .Ro. Informații despre Internet
23,45 Știrile Pro TV
(●) 0,00 Pe cuvânt de onoare - dramă, SUA, 1947
2,00 Sub semnul întrebării - rel.

TV ACASĂ
7,45 Căsuța poveștilor - rel.
8,15 Povestiri adevărate - rel.
9,00 Maria Belen - s. rel.
* Căsuța poveștilor
10,15 Vei fi a mea Paloma! - s. rel.
(●) 11,15 De 3 x femeie - rel.
12,15 Dragoste și putere - s. rel.
12,45 Salome - s. rel.
13,40 Micuțele doamne - s.
15,00 Dreptul la viață - s.
15,50 Căsuța poveștilor - desene animate
16,00 Fiorella - s.
(●) 17,30 Taina din adâncuri - s.
18,30 Maria Belen - s.
19,30 Povestiri adevărate
* Vremea de acasă
20,00 Vei fi a mea Paloma! - s.
* Vremea de acasă
(●) 21,00 De 3 x femeie
22,00 Salome - s.
22,55 Dragoste și putere - s.
23,25 Povestiri adevărate - rel.
0,00 Fiorella - s. rel.
1,30 Sânge din sângele meu - s.
(●) 2,15 De 3 x femeie - rel.
3,15 Acasă la ... cu Ruxandra Săraru - rel
3,45 Acasă la români (muzică populară) - rel.

HBO
8,00 Scrisoare de dragoste - dragoste, SUA, 1999
9,30 Primii o sută de ani al surorilor Delany - biografic, SUA, 1999
11,10 Pe dos - comedie, SUA, 1999
12,45 Detectiv de voie, de nevoie - comedie, SUA, 1999
14,20 Pe platourile de filmare
14,55 Omul din Virginia - western, SUA, 2000
16,30 Mica învățătoare - dramă, China, 1999
18,20 Nu-i așa că e grozavă? - comedie, SUA, 1999
20,00 Spre cascada Niagara - dragoste, SUA, 2001
21,40 Rezervele - comedie, SUA, 2000
23,35 Escroci ca noi - comedie, Marea Britanie, 1998
1,25 Circul - polițist, Marea Britanie, 2000

PRIMA TV
7,00 Luna sălbatică - s. rel.
8,00 Zid
12,55 Clip Art
13,00 Copiii spun lucruri trăznite - rel.
14,00 Desene animate
14,30 Providence - s. rel.
15,30 Patrula aeriană - s.
16,30 Luna sălbatică - s.
17,30 M.A.S.H. - s.
18,00 Focus
19,00 Camera de râs
19,30 Real TV
20,00 Cronica cârcotașilor
21,00 Numai cei singuri - comedie romantică, SUA, 1991
23,00 Focus Plus
23,30 M.A.S.H. - s. rel.
0,00 Patrula aeriană - s. rel.
0,55 Clip Art - rel.
1,00 Camera de râs - rel.
1,30 Focus Plus - rel.

ANTENA 1 – TV ARAD
7,00 Observator
* Sport
8,00 Cafeaua cu sare
9,00 Știri TVA - rel.
9,30 Muzică populară - rel.
10,00 Soledad - s. rel.
11,00 Te voi iubi mereu - s.
13,00 Știrile amiezii
13,15 Detectivii Hart - s.
14,00 Din dragoste - rel.
16,00 Emisiune în limba bulgară
16,30 Publicitate, Promo
16,45 Știri TVA
17,15 Soledad - s.
19,00 Observator
* Sport
* Meteo
20,00 Gong Show
21,57 Publicitate, Promo
22,00 Observator
22,15 Știri TVA
22,30 Marius Tucă Show
(●) 23,30 Umbrele trecutului - thriller, SUA, 1997
1,30 Observator
2,30 Zile din viața noastră -.s.
4,00 Cafeaua cu sare - rel.
5,00 Marius Tucă Show - rel.
6,00 Ispita - s.

TV RCS
8,30 Cafeaua de dimineață
9,30 Desene animate
10,00 Videoclipuri
10,15 Preciosa - s.
11,00 Știrile RCS - rel.
11,45 Atitudini - informativ - rel.
13,15 Animalele fraților Kratts - doc.
13,45 Videoclipuri
14,00 Știrile RCS 2 - rel.
14,35 Conviețuiri - rel.
15,05 Criminalul este printre noi - film
16,30 Radical power - doc.
17,00 Preciosa - s.
17,45 O altfel de lume - rel.
18,15 Știrile RCS 1
19,00 Aventurile lui Huck - desene animate
19,30 Hit Squad - comedie
19,50 Videoclipuri
20,00 O oră cu Dani Dascălu
21,00 Provocările naturii - doc.
21,30 Videoclipuri
21,40 Sport Safari - doc.
22,00 Știrile RCS 2
22,35 Fiara din adâncuri - film
(■) 24,00 Erotica

Redacția Adevărul nu își asumă răspunderea pentru modificările ulterioare intervenite în programele Radio - TV

Protocolul PSD - UDMR

UN PROTOCOL GREU DE PUS ÎN PRACTICĂ

Protocolul dintre PSD Arad și UDMR Arad, având sorginte politică, este formulat politic. Și cum considerentele politice primează, așa după cum se precizează și în preambul, considerentele de ordin economic, social, cultural, spiritual, dar mai ales axiologic rămân în plan secund. Este un protocol generat de la centru cu aplicații la specificitatea locală.

În mod cert, o serie de prevederi rămân simple deziderate. Cum ar fi, bunăoară „consultările săptămânale" dintre consilierii celor două partide. În schimb, precizarea că, consilierii celor două partide se vor sprijini reciproc este practică și se aplică ori de câte ori e nevoie.

Un fel de apă de ploaie este capitolul III al protocolului. Tot programul PSD la livel de județ este trecut, evident, pe scurt, la acest capitol, iar UDMR-ul este un fel de apendice susținător al programului. Probabil că PSD-ul s-o fi gândit că, dacă își ia drept partener UDMR-ul, va găsi bani pentru „obiectivele de investiții" în județul și municipiul Arad (anexa nr. 1 a Protocolului), obiectivele social-culturale, locuințe (anexa nr. 2) și dezvoltarea infrastructurii în județul Arad (anexa nr. 3). Cele două partide au fost atât de generoase cu obiectivele, încât pentru a le putea finaliza ar fi nevoie de bugetul țării cel puțin pe un an de zile. Și nu cred că exagerez prea mult. Cele trei anexe despre care vorbeam pot fi trecute la capitolul basme, iar cei care le-au pus pe hârtie s-au gândit că dă bine la populație să vină cu atâtea oferte generoase ca și altădată, „Băsnuitorii" protocolului nu s-au gândit de unde vor scoate atâta bănet pentru ca obiectivele să devină realitate.

Se pare că liderii noștri locali nu învață nimic din istoria scrisă de alții și cu atât mai puțin din propria istorie. Oamenii s-au săturat de vorbe și promisiuni și, așa după cum am scris și cu alte ocazii, ar fi mult mai bine ca oficialitățile arădene să nu se întindă cu promisiunile mai mult decât poate acoperi... plapuma financiară.

În privința schimbării unor denumiri de piețe și străzi, vom publica mai jos anexa nr. 4 care încearcă și o scurtă motivație și explicație a acestor schimbări:

Anexa nr. 4

„1. Principiul de bază

„Se vor lua măsuri pentru aplicarea și respectarea prevederilor art. 38 lit. U din Legea nr. 215/2000 privind acțiunea de atribuire sau de schimbare de denumiri de străzi, piețe și obiective de interes public local iar aceste denumiri să fie făcute cu nume ale unor personalități istorice și de cultură locale, recunoscute de populația din localitățile respective,,după ce activitatea acestor personalități va fi verificată de cei în drept și aceasta nu contravine valorilor morale ale poporului român.

2. În Municipiul Arad pentru etapa I de schimbări de denumiri de străzi și piețe se propun următoarele:

2.1. str. SPITALULUI în str. ANDRENYI (ctitorul Spitalului de copii).

2.2. str. COLONIA UTA în str. FRAȚII NEUMANN

2.3. str. MĂCINULUI în str. SALACZ GYULA (primar al orașului Arad timp de 25 de ani).

2.4. str. AFINELOR în str. BARABAS BELA (om politic și senator în Parlamentul României).

2.5. str. SOARELUI în str. KUNCZ ALADAR (scriitor de renume european născut în Arad).

2.6. P-ța VECHE în P-ța HEIM DOMOKOS

(primar al Aradului și Proiectantul Sinagogei).

2.7. P-ța LICEULUI în P-ța BIBICI MARGARETA (fondatorul Liceului Moisă Nicoară).

2.8. str. BUȘTENI în str. JOZSEF ATTILA (poet maghiar de origine română).

2.9. str. BRUMĂREL în str. SAVA ALEXICI (pictor sârb).

2.10. Corectarea denumirii str. HORIA în str. HOREA.

3. În comuna PECICA Consiliul Local va analiza oportunitatea revenirii la sistemul tradițional de denumiri de străzi în locul recent adoptatului sistem prin care străzile au fost numerotate cu 1, 2, 3 etc."

Nu știm ce s-a întâmplat în privința negocierii retrocedării unor clădiri și lăcașe de cult, pentru că la anexa nr. 6 nu se precizează absolut nimic. Și ar fi fost util de știut ce anume se retrocedează, fiindcă, în mod cert, se vor isca destule controverse când se va trece la partea practică a problemei.

În privința **„promovării sau/și menținerii reprezentanților minorităților naționale în funcțiile decizionale ale structurilor instituționale"** publicăm mai jos.

Anexa nr. 7.

1. Principiul de bază

„Se va asigura o reprezentare a reprezentanților minorităților naționale, inclusiv în funcțiile decizionale în structurile la nivel județean, municipal, orășenesc și comunal pentru perioada prezentului protocol. Persoanele vor fi angajate pe funcții cu contract de muncă pe perioadă determinată.

2. În județul Arad

2.1. Inspectoratul Școlar Județean Arad

- funcția de inspector școlar general adjunct pentru reprezentantul minorităților naționale;

2.2. Oficiul de Cadastru Județean

- funcția de director;

2.3. Curtea de conturi

- post de director adjunct sau șef serviciu;

2.4. Promovarea în funcție sau grad pe bază de testare ținând cont de pregătirea, competența și vechimea ofițerilor de altă naționalitate decât cea română care fac parte din actualul personal al Inspectoratului de Poliție;

2.5. Casa județeană de pensii

- funcție de conducere;

2.6. Inspectoratul Județean de Cultură

- un post de inspector din rândul minorităților naționale;

2.7. Direcția Muncii

- funcție de conducere;

2.8. Societate CARGO - Aeroport Arad

- funcția de director adjunct din partea minorităților naționale;

2.9. Consultarea reprezentanților minorităților naționale cu ocazia numirii personalului de conducere în instituțiile mai sus amintite precum și în societățile comerciale și regiile autonome subordonate Consiliului Județean Arad și Consiliului Municipal Arad."

Lucrurile sunt clare: nu competența, ci criterii de ordin politic hotărăsc cine ne conduce destinele. Fie aceștia maghiari sau români. De aci **„succesle tot mai mari"** pe care le înregistrează societatea românească.

În privința reamplasării „Monumentului Libertății", lucrurile iarăși sunt clare: se va reamplasa, urmând să se stabilească **„etapele pentru restaurare și reamplasare, în funcție de amplasamentul aprobat."**

Mai există o anexă (nr. 10) cu **„lista locurilor de veci ale personalităților de naționalitate maghiară din viața publică și cultural artistică arădeană".** Un comentariu strict la obiect: dacă ungurii au grijă de înaintașii lor, mă gândesc că noi, românii le-am putea urma exemplul.

Demn de remarcat este hotărârea celor două partide de a evalua **„lunar (sau de câte ori este nevoie)"** îndeplinirea obiectivelor incluse în Protocol. Numai că, în cadrul anexelor unde sunt inserate obiectivele nu se specifică nici un termen. Și atunci, ce anume și la ce termen se urmărește? O anume rigoare, teoretică, cu care a fost alcătuit protocolul se oprește la punerea în practică a protocolului. Ungurii au făcut și ei o treabă românească până la urmă.

Problema fundamentală a Protocolului este, la urma urmei **„conștientizarea"** - după cum se specifică în protocol - populației în legătură cu amplasarea Monumentului Libertății, dar și a altor obiective din protocol. Treaba cu conștientizarea e cumplit de dificil de realizat și vom urmări cu mare curiozitate ce se va face, practic, pentru **„conștientizare"**.

I. IERCAN

Foto: ȘTEFAN MATYAȘ

FĂRĂ COMPLEXE ȘI EMOȚII

(Urmare din pagina 1)

Și astfel am ajuns la așa-zisul **„monument al vrajbei"** intitulat în funcție de interese ba **„Hungaria milenară"**, ba **„Statuia Libertății"**, dar cunoscut mai ales sub denumirea **„Monumentul celor 13 generali"**. Reamplasarea în Arad a acestui monument este o problemă deosebit de spinoasă care, istoricește vorbind, ar leza sensibilitatea românilor avându-se în vedere atât simbolul purtat de acest monument, dar mai ales glorificarea a 13 generali care au omorât mii de români. Și, pentru că orice monument cinstește ceva sau pe cineva, e greu de închipuit că românii, la vederea monumentului de care aminteam vor fi pătrunși de o simțire înaltă, așa cum sugerează, în general, un monument istoric. Ba, aș spune că dimpotrivă, monumentul, cu toată valoarea sa artistică ar inspira resentimente puternice, mai ales că politicienii români naționaliști ar avea de grijă să răscolească rănile istorice care există indiscutabil.

Pe de altă parte, maghiarii țin cu orice preț ca acest monument să fie reamplasat în Arad, iar rugămințile profesorului Doru Bogdan către **„frații maghiari"** de a renunța la reamplasarea monumentului mi se par naivități infantile. De fapt, în demersul său, profesorul de istorie Doru Bogdan mizează exclusiv pe factorul emoțional și privește lucurile din perspectiva trecutului, când, problema care se pune este cea a conviețuirii pașnice dintre maghiari și români într-o Europă viitoare care încearcă să șteargă asperitățile istoriei. Un lucru este clar: fără reconcilieri de esență între popoare, Europa ar fi o făcătură, iar nu o uniune de națiuni libere de coșmarele istoriei și pregătite pentru o nouă viziune de relații interetnice.

Suntem noi, românii și maghiarii, pregătiți pentru a intra în această Europă? Și da, și nu!

NU, pentru că așa cum se poate observa din diverse luări de atitudini și poziții, mulți români nu pot uita un trecut istoric net defavorabil în relația cu maghiarii. Românii au încă un puternic complex în fața maghiarilor care, istoricește vorbind, nu se poate șterge în câteva zeci de ani. În același timp, ungurii mai au încă iluzii de Ungaria Mare, deși mersul istoriei prezente și viitoare nu le acordă nici o șansă în această direcție. Și atunci se bat cap în cap două tendințe și mentalități revolute, dar reale . Și de aceea spun că o parte dintre români și maghiari nu este pregătită pentru o reconciliere reală.

Pe de altă parte însă, dincolo de diversele interese politicianiste, există români și maghiari care înțeleg că unica șansă de conviețuire, evident păstrând actuala stare de lucruri, este renunțarea la revanșism din partea ungurilor și acceptarea înțeleaptă și asumarea unui trecut dramatic din partea românilor. Cei care trebuie să dea tonul în această dispută cu trecutul istoric sunt românii. Pentru că, practic, românii au fost cei care au suferit și, creștinește (dar și europenește), ei ar trebui să ierte.

Aș da ca exemplu reconcilierea germano-franceză, chiar dacă situațiile presupun și deosebiri evidente. Cele două popoare, care s-au agresat reciproc timp de secole, conviețuiesc pașnic și fac parte dintr-o comunitate în care și România ar vrea să intre. Și va intra. Dar oare vom putea intra având în minte complexe istorice față de un popor care, la urma urmei, nu are prea multe atuuri pentru a perpetua aceste complexe?

Ca român, nu am nici un resentiment și nici un complex în fața nici unui maghiar de oriunde ar fi el și nici în fața monumentelor maghiare. Mai mult, aș putea spune că, dacă Ungaria e milenară, despre poporul român, trăind pe aceste meleaguri, se poate spune că este de două ori milenar. O fi fost istoria potrivnică românilor, dar ființa neamului s-a păstrat și astăzi, românii stăpânesc unde altădată stăpâneau alții, inclusiv maghiarii. Ar trebui să ieșim odată din toate complexele istorice care ne mai invadează mintea și mentalitățile aferente, să ne asumăm istoria trecută și să construim eficient și inteligent o istorie prezentă și viitoare. Fără ranchiune istorice și nu întorși cu fața la trecut. Inclusiv în privința relațiilor cu maghiarii. Adeseori se spune că cine uită nu merită. Dar și eu spun că este creștinește să ierți și să privești în viitor mai degrabă decât în trecut. Pentru că, practic, noi putem trăi doar prezentul și viitorul.

Și, tot ca român, mă consider mai degrabă un victorios al istoriei și nu un învins. Și nu depinde decât de mine și de ceilalți români ca, prin muncă și inteligență, să creăm o istorie în care complexele și lamentațiile istorice să dispară iremediabil. Și cine ne oprește pe noi să nu ridicăm un monument al României de două ori milenare? Avem pe aici strămoși care ne îndreptățesc să facem acest gest. Și atunci statuia Ungariei milenare ni s-ar părea un mic copil față de statuia românească. Dacă e să discutăm pe emoții.

Nu sunt naiv să cred că mentalul colectiv românesc și cel maghiar în privința raportului istoric româno-maghiar vor dispărea peste noapte. Ceea ce sper eu este ca românii și ungurii să încerce să gândească rațional și nu emoțional. Ar fi o șansă pentru găsirea multor soluții la problemele litigioase dintre cele două etnii „condamnate" să se înțeleagă vor, nu vor. Inclusiv în găsirea soluției legate de monumentul care agită atât de mult spiritele în orașul nostru.

Nu mă pronunț împotriva reamplasării monumentului maghiar. Dar nu sunt de acord cu felul cum vrea să se impună această reamplasare. Populația Aradului, mai ales românii, trebuie să înțeleagă rațiunile acestui demers și nu să.i se bage pe gât monumentul pentru că, astfel reamplasat, acest monument ar putea deveni cu adevărat o pricină de vrajbă. De aceea, nu protocolul UDMR-PSD trebuie să impună monumentul, ci un dialog inteligent **sine ira et studio** (fără ură și prejudecată) între istorici, oameni de cultură și politicieni români și maghiari să-i facă pe arădeni să înțeleagă despre ce este vorba în propoziție. Suntem capabili de un dialog inteligent, fără complexe și emoții?

Centrul de Prevenire și Consiliere Antidrog s-a deschis oficial

ARĂDENILOR CU PROBLEME LEGATE DE DROGURI LI SE ÎNTINDE O MÂNĂ

Ieri dimineață s-a inaugurat, într-o sală a Palatului Cenad, Centrul Județean de Prevenire și Consiliere Antidrog Arad. Președintele acestuia este prefectul județului, **Dan Ungureanu,** iar în calitate de membri au fost cooptați reprezentanți ai Inspectoratului Județean de Poliție Arad, ai Inspectoratului Școlar, ai Direcției de Sănătate Publică și ai Direcției pentru Tineret și Sport.

Prefectul **Dan Ungureanu** a declarat: **„Pornind de la dictonul că este mult mai ușor să previi decât să tratezi, s-a creat această coaliție de forțe ale instituțiilor statului și ale societății civile, care vine în întâmpinarea fiecărui cetățean sau reprezentant al unei autorități publice, ori ai agenților economici care pot și vor să sesizeze aspectele cu care se confruntă pe linie de droguri."**

La deschiderea oficială a Centrului au participat, ieri, și câțiva reprezentanți ai Ligii studenților din Universitatea „Aurel Vlaicu", care și-au oferit voluntariatul pentru viitoarele acțiuni ale Centrului. Prin liderul lor, studenții au promis: **„Vom face tot ce ne stă în putință pentru prevenirea acestui flagel. Mai mult decât atât, noi am început deja «lupta» cu stupefiantele. La 1 Mai, de pildă, am împărțit în incinta ștrandului peste 3500 de pliante, prin care tinerii au putut să se informeze în legătură cu ceea ce sunt drogurile și unde pot duce ele, consumate frecvent..."**

La rândul său, lt. col. Nicolae Gudiu, șeful I.J.P. Arad, a spus: **„Am dori, în ce ne privește, să avem o mai bună colaborare inclusiv cu presa pe tema consumului, respectiv consumatorilor de droguri. De multe ori nu deslușim, în materialele publicate în ziare, nume de consumatori, aceștia acceptând, probabil, comunicarea, doar sub protecția anonimatului. Nu este bine că se întâmplă așa. Ar trebui să aflăm mult mai multe prin intermediul presei..."**

La Centrul de Prevenire și Consiliere Antidrog au mai fost ieri prezenți: lt. **Estera Bițiș,** din cadrul Compartimentului „Prevenire" al I.P.J. Arad, dr. **Călin Ardelean** - consilier în cadrul Direcției de Sănătate Publică Arad, șeful Serviciului de Promovare a Sănătății Arad, **Adrian Tămaș** - consilier la Direcția de Tineret și Sport, **Monica Ardelean** - psiholog, **Dan Cancel** - comisar - șef al Gărzii Financiare Arad, **Gavrilă Iacob** - șeful Serviciului Coordonare din cadrul Prefecturii, care se va ocupa direct de Centrul Antidrog, reprezentanți ai Finanțelor Publice, ai Poliției de Frontieră, Vămii etc.

Dintre obiectivele Centrului Județean de Prevenire și Consiliere Antidrog Arad spicuim: elaborarea, promovarea și realizarea unor programe cu eficiență maximă în domeniu, precum și crearea unui corp de specialitate care să realizeze, la parametri optimi, serviciile de consiliere psihologică și psihoterapeutică.

Centrul stă la dispoziția celor interesați zilnic, de luni până vineri, între orele **12,00 - 14,00**. De asemenea, la numărul de telefon **934** va răspunde, în timpul programului, un consilier, în măsură să le poată veni în ajutor celor interesați.

EUGENIA BĂRDAȘ
Foto: **ONORIU FELEA**

Accente

CINE SE TEME DE ANA MARIA VLAS?

Stai câteodată și te întrebi: ce vrea de fapt Puterea asta? Vrea ea să diminueze corupția, că de lichidat nu poate fi vorba, ori nu vrea? Și întrebarea cu „da" ori „ba" nu e chiar fără sens. În principiu, fiecare guvernare este de acord că așa nu se mai poate. Dar nu de principii ducem noi lipsă, că la teorie nu ne bate nimeni. Vorba țiganului, „praftica ne omoară". Or, în practică apar conflictele de interese, acolo, când e să-i lichidezi pe corupți și corupătorii peste cine dai tu, Puterea? Dai peste adversari politici și te bucuri; dar dai și peste de-ai tăi și, hopa, faci un pas înapoi. În final, decât să-i îngropi pe-ai tăi și să strici imaginea partidului, mai bine „treci peste", închizi ochii, și-i ierți și pe adversari. Cazul descoperit se îngroapă sau, de ochii lumii, pentru imagine, îl mai pedepsești o dată pe legendarul acar Păun.

Avem, ca mostră, cazul Ana Maria Vlas. De luni de zile, împuternicitul acesteia, avocatul israelian, a lansat ofertă de discuție autorităților române. Nici un ecou - nici de la poliție, nici de la parchet, de nicăieri. Ba, mai mult, acum, că avocatul israelian ce o reprezintă pe „dispăruta" Vlas este aici, constați că nimeni nu se înghesuie să stea de vorbă cu el. Pentru mine și, bănuiesc, pentru mulți alți români s-a conturat impresia că Ana Maria Vlas nici nu e dorită în țară. Că se preferă judecarea ei în lipsă, și închiderea cazului, tragerea obloanelor peste afacerea FNI. Mai ai impresia că Puterea este speriată și agitată din pricina oamenilor săi care trebuie apărați și salvați. Altfel cum să înțelegem lipsa de reacție la oferta Anei Maria Vlas de a se preda? Cu pretexte penibile gen „legislația română nu reglementează posibilitatea de a negocia"? Sau cu justificarea hazlie că avocatul israelian trebuie mai întâi să meargă la Baroul București și să-și caute un avocat român prin care să lucreze? Să fim serioși! Când te arde și nu mai știi ce să faci ca să pui mâna pe Vlas, te agăți de orice, chiar și de-un pai. Nu rămâi pasiv, nu invoci argumente puerile pentru această pasivitate, nu dai impresia că, dimpotrivă, venirea în țară a Mariei Vlas produce panică majoră. Din păcate însă, așa pare a fi - se dorește judecarea Anei Maria Vlas în absență și parcă toți se tem ca dracu' de tămâie de dezvăluirile pe care aceasta le-ar putea face. Greșim? Admitem că ar fi posibil. Dar cine e de vină, dacă nu Puterea și autoritățile care o reprezintă?

TRISTAN MIHUȚA

Universitatea de Vest „Vasile Goldiș"

NOI PROIECTE INTERNAȚIONALE

Conducerea Universității de Vest „Vasile Goldiș" a organizat, ieri, o conferință de presă, cu prilejul acreditării instituționale prin lege a Universității, de către Parlamentul României, publicată în Monitorul Oficial al României, 30 aprilie 2002. **„Este o victorie pentru întreaga noastră comunitate academică, un succes care ne onorează"**, a apreciat **prof. univ. dr. Aurel Ardelean,** rectorul Universității de Vest „V. Goldiș". Domnia-sa s-a referit și la parteneriatele internaționale ale Universității (în prezent sunt în derulare 5 astfel de programe). De ultimă oră sunt proiectul de colaborare între U.V.V.G. și Școala Superioară Sant Anna din Pisa, parteneriatul între Facultatea de Biologie a UVVG și cea din Novi-Sad, în urma căruia studenți arădeni vor face, timp de 10 zile, practica de specialitate în Serbia.

Întors recent de la München, unde a avut loc Adunarea Generală a FEDE, rectorul Aurel Ardelean a punctat succesul studentei arădene Alina Ranca, premiată de FEDE, pentru o lucrare despre Carta Drepturilor Omului. Vizita rectorului la Universitățile din Freiburg și Tübingen a avut ca rezultat stabilirea de noi parteneriate, în domeniul Dreptului și Biologie.

Pe plan științific, Universitatea de Vest „Vasile Goldiș" se remarcă prin cele opt proiecte înaintate la Conferința Națională a Cercetării Științifice din Învățământul Superior, desfășurată în luna aceasta, la Pitești. De asemenea, în perioada 18-19 octombrie 2002, va avea loc prima conferință cu tema **„Apa, Mediul și Sănătatea"**, organizată de UVVG și Academia Europeană de Știință și Artă, care va fi patronată de președintele României, Ion Iliescu.

CĂTĂLINA LATU

Zilele Academice Arădene

Universitatea de Vest „Vasile Goldiș" organizează **Zilele Acedemice Arădene**, ediția a XII-a, în 17-18 mai 2002. Manifestările inaugurale se vor desfășura **vineri, 17 mai** 2002, după următorul program:

- ora 9,00 Te-Deum la statuia marelui luptător pentru Unirea tuturor românilor, Vasile Goldiș
- ora 10,00 - Festivitatea de deschidere, în sala Teatrului de Stat
- orele 14,00-18,00 - Comunicări științifice pe secțiuni.

Tot vineri, 17 mai, la castelul din Complexul Universitar Macea, de la ora 18,30, va avea loc Gala formațiilor artistice studențești.

Sâmbătă, 18 mai, manifestările vor continua după următorul program:

- ora 9,00-13,00 - lucrările sesiunii științifice a cadrelor didactice
- ora 9,00-12,00 - sesiune de comunicări și referate ale Cercurilor Științifice Studențești, la Complexul Universitar Macea și la Școala Generală Macea.
- ora 12,00-13,30 - program artistic al formațiunilor studențești de la UVVG.

La comunicările științifice pe secțiuni, vor prezenta lucrări peste 300 de cadre didactice și peste 200 de studenți.

C. L.

În dialog cu asociațiile de proprietari

CUM ESTE BINE?

„Subsemnata R.F., din str. Ineului Bl. 15, aș dori să ne ajutați să lămurim două situații cu care ne confruntăm.

1. Avem o familie (soț, soție) care începând cu luna august 2001- pleacă lunar la țară cam din 4-5 ale lunii și se reîntorc prin 22-23 când vine pensia, cei doi nelipsind niciodată însă 30 zile calendaristice. De reținut că întotdeauna ei anunță președintele blocului, iar acesta trece la plata cheltuielilor comune numai o persoană, motivând că așa este corect. Vă rugăm să precizați dacă la o persoană care lipsește 15 zile într-o lună și 15 zile în luna următoare, se pot însuma aceste zile spre a se ajunge la cele 30 zile în baza cărora li se pot anula cheltuielile comune lunare. Și:

2. Dacă într-un apartament stă o persoană care își plătește regulat cheltuielile, dar la sfârșit de săptămână la acea persoană vin rude, (o familie de 3 persoane, soț, soție și copil) rude care nu au fost puse la plată niciodată. Este corect acest lucru?"

Nu este corect nici în primul și nici într-al doilea caz. Și iată de ce. Până în 1996, adică până la apariția Legii nr. 114, Legea locuinței, într-adevăr cei care veneau în vizită la cineva în bloc erau puși la cheltuială doar dacă șederea lor însuma minimum 15 zile. Exact ca la dvs. se întâmplau însă și altfel de situații, respectiv, vizitatorii stăteau 10-14 zile într-o lună după care plecau pentru ca în luna următoare să facă aceeași „figură". Urmarea: conform vechii legi, administratorul neavând dreptul să cumuleze zilele de ședere de la o lună la alta nu-i putea pune la plata cheltuielilor. De aici, firesc, tot felul de nervi și de discuții. Și pe bună dreptate.

Ca atare, începând cu 1 octombrie 1997 - data intrării în vigoare a Legii 114/1996 - prevederile de mai sus au fost anulate, modul de „tratare" a vizitatorilor fiind atributul exclusiv al asociațiilor de proprietari. Mai precis, adunarea generală - și nu administratorul sau președintele - este cea care hotărește de la câte zile în sus cei care vin în vizită la cineva în bloc sunt puși la cheltuielile comune lunare. În Arad ca și în județ acest număr diferă. Astfel, în vreme ce unele asociații nu acordă nici un termen de grație, punând la cheltuielile lunare pe cei care vin în vizită chiar după 24 de ore, altele mai darnice au acceptat felurite termene: de 3 zile, de 5, de 10 etc. La mine la bloc, de exemplu conform hotărârii adunării generale cei care vin în vizită sunt puși la cheltuielile comune după 7 zile de ședere. Deci, dacă cineva vine în vizită și stă 6 zile nu plătește nimic, dar dacă mai stă o zi, cumulând deci 7 zile, el, respectiv cel care îl găzduiește, va plăti cheltuielile comune pentru întreaga lună!

Cum se calculează coeficientul?

„În urma publicării în ziarul dumneavoastră a articolului „Cuiul lui Pepelea" între proprietarii asociației noastre au apărut unele divergențe. Pentru clarificarea și dezamorsarea acestor divergențe, vă rugăm să publicați și prevederile al. 2 art. 85 din Hotărârea nr. 366/04.04.2001."

În numele asociației de proprietari, str. Independenței nr. 47, bloc consiliu - **Nădlac,** semnează Marta Teodor, președinte și Burta Virginia, secretar."

Să recapitulăm ce spunea ultima hotărâre de Guvern - nr. 366 din 4 aprilie 2001 - în privința repartizării cheltuielilor cu căldura. 1. Că aceste cheltuieli se repartizează proporțional cu suprafața utilă a fiecărui apartament. Aceasta este situația ideală, respectiv atunci nici un locatar nu și-a modificat suprafața radiantă din locuință prin adăugarea unor elemenți sau prin debranșarea unor elemenți (calorifere). În cazul modificării suprafeței radiante se aplică - cum bine spuneți -prevederile art. 85, alineatul 2 care zice următoarele, citâm: „Dacă proprietarul unui apartament sau al unui spațiu cu altă destinație decât cea de locuință modifică suprafața corpurilor de încălzire din aprtamentul sau din spațiul pe care în deține, cota-parte de participare la cheltuielile pentru încălzire se va recalcula fie prin mărirea cu un coeficient de modificare a suprafeței corpurilor de încălzire inițiale, conform normativelor legale, în baza procesului-verbal de constatare emis de comitetul executiv al asociației de proprietari, fie proporțional cu suprafața tuturor corpurilor de încălzire, recalculată, pentru fiecare apartament/spațiu în care s-au produs modificări asupra corpurilor de încălzire - tip, număr de elemente și altele asemenea-, conform aceluiași proces-verbal de constatare emis de comitetul executiv. Hotărârea definitivă privind modul de calcul al cheltuielilor de încălzire în noile condiții se adoptă de adunarea generală a proprietarilor."

Cum se observă (la sfârșitul alineatului) legea lasă la latitudinea **adunării generale modalitatea de aplicare a acestei prevederi, în Arad ca și în alte părți folosindu-se tot felul de variante. Iată una dintre ele aparținând d-lui Pop Pompei din Arad, bloc 303/3. Cum se calculează sau se poate ajunge la acel coeficient de care vorbește Hotărârea nr. 366? Pentru aceasta notăm cu S suprafața utilă a locuinței, cu R - suprafața radiantă totală și cu C - coeficientul pe care vrem să-l aflăm. Să luăm o situație ipotetică în care S = 60 mp, iar R = 10 mp, rezultând C = S/R = 60/10 = 6**

Cum se va proceda în cazul modificării suprafeței radiante prin debranșarea a 3 mp din cei 10 mp inițial? Simplu: 10-3=7 și, mai departe: 7 mp x 6 (coeficientul) = 42 mp care reprezintă suprafața utilă pentru care se va plăti încălzirea. Cum se va proceda în cazul în care un proprietar a adăugat 3 mp de suprafață radiantă lucru constatat de către comitetul asociației și trecut într-un proces verbal? Tot la fel de simplu: la suprafața radiantă inițială de 10 mp se adaugă cei 3 mp rezultând un total de 13 mp care se înmulțește cu coeficientul C, în cazul nostru -6-, 13x6=76 mp, aceasta fiind suprafața radiantă pentru care se vor calcula cheltuielile cu încălzirea.

MIRCEA DORGOȘAN

ȘIȘTAROVĂȚ

CIOBANUL PASCU

Iosif Pascu a intrat în breasla ciobanilor din fragedă pruncie. La 13 ani a deprins primele secrete ale muncii de oier. Astăzi, are o turmă de 150 de capete și îngrijește tot atâtea oi ale localnicilor din Șiștarovăț.

L-am surprins la stână în plină activitate. Alături de cei doi argați, era pe ultima sută de metri la tunsul oilor și la prepararea prânzului, la ceaun.

Aer,iarbă, lapte, brânză pe de o parte; grija pentru o pășune cât mai bună, asigurarea pieței de desfacere a produselor - pe de altă parte. Aceste dimensiuni conjugate dau definiția condiției de cioban.

Iosif Pascu pare a fi un cioban mulțumit de prosperitatea afacerii. De Paște vânzarea mieilor a mers bine. ***„Am dat en-gros cu 45.000 lei kilogramul în viu. Din efectivul tânăr care mi-a rămas berbecuțele le păstrez pentru reproducere, iar mieilor urmează să le găsesc stăpân”*** - zice Pascu.

Zilnic, ciobanul Pascu transformă laptele dat de oi în telemea. ***„Brânza nu prea are preț, dar dăm kilogramul cu 50.000 de lei atât la piață, la Lipova, cât și la en-gros-iști.”***

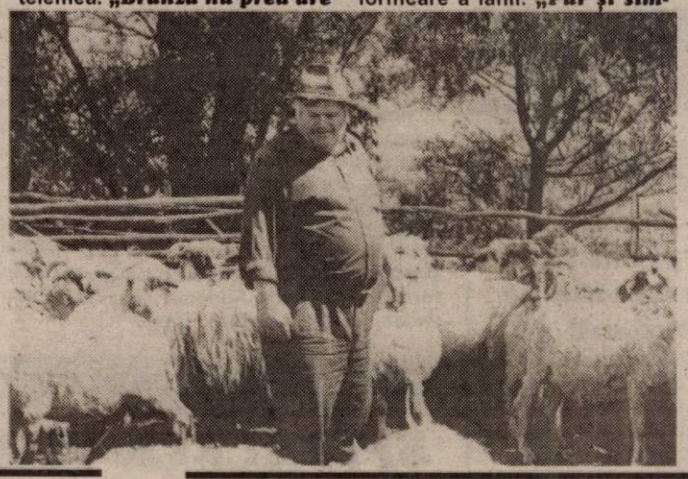

Cel mai mare neajuns al ciobănitului rămâne, și la ora actuală, imposibilitatea de valorificare a lânii. ***„Pur și simplu lâna nu are trecere. Nu-i nici căutată și nici plătită”.*** La acest capitol doar bișnițarii întind un colac de salvare crescătorilor de oi. Decât să rămână cu marfa în saci, ciobanii preferă să o vândă bișnițarilor, la un preț derizoriu, de 14.000 lei kilogramul. Infuzia produselor textile sintetice, de import și închiderea unor fabrici pentru care lâna constituia materia primă explică desuetudinea lânii, atât de căutată și la mare preț cândva.

Cu toate aceste minusuri, Iosif Pascu este hotărât să persevereze într-ale oieritului. Și-ar dori să aibă un efectiv și mai numeros, însă la 56 de ani simte că nu-și poate asuma o responsabilitate și mai mare. ***„În familia mea eu sunt primul și ultimul oier. Dacă aș fi avut copii, mi-ar fi plăcut să am și mai multe oi. Așa, mă mulțumesc cu ce am.”***

TINERII IAU DRUMUL ORAȘULUI

Localitatea Șiștarovăț are o populație a cărei medie de vârstă depășește 55 de ani. Inexistența locurilor de muncă îi determină pe cei tineri să își îndrepte atenția și pașii spre cel mai apropiat oraș, Lipova, fiindcă la agricultură prea puțini tineri sunt dispuși să se înhame.

Pentru a număra familiile tinere de pe raza comunei sunt suficiente degetele de la două mâini. Viceprimarul localității, Mircea Cuzman, spune că anul trecut s-a înregistrat, totuși, un adevărat record la însurătei. Șase nunți într-un an n-au mai fost la Șiștarovăț din vremuri demult apuse.

În 2002, doar două perechi de tineri au anunțat că doresc să-și pună pirostriile. Una dintre viitoarele familii a luat deja în calcul perspectiva de a părăsi satul, așa încât doar căsătoria oficială se va săvârși la Șiștarovăț, urmând ca mirii și alaiul să se distreze în noaptea nunții la restaurantul Băilor din Lipova... Deh, o fi și ăsta un prim pas spre acomodarea cu orașul...

SATUL FĂRĂ MEDICI

Chiar dacă pare incredibil, la început de mileniu III, în localitatea Șiștarovăț, atât asistența medicală umană cât și cea veterinară sunt pe nicăieri.

Situația trenează de ceva vreme și oamenii locului s-au obișnuit, pare-se cu ideea.

„Medicul veterinar care a concesionat fosta circumscripție sanitar-veterinară zice că nu obține un asemenea venit încât să angajeze un tehnician care să aibă un program zilnic în comună” - relatează viceprimarul **Mircea Cuzman**. Dacă ar fi să ne orientăm după datele statistice ale Biroului Agricol, prezența unui cadru sanitar veterinar ar fi binevenită. Pe raza comunei sunt 279 bovine, 320 de porcine, 9039 ovine și 2400 de păsări. Ne vine greu să credem că specialistul n-ar avea obiectul muncii, mai ales că gospodarii se confruntă cu fel de fel de situații în care, pentru a salva viața animalelor apelează la alți doctori veterinari din Lipova.

Pentru a lămuri situația, medicul veterinar a fost chemat inclusiv în fața Consiliului Local. Promisiunile lui s-au concretizat de-abia la 1 februarie,a.c. când după lungi așteptări, un tehnician veterinar, subaltern al medicului titular Pera, s-a ivit la datorie. Bucuria localnicilor a ținut cât un foc de paie, fiindcă în ultima vreme tehnicianul și-a luat obiceiul să facă „pas” în anumite zile ale săptămânii și să fie o adevărată rara avis pentru săteni și pentru animalele lor.

Nici la capitolul asistență umană comuna nu stă pe roze. Cele 375 de suflete s-au înscris la diverși medici de familie ce-și desfășoară activitatea la Lipova sau chiar la Timișoara. Cu toate că un anume medic a încercat să-și atragă toți pacienții din comună, oamenii s-au arătat reticenți la schimbarea de situație. Astfel, în cazurile de urgență doar sirena Salvării din Lipova trâmbițează pe ulițele Șiștarovățului... Dacă afecțiunea nu se poate trata decât pe cale injectabilă, vrând-nevrând suferindul este internat în spital, pentru că la Șiștarovăț nu găsești nici măcar o asistentă care să-ți dea o banală injecție.

Grupaj realizat de
TEODORA MATICA
Foto: VIOREL MUSCA

Gura satului

OFURI DE AGRICULTOR

La sate, oamenii sunt „plouați” pentru că nu plouă. La tot pasul ei invocă ploaia fără de care culturile riscă să fie arse de secetă.

***Mircea Cuzman**, din Șiștarovăț, lucrează 10 hectare de pământ. Șase proprietate, patru luate în arendă. Are toată gama de utilaje agricole și se încăpățânează să obțină recoltă de pe un pământ puțin fertil, situat în zona colinară.*

– Care este cea mai rentabilă cultură? Pe ce vă axați de obicei?

– Anul trecut am întârziat cu recoltatul porumbului, așa că am ratat cultura de păioase. Am semănat porumb și floarea-soarelui. Cea mai profitabilă rămâne cultura de floare.

– Unde valorificați produsele agricole?

– Nu se merită să le vindem. Cultivăm pentru hrana animalelor.

– Ce animale creșteți în gospodărie?

– Cinci vaci, opt porci, zece oi și păsări. Decât să dau cerealele la un preț de nimic, mai bine vând porcii la abator, cu 35.000 lei kilogramul. Mare necaz avem că cerealele nu au preț în comparație cu produsele industriale.

–Unde valorificați laptele?

– Iarna avem piață de desfacere la Lipova. Soția vinde atât lapte, cât și brânză și smântână. În schimb, cum dă coltul ierbii, cererea de produse lactate scade. Telemeaua de oaie, fructele și legumele „bat” produsele lactate.

– Ce faceți cu excedentul de lapte pe perioada sezonului cald?

– Până acum l-am dat la porci. Sperăm ca din acest an să se pună capăt acestui obicei.

– Care ar fi alternativa?

– O fabrică de procesare a laptelui care, din câte știm, se va inaugura în curând chiar la Șiștarovăț. Nădăjduim că producătorii vor avea posibilitatea să valorifice laptele pe plan local.

– Cum ar putea statul să vină în întâmpinarea agricultorului?

– Părerea mea este că în primul rând ar trebui să scadă prețul combustibilului și al pieselor de schimb. Nu e firesc ca agricultorilor să le fie percepute aceleași accize la motorină ca și conducătorilor auto de la oraș. O a doua nemulțumire a mea ține de prețurile produselor. Încă există diferențe majore între prețurile produselor industriale și cele ale produselor agricole. În aceste condiții, agricultura se pretează doar pentru nevoile gospodăriei. Profituri prea mari nu avem.

TEODORA MATICA
Foto: AL. MARIANUȚ

E vremea tunsului...
Foto: AL. MARIANUȚ

„NE PLACE SĂ MUNCIM ȘI DE AICI PORNEȘTE TOTUL!”

Pentru familia Groza din Urvișu de Beliu, cultivarea pământului și creșterea animalelor este ocupația de bază. În satul mic, uitat de lume, cu puțini locuitori agricultura este singurul mod de a-și câștiga existența.

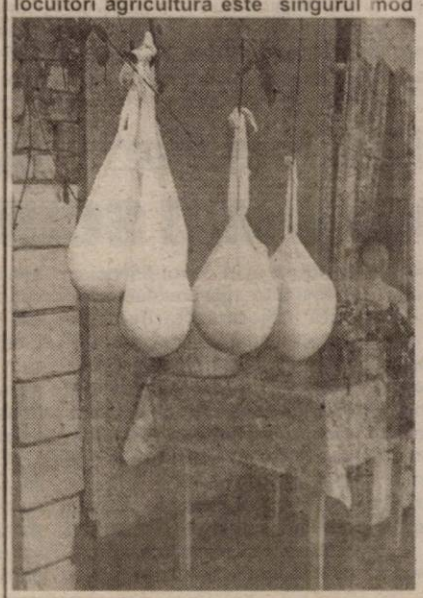

Gospodăria familiei numără patru vaci cu lapte, doi viței și câțiva porci. Cele șapte hectare de pământ sunt cultivate în primul rând pentru a asigura hrana animalelor. ***„Avem tractor, motocultor și alte utilaje cu care lucrăm pământul. Produsele le ținem pentru animale. La prețurile de acum nici nu are rost să vinzi ceva. Mai bine le folosim pentru animale, pe care dacă le comercializăm câștigăm mai mult”***, spune Florica, fiica familiei Groza.

Principalul profit se obține însă din prelucrarea laptelui în brânză și smântână. Produsele sunt vândute în piața Ineu, unde Florica are deja o clientelă proprie. ***„Avem lume care cumpără numai de la noi. Prețurile nu sunt mari: 40.000 kg de brânză și 50.000 litrul de smântână.”***

Într-o zi de piață, câștigul este de peste un milion de lei, la câteva ore de stat în spatele tejghelei.

„Secretul - spune Florica - este că ne place ceea ce facem. Ne place să lucrăm și nu ne dăm înapoi de la nimic. Cred că atunci când faci ceea ce-ți place ești cu adevărat mulțumit și nimic nu este greu.”

SORINA AMBRUȘ
Foto: V. MUSCĂ

În apropierea balastierei din Micălaca

MUREȘUL ÎNGHITE ANUAL TONE DE GUNOAIE

● Zonă scăpată de sub controlul autorităților

Malul Mureșului din zona balastierei din Micălaca, pe o distanță de circa 2 km a ajuns într-un hal de nedescris. Practic întreaga zonă s-a transformat într-un veritabil teritoriu al gunoaielor de tot felul. De la cărămizi, moloz, ambalaje, etc. până la reziduuri farmaceutice și hoituri de animale. Grămezile de reziduuri sunt „plantate" la întâmplare, care încotro, unele mai aproape de râu, altele mai departe.

Cornel Mircu, care locuiește la blocul nr. 709, situat în imediata apropiere a zonei amintite, spune că, mai ales când bate vântul, locatarii resimt mirosul emanat de reziduurile aflate în putrefacție. „Aici vin de peste tot din oraș, cu remorcile și mașinile încărcate de gunoaie și le aruncă pe unde apucă. Bineînțeles că nimeni nu le are treaba" - se plânge dl. Mircu, care mai spune că nenumăratele sale sesizări au rămas fără nici un rezultat.

La doi pași de Mureș au apărut, de asemenea, câteva cocioabe, care se doresc a fi un fel de exploatații zootehnice. Vacile, porcii și oile care pasc iarba dintre gunoaie completează un tablou trist. La o aruncătură de băț de strada Marginei, din Micălaca.

De menționat și faptul că, chiar la intrare în „teritoriu", lângă trecerea peste calea ferată, tronează mândru un indicator pe care scrie că „în zonă este interzisă depozitarea de gunoaie, fapt care se sancționează cu o amendă cuprinsă între 10 milioane și 30 milioane de lei!"

Așa arată o gospodărie de pe malul Mureșului.

● Apele Române și Protecția Mediului știu, dar tac

Deși gunoaiele se „reciclează" cu ajutorul Mureșului, directorul filialei Arad, Apelor Române, **Spiridon Ursu** spune că „terenul în cauză nu aparține de noi. Probabil e al Primăriei sau al unor persoane fizice". Cât privesc construcțiile de pe mal, Ursu declară că Apele Române n-a dat nici un aviz în acest sens și, că potrivit legii, nici n-ar fi putut da. Pe de altă parte, dl. Ursu ne-a mai declarat că situația aceasta este cunoscută și la Inspectoratul pentru Protecția Mediului și la Primărie. „Gunoaiele sunt transportate acolo, ilegal, în timpul nopții. Unde sunt gardienii publici ai Primăriei? De ce nu asigură pază în zonă?!" - întrebă, probabil retoric directorul Apelor Române.

Din partea Inspectoratului de Protecție a Mediului (IPM) Arad inspectorul-șef, ing. **Mihai Covic**, a spus că încă din toamna anului trecut Primăria Arad a fost însărcinată să remedieze deficiențele din zonă. Adică să facă curățenie! Deși în acest caz se putea aplica o amendă zdravănă, IPM a zis că-i mai bine să meargă cu ... duhul blândeții. Deocamdată.

Viceprimarul Voicu dă vina pe cetățeni!

Singura persoană care n-a mai dat vina pe o altă instituție - de altfel nici nu putea - a fost EMANOIL VOICU, viceprimarul municipiului Arad. În schimb, dl. Voicu dă (aproape) totul pe... cetățenii din zonă. „Am făcut odată curățenie, am pus și barieră, am pus și gardieni. Am dat chiar și amenzi. Din păcate nu ne permitem să plătim acolo un om permanent. Vă spun sigur că de vină sunt cei care locuiesc în preajmă" - declară Voicu.

Conștientizând pericolul dezvoltării unor adevărate focare de infecție, viceprimarul E. Voicu a promis că municipalitatea va mai face o încercare de a curăți zona. Pentru aceasta însă el solicită și sprijinul populației. „Dacă cei de acolo țin așa de mult la zonă, de ce nu ne spun nouă cine aruncă gunoaiele pe mal. După aceea ne ocupăm noi de ei" - promite Voicu.

COSMIN TRIF
Foto: AL. MARIANUȚ

Conform afirmațiilor fostului director

CORNELIU HENEGAR ESTE FAVORIT LA ȘEFIA DIRECȚIEI AGRICOLE

Situația de la Direcția Generală pentru Agricultură și Industrie Alimentară a județului Arad (DGAIA) continuă să fie tensionată și după suspendarea din funcție, în urmă cu o lună, a fostului director Avram Fluieraș. Cum Prefectura încearcă înlocuirea lui Fluieraș, așa cum era de așteptat au apărut deja câteva nume care ar putea ajunge în fruntea DGAIA. Printre aceștia, Avram Fluieraș l-a nominalizat, într-o conferință de presă organizată luni, pe directorul Direcției Fitosanitare a județului Arad, Corneliu Henegar. **„Pe domnul Henegar eu l-am adus la Direcția Agricolă, la recomandarea domnului Chiper, care mi-a spus că e băiat bun. Acum, este și el printre cei propuși pentru a face performață la Direcția Agricolă"**, spunea Avram Fluieraș. Corneliu Henegar nu a confirmat, dar nici nu a infirmat această declarație, rezumându-se să spună că, **„chiar dacă am avut discuții sau dacă vreau, nu le fac publice, nu vreau să ies în presă, să mă bălăcăresc. Eu nu discut atitudinile domnului Fluieraș și nu înțeleg de ce îi antrenează și pe alții"**. Corneliu Henegar consideră că, la această oră, cel mai important pentru Direcția Agricolă este **„să ne apucăm de treabă la modul cel mai serios. Ambițiile și orgoliile nu duc nicăieri"**.

Alături de Corneliu Henegar, în cursa pentru postul de director al DGAIA se află, din câte știm, un alt candidat serios, actualul interimar Gheorghe Rus, pe care prefectul Dan Ungureanu l-a lăudat în mai multe rânduri.

COSMIN MIHUȚA

CJA și consiliile locale cer fonduri suplimentare

SPITALELE VOR TRECE LA ADMINISTRAȚIA LOCALĂ

Spitalele județene, municipale și orășenești urmează să fie trecute de la Ministerul Sănătății în subordinea consiliilor județe și locale, conform strategiei Guvernului în domeniul sănătății. În acest sens, Prefectura Județului Arad a organizat o întâlnire cu reprezentanții Consiliului Județean, ai Casei Județene de Asigurări de Sănătate și Direcției de Sănătate Publică, la care au participat și directorii spitalelor și primarii comunelor pe a căror rază se află aceste spitale. Subprefectul Florin Remețan ne-a informat că această inițiativă aparține Ministerului Administrației Publice, iar întâlnirea a avut ca scop identificarea spitalelor care vor trece la administrația locală și a celor ce vor rămâne la Ministerul Sănătății. Pentru această ultimă categorie, au fost alese trei spitale: Căpâlnaș, Mocrea și Dezna. Florin Remețan consideră că, prin acest transfer se dă **„o autonomie mai mare spitalelor, care vor finanțate în continuare de Casa de Asigurări. Însă, alături de aceste fonduri, Primăriile vor putea prevedea bani pentru sănătate în bugetele locale. Mai mult, supravegherea va fi directă, iar reclamațiile vor fi rezolvate mai repede"**. Deși s-au speriat la început, în cele din urmă primarii au fost de acord, aceeași poziție fiind adoptată și de vicepreședintele CJA Gheorghe Falcă, prezent la întâlnirea de la Prefectură. Totuși, atât CJA, cât și primarii au avut unele doleanțe, care vor fi incluse într-un material ce urmează a fi transmis Guvernului. **„Am solicitat ca valoare impozitului pe venit, ce rămâne la CJA, de 10 la sută, să crească la 15 la sută, iar valoarea impozitului pe venit ce rămâne la consiliile locale, de 36,5 la sută, să crească până la 50 la sută. În acest caz, CJA și consiliile locale vor avea bani pentru a sprijini sistemul medical și vom ajunge să avem în România un serviciu medical bun"**, spune Gheorghe Falcă.

Deocamdată, Ministerul Administrației Publice strânge datele din teritoriu, pentru a-și face o imagine asupra problemelor care ar putea interveni în acest transfer, urmând ca, în viitorul nu prea îndepărtat, unitățile spitalicești să fie preluate de administrația locală.

COSMIN MIHUȚA

„DE DRAGOSTE, DE DOR ȘI DE URÂT"

La Casa Hirschl

Mâine, 16 mai, de la ora 18,00, la Casa de Cultură a Municipiului (Casa Hirschl), va avea loc premiera spectacolului **„De dragoste, de dor și de urât"**, realizat de Fundația cultural-teatrală „Școala ludică", animator Iulian Copacea.

Cetățenii deranjați de muzica de la ștrand s-au adresat premierului

Încă de la deschiderea Ștrandului Neptun, au început să curgă obișnuitele reclamații cu privire la decibelii care deranjează locuitorii din apropiere. Cetățenii supărați de zgomot nu s-au mai obosit să apeleze la organele locale, ci s-au adresat direct primului ministru, care a sesizat, la rândul lui, Prefectura Arad. În Comisia Operativ-Consultativă de ieri, prefectul Dan Ungureanu a cerut viceprimarului Emanoil Voicu să prezinte măsurile care se vor lua pentru rezolvarea situației.

„Tot ce putem face este să-i amendăm pe cei poluează fonic. De aceea am apelat și la Protecția Mediului care dispune de sonometru pentru măsurarea decibelilor. Dar acțiunile în forță nu sunt nici cele mai indicate și nici nu rezolvă situația. Am pățit ca anul trecut, când totul era bine și frumos până la plecarea noastră de la ștrand, după care stațiile erau pornite din nou la volum maxim." susține cu inocență viceprimarul.

Dan Ungureanu a precizat că sunt doar vreo trei agenți economici care se fac vinovați de poluare fonică, fapt pentru care, în primă fază vor fi atenționați. Prefectul a amenințat, însă, că dacă nu vor respecta dispozițiile, societățile respective riscă să fie închise prin ordin executoriu al Prefecturii. **„Cred că aceasta este cea mai bună soluție, pentru că trebuie să ținem cont și de tineretul care se simte foarte bine la ștrand. Este vară, este frumos și tinerii au nevoie și de distracție. Nu trebuie să cădem în cealaltă extremă și să transformăm ștrandul în cimitir. Sperăm să nu ajungem la măsuri extreme și să găsim înțelegere la patronii localurilor."**

S. AMBRUȘ

Anunț publicitar

ROMATSA RA, cu sediul în Arad, str. Henri Conadă nr. 29, solicită cerere de oferte pentru atribuire de contract de servicii pentru service auto (întreținere și reparații autovehicule), pentru următoarele mijloace auto:

- **microbuz PEUGEOT J5**
- **camionetă PEUGEOT J5**
- **autoturism de teren HUNDAY GALLOPER (4 buc.)**
- **autoturism de teren KORRANDO FAMMILY**

Documentația poate fi ridicată de la sediul nostru, la serviciul RTMI, până în data de 20.05.2002, orele 12,00. Relații la tel. 257114.

(9397998)

Pentru salarii mai mari

GARDIENII PUBLICI VOR LUCRA MAI SCUMP, DAR MAI BINE

Săptămâna trecută, în sânul Corpului Gardienilor Publici Arad (C.G.A.) s-a iscat o mică furtună din cauza refuzului conducerii de a majora salariile cu procentul solicitat de Sindicatul Independent a Gardienilor Publici. Pentru dezamorsarea conflictului, Ioan Klein, directorul instituției, a propus administrației locale o nouă strategie, care să ducă implicit la majorări salariale avantajoase pentru angajați.

„Am ajuns la concluzia că pentru a mări fluxul financiar în instituție este absolut necesară majorarea tarifelor la care lucrăm. Astfel, vom fi capabili să mărim salariile și chiar să oferim sporuri de activitate. Sperăm ca această măsură să ducă la stingerea conflictului de muncă." a declarat Ioan Klein.

Pentru că instituțiile care au contracte cu Corpul Gardienilor Publici va trebui să scoată mai mulți bani din buzunar pentru serviciile prestate, acestea au cerut o mai mare responsabilitate și o activitate mai serioasă. Precizăm că principalele instituții care lucrează cu gardienii sunt Primăria, Consiliul Județean, Prefectura și instituțiile descentralizate ale statului.

Ca urmare a măririlor de tarife, C.G.A. s-ar putea confrunta cu renunțarea unor agenți economici la colaborarea cu gardienii. Acest fapt ar putea lăsa unii gardieni fără obiectul muncii.

„Chiar dacă se va întâmpla așa, ceea ce este puțin probabil, pentru că oricum rămânem firma de pază cu cele mai mici tarife, nu vom trece la disponibilizări. Cei la care vor renunța unele firme, vor trece pe lista de așteptare până la apariția unor noi contracte. Oricum, la noi situația a fost mereu aceeași." a explicat Klein.

SORINA AMBRUȘ

DE CE NU SE ÎNGHESUIE BĂNCILE SĂ CREDITEZE PRIMĂRIA ARAD?

Fiindcă bugetul orașului e prea mic pentru a cuprinde finanțările tuturor lucrărilor și proiectelor din acest an ale Primăriei, CLM a decis că soluția ar fi contractarea unui împrumut bancar. Suma pe care Primăria ar dori să o obțină, sub formă de credit bancar, este de 91 de miliarde de lei. Cu acești bani s-ar continua unele lucrări - în special de infrastructură - începute anii trecuți. Un astfel de credit ar fi o premieră pentru orașul Arad. Creditul de care vorbim se vrea a fi luat pe o perioadă de cinci ani. Pentru obținerea lui, Primăria a garantat cu tot bugetul (peste 700 de miliarde de lei) și s-a arătat dispusă să accepte o dobândă de până la 39%.

Prima etapă a licitației organizate de Primărie pentru contractarea sumei a fost programată săptămâna trecută, mai precis în 8 mai. La licitație însă, nu s-a prezentat nici un ofertant. Nici o bancă n-a răspuns, într-o primă fază, solicitării Primăriei. Cu toate că sunt câteva instituții bancare ce au cumpărat caietul de sarcini (BCR, CEC, BRD - Groupe Société Générale, Raiffeisen - Banca Agricolă), în 8 mai n-a venit nimeni. Deși s-a vorbit și că ABN Amro ar fi achiziționat caietul de sarcini, directorul Dan Dorner spune: „Nu am cumpărat caietul, atâta vă pot spune. Altceva nu pot declara."

Întrebați de ce nu s-au prezentat la licitație, deși au cumpărat caietul de sarcini, reprezentanții băncilor amintite mai sus ne-au declarat:

BCR ***„Condițiile puse nu sunt acceptabile"***

„Decizia de a nu participa la licitație nu am luat-o noi. Centrala a hotărât că Primăria a pus niște condiții ce nu sunt acceptabile pentru banca noastră. Printre altele, se cere o scrisoare de bună execuție", spune directorul adjunct al BCR Arad, Aurel Nistor.

Respectiva scrisoare s-ar putea „traduce" prin ceva de genul „noi (banca) vă dăm banii (împrumutul), dar să arătăm că suntem buni". Nistor mai spune că dacă vor fi modificate condițiile „situația va fi reanalizată, desigur tot la nivel central."

CEC ***„N-am primit acceptul centralei"***

„Am trimis la București caietul de sarcini, dar n-am primit acceptul centralei de a participa la licitație. Consiliul de Administrație al CEC consideră că nu e oportun ca această operație (împrumutul - n.r.) să o facă CEC-ul. Prin normele noastre nu e aprobat acest gen de creditare. CEC-ul e interesat să acorde credite, dar, în acest caz, ar trebui modificate normele noastre de creditare. Primăria nu e ca un agent economic, are alte modalități de garantare", spune Norica Stroia, director-adjunct al CEC Arad.

Raiffeisen - interesată în proiecte mai importante

O altă bancă intrată în posesia caietului de sarcini și care de asemenea, nu a participat la licitație este Raiffeisen - Banca Agricolă. Pentru a studia oportunitatea creditării Primăriei, a venit la Arad un reprezentant al centralei de la București. Concluzia? Raiffeisen - Banca Agricolă e interesată să finanțeze proiecte cu impact mai mare, de o importanță mai mare pentru oraș, cum ar fi, de exemplu, o autostradă.

„Nu mai suntem interesați de acest proiect, de aceea nu vom participa la licitații. De altfel, nu ne convine nici acest sistem - licitația. Trebuia ca fiecare bancă interesată să-și prezinte oferta, nu să fie licitație. Dacă apar alte proiecte mai importante pentru oraș - nu contează valoarea lor - e posibil să fim interesați" - spune Siegfrid Bălășescu, directorul filialei Arad a Raiffeisen - Banca Agricolă.

Despre neparticiparea la licitație a BRD (această bancă a prezentat doar condițiile în care poate acorda credite), directorul comercial Petru Negru nu a făcut nici un comentariu. Dacă BRD va participa la licitația pe 31 mai, rămâne de văzut.

Fiindcă prima încercare a Primăriei nu a reușit, va fi organizată o nouă licitație, în 31 mai. Ce se va întâmpla atunci, vom vedea. După „experiența" de săptămâna trecută, băncile nu se înghesuie să crediteze Primăria. Din diverse motive, ce țin în mare de politica internă. Sau poate nu au încredere în actualul management al orașului. Cert este că dacă creditul va fi, totuși, obținut, arădenii vor trebui să contribuie la bugetul local cu mai mulți bani (taxe și impozite mărite în următorii ani). Pentru că cei 91 de miliarde de lei, plus dobânda, trebuie returnați.

GERLINDE KNAP
Foto: VIOREL MUSCA

PRESEDINTELE CAMEREI DE COMERȚ, BĂCANU, RĂSPUNDE

La sfârșitul săptămânii trecute doi lideri ai organizației municipale a PSD au lansat un virulent atac asupra Camerei de Comerț și Industrie Arad. Unul dintre ei, fan al celebrilor oameni de afaceri dintr-o țară africană sintetiza succint activitatea acesteia „o expoziție din când în când și cam atât" și reproșa „informațiile de la Camera de Comerț nu se duc pe teren rămân acolo." Colegul său explica trăirile sale onirice, în visele mele cele mai urâte mă visez la Camera de Comerț. El susținea că: cei de la Cameră nu sunt oameni de afaceri, sunt angajați și că informațiile de acolo nu-s gratuite. Concluzia constructivă: este necesară constituirea unui club al oamenilor de afaceri arădeni (pe lângă cele câteva existente deja).

– D-le președinte, există un interes la vârful organizației municipale a PSD față de activitatea Camerei. Doi oameni de afaceri arădeni, între altele și cu funcții de partid au formulat câteva acuze împotriva instituției. Cum le comentați?

– Sunt absolut surprinzătoare declarațiile domnilor de la organizația municipală a PSD. Ele arată că persoanele respective au niște probleme pe care nu le cunosc și probabil nici nu sunt interesant de discutat. S-ar putea ca nerealizările dumnealor la locul pe care ar trebui să le aibe, în sfera politică, să se defuleze în a critica instituții pe care în mod sigur că nu le cunosc și despre care aprecierile lor n-au nici o valoare. Cea mai hilară este aceea: Camera de Comerț nu este formată din oameni de afaceri. Nici o instituție nu este formată din oameni de afaceri, poate doar patronatul. O instituție ca a noastră este normal să aibe angajați dar cred că decizia de acum patru ani a membrilor CCI de a alege în fruntea ei, ca președinte, un om de afaceri a fost exact această dorință de a face legătura între mediul real de afaceri și cel instituțional.

– Comisiile de specialitate ale Camerei de cine sunt conduse?

– Ele sunt conduse exact de membri din colegiul Camerei de Comerț care sunt oameni de afaceri. Ei nu sunt executivi ai Camerei, nu sunt angajați ai instituției dar desfășoară o activitate facând exact această legătură între mediul real și Camera de Comerț. Deci acuzația este total nefondată.

– De ce informațiile „nu se duc pe teren" și de ce nu sunt gratuite cum vi se reproșa?

– Nu știu ce înseamnă să iasă în teren. Noi avem o activitate destul de intensă la capitolul publicitate a CCIA. De exemplu acțiunea noastră numită Harta rețelei comerciale este o inițiativă născută la momentul în care am constatat acest gol din domeniul comercial tocmai pentru a orienta comercianții arădeni. Această lucrare e făcută pe baza datelor culese din teren nu pe baza datelor pe care le deținem în Registrul comerțului care, din păcate, în multe situații sunt vechi și neactualizate de proprietarii de firme. Acest material se găsește pe un compact disc, difuzat principalelor instituții ale orașului și care poate fi procurat de orice om de afaceri.

– Există și o bază de date cu privire la oportunitățile de afaceri?

– Fără discuție. Aceasta cuprinde pe de o parte oferte ale firmelor care au produse noi, interesante, și care au dorință de a le promova. Pe de altă parte aici se întâlnesc cererile altor firme care caută un anumit tip de produs. Această bază de date este națională și poate fi consultată în primul rând de membrii Camerei, gratuit, dar și de alți agenți economici care vin la noi și știu ce să ceară.

– Târgurile organizate periodic sunt chiar atât de lipsite de importanță?

– Aici nu am înregistrat o critică ci doar o minimalizare a meritului. Este o lipsă de respect a celor doi domni față de această problemă pentru că orașul Arad are în scurt timp șansa de a fi înscris pe lista orașelor-târg unde a fost odată și a dispărut. Vreau să vă spun că ne aflăm în primele trei locuri din țară la capitolul organizări de expoziții, alături de București care are o tradiție respectabilă și de Cluj. Eforturile făcute în ultimul timp, perspectiva ca la mijlocul lunii iunie să inaugurăm prima hală expozițională din România construită după 1989 cred că e o performanță care nu merită termeni de desconsiderare folosite de domnii politicieni care ar trebui și ei să se mândrească cu realizările orașului. Data la care dumnealor ne aduceau acuze coincidea cu data la care am primit confirmarea acordării creditului ce asigură continuarea finanțării lucrărilor și inaugurarea obiectivului la mijlocul lunii iunie. Un lucru extraordinar care credem că va marca viața economică a orașului.

– Secretarul de stat Mihai David promitea și el să susțină inițiativa Camerei. A fost vorba doar de o promisiune?

– Domnul ministru face parte din conducerea organizației județene și eu am datoria să-i mulțumesc pentru sprijinul acordat în promovarea târgului nostru. A fost un sprijin real și fondurile comunitare de care vorbea dânsul reprezintă un proiect depus de noi în cadrul programului PHARE-CBC, ca etapă de dezvoltare a Târgului Internațional Arad. Acel proiect presupune că prima etapă există și funcționează. Una e să ceri bani cu un proiect sub brat și alta să spui: uită-te am făcut asta, te rog mai ajută-mă și tu. La ora actuală Reuniunea grupului mixt româno-maghiar ce va avea loc probabil în mai, la Arad, va lua decizia finală. Ne așteptăm la 2,7 milioare euro din care două milioane nerambursabile.

DORU SAVA

Alternativă pentru amatorii de căpșuni spaniole

CIUPERCILE DE PĂDURE POT ADUCE BANI FRUMOȘI CULEGĂTORILOR

Ciupercile culese de arădeni au mari șanse să ajungă pe piețele din Franța, Spania, Italia sau alte țări din U.E.

Pentru lucrătorii sezonieri, începerea campaniei de recoltare a ciupercilor comestibile e deosebit de prolifică. Anul trecut un kilogram de hribi a fost cumpărat de Direcția Silvică Arad (D.S.A.) cu sume cuprinse între 20.000 și 130.000 de lei. După o zi bună de muncă un culegător reușește să primească o sumă considerabilă de bani. Dacă sezonul e bun, ciupercile pot deveni o „mană cerească" pentru amatori putând fi o alternativă la scară mai mică a campaniei „căpșunile spaniole". Au fost și zile proaste însă, ciupercile nu au fost primite de D.S.A. datorită calității slabe. Se preconizează că, în acest an, campania de recoltare a ciupercilor să fie demarată în Arad la sfârșitul acestei luni. Asta dacă toate condițiile climaterice vor fi favorabile. Durata campaniei de primăvară se va întinde pe o perioadă cuprinsă de aproximativ o lună, existând posibilitatea de prelungire cu una-două săptămâni în cazurile favorabile. „Prețurile se vor stabili în funcție de calitatea mărfii, de prețurile practicate de piața externă și de oferta culegătorilor. „D.S.A. va cesiona dreptul de recoltare a ciupercilor și unor firme private cu care va negocia prețul operațiunii", ne-a declarat un inspector silvic arădean. Depozitarea ciupercilor se va face la Centrul de fructe de la Ineu unde funcționează un spațiu de congelare și refrigerare de 180 metri cubi.

OLIMPIU BULZAN

BANCA TRANSILVANIA - CAMPANIE CU PREMII

Toți comercianții care utilizează POS-urile Băncii Transilvania și toți posesorii de carduri Maestro Mondo și Maestro Direct care efectuează cumpărături achitate prin POS-uri participă în perioada aprilie - iunie la campania cu premii organizată de MasterCard Europe și Banca Transilvania.

Interesul pentru această campanie este foarte mare, volumul tranzacțiilor la POS-urile băncii crescând cu 29% în aprilie față de martie.

MENȚIUNI PE FOAIA DE VĂRSĂMÂNT

*** Pentru agenții economici**

În scopul obținerii unei corecte evidențe fiscale pe plătitori - la efectuarea plăților prin trezoreriile din cadrul administrațiilor financiare - agenții economici trebuie să înscrie pe foaia de vărsământ, la coloana explicații, și următoarele mențiuni: * perioada la care se referă obligația de plată (luna, trimestrul, anul); * scadența obligațiilor de plată.

DOBÂNZILE BANCARE în vigoare la 14.05.2002

Denumirea băncii	Suma minimă (lei)		Dobânda (% pe an)												
			Persoane fizice						Persoane juridice						
	Persoane fizice	Persoane juridice	la vedere	Pe termen de (luni)					la vedere	Pe termen de (luni)					
				1	2	3	6	9	12		1	2	3	6	9	12
BCR	*	25.000.000	5	25	-	28	29	30	31	5	26	-	28	29	30	31
BRD	500.000	500.000	4	25	25,25	29	30	30,5	31,5	4	25	25,5	26	26,5	27	27,5
B. Transilvania	300.000	25.000.000	5	27	-	29	29	30	31	5	27	-	30	31	32	32
BancPost	500.000	500.000	4	26	-	28	29	29,5	30	4	26	-	27	27,5	28	29
B. Agricolă	500.000	10.000.000	4	27	-	28	29	29	29	4	27	-	28	29	29	29
C. C. Aurora	1.000.000	10.000.000	6	28	-	30	31	32	34	6	28	-	30	31	32	34
C. C. Phoenix	500.000	500.000	8	30	-	31	34	-	35	8	32	-	33	34	-	35
C. C. Mureșul	200.000	2.000.000	4	28	-	29	30	-	-	4	29	-	30	31	-	32

NOUĂ LUNI ÎN AȘTEPTAREA UNUI COPIL

*Aducerea pe lume a unui copil este o hotărâre care va schimba viața cuplului încă din momentul în care mica ființă prinde viață și crește în pântecele mamei. Despre modificările pe care cele nouă luni le aduc în viața viitorilor părinți și despre modalitățile prin care se pot depăși problemele apărute în acest interval am stat de vorbă cu **dr. Ioan Eugen Crișan**, medic primar obstetrică - ginecologie, doctor în științe medicale.*

– D-le doctor, înainte de a concepe un copil, soții trebuie să se supună unor investigații medicale?

– Doresc să precizez, încă de la început, că femeia are dreptul fundamental de a hotărî **când**, **cu cine** și **cum** va concepe și naște un copil. Acest drept fundamental este consfințit atât de Carta drepturilor omului cât și în diferitele convenții și tratate între țări.

În ceea ce privește investigațiile medicale preconcepționale, acestea sunt de dorit și indicate, mai ales la cuplurile care suferă sau au în familie cazuri de boli genetice, malformații congenitale etc. Aceste consultații se efectuează în cabinetele de sfat premarital ce analizează fiecare cuplu în parte și îi va îndruma la centrele de specialitate. Astfel se va evita nașterea unui făt afectat genetic sau malformat, care poate fi o povară atât pentru familie cât și pentru societate.

– La cât timp după concepție este recomandat ca viitoarea mamă să se prezinte la control?

– Nu numai recomandat, dar și indicat, este ca viitoarea mamă să se prezinte la un obstetrician în cel mai scurt timp după o întârziere a menstruației. Ideal ar fi ca toate gravidele să fie luate în evidență la șase săptămâni de sarcină. Cu această ocazie, li se efectuează analizele de laborator necesare, prima ecografie și alte investigații pe care obstetricianul le consideră necesare. Toate aceste date, inclusiv data probabilă a nașterii vor fi consemnate într-un carnet care va rămâne la gravidă până când devine mamă. Ritmul controalelor depinde de evoluția sarcinii sau de anumite episoade patologice ale sarcinii.

– Ce se schimbă în modul de viață al cuplului în perioada celor nouă luni?

– Există anumite reguli de conduită în sarcină pe care noi, obstetricienii, le numim „igiena sarcinii". De exemplu, alimentația care trebuie să asigure un aport de substanțe nutritive necesare dezvoltării fătului și modificărilor suferite de organismul matern, gimnastică medicală, prevenirea unor maladii cum ar fi anemia de sarcină etc. Pentru toate acestea, obstetricianul va da îndrumările necesare. Să nu uităm Școala mamei, o instituție foarte importantă ce pregătește viitoarea mamă pentru naștere și îngrijirea nou-născutului. Această școală funcționează și la nivelul maternității noastre, având un succes deosebit.

– Influențează sarcina viața intimă a cuplului?

– Viața sexuală nu are interdicții decât în anumite situații patologice. Din contră, foarte multe femei gravide au un libidou crescut. Ceea ce trebuie precizat este că soțul, mai ales, trebuie să fie mai atent, mai tandru față de soție, să o ajute la aprovizionare, la bucătărie, la administrarea în bune condiții a „casei lor de nebunii".

– Cum se poate trece peste problemele cauzate de sarcină, cum ar fi starea de rău, sau nervozitatea femeii?

– Foarte simplu. În caz de situații neplăcute ca, de exemplu, grețurile, vărsăturile sau durerile abdominale cu sau fără sângerare, gravidele să apeleze la medicul obstetrician curant care va lua măsurile necesare în funcție de situația creată.

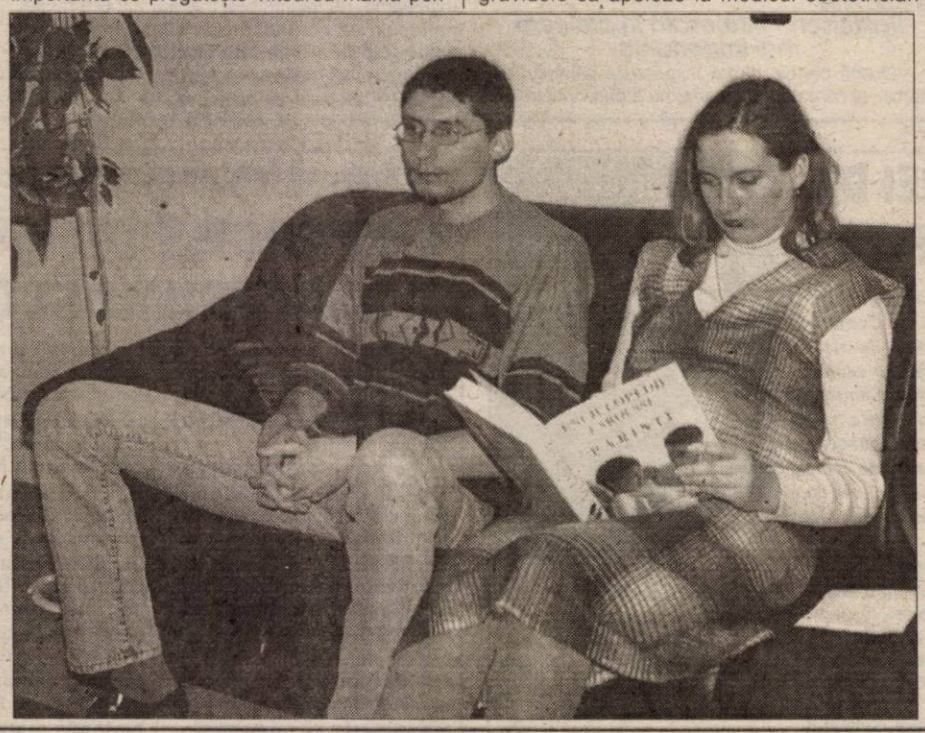

– În lunga dumneavoastră experiență ați întâlnit situații în care, după naștere, soții să nu cadă de acord asupra prenumelui pe care îl va purta copilul?

– În general, nu. Ei vin pregătiți cu prenumele. O situație nouă s-a ivit după apariția ecografiilor. Se întâmplă, câteodată, nu este o regulă, să se stabilească sexul nou-născutului, prenatal. Părinții vin cu prenumele pentru fetiță sau pentru băiat, după caz. Surpriza apare după naștere, când nou născutul are sex opus. Atunci trebuie schimbată lenjeria: cea roz sau cea albastră și, bineînțeles, prenumele.

– În încheiere, un cuvânt pentru viitoarele mame...

– La sfârșitul acestei convorbiri vreau să scot în evidență că pentru majoritatea mamelor, nașterea este unul din momentele supreme ale existenței lor. Imediat după naștere, ele sunt cuprinse de un sentiment profund de euforie și ușurare. Brudan, un mare obstetrician, scrie că „pentru unele femei, actul nașterii poate fi o experiență de vârf. Imediat după expulsie ele sunt extraordinar de puternice și importante. Pentru unele, expulsia este o experiență emoțională. Unele femei, după naștere, intră într-o stare de conștiință similară extazului".

A consemnat
ANCA BUGARIU
Foto: ONORIU FELEA

Unde și când nu se poate minți?

Minciunile nevinovate fac o relație mai trainică. Bărbații fac complimente femeilor privind aspectul lor. Femeile mai mint din când în când sau mai corect spus ascund prețul real al cumpărăturilor pe care le fac. Dar, după cum cu toții știm, bărbații se prefac că le cred.

În patul conjugal însă este foarte greu de ascuns adevărul pentru un bărbat cu probleme de potență, ejaculare precoce. Dacă prin construcția fiziologică o femeie poate simula în pat orice, unui bărbat îi este imposibil să mintă. *Când nu merge, nu merge!* Asta se și vede, din păcate...

De aceea, Domnilor, adresați-vă specialiștilor de la On Clinic încă de la primele eșecuri.

✔ Camere de așteptare private Profesionalism și discreție totală ✔

TIMIȘOARA: 056-434888

București: 01-3111929 Baia Mare: 062-214243 Iași: 032-265551 Brașov: 068-333989

probleme de dinamică sexuală masculină

ON CLINIC LTD
CENTRU MEDICAL INTERNATIONAL

DIN PREA MULTĂ DRAGOSTE

Un fost angajat al unei companii de asigurări newyokeze a fost condamnat pentru că a pătruns în sistemul informatic al societății pentru a-i oferi 14.000 de dolari unei colege care îi respinsese avansurile și, cu aceeași ocazie, a distrus 800 de fișiere salariale ale unor persoane din conducere.

Potrivit comunicatului procurorului federal din Manhattan, Washington Leung a fost condamnat, miercuri, la 18 luni de închisoare și la rambursarea a 91.800 de dolari fostei sale companii, Marsh Inc.

El a pledat vinovat și a recunoscut că a intrat fraudulos în sistemul informatic central folosind parole ale foștilor lui colegi. Acolo, a falsificat datele din fișiere, acordînd o creștere de salariu de 40.000 de dolari pe an unei colege pe care încercase în zadar să o cucerească. Tot ei i-a mai "dăruit" și o primă de o sută de mii de dolari.

Totodată, el a profitat de ocazie pentru a distruge 950 de fișiere, dintre care 800 conțineau date privind salariile unor persoane din conducerea companiei. Apoi, Leung a trimis, de pe computerul noii sale companii, mesaje electronice la diferite adrese, cu date confidențiale din fișierele distruse.

CEI MAI BOGAȚI BĂRBAȚI

Robbie Williams

Cîntărețul **Robbie Williams** și fotbalistul **David Beckham**, ale căror averi sînt în valoare de aproximativ 56 de milioane de euro, se numără printre cei mai bogați o mie de britanici, potrivit unei liste alcătuite de expertul financiar Phil Beresford.

Robbie Williams a urcat în clasamentul celor mai bogați britanici datorită succesului înregistrat de ultimul său album, "Swing When You're Winning", din care au fost vîndute cinci milioane de exemplare în întreaga lume.

Beckham ocupă locul al 962-lea în clasamentul respectiv, care este publicat anual. Beresford a luat în considerare, pentru prima dată, în calcularea averii lui Beckham și pe cea a soției acestuia, Victoria, fostă membră a trupei pop Spice Girls. În lista pentru anul 2001, averile soților Beckham fuseseră evaluate separat, internaționalul englez totalizînd doar 19,2 milioane de euro. Veniturile lui Beckham au crescut considerabil în acest an, în urma încheierii unor contracte de publicitate cu firmele Pepsi și Adidas.

Versiunea detaliată a listei anunțate, de Beresford a fost publicată, în săptămînalul Sunday Times. Pe această listă figurează și fostul membru al grupului Beatles Paul McCartney, care, cu o avere de 1,14 miliarde de euro, este cea mai bogată personalitate din lumea muzicii.

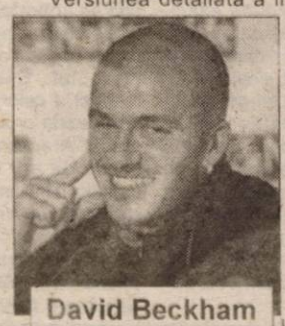

David Beckham

ÎN 2004, ARADUL AR PUTEA GĂZDUI O CURSĂ DE GRAND PRIX

În urmă cu două luni de zile, proaspăt întors de la Geneva, oraș ce găzduiește sediul Federației Internaționale de Motociclism, Cristian Mureșan, vicepreședinte al F.R.M. și președinte al clubului Las Vegas Racing Team a promis că în luna mai, Aradul va fi vizitat de o personalitate din lumea vitezei. La acea vreme ne-am permis să fim destul de circumspecți în acest sens, însă, iată că luni și marți, în orașul nostru s-a aflat președintele Comisiei de viteză din cadrul F.I.M., domnul Claude Danis. Și nu a fost o vizită protocolară, domnul Danis fiind prins cu punerea în aplicare a îndrăznețului proiect de construcție a unui circuit de viteză în județul Arad. În primul rând domnia sa a ținut să inspecteze terenul vizat pentru construcție, dar și să aibă o întrevedere cu primarul Dorel Popa. Concluziile acestor vizite le-am aflat și noi cu ocazia unei conferințe de presă organizată de Las Vegas Racing Team, la Cabana Ghioroc.

Terenul e perfect, dar anonim

A fost dragoste la prima vedere. Cu ochiul său de specialist, domnul Claude Danis a fost pur și simplu încântat de suprafața pe care ar urma să apară circuitul. **„Este un teren imens și asta înseamnă că noi vom putea construi acolo aproape tot ce ne dorim, adică tot ce e necesar pentru un circuit la cele mai ridicate standarde. Vă asigur că terenul e aici în România, în Arad și nu la Las Vegas (n.a. aluzie la numele grupării arădene)"** - a spus președintele Danis.

Dorind să aflăm unde este exact amplasat terenul în cauză ne-am lovit de secretomania lui Cristian Mureșan: **„Se află în apropierea municipiului Arad, în incinta județului nostru. Suntem doar în faza de proiect și nu dorim să apară fel de fel de speculații. O să vă dezvăluim la momentul potrivit identitatea terenului."**

O „distracție" de 100 de milioane de dolari

După prezentarea detaliilor tehnice, discuția a alunecat inevitabil spre bani. Care este suma necesară pentru construcția circuitului? Țineți-vă bine! Cheltuielile minime se vor ridica la aproximativ 100 de milioane de dolari. De unde vor veni aceste fonduri? **„O parte sperăm să le obținem de la Guvern și Ministerul Tineretului și Sportului din România. În acest sens vom avea o întâlnire chiar în această seară, la București (n.a. delegația prezentă la Ghioroc a călătorit cu avionul spre Capitală) cu premierul Năstase și ministrul Tineretului și Sportului, Georgiu Gingăraș. La întrevedere vor mai fi prezenți alți trei reprezentanți ai Federației Internaționale de Motociclism, prezenți deja în București. Oricum grosul finanțelor avem convingerea că le vom obține de la firma „Dorna International", cea care a cumpărat Campionatul Mondial de Motociclism viteză dar și de alți sponsori, dornici de o investiție sigură."**

În 2004 arădenii ar putea vedea pe viu prima cursă

Dacă nu vor interveni evenimente neprevăzute, „bijuteria vitezei" își va deschide porțile peste doi ani. Tot atunci arădenii ar putea asista în premieră la o cursă de Grand Prix, dar pista ar putea fi omologată și pentru Formula 1. Circuitul va avea o lungime cuprinsă între 3,5 și 4,4 kilometri și va fi dotat cu standuri pentru echipele participante, un mini-spital, spații special amenajate pentru reprezentanții mass-media și multe alte anexe cât se poate de necesare. Vor trebui găzduite cel puțin 3000 de persoane ce alcătuiesc staff-ul tehnic al team-urilor, ca să nu mai spunem de multitudinea de împătimiți ai „cailor putere". Turistic vorbind, Aradul ar putea deveni cel mai important centru al României.

Primarul Popa și șeful D.J.T.S. au promis ajutor

Reprezentantul M.T.S. în teritoriu, directorul Direcției Județenede Tineret și Sport, Ștelian Văduva a ținut să precizeze: **„Toate meritele întâlnirii de azi le revin celor de la clubul Las Vegas. Personal o să-i sprijin cu tot ceea ce voi putea. E un demers curajos la care doresc să-mi aduc și eu contribuția".** Pe aceeași lungime de undă s-a situat și primarul Dorel Popa, sosit la Ghioroc doar spre finalul conferinței de presă. Domnia-sa a promis că: **„Îmi voi acorda tot sprijinul, prin intervenția mea pe lângă cele mai importante firme din Arad, care pot da o mână de ajutor. O să facilitez unele lucruri în limitele legale. E și responsabilitatea mea să găsesc soluții pentru realizarea unui astfel de proiect, care ar putea aduce imense beneficii orașului nostru."**

ALEX. CHEBELEU
CĂLIN MNERIE

Avancronica etapei

PENTRU ÎNCĂ UN PAS SPRE „A"

După 7-0 cu „Poli" Timișoara, jucătorii echipei UTA ar trebui să-și revină psihic, mai ales că - până la acel meci - nu au perforat poarta adversă timp de 270 de minute. La orizont a apărut partida cu Industria Sârmei Câmpia Turzii, una deosebit de importantă în economia clasamentului. O remiză, dar mai ales o victorie a UTA-ei, ar cântări enorm în balanța promovării. Conducătorii „Bătrânei Doamne" se zbăteau, luni și marți, să facă rost de bani, mai bine zis să împrumute ceva „lovele", căci nu mai sunt bani la club. Și mai există încă două săptămâni de chin. Vizibil preocupat de procurarea banilor, președintele Marin Lupaș ne-a declarat: **„Trecem prin momente grele. Nimeni nu ne ajută cu bani. Încercăm să-i scoatem din piatră seacă. Indiferent de aceste probleme obiectivul rămâne promovarea, iar noi vom face totul pentru a atinge acest țel. La Câmpia Turzii e un joc extraordinar de important, o victorie acolo însemnând enorm pentru noi. Nu pot spune că remiza nu ne convine, iar la faptul că am putea capota nici nu mă gândesc."**

La UTA revine Todea, în primul unsprezece, iar Bier și - mai nou - Pit, sunt indisponibili din cauza accidentărilor.

În aceste condiții, în lotul de 18 deplasat la Câmpia Turzii se regăsește și tânărul Vezan, acesta evoluând apreciabil în repriza secundă a meciului cu „Poli". Lotul s-a îmbarcat în autocar ieri, la ora 14,00, imediat după masa de prânz.

Antrenorul principal, Ionuț Popa ne-a declarat sec: **„Mergem să nu pierdem. Ar fi ideal să câștigăm. Am încredere în elevii mei că pot scoate un rezultat bun la Câmpia Turzii. Primul unsprezece ar arăta astfel: Huțan-Panin, Zaha, Luca, Panaitescu-Drida, Mărginean, Todea, Ciubăncan-Ianu, Miculescu".**

De cealaltă parte, „sârmarii" nu au probleme în clasament și - de obicei - își joacă șansa corect. E posibil ca F.C. Baia Mare să stimuleze formația gazdă, dar toate acestea sunt supoziții, rezultatul final urmând să-l aflăm astăzi, la sfârșitul partidei.

Meciul, care va fi arbitrat de Sorin Altmayer - la centru, ajutat de asistenții Cornel Avram (ambii din Timișoara) și Dorin Nica (Ploiești), va începe la ora 16,00. Observatorul FRF se numește Gheorghe Ene și vine tocmai de la București.

LEO SFÂRA

Astă-seară se decide câștigătoarea Ligii Campionilor

La Glasgow, în Scoția, pe stadionul „Hampden Park" se va disputa - în această seară - a 47-a finală a celei mai prestigioase competiții la nivel de cluburi, Liga Campionilor. Față în față vor fi Real Madrid și Bayer Leverkusen, în direct la PRO TV, începând cu ora 21,45.

L. S.

Rugby PATRU ARĂDENI, LA LOTUL NAȚIONAL

Între 20-22 mai, la București are loc o acțiune a lotului național de seniori la rugby, unde - spre bucuria noastră - au fost convocați și patru jucători de la divizionara „B" - CSU Contor Zenner „Aurel Vlaicu" Arad. Este vorba de: Dragoș Țincu (22 ani); Cătălin Răileanu (20 ani), Viorel Cătescu (21 ani) și Marius Floroiu (21 ani).

„Sunt foarte bucuros pentru aceste convocări. Sunt echipe din prima ligă care nu au jucători convocați la lot. Faptul că de la noi sunt patru rugby-și reflectă valoarea echipei și faptul că e băgată în seamă, chiar și dacă evoluează în eșalonul doi" - ne-a declarat cu satisfacție Ovidiu Șerban, antrenorul echipei arădene.

D. S.

S-A DAT LIBER VÂNZĂRILOR DE LOCURI

În ședința Adunării Generale a Federației Române de Fotbal, desfășurată luni, nu s-a reușit punerea unei piedici în calea vânzărilor de locuri. Dacă Mircea Sandu a propus ca o eventuală fuziune între două cluburi să atragă după sine ca sediul lor să fie în același oraș, membrii Adunării Generale au votat împotrivă. În acest fel, se poate repeta scenariul de anul trecut, când F.C. Baia Mare a tranzacționat, cu FCM Bacău, locul în prima divizie.

Așadar, oficialitățile arădene ar trebui să cadă pe gânduri, căci - într-o variantă - și UTA ar putea vinde locul de „A", dacă termină prima. „Bătrâna Doamnă" e în suferință financiară, iar dacă Aradul nu o ajută s-ar putea să ne luăm cu mâinile de cap peste vreo 50 de zile. E trist, dar adevărat... Aviz amatorilor!

LEO SFÂRA

Astăzi, etapă intermediară în fotbalul românesc

Divizia A

Rapid-F.C. Argeș (ora 17, PRO TV), F.C. Farul-F.C. Național (ora 18, TV România 1), Dinamo-Gloria Bistrița, UM Timișoara-Steaua, F.C. Brașov-Oțelul Galați, Sportul Studențesc-„U" Craiova, Ceahlăul P. Neamț-Petrolul Ploiești (ora 18), Astra-F.C.M. Bacău (ora 19,30).

Divizia B

Industria Sârmei Câmpia Turzii-F.C. UTA, Internațional Pitești-Minaur Zlatna, Gaz Metan Mediaș-Jiul Petroșani, „Poli" Timișoara-Pandurii Tg. Jiu, Olimpia S. Mare-„U" Cluj, CSM Reșița-F.C. Bihor, Apulum A. Iulia-F.C. Baia Mare, Extensiv Craiova-ASA Tg. Mureș (ora 16).

Divizia C

F.C. Telecom-Rapid Teiuș, Tricotaje Ineu-Inter Petrila, West Petrom Pecica-Corvinul Hunedoara, Aurul Brad-ACU Arad, Minerul Certej-Marmosim Simeria, Soda Ocna Mureș-Minerul Lupeni, Metalurgistul Cugir-Cuprirom Abrud, Dacia Orăștie-Mureșul Deva (ora 16).

Divizia D

„U" Arad-Frontiera Curtici, Romvest-Crișul Ch. Criș, Progresul Pecica-Șiriana Șiria, Victoria Nădlac-Comera, Șoimii Pâncota-Tricoul Roșu Satu Nou, Armonia Ineu-Gloria Arad, Vulturii Socodor-Șoimii Lipova (ora 18), Înfrățirea Iratoș stă.

CAMPIONATUL JUDEȚEAN „PROMOȚIE"

Seria A

Rezultatele etapei a XXI-a: Munar - Secusigiu 3-3; Mănăștur - Miniș 6-2; Cruceni - Zădăreni 3-1; Semlac - Căpâlnaș 0-3 (f.j.); V. Săvârșin - Mândruloc 2-0; Fântânele - Ususău 2-4. Mailat a stat.

Clasament

1. Zădăreni	20	15	2	3	73-27	47	(+17)
2. Mailat	19	13	2	4	61-24	41	(+14)
3. Mănăștur	19	12	3	4	60-30	39	(+9)
4. Ususău	19	12	2	5	79-31	38	(+11)
5. Mândruloc	20	11	5	3	40-19	38	(+8)
6. Săvârșin	20	10	3	7	54-34	30	(0)
7. Cruceni	19	9	2	8	48-47	29	(-1)
8. Munar	19	6	4	9	37-47	22	(-8)
9. Fântânele	19	6	2	11	39-51	20	(-10)
10. Secusigiu	19	5	3	11	33-63	18	(-9)
11. Miniș	19	5	1	13	32-56	16	(-11)
12. Căpâlnaș	20	4	1	15	32-101	13	(-8)
13. Semlac	20	1	4	15	17-52	7	(-26)

● Victoria Frumușeni și Victoria Semlac s-au retras din campionat.

Etapa următoare (duminică, 19 mai 2002): Căpâlnaș - Cruceni; Mailat - Mănăștur; Miniș - Munar; Secusigiu - Fântânele; Ususău - Săvârșin. Mândruloc și Zărădeni stau.

Seria B

Rezultatele etapei a XVII-a: Sinivest Zărand - Agrișul Mare 1-2; Petrom Nădab - Tauț 1-2; Chier - Seleuș 0-3 (f.j.); Drauț - Horia 2-0; Protguard - Dud 0-6; Chereluș - Olari 3-0 (f.j.).

Clasament

1. Dud	17	14	3	0	63-8	45	(+21)
2. Seleuș	17	11	2	4	50-26	35	(+11)
3. Agrișul Mare	17	10	2	5	57-34	32	(+8)
4. Tauț	17	10	1	6	53-37	31	(+8)
5. Horia	17	8	3	6	39-37	27	(+3)
6. Olari	17	8	0	9	33-31	24	(0)
7. Zărand	17	7	2	8	39-34	23	(-4)
8. Nădab	17	7	1	9	40-52	22	(-5)
9. Protguard	17	5	2	10	29-57	17	(-10)
10. Chier	17	5	1	11	39-65	16	(-11)
11. Chereluș	17	4	1	12	28-50	13	(-14)
12. Drauț	17	3	2	12	22-62	11	(-16)

● Unirea Olari s-a retras din campionat

● Codrerana Nadăș și-a schimbat denumirea în Șoimii Tauț

Etapa următoare (duminică, 19 mai 2002): Horia - Chereluș; Seleuș - Nădab; Tauț - Zărand; Dud - Drauț; Agrișul Mare - Protguard. Chier stă.

Seria C

Rezultatele etapei XV-a: Buteni - Șomoșcheș 3-0 (f.j.); Vârfurile - Bârsa 0-3 (f.j.); Lunca Teuzului - Cermei 9-1.

Clasament

1. Lunca Teuz	15	13	1	1	58-20	40	(+16)
2. Buteni	15	10	2	3	39-22	32	(+8)
3. Cermei	15	8	1	6	44-28	25	(+4)
4. Bârsa	15	5	1	9	24-39	16	(-5)
5. Șomoșcheș	15	3	1	11	20-54	10	(-11)
6. Vârfurile	15	3	0	12	18-40	9	(-15)

● Universitatea Sebiș și Explormin Hălmagiu au fost excluse din campionat

● Andezitul Vârfurile s-a retras din campionat

Etapa următoare (duminică, 19 mai 2002): Lunca Teuzului - Șomoșcheș; Buteni - Bârsa. Cermei stă.

ABONEAZĂ-TE LA ADEVĂRUL

Pentru luna iunie, prețul abonamentului rămâne 60.000 lei

PENTRU ABONAȚI, ZIARUL COSTĂ DOAR 2400 LEI

Se pot face abonamente și pe trei luni, șase luni și un an, abonații nefiind afectați de majorările de preț ulterioare.

Cititorii care doresc să se aboneze la cotidianul „Adevărul" și întâmpină dificultăți în contractarea abonamentelor sunt rugați să sune zilnic, între orele 8-16, la Oficiul Județean de Poștă Arad (tel. 230.850) sau la redacția ziarului nostru (tel. 281.797).

MATRIMONIALE

FRUMOASĂ și APETISANTĂ te așteaptă la ea. Telefon 094.160.682. (15477)

VÂNZĂRI APARTAMENTE O CAMERA

Vând urgent garsonieră, UTA, et. 2, parchetată, faianțată, gresiată, 4.000 Euro. Telefon 057/258990; 091.097.689. (12573)

Vând apartament o cameră, bloc, zona Alfa. Telefon 277887. (13152)

Vând apartament o cameră, zona Gării, str. Miron Costin, et. III. Telefon 057-329148. (13147)

Vând garsonieră cf. III, Fortuna, bl. A10/2, ap. 82, 2.300 USD, negociabil. Telefon 093 307 269. (15276)

Vând garsonieră et. III, Micălaca, 3.500 USD. Telefon 279718; 094.542.931. (15361)

Vând apartament 1 cameră, central, Legea 112, multiple îmbunătățiri, 6.500 $ negociabil. Telefon 285941. (15420)

VÂNZĂRI APARTAMENTE DOUĂ CAMERE

Vând apartament 2 camere (Tribunal-ADAS), 100 mp, parter. Telefon 092 606 527 (15351)

Vând 2 camere, ultracentral, bun privatizare, 12.000 USD. Telefon 253364; 092.257.409. (15309)

Vând 2 camere, decomandate, 300 față, îmbunbătățiri, et. III, 11.800 USD. Telefon 270856. (15309)

Vând 2 camere Aradul Nou, 3.900 USD. Telefon 228853. (15449)

Vând apartament 2 camere, Revoluției 80, et. I, în casă. Telefon 092.349.092; 259090, seara. (13029)

Vând apartament 2 camere Aradul Nou. Telefon 287835. (15356)

Vând apartament 2 camere, Confecții, ocupabil (la cheie), 2 balcoane, 100 mp. Telefon 092.606.527. (15351)

Vând două apartamente cu 2 camere (Micălaca, parter), (Alfa, et. II.). Telefon 277386. (15365)

Vând apartament 2 camere, et. II, lângă Alimentara Standart, bloc nou, încălzire cu termotecă, geam termopan, ușă metalică, preț negociabil, 14.000 $. Telefon 057-266886; 092.856.180. (15409)

Vând apartament 2 camere decomandate, zona 300, etaj I, complet îmbunătățit, preț la vedere. Telefon 368128. (15456)

Vând apartament ultracentral 2 camere, decomandat, stare excepțională. Telefon 094.691.106. (15458)

Vând apartament 2 camere decomandate, zonă centrală, renovat și mobilat ultramodern. Telefon 094.191.478; 338445; 281784. (15463)

Vând apartament îmbunătățit 2 camere, etaj I, Alfa. Telefon 258468, 090.033.638. (15474)

Vând apartament 2 camere decomandat. îmbunătățit, Pecica, zona IRIL, 6500 $ negociabil. Telefon 093.662.720; 469707. (15479)

Vând apartament două camere, nedecomandat, fără balcon, zona Fortuna, str. Fluturilor, cu multiple îmbunătățiri, contorizat, telefon, satelit, etaj 2, situat pe soare, zonă liniștită, bloc fără probleme, preț negociabil 6.500 $. Telefon 275076, după ora 15. (1855932)

Vând apartament două camere, parter, scurgere separată, îmbunătățit, str. Abrud nr. 90, bl. 158, sc. A, ap. 1, bun pentru privatizare. Telefon 264305. (1855931)

Vând apartament 2 camere, complet mobilat, ocupabil imediat, 93 mp, Vlaicu, Z 25, et. 6/6, balcon închis, ușă stejar, 12.000 USD, negociabil. Telefon 057/254700. (1855930)

VÂNZĂRI APARTAMENTE TREI CAMERE

Vând 3 camere, ultracentral, et. I, parchet, 14.000 USD. Telefon 253364 092 257 409. (15309)

Vând apartament trei camere, decomandat, 2 balcoane + logie. Telefon 277007, orele 7-22. (13104)

Vând apartament 3 camere, cu spațiu comercial. Telefon 514071. (12801)

Vând apartament 3 camere, etaj I, decomandat, parchetat, (ne)mobilat, Micălaca-Orizont. Telefon 092.569.885. (13183)

Vând apartament 3 camere, la casă, zonă centrală. Telefon 276990 seara; 094.783.858. (12816)

Vând apartament 3 camere, Revoluției, finisat, curat. Telefon 093 183 744. (15280)

Vând apartament 3 camere pentru birouri, B-dul Milea. Telefon 096.467.246. (15412)

Vând apartament 3 camere, central. Telefon 057 - 252715. (15417)

Vând apartament ultracentral 3 camere, ideal pentru sediu firmă. Telefon 090.600.932, 094.691.106. (15458)

Vând apartament 3 camere, bucătărie, baie, încălzire centrală (Mețianu). Telefon 286804, 095.528.902. (15469)

VÂNZĂRI APARTAMENTE PATRU-CINCI CAMERE

Vând apartament 5 camere, decomandat, etaj 2, PRAPORGESCU și garaj cărămidă. Telefon 098.237.870. (13179)

Vând apartament 4 camere (asociație), îmbunătățiri, garaj, Sebeșului. Telefon 278009, seara. (15205)

Ocazie! Vând apartament 4 camere, 116 mp, et. II, Confecții, toate îmbunătățirile, microcentrală, termopan, bolte, ușă metalică, glet, lavabil, parchet, tâmplărie schimbată, bucătărie cu pult, salon, prețul fix de 15.000 USD este mult sub valoarea investită. Exclus agenții imobiliare. Telefon 095 825 039. (1855400)

Vând apartament 4 camere, et. IV, Polivalentă, convenabil. Telefon 096.467.246. (15412)

Vând apartament 4 camere Micălaca, etaj intermediar, preț 14.000 USD negociabil. Telefon 091.949.346. (15481)

Vând apartament 4 camere, Vlaicu, et. 8/10, 73 mp, 7.500 USD, negociabil. Telefon 281591 (seara); 092.976.776. (15485)

VÂNZĂRI CASE

Vând casă mare, cu nivel, pivniță, șase camere, bucătărie, două băi, terasă, garaj, 90% finisat, suprafața construită 250 mp, în Aradul Nou. Telefon 093.644.958. (15433)

Vând casă, recent renovată, 4 camere, 500 mp, curte, grădină, singur în curte, str. Kogălniceanu nr. 33. Telefon 210288, 094 522 034. (15333)

Vând casă 3 camere, bucătărie, localitatea Zimandul Nou nr. 315. Telefon 095.664.874.

Vând casă zonă centrală, vad comercial foarte bun, preț negociabil, zilnic orele 11-17. Telefon 233563. (12520)

Vând casă în Grădiște, preț negociabil 28.000 USD. Telefon 235098. (13091)

Vând casă în apropierea Complexul Jackson, preț negociabil. Telefon 235524, 095 969 147. (1855914)

Vând casă Pâncota, cu toate utilitățile, grădină mare, preț negociabil 12.500 USD. Telefon 057/281228. (13129)

Vând casă Micălaca, 3 camere, dependințe, grădină. Telefon 092.226.403; 092.620.267. (15228)

Vând casă bună pentru privatizare, preț 12.000 $ negociabil. Telefon 286541; 092.542.103. (15236)

Vând casă comuna Covăsânț nr. 178, negociabil. Telefon 090 450 416. (15258)

Vând casă în Pâncota, str. Horia nr. 25. Telefon 466670. (9646962)

Vând (schimb cu centru) 1/2 vilă în Cadaș (Confecții), str. Lungă 11-13. Telefon 233573. (15338)

Ocazie! Vând casă în Gâlșa, 3 camere, bucătărie, hol, baie, pivniță mare, construcție nouă, pentru privatizare, preț 13.000 EURO. Telefon 531633. (9646960)

Vând casă cu grădină, comuna Vladimirescu. Telefon 090 760 846, 090 817 864. (13076)

Vând casă în cartierul Funcționarilor. Telefon 092.277.765. (12769)

Vând urgent casă în Pârneava (2 apartamente a 3 camere fiecare), 1.700 mp, multe îmbunătățiri, preț 65.000$ negociabil. Telefon 057-210660, 092 239 391. (12773)

Vând casă în Grădiște, 2 camere, bucătărie, cămară, anexe, grădină, curte comună, 7.500 USD negociabil, eventual schimb cu apartament 2 camere. Telefon 057-218638, 092 260 935. (12745)

Vând casă. 3 camere din cărămidă, 2500 mp, pivniță, baie, porți de fier, jgheaburi, materiale construcție fier și lemn, moară sfărâmat și măcinat porumb, (urlău), Pecica lângă gară. Telefon 264113, 468879. (15364)

Vând casă mare Aradul Nou, Calea Timișorii, nr. 114. Telefon 286831. (15385)

Vând casă mare în Sântana str.Oituz 15, bună pentru privatizare. Telefon 092.238.350; 057-462412; 059-268076. (15395)

Vând casă în Ususău, construcție nouă, 2 camere, baie, bucătărie, loc pitoresc, cu grădină, posibil căsuță de vacanță; preț negociabil. Telefon 094.512.866. (9398687)

Vând casă 3 camere, pomi fructiferi, viță de vie, fântână, Vinga, posibilitate gaz, apă curentă, 150.000.000 lei negociabil. Telefon 256829; 092.262.185. (15452)

Vând casă modestă cu teren de construcții 300 mp, zona TEBA. Telefon 280396. (15462)

Vând casă comuna Covăsânț nr. 827 (care necesită reparații) și grădină foarte mare. Telefon 561126, 259039 după ora 16. (15472)

Vând casă etaj, Vladimirescu, 5 camere, 2 băi, sufragerie, posibil 2 familii, preț 29.000 $. Telefon 057/514898 sau 092.436.035. (15503)

VÂNZĂRI SPAȚII

Vând spațiu comercial 50 mp, Fortuna-Vlaicu. Telefon 094 693 497, 251725. (13105)

Vând spațiu birouri 100 mp, parter, ultracentral, amenajat. Telefon 095 439 024. (15336)

Vând (închiriez) spațiu central, Ch. Criș, 250 mp și 10 stâlpi beton pentru vale. Telefon 094 611 012. (1159192)

Vând (închiriez) spații, zonă ultracentrală. Telefon 093 253 651. (12772)

Vând gheretă lemn brad demontabilă, preț negociabil. Gurahonț, telefon 316241. (1154687)

VÂNZĂRI TERENURI

Vând teren intravilan, 5000 mp, Aradul Nou, apă, gaz, curent, agent termic. Telefon 092.355.963. (12808)

Vând 3,4 ha teren intravilan, pe șoseaua de centură între stația PETROM - Grădiște și bariera CET, front stradal 86 m. Telefon 094.477.114. (13058)

Vând fermă 300 mp cu apă, curent și ieșire la pășune. Telefon 093.715.915. (1154569)

Vând LOC de CASĂ 500 mp, front stradal 17 m, Aradul Nou (Milan Tabacovici) apă, canalizare la stradă, 5.000 Euro, negociabil. Telefon 279679. (12993)

Vând teren agrement cu cabană, 4.000 mp, împrejmuit cu gard, lângă pădure și apă. Telefon 093.335.175. (15378)

Vând teren cu casă în Pârneava, str. Pionierilor nr. 41. Telefon 373591. (15521)

VÂNZĂRI AUTO

Vând DACIA 1310, anul 1986, foarte bună sau schimb cu Dacia pentru piese + diferență; RENAULT Rapid, neînmatriculat, an 1990, 600 Euro, AUTO - SCHROT PÂNCOTA. Telefon 095.702.450. (15435)

Vând Mitsubishi Spacewagon 1,8 TD, 7 locuri, 1991, 4.000 USD. Telefon 093.235.851. (12562)

Vând ANVELOPE second-hand AUTOTURISME, ARO, CAMIOANE, prețuri avantajoase. Telefon: Arad - 259339; 094.706.321; Lipova - 563027, 563145. (12564)

Vând Opel Vectra B, 1997, impecabil, preț 7.400 $ și VW Bora, 2001, Euro 4, 16.600 EURO. Telefon 094.813.406. (1855392)

Vând combină C.14, stare foarte bună. Telefon 233325; 094.439.365. (12994)

Vând Mercedes MB 100, an fabricație 1989. Telefon 092.336.307; 057/283020. (13161)

Vând combină străină și vilbrochen pentru U 650. Telefon 094.882.963. (13159)

Vând SEMIREMORCI BASCULANTE și cu PRELATĂ, noi, leasing. Telefon 092.698.870, 092.294.646. (2366151)

Vând camion IFA L 50 sau schimb cu lemn construcție, cabină dublă, CIV, VT, stare de funcționare. Telefon 094.477.114. (13058)

Vând Mercedes Cobra, neînmatriculat, 750 Eu, negociabil și Ford Taunus, înmatriculat. Telefon 095 087 431. (13147)

Vând plug P4/30. Informații Rădești, telefon 315009. (1154684)

Vând pirldog și tractor. Telefon 094 607 075, 349559. (15275)

Vând Ford Escort 1,6D, 1990, 3.200 USD, negociabil. Telefon 095 991 675. (15262)

Vând autoturism Dacia Nova, an fabricație 1998. Telefon 214461, 214491. (15318)

Vând ARO camionetă, 1993, cauciucuri, suspensie, baterii, VT 2004, CIV. Telefon 094 574 379. (1154685)

Vând Audi 100 CC Diesel, an 1984, P.F. 2.300 $. Telefon 094 611 012. (1159192)

Vând SRD motor Saviem, basculantă, stare de funcționare. Telefon 092 441 742. (15335)

Vând Dacia 1310, an 1997, preț 1.550 $. Telefon 057-276262, 090 012 124. (15330)

Vând autodubă IVECO 3,5 to; OPEL SENATOR AUTOMATIC. Telefon 093 253 651. (15211)

Vând Renault 11 Diesel, 1986, 1600 cmc, 1800 USD. Telefon 094.556.686. (1855921)

Vând tractoare agricole mari, străine, stare bună. Telefon 381022; 094.199.321. (15388)

Vând Dacia 1410 Break, vișiniu metalizat, 14.000 km, 1998, stare apropiată de nouă, geamuri ionizate, casetofon. Telefon 094.391.896. (15392)

Vând VW Broscuță numere noi, Golf II, numere Germania și Renault 18, numere vechi. Telefon 093.218.264. (15391)

Vând Renault 18, convenabil. Telefon 270603. (15363)

Vând Dacia 1307, 4x4, nouă. Telefon 511662. (1154572)

Vând ANVELOPE second hand și ANVELOPE regravate pentru camioane, prețuri negociabile. Telefon 093.677.666. (1855922)

Vând VW Golf I Diesel, persoană fizică, CIV, VT, stare excelentă, preț 1.350 USD, negociabil. Telefon 093.045.296; 092.244.956. (15418)

Vând Dacia papuc stare foarte bună, an fabricație 1998, preț 2.100 $. Telefon 094.702.897. (15438)

Vând motocoasă și motocultor cu toate accesoriile din dotare. Telefon 057 - 258504. (15440)

Vând Dacia 1310, 1992, stare ireproșabilă, 1.450 USD, negociabil. Telefon 057 - 266353. (15443)

Vând M461 motor Brașov, stare excepțională, cu CIV + numere noi. Informații telefon 094.988.577. (9647265)

Vând ARO 243 motor Brașov, stare excepțională, CIV și VT 2004. Informații Roman Gheorghe (Flais), Vârfurile, Măgulicea. Telefon 090.877.260. (9647267)

Vând dubiță IVECO transport 1,5 tone, motorină, consum 6 litri, licență de transport, preț 4.500 $ sau închiriez. Telefon 284494. (15445)

Vând Dacia 1310 din 1998 originală, stare perfectă, geamuri ionizate, 64.500.000 lei. Telefon 095.674.736. (15461)

Vând Dacia 1310 din 1995 vopsea originală, geamuri ionizate, stare foarte bună, 1.550 $, negociabil. Telefon 095.489.918. (15461)

Vând urgent Dacia 1310 stare excepțională, an 1984, preț avantajos. Rog seriozitate. Telefon 289783. (15476)

Vând CAMIONETĂ FORD TRANZIT 1,5 tone Diesel înmatriculată, stare bună, fabricație 1981, preț 2.600 $. Telefon 090.671.729. (15480)

Vând Opel Astra Caravan 1,6 i, 1993, PF, alb, 3.700 EU, negociabil. Telefon 096.578.568, 255129. (15483)

Vând Dacia 1310, an 1981, CIV + VT + aigurare, numere noi, 500 $. Telefon 093.045.296. (15487)

Vând Audi 100 CC, an 1988, motor 2000 cmc, neînmatriculat, preț avantajos. Telefon 095.973.100, 411147. (15496)

Vând Mercedes 190 E. Telefon 094.234.914. (1855935)

Vând Dacia, anul 1985, 750 $. Telefon 219444; 090.096.800. (1855937)

Vând Dacia Papuc, 2 locuri, an 1991, acoperită cu fibră, culoare roșie, preț 44.000.000 lei, negociabil. Telefon 095.618.902. (1855943)

VÂNZĂRI ELECTRO

Vând SISTEME IBM 133 MHz, 32 MB RAM, 2,5 HDD, garanție 6 luni, preț 50 USD. Telefon 206240. (15520)

Vând TV color cu telecomandă și garanție (1.500.000-4.000.000 lei), mașini spălat automate, video, str. Unirii nr. 4, orele 10-18. Telefon 284000. (13097)

Vând TV color, mașini de spălat, video, CD player, toate cu garanție, prețuri avantajoase (TV 1.500.000-4.000.000 lei, mașini spălat 2.000.000-5.000.000). Telefon 275681. (13097)

Vând CASE MARCAT FISCALE, CÂNTARE și PLATFORME ELECTRONICE, NUMĂRĂTOARE de BANI. Telefon 282829; 272727. (f.2365911)

Vând televizoare color, mașini de spălat, frigidere, congelatoare, la prețuri accesibile, garanție 6-12 luni. Telefon 057 - 233511; 091.076.611. (12869)

Vând foarte avantajos, eventual cu plata în rate, frigider mic cu congelator Siemens fabricat 2001. Telefon 289667. (12510)

Vând TV color Philips 37-51 cm, fabricat 2000, cu plata în rate. Telefon 274118. (12510)

Vând mașină de spălat automată Bock, fabricație 2001, 1.400 rotații/minut, eventual cu plata în rate. Telefon 289667. (12510)

Vând congelator Boch 4 sertare. Telefon 274118. (12510)

Vând mixer orchestră 12 canale stereo, cu putere separată și boxe Dynacord. Telefon 289667. (12510)

(Continuare în pagina 13)

☛ (Urmare din pagina 12)

Vând combină frigorifică generație nouă, cu dozator gheață + apă rece, eventual cu plata în rate. Telefon 274118. (12510)

Vând turn muzical deosebit foarte puțin folosit 2x200 W cu boxe, Sony. Telefon 274118. (12510)

Vând piese și accesorii pentru orice tip mașină de spălat automată. Telefon 289667. (12510)

Vând amplificator Dolby Sourand Philips cu boxe și telecomandă, CD Tehnics dublu deck, audio Universum, video Grundig. Telefon 274118. (12510)

Vindem Pentium diferite configurații, complet, de la 90 $ în sus. Telefon 280260. (12524)

Vindem HDD IBM 40 GB 7200 nou, 79 $. Telefon 280260. (12524)

Vindem Pentium 2-233 MHz 64 RAM HD 2,5 CD ROM sunet, boxe, monitor tastatură maus, 200 $. Telefon 280260. (12524)

Vând aparatură electrocasnică second-hand, cheș și în rate, cu avans zero: FRIGIDERE, COMBINE, LĂZI FRIGORIFICE, CONGELATOARE, TV COLOR, VIDEO, ASPIRATOARE, MAȘINI de SPĂLAT AUTOMATE, MOBILĂ la comandă. Telefon: Arad - 259339; 094.706.321; Lipova - 563027, 563145. (12564)

Vând televizoare color, diagonale 51-54 cm. Telefon 338090, Arad. (13146)

Vând case marcat fiscale, instalații satelit, sisteme supraveghere. Telefon 284900. (12798)

Vând CD PLAYER SONY cu magazie 100 discuri. Telefon 275277. (15225)

Vând MAȘINĂ SPĂLAT și TELEVIZOR COLOR, garanție. Telefon 275277. (15225)

Vând COMBINĂ FRIGORIFICĂ și CONGELATOR cu sertare, 100 EU, garanție. Telefon 275277. (15225)

Vând Pentium I, 166 CD-ROM, monitor supercolor, garnație. Telefon 252860. (15229)

Vând mașină spălat automată, cuptor microunde, televizor color, videorecorder, garanție. Telefon 214786. (15355)

Vând frigider, 1.500.000; congelator 1.800.000, prețuri negociabile. Telefon 273965, 091 838 968. (1855902)

Vând mașină spălat automată, fabricație 2000 Germania, TV color, video, combină muzicală Sony. Telefon 275277. (12507)

Vând congelator cu sertare, frigider, combină frigorifică, deosebite, fabricație germană. Telefon 275277. (12507)

Vând diferite telecomenzi pentru televizor (185.000 lei), video, satelit; componente electronice. Telefon 092.368.868; 095.794.894.

Vând sistem IBM PI 90 MHz la 30 USD; 200 MHz la 70-90 USD, monitoare 15" digitale, la 80 USD și monitor 17" la 110 USD PI, 133 MHz la 55 USD. Telefon 057 - 256169. (13143)

Vând cuptor electric pentru pâine și cornuri, 4000 EU negociabil. Telefon 057 - 281228. (15203)

Vând CONGELATOR vertical cu vitrină, MOTOARE, AGREGATE FRIG, COMPRESOARE, LADĂ FRIG, EXPRESSO CAFEA. Telefon 093.253.651. (15211)

Vând cameră video marca „Sony". Telefon 090.589.200. (1855934)

Vând monitoare 17 digitale, preț negociabil. Telefon 213353. (15523)

VÂNZĂRI DIVERSE

Vând FIER BETON 10.000 lei/ kg, str. Independenței nr. 7, Bujac. Telefon 273785; 095.320.938.

Vând erbicide de toate tipurile. Telefon 253973; 093.727.470.

Vând PLASĂ GARD zincată - 22.000 lei/kg, toate dimensiunile; BURLANE și JGHEABURI ZINCATE - 50.000 lei/buc; CUIE - 17.500 lei/kg; SÂRMĂ NEAGRĂ - 17.500 lei/kg; SÂRMĂ ZINCATĂ și ELECTROZI SUDURĂ, str. Vrabiei nr. 4. Telefon 289997, 094.289.997. (13166)

Vând rolete plastic import - 270.000 lei/ mp, rolete lemn tei - 450.000 lei/ mp, obloane mobile din lemn - 850.000 lei/ mp, jaluzele verticale și orizontale. Telefon 092.282.380, 056-471939. (12189)

Vând, din dezmembrări, sere teavă și sticlă. Telefon 094 649 637, 091 288 627. (12754)

Vând NISIP, BALAST, cantități MICI și MARI. Telefon 091.097.763. (12875)

Vând LEMNE FOC, NISIP, BALAST, la domiciliu. Telefon 210771. (12875)

Vând LEMNE FOC, NISIP, BALAST, la domiciliu. Telefon 277027. (12875)

Vând dormitor Living, masă rabatabilă 4 scaune, 2 carpete, 2 fotolii mici, televizor color, masă televizor, prețurile la vedere. Telefon 233563. (12520)

Vând boltari omologați, termoizolanți, calitatea I, din zgură, cărămidă sau beton, 14 modele, borduri, pavele. Telefon 095.634.885; 092.621.600. (12531)

Vând convenabil baloți paie la domiciliul clientului. Telefon 094.633.584. (12537)

Vând tocătoare resturi vegetale pe două rânduri. Telefon 415108; 094.555.327. (1855391)

Vând PARCHET FAG, parchet laminat, prețuri minime. Telefon 235271, 094 555 338. (1855911)

Vând puicuțe Rosso de 7 săptămâni și de 3 săptămâni. Telefon 262619. (13080)

Vând pui de carne rasa Broiler, la 3 săptămâni 450 gr, 31.000 lei. Telefon 473047. (13085)

Vând NISIP, BALAST la domiciliu. Telefon 279063; 093.880.274. (13157)

Vând EUROBOLȚARI termoizolanți cu certificat calitate 300x250x200, 8.200 lei/bucata, 1 mc - 550.000 lei, 1 boltar - 7,6 cărămizi. Telefon 281491; 092.381.750. (13156)

Vând 40 oi cu miei, în localitatea Mânerău, familia Țica. Telefon 093.715.915. (1154569)

Vând uși, geamuri, rolete plastic, import. Telefon 095.380.320. (12815)

Vând calorifere. Informații str. Mălin, nr. 24, Bujac. (15217)

Vând termoteci Valillant, Yunkers, instanturi baie, bucătărie, pompe de recirculare, diferite piese de schimb. Garanție un an de zile! Telefon 090.249.544. (15218)

Vând LEMNE FOC, NISIP, BALAST, la domiciliu. Telefon 214010, 093.686.677. (15220)

Vând iapă de 10 ani cu mânz de 2 luni și vacă de 2 ani cu vițel de 3 săptămâni. Telefon 092 782 353. (15243)

Vindem pui de carne, de o zi și cca 1,6 kg, la Ferma Agriprod (fost CAP Victoria) din Nădlac, joi 16 mai și sâmbătă, 18 mai. Telefon 057-473053, 095 588 453. (15253)

Vând beton, mortar, șapă. Asigur transportul. Telefon 093 273 746, 094 855 838. (15249)

PUI DE ȘIRIA! Vindem populației, în limita stocului, la ferma PRODAGRO CETATE din Șiria, vineri 17 mai, sâmbătă 18 mai 2002, PUI VII DE CARNE de cca 450 g. Înscrieri pentru PUI DE O ZI, cu livrare în 23 mai 2002. Asigurăm permanent concentrate de cea mai bună calitate. Informații telefon 094 577 826. (15269)

Vând NISIP și BALAST la domiciliul clientului. Telefon 261946, 259556. (15271)

Vând convenabil pavilion apicol 40 familii, înscris în circulație + 15 familii. Telefon 275037, seara. (12684)

Vând CÂNTAR SEMIAUTOMAT, aplice porțelan, POMI ORNAMENTALI (artificiali), dulapuri vestiar, BIROURI, OGLINZI, CASĂ VALORI (seif), ambalaj PVC 1/20 cu sticle 0,500, europaleți. Telefon 093 253 651. (15211)

Vând garaj autorizat, în spatele blocului R.2, din Grădiște, preț fix 1500 Euro. Telefon 094.552.176. (12718)

Vând ladă frigorifică, mașini spălat, frigider, aragaz, biciclete. Telefon 279582. (11994)

Vând ferestrău alternativ, mașină de rabotat seping 425 și instalație de călire. Telefon 057-230514. (15314)

Vând dormitor vechi. Telefon 214793, după ora 17. (15353)

Vând 4.000 kg fân de trifoi, 2.000 lei/kg. Informații Damilia Ardelean, telefon 197, Secusigiu. (15396)

Vând firmă SRL și casă de marcat fiscxală, preț avantajos. Telefon 095.607.408. (15378)

Vând ogari englezi, remorcă legumicolă 2 tone, bazin tablă 3.000 lt. Telefon 288941. (15367)

Vând mobilă tip „NADIA", compusă din 4 corpuri și masă cu scaune, canapea din pluș roșu, preț negociabil. Telefon 094.507.236. (1855922)

Vând utilaje necesare confecționării de ornamente sicrie din carton presat (activitate unică), atelierul funcționează în prezent. Telefon 093.677.666, preț negociabil. (1855922)

Vând pavilion apicol. Informații telefon 054 - 681145 sau 319017, Pisan Andrei. (9647266)

Vând vitrine frig, congelator, casă bani, mobilă. Telefon 284494. (15445)

Vând țiglă solzi două dimensiuni, preț rezonabil. Telefon 276165; 094.577.067. (15450)

Vând mânză trei ani și vacă, Zăbrani, 514 A sau Arad, telefon 218622. (15451)

Vând două tone zahăr. Telefon 373279. (15421)

Vând vacă Simental de 8 ani cu vițel. Telefon 384063. (15426)

Vând urgent încălzire centrală + apă caldă pe gaz. Telefon 057 - 216137. (15453)

Vând mobilă bucătărie, boiler baie, încălzire proprie, garnișe, perdele. Telefon 280511. (15466)

Vând două mobile bucătărie - colțar, fotoliu (hol) 2 persoane, dulap haine, două uși, crem, candelabru lemn, mașină spălat vase, mașină scris electrică, mașină cusut mecanică, toate second-hand Germania. Telefon 287009. (1855940)

TITO - ȘIRIA, vindem PUI VII de CARNE, cca 550 gr, preț 35.000 lei/bucata, la domiciliu. Telefon 090.671.729. (15480)

Vând porc gras 120 - 130 kg. Informații telefon 274443, 090.529.170. (15482)

Vând stație taxi Grand Prezident + antenă. Telefon 262760. (15508)

Vând mobilă 3 corpuri + pat. Telefon 262760. (15508)

Vând porumb, grâu și taur de 320 kg. Telefon 416355, seara. (15512)

Vând colțare și canapele extensibile noi, plus SUA, prețuri producător. Telefon 270018; 094.509.801. (15516)

Vând malaxor pentru bucătărie plus 2 cuve 500 l. Telefon 094.234.914. (1855935)

Vând garaj autorizat, 21 mp, bine întreținut, zona Fortuna, lângă bloc A11. Telefon 094.883.548.

CUMPĂRĂRI TERENURI, IMOBILIARE

Cumpăr casă în Curtici. Telefon 353012; 465461. (15419)

ZIARUL ADEVĂRUL
încadrează:
◆ **remizieri stradali**
POSIBILITĂȚI DE CÂȘTIG NELIMITAT!
Relații, la sediul redacției, B-dul Revoluției 81, cam. 13,tel. 280.904, între orele 8-15.

Cumpăr teren agricol în Sederhat, Asociația Mureșul (Arad) și Pecica. Telefon 057 - 253250. (12877)

Cumpăr apartament 2 camere, et. I-II, central. Telefon 092.606.527. (15351)

Cumpăr apartament 2 camere central, 80 - 100 mp. Telefon 094.577.050. (15447)

Cumpăr teren construție 4000 mp, apă, gaz, curent. Telefon 281988; 092.528.172. (15484)

CUMPĂRĂRI AUTO

Cumpăr remorcă Dacia de 500 kg, de preferință de Satu-Mare. Informații telefon 090.479.758. (9646965)

CUMPĂRĂRI ELECTRO

Cumpăr frigidere, 700.000, combine, congelatoare 1.000.000-1.200.000. Telefon 273965, 091 838 968. (15284)

CUMPĂRĂRI DIVERSE

Cumpărăm vaci și juninci. Telefon 250866; 095.681.191. (15250)

Cumpăr vaci, vițele, tauri. Telefon 288968, 092.941.123. (12896)

CERERI ȘI OFERTE DE SERVICII

Angajez PERSONAL, liceul, maxim 30 ani, salar + procent. Telefon 270856. (13140)

Angajăm AJUTORI BUCĂTAR, VÂNZĂTOARE (cu experiență). Str. Nicolae Bălcescu, nr. 2. (15422)

SC SECURITY SRL angajează PERSONAL de PAZĂ (băieți). Telefon 228786. (12561)

Societate comercială angajează AGENT TURISM cu brevet, cunoscător al limbii engleze. Informații telefon 095.202.877. (13122)

SOCOM „PIELARUL" Arad angajează CONFECȚIONERE fețe încălțăminte calificate (mașiniste, la masă). Informații telefon 236116 sau la sediul societății din str. Ghiba Birta, nr. 16, Arad. (13131)

NDB LOGISTICA ROMÂNIA SRL angajează SECRETARĂ. Studii: liceul, cunoștințe operare calculator (Word, Excel), limba franceză (scris, citit, vorbit), permis de conducere. CV la fax numărul 216729. (13187)

FABRICĂ ÎNCĂLȚĂMINTE angajăm PERSONAL pentru mașină de subțiat, mașină cu termociment și MECANIC întreținere cu multă experiență. Telefon 272240. (15209)

SILVANIA IMPEX (Confecții) angajează PERSONAL, str. Renașterii 60. Telefon 279624. (15265)

Angajăm 2 VÂNZĂTOARE cu experiență pentru magazin alimentar ALFA. Telefon 214461, 214491. (15319)

Angajăm SPĂLĂTORI AUTO cu experiență, salar negociabil, Micălaca. Telefon 279058. (15317)

SC RISPAR MIO SRL angajez o persoană pentru PREPARARE PIZZA și alte specialități italiene. Telefon 095 963 371. (15340)

SOCIETATE COMERCIALĂ angajăm AGENT COMERCIAL. Telefon 057-214554. (15339)

MAGAZIN METALO-CHIMICE angajează VÂNZĂTORI, bărbați, stagiul militar satisfăcut. Experiența constituie avantaj. Telefon 285200. (15337)

Angajăm REPREZENTANT COMERCIAL pentru județul Arad. Salariu motivant. CV la CP 214, OP 1 CRAIOVA, fax 051-415557. (15367)

Bijuteria „AUR LUX" angajează 2 BIJUTIERI. Telefon 270820, 272822, 289422. (15233)

Angajez DEPANATOR FRIGIDERE; TÂMPLARI profesioniști; INGINER MOBILĂ (designer); PROIECTANT pe calculator. LIPOVA, telefon 094.796.542. (12566)

Angajăm TINERI pentru PATISERIE. Constituie avantaj puțină experiență. Informații Brutăria LIA - Podgoria (sub EURO STL). (13074)

TRANSCONDOR, Calea Aurel Vlaicu bl. N1-3, ap. 1 scoate la concurs 2 posturi DISPECERI. Cei interesați sunt rugați să depună CV și cerere scrisă de mână la sediul firmei, până la 20 mai 2002. Condiții: cunoașterea unei limbi străine (germană, engleză), cunoștințe operare PC. (12800)

Societate comercială PROFIL AGRICOL, angajează pe bază de interviu, CONTABIL studii medii sau superioare pentru punct lucru Arad, bun cunoscător legislație fiscală și operare PC. CV la fax 069 - 213565 până la data de 25.05.2002. Informații telefon 094.155.352. (15207)

Angajez CONFECȚIONERE TEXTILE. Telefon 284736 sau 094.774.502. (15232)

Angajez BARMAN(Ă). Telefon 276166 sau 091.589.587. (15399)

FIRMĂ PRIVATĂ angajăm 1 ZIDAR-finisor; 1 DULGHER pentru acoperișuri. Telefon 057-456275, după ora 19,30. (15383)

Angajez VÂNZĂTOARE, vârsta maximă 25 ani. Telefon 280595, zilnic orele 11-13. (15376)

Angajăm VÂNZĂTOARE îmbrăcăminte, experiență, Magazin „ELYZ", Piața Spitalului, bl. 1A, parter, zilnic 11-16. (15362)

SOCIETATE COMERCIALĂ angajează pentru punct lucru VLADIMIRESCU, 2 FEMEI necalificate, vârsta între 20-30 ani, 1 FEMEIE pentru EVIDENȚĂ PRIMARĂ și SECRETARIAT, vârsta între 20-30 ani și 2 TÂMPLARI. Telefon 276130, orele 8-15. (15404)

Primăria ȘICULA organizează concurs în data de 3 iunie 2002, ora 10, pentru OPERATOR ÎNSĂMÂNȚARE ARTIFICIALĂ (veterinar) conform O.G. 13/2001. Informații telefon 326202. (1154573)

Angajez VĂCAR în cartierul SUBCETATE. Telefon 282199, după ora 16. (15413)

SOCIETATE COMERCIALĂ angajează ZIDAR, DULGHER, FIERAR, FINISOR și MUNCITOR NECALIFICAT. Telefon 092.419.320; 091.235.006; 091.235.012. (15415)

Brutăria STANIȘ angajează BRUTAR cu experiență și domiciliul stabil Arad. Telefon 094.509.369; 057-279204. (15374)

SC STEFANO angajează AGENȚI COMERCIALI, stagiul militar satisfăcut, posesor carnet conducere. Telefon 094.518.138; 094.640.411. (15370)

Angajăm FEMEIE de SERVICIU 1/2 normă, carte muncă. Telefon 281779. (15432)

Angajăm ZIDARI, FIERAR - BETONIȘTI, DULGHERI și MUNCITORI NECALIFICAȚI. Telefon 281779. (15428)

Colaborare intelectuali, inclusiv medici, 2.500.000 - 7.500.000 lei/lună. Telefon 057 - 261044, 01/4112831. (15441)

SC TAGARIS angajează ȘOFER DISTRIBUITOR. Condiții: vechime auto 5 ani, distribuitor 2 ani. Telefon 237300. (15445)

Caut FAMILIE SERIOASĂ pentru îngrijit fermă. Ofer cazare. Telefon 094.500.894; 279388. (15459)

SC CLEOPATRA angajează COAFEZĂ și COSMETICIANĂ cu experiență. Telefon 219499. (15470)

(Continuare în pagina 14) ☛

(Urmare din pagina 13)

SC angajăm în luna mai, ELEVI, STUDENȚI, TINERI ȘOMERI. Se oferă carte muncă, salar 3.900.000 lei. Program 4-8 ore. Telefon 276817. (15464)

Angajez VÂNZĂTOARE Alimentara Non-Stop, experiență. CV telefon 286804, 095.528.902. (15468)

Angajăm VÂNZĂTORI TERASĂ, preferabil băieți. Telefon 095.849.964. (15489)

Angajăm SECRETAR(Ă) - TRADUCĂTOR pentru germană și operare PC. Telefon 092.607.124, urgent. (15499)

FIRMĂ INTERNAȚIONALĂ angajează FETE pentru LUCRU BIROU. CV-urile se depun la B-dul Decebal nr. 2-4, et. II, camera 211. Telefon 091.521.632. (15501)

SLĂBIȚI SĂNĂTOS și CÂȘTIGAȚI BANI. COLABORARE în timpul liber cu persoane serioase, intelectuale, 3-7 milioane lei/lună. Telefon 095.197.422; 094.657.339. (15519)

S.C. „FITNESS MOBIL CENTER" SRL angajează INSTRUCTOR de FITNESS și AEROBIC. Telefon 252841. (15522)

Câștig suplimentar lucrând la domiciliu, instruire gratuită. Telefon 090.686.908; 092.292.917. (15522)

PRESTĂRI SERVICII

Școala de șoferi „BELC" deschide CURS NOU, categoriile: A, B, C, E, D din 20.05.2002, CASA SINDICATELOR. Telefon 230004; 381811; 094.938.335. (15397)

Execut ZUGRĂVELI, FAIANȚĂRI, GRESIERI, INSTALAȚII SANITARE. Telefon 258010; 282751. (15434)

Executăm TRANSPORT MĂRFURI camion 16 t, 48 mc. Telefon 246418; 092.645.942. (12568)

SILDOR PROD, reparații - vânzări: FRIGORIFICE. Vânzare - montaj: AER CONDIȚIONAT. Telefon 270622. (c.)

WES: reparații, vânzări, montaj AER CONDIȚIONAT, FRIGORIFICE, casnice, auto, comerciale. Telefon 092.556.562; 284857. (15235)

TRANSPORT MARFĂ, intern-internațional, 3 t, 36 mc. Telefon 094 118 753. (13090)

Școala șoferi VÂRTACI, începe serie 25 MAI. Telefon 246527, 091.477.552. (15227)

SOCIETATE execută INSTALAȚII ELECTRICE, revizii și reparații, service. Telefon 092.880.384; 057-218201.

Executăm BETONĂRI, ZIDĂRII, TENCUIELI, ZUGRĂVELI, GRESIERI, FAIANȚĂRI, etc. Telefon 212806. (15424)

Instalator autorizat, EXECUT, REPAR instalații, MONTEZ, SIGILEZ contoare. Telefon 229505. (15454)

RENOVĂRI interioare, ZUGRĂVELI, gresieri, zidărie, RIGIPS. Telefon 277353; 094.909.535. (15462)

ATENȚIUNE! SC MADONA MR SRL produce MOBILĂ la COMANDĂ. Avantaje: PREȚURI PROMOȚIONALE, plata în RATE, avans zero. ÎNCERCAȚI! Te costă doar un telefon. Telefon 095.514.411; 563145. (15478)

Școala șoferi „PODOABĂ" A, B, C, E, VICTORIEI 34, face înscrieri. Telefon 256050, 243626. (1855929)

DIVERSE

Vizionara VALERIA, fiica părintelui ANDERSON, este prezentă în Arad. Telefon 258116; 091.821.162. (13037)

SC I.I. PRODUKT SRL cu sediul în Arad, str. Eftimie Murgu nr. 80A, dorește autorizație de mediu pentru atelier prelucrări mecanice, aceeași adresă. Eventualele contestații se pot depune la Agenția de Protecția Mediului Arad, B-dul Dragalina nr. 16. (15397)

La data de 21 mai 2002, ora 12, se va vinde la licitație publică apartamentul situat în ARAD, Aleea Agnita nr. 1, bl. 1, sc. B, ap. 20, proprietatea lui DON FELICIA. Prețul de strigare este de 230.000.000 lei, iar licitația se va ține la Biroul Executorului Judecătoresc din Arad, str. Blajului nr. 2-4. (15505)

TĂMĂDUITOAREA EMMA. Mulțumesc doamnei EMMA că MI-A ADUS SOȚIA ÎNAPOI, acum suntem fericiți. Mii de mulțumiri. Telefon 057/242615; 093.062.336. (15234)

Gabriela. Mulțumesc doamnei FLORENTINA că MI-A DUS IUBITUL ÎNAPOI, după o lungă despărțire. Telefon 057/289429; 091.840.309. (15486)

SCHIMBURI

Schimb apartament, Fortuna, 2 camere, confort 1, termopan, gresie, faianță, contorizat, cu casă singur în curte, grădină, apă, gaz, prefer Pârneava, ofer diferență. Telefon 057/229110. (1855901)

Schimb casă în comuna Șagu cu apartament 3 camere, nemodernizat, et. 1 sau 2, în Vlaicu sau Micălaca. Telefon 418322. (15368)

Schimb urgent apartament 3 camere, mobilat cu casă zona Micălaca. Telefon 094.568.885. (15510)

TURISM

AMAD TOURISTIK efectuează transport internațional SPANIA, ITALIA, PORTUGALIA, FRANȚA, GERMANIA, cu autocare moderne. Asigurări medicale. Rezervări zilnic, Arad, str. Cloșca, nr. 2, telefon 057 - 254453; 094.969.742. (3252)

Pletl

Asigură zilnic transport de persoane în GERMANIA pe ruta: Passau - Regensburg - Nürnberg - Würzburg - Aschaffenburg - Frankfurt - Giéssen - Siegen - Köln - Düsseldorf - Essen - Dortmund - Deggendorf - Landshut - Mühldorf - Augsburg - Ulm - Heilbronn - Stuttgart - Pforzeim - Karforuhe - Heidelberg - Mannheim. Călătorii în autocare noi, moderne, însoțitoare de bord, două bagaje gratuite, o masă caldă în UNGARIA. Cu plecare din KARLSRUHE: SPANIA, FRANȚA, PORTUGALIA. Intermediem asigurări medicale. NOU! Din 1 aprilie 2002, săptămânal excursie la COSTA AZAHAR, 11 zile (7 înoptări + mic dejun), 359 Eu. Informații și înscrieri, la AGENȚIILE PLETL din: ARAD, telefon 057/252291; LIPOVA - 057/561377; 563011. (c.)

ÎNCHIRIERI

Oferim pentru închiriere (convenție) autocar tip turist, 45 locuri. Telefon 230004; 381811; 094.248.933. (15384)

Închiriez (ofer) spațiu 2 camere pentru elevi, firme, cabinete. Telefon 286211.

Închiriez apartament 2 camere, central, pe 1 an, plata avans minim 6 luni. Telefon 090.672.511. (15401)

Închiriez (ofer) căsuță pe strand, cu îmbunătățiri multiple. Telefon 093.235.851. (12562)

Ofer spre închiriere spațiu Aradul Nou, 90 mp, modern amenajat. Telefon 253973; 093.727.470.

Oferim spre închiriere SPAȚII COMERCIALE pentru magazine, depozite, producție. Telefon 281036. (c.)

Caut urgent să închiriez apartament curat, (ne)mobilat. Telefon 210555. (12762)

Ofer spre închiriere apartament (ne)mobilat. Telefon 210255. (12762)

Închiriez (ofer) spațiu comercial neamenajat, pentru firme, birou, cabinete, situat pe str. V. Milea, colț cu 30 Decembrie. Telefon 251241. (15231)

Ofer spre închiriere vilă ultracentral, mobilată. Telefon 237533. (15267)

Ofer pentru închiriere apartament 2 camere, parter, Calea Romanilor, mobilat, contorizat, 80 USD, plata în avans pe 3 luni. Telefon 232559, 092 402 188. (15270)

Închiriez pentru firmă apartament Bd. Revoluției nr. 80, et. I, 200 $. Telefon 092 349 092, 259090 seara. (13029)

Închiriez garaj ultracentral. Telefon 092.921.103. (12975)

Închiriez (vând) spațiu comercial producție, 330 mp, Dosoftei 2. Telefon 092.921.103. (12975)

Închiriez spațiu comercial 100 mp, Radnei 113. Telefon 092.921.103. (12975)

Închiriez (ofer) spațiu comercial aproximativ 110 mp, str. A. Șaguna. Telefon 090.886.894; 090.885.928. (15208)

Ofer închiriere casă 4 camere, baie, central, elegant, intrare auto, 300 $, lunar. Telefon 095.476.573; 057-263324. (15393)

Închiriez apartament 3 camere în Micălaca bl. 340, parter, complet renovat și îmbunătățit (numai pentru firmă). Telefon 095.073.727 sau 094.330.700. (15387)

Caut să închiriez apartament central 2 camere. Telefon 094.577.050. (15447)

Închiriez (ofer) apartament 5 camere ultracentral, mobilat, utilat. Telefon 281124. (15473)

Dau cu chirie apartament compus din una cameră și dependințe, mobilat, situat ultracentral. Telefon 092.939.122. (15493)

PIERDERI

Pierdut ștampilă dreptunghiulară cu inscripția A.F. AGRETA-ARAD. CF. 7139058. O declar nulă. (15402)

Pierdut carnet membru eliberat de Casa Teritorială a Cooperativelor de Credit Arad, pe numele Lamoș Gheorghe. Îl declar nul. (15448)

Pierdut autorizație de funcționare eliberată de Cultul Penticostal pentru Biserica Penticostală Bonțești. O declar nulă. (15460)

Pierdut carnet șomaj nr. 1635/93, eliberat de DMPS Arad, pe numele Vărșendan Angela. Îl declar nul. (15471)

Pierdut carnet student eliberat de Universitatea Aurel Vlaicu, pe numele Porcireanu Ludmila. Îl declar nul. (15491)

Pierdut carnet asigurat eliberat de CAS Arad, pe numele Bora Vasile. Îl declar nul. (15514)

Pierdut certificate de trezorerie D. 1107860; D.1107861; D. 1107862 în valoare fiecare de 1.000.000 lei. Le declar nule. (15213)

† DECESE †

Cu inimile frânte de durere, aducem la cunoștință încetarea fulgerătoare din viață a celui ce va rămâne veșnic în sufletele noastre soț, tată, fiu, frate

VIOREL ZORLESCU,

la numai 45 de ani. Înmormântarea va avea loc azi, 15 mai a.c., la ora 14, de la Capela Cimitirului Micălaca. Dumnezeu să te odihnească în liniște și pace, dragul nostru! Familia îndoliată.

Cu adâncă durere anunțăm încetarea din viață a scumpei noastre soții, mamă și bunică,

FLOREA SAVETA.

Dumnezeu să o odihnească în pace! Înmormântarea va avea loc azi, 15 mai 2002, ora 16, la Cimitirul din FRUMUȘENI. Familia îndoliată.

† SERVICII FUNERARE †

SC „IN MEMORIAM" SRL
str. EMINESCU nr. 4
(ATENȚIE, vizavi de CINEMA MUREȘUL)
Tel. 057-211929, 093.343.964
str. ORIZONTULUI nr. 9A (Bujac)
oferă SERVICII FUNERARE COMPLETE - NON STOP.
Sicrie-modele multiple (simplelux), sicrie import ITALIA, ACCESORII. Intermediem COLACI, COLIVĂ etc.
ÎMBĂLSĂMĂM GRATUIT (formolizat).
TRANSPORT ÎN ORAȘ GRATUIT
SERVICII: SPĂLAT, ÎMBRĂCAT
PLATA ÎN RATE.
Transport INTERN - INTERNAȚIONAL

RO STYL COMPANY
SERVICII FUNERARE COMPLETE
PRODUCĂTOR SICRIE
ARAD, STR. M. EMINESCU 22, TELEFON 214.422
Magazin deschis și noaptea

OFERIM
- SICRIE 10 MODELE DE LA 800.000 LA 3.600.000
- SICRIE LUX 4 MODELE DE LA 4.500.000 LA 20.000.000
- LENJERIE DECES 6 MODELE DE LA 300.000 la 2.000.000
- CRUCE, LUMÂNĂRI, PROSOAPE, BATISTE, MÂNERE și ȘURUBURI SICRIU

OFERTĂ SICRIU FAG CRUCE RESPETE 1.500.000

APELÂND LA SERVICII: ÎMBRĂCAT, FORMOLIZAT ȘI TRANSPORT BENEFICIAȚI DE 15% REDUCERE
LA SICRIU ȘI TRANSPORTUL LA DOMICILIU GRATUIT
▼PLATA ȘI DUPĂ ÎNCASAREA AJUTORULUI DE ÎNMORMÂNTARE.

PĂREREA DVS. CONTEAZĂ!
TELEFON 094.690.121

† CONDOLEANȚE †

Mulțumim tuturor celor care au fost alături de noi la durerea pricinuită de trecerea în neființă a celui care a fost

RUSU FĂNICĂ.

Familia îndoliată.

Locatarii blocului 346 deplâng moartea prematură a vecinului și prietenului **ing. ZORLESCU VIOREL** și transmit sincere condoleanțe familiei îndoliate. (15465)

Suntem alături de familia îndoliată la durerea pricinuită de despărțirea de cel care a fost **ing. LUNGAVEL SORIN.** Sincere condoleanțe din partea colectivului Firmei „MIKE INTERNAȚIONAL" București. (15442)

Un ultim omagiu celui care a fost coleg de școală **SORIN LUNGAVEL.** Sincere condoleanțe familiei îndoliate! Mihaela Ignat și familia. (1154626)

Personalul medical IMAR Arad, transmite sincere condoleanțe doamnei dr. BĂBUȚ LILIANA la decesul bunicii. Dumnezeu s-o odihnească în pace! (15457)

Salariații SC PETROCONSTRUCT ARAD își exprimă întreaga compasiune la decesul celui care a fost ***ing. VIOREL ZORLESCU.*** Dumnezeu să-l odihnească în pace! Condoleanțe familiei îndoliate! (15467)

Salariații SC CIMVEST SA Arad, sunt alături de colega lor CUCU MĂRIOARA și familie, în marea durere pricinuită de decesul mamei dragi. Sincere condoleanțe! (15475)

Suntem alături de familia TURAC DORINA în aceste clipe grele pricinuite de decesul mamei sale. Sincere condoleanțe! Familia Nelu și Mărioara Ciorba.

Suntem alături de familia LUNGAVEL în cele mai grele momente ale vieții lor și transmitem sincere condoleanțe. Dr. SĂTMĂREAN MARIA și familia. (15517)

Uniunea Județeană C.N.S.L.R. - FRĂȚIA ARAD își exprimă întreaga compasiune și durere la decesul celui care ne-a fost coleg, președintele Sindicatului FORAJ SONDE ZĂDĂRENI **ing. ZORLESCU VIOREL** și transmite sincere condoleanțe familiei îndoliate. Dumnezeu să-l odihnească în pace! (15498)

Sincere condoleanțe familiei dr. ȘOPȚ în greaua încercare la pierderea mamei. Dumnezeu s-o odihnească în pace! Familia ȚOLE FLORIN și CARMEN.

† COMEMORĂRI †

Se împlinesc 2 ani de când a plecat dintre noi **OLIMPIA DIDILESCU,** fostă actriță a Teatrului de Stat. Slujba de pomenire va avea loc, azi, 15 mai, ora 19, la Cimitirul ETERNITATEA. (15405)

Sunt 4 ani de la plecarea în eternitate a iubitului nostru soț și tată, maior consilier juridic, **FARCAȘ GHEORGHE** din COVĂSÎNȚ. Izvor de lacrimi, flori și duioase amintiri... Delia, Daciana, Cristian. (12840)

Un gând pios, o rugăciune și o lumânare la împlinirea a 6 săptămâni de la decesul celui care a fost **GRUBER LADISLAU,** soț, tată și bunic. Familia. (15369)

Un gând pios, o lacrimă, la trecerea unui an de când draga noastră mamă, **HANS AURORA (LORI)** ne-a părăsit. Fiica Daniela, Dani și Adi. (15425)

Un ultim omagiu celui care a fost **MALIȚA IOAN.** Sincere condoleanțe familiei îndoliate! Familia File. (15446)

Azi, 15 mai, se împlinesc 6 luni de când m-a părăsit cel mai bun soț **PODAR PETRICĂ.** Te voi purta mereu în inimă. Soția LENUȚA. (15492)

★★★★★
PRO CONFORT
Importator direct

GARANTAT CELE MAI MICI PREȚURI!!! (2366317)

- mochete
- covoare
- linoleum (BELGIA), accesorii

ARAD, CALEA A. VLAICU BL. Z20
TEL.: 096/650-668, 093/577-1771

SC.TRANSDARA SA.ARAD
ANGAJEAZA

I.-1 IMPIEGAT(A) TRANSPORT MARFA : studii medii sau superioare, disponibilitate la program prelungit, telefon, dom.in Arad.

II.-2 MECANICI AUTO : calificare in domeniu disponibilitate la program prelungit, dom. in Arad.

Informatii : 057 256 306
057 256 308
098 607 828
(C.A.)

IGO ROMÂNIA
ARAD, Str. Eminescu nr.6, ap.5
Telefon 282.180

oferă **Credite comerciale**
Pentru
cumpărarea de locuințe,terenuri, autoturisme, etc.
rate avantajoase (c.)
cheltuieli medii anuale de 6 - 9%/an
ORAR LUNI - VINERI 9,00 – 17,00
PLANIFICAȚI-VĂ VIITORUL CU NOI!

S.C.
ASIROM S.A.
SUCURSALA ARAD
STR. N. GRIGORESCU NR. 1-3

organizează
în data de 05.06.2002
orele 10,
la sediul menționat

LICITAȚIE PUBLICĂ

pentru vânzarea spațiului disponibil în Arad, str. Vasile Milea nr. 28, în suprafață de 117 mp.

Solicitanții vor depune la CEC pe numele S.C. ASIROM S.A. ARAD sau direct în contul 55.1 deschis la BCR ARAD, o taxă de înscriere de 100.000 lei și o garanție de participare de 110.000.000 lei, documentele de plată urmând a fi depuse la sediul sucursalei cu cel puțin 3 zile înainte de data licitației.

Documentația licitației și alte informații se vor obține la sediul sucursalei.
(2366328)

SC ACTIV GROUP SRL

Lichidator al SC AGROINDUSTRIALA ŞAGU SA, cu sediul în jud. Arad, loc. ŞAGU FN, anunţă vânzarea conform Legii 64/1995 prin licitaţie publică deschisă, cu strigare a următoarelor bunuri aparţinând societaţii debitoare:

- **combină New Holland TX-66** la preţ de **2.023.000.000 lei**
- **combine E 281** cu preţuri între **10.500.000-14.000.000 lei**
- **cultivatoare combinatoare** cu preţuri între **7.000.000 - 8.400.000 lei**
- **maşini MA6** cu preţuri între **5.600.000 - 8.400.000 lei**
- **aparate de stropit** cu preţuri între **17.500.000 - 21.700.000 lei**
- **maşină de împrăştiat îngrăşăminte** la preţ de **10.500.000 lei**
- **remorci cisterne 3,6** cu preţuri între **14.000.000-35.000.000 lei**
- **remorcă RM 13** la preţ de **28.000.000 lei**
- **remorci RBA** cu preţuri între **10.500.000-14.000.000 lei**
- **remorcă transport persoane** la preţul de **7.000.000 lei**
- **maşini tratat seminţe** la preţul de **2.100.000 lei**
- **bazine combustibil** cu preţuri între **2.100.000-3.500.000 lei**
- **pompă submersibilă** la preţul de **1.600.000 lei**
- **aeroterme electrice** cu preţuri între **3.500.000-4.900.000 lei**
- **staţii Motorola** cu preţuri între **2.800.000-4.200.000 lei**
- **mobilier divers**
- **elemente provenite din casări de utilaje agricole**

În cadrul licitaţiei sunt scoase la vânzare şi următoarele construcţii casate, extratabulare, fără terenul aferent.

- **LOCUINŢĂ , loc MĂNĂŞTUR, la preţul de 1.500.000 lei**
- **CLĂDIRE ABATOR, loc. MĂNĂŞTUR, la preţul de 2.500.000 lei**
- **ATELIER, loc. MĂNĂŞTUR, la preţul de 1.200.000 lei**
- **ŞOPROANE, loc. ŞAGU, la preţul de 12.000.000 lei**
- **MAGAZIE, loc. ŞAGU, la preţul de 5.000.000 lei**
- **GRAJD, loc. ŞAGU, la preţul de 18.000.000 lei**

La preţurile menţionate în listă se adaugă TVA-ul.

Regulamentul de organizare a licitaţiei, precum şi infomaţii suplimentare privind bunurile şi construcţiile scoase la licitaţie se pot solicita la sediul societăţii debitoare şi la sediul SC "ACTIV GROUP" SRL. P-ţa Avram Iancu nr.10, ap .3. Licitaţia va avea loc în data de **17.05.2002**, începând cu ora 12.00, la sediul **SC"AGROINDUSTRIALA ŞAGU" SA**. Pentru bunurile ne-adjudecate, licitaţiile se vor relua în fiecare zi de vineri a săptămânii, la ora 12.00. Taxa de participare la licitaţie,nerambursabilă, este de 100.000 lei/ participant. Garanţia pentru înscrierea la licitaţie este de 10% din valoarea de pornire a fiecărui bun. Înscrierile, achitarea taxeide participare şi achitarea garanţiei de participare la licitaţie se pot face până cu 2 ore înainte de începerea licitaţiei. **Relaţii** la SC "AGROINDUSTRIALA ŞAGU" SA, dna. Jurcă Florica, tel.057/418.044sau SC "ACTIV GROUP" SRL tel. 057/214.821, 094/697.814 dl. Biriş Ioan.
(C.A)

Raiffeisen BANCA AGRICOLĂ
CREDITUL DE CONSUM

De la dorință la realitate!

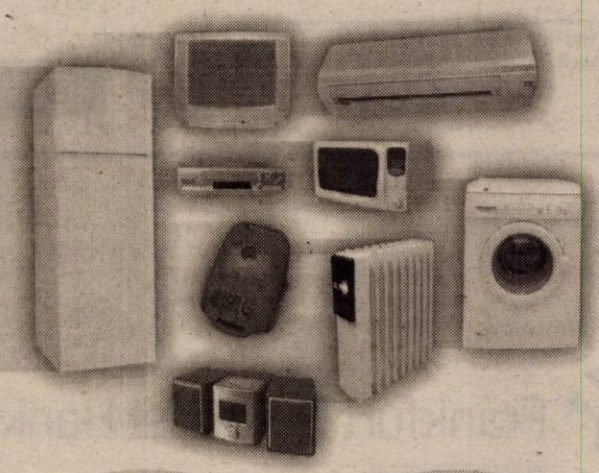

în 24 de ore

comisioane scăzute

Infoline gratuit: 0800-020202
Luni-Vineri: 08.00-20.00
Sâmbătă: 09.00-15.00

Un nou produs Raiffeisen-Banca Agricolă

Banca ta de încredere

(2366151)

SATLINE

A DESCHIS RESTAURANTUL

În ARAD, STR. ION ANTONESCU 2-4, BL. M7 - PARTER (Piața Mihai Viteazul)

PROGRAM ZILNIC 12 - 24 REZERVĂRI TEL. 228.616

LA PLAZZA

LICITAȚIE

EUROCONSULT

Arad, Str. Gheorghe Popa nr. , tel/fax 057-257.143

S.C. EUROCONSULT S.R.L. ARAD, lichidator al S.C. CARNE S.A. Arad, în conformitate cu prevederile Legii 64/1995, republicată, vinde la licitație publică, deschisă cu strigare, în data de 06 iunie 2002, ora 10 următorul ACTIV:

● **MAGAZIN DE PREZENTARE, str. Borsec nr. 4, bl. 512, Micălaca, Arad**

Prețul de pornire la licitație, Caietul de sarcini care cuprinde descrierea obiectivului și Regulamentul de desfășurare a licitației se pot obține zilnic, între orele 9,00-16,00, de a sediul societății lichidatoare, str. Gh. Popa nr. 7, ap.1, Arad. ***Garanția de participare la licitație se va depune cu 24 h înainte de desfășurarea licitației.***

În caz de neadjudecare, licitația se va relua în data de 13 iunie 2002.

Informații la tel: 057-257.143 și 057-228.505.

(2366329)

S.C. „TEBA" S.A.

Arad, str. Patria nr. 14

ANGAJEAZĂ

- **Graficieni**
- **Ingineri textili** cu/fără experiență.
- **Muncitori cu experiență** la mașină simplă de cusut pentru secția cămăși.
- **Muncitori pentru secția călcat.**
- **Muncitori cu experiență** pentru mașină de brodat.
- **Personal cu experiență în imprimerie textilă, manuală și automatică.**

Condiții de muncă avantajoase.

Persoanele interesate se vor prezenta la sediul societății între orele 9-12 cu un curriculum vitae.

(2366332)

Contor ZENNER

Contor ZENNER România, lider în producția sistemelor de măsurare și monitorizare a consumurilor energetice vă oferă șansa de a intra în componența unei echipe de profesioniști. Dacă vă caracterizează dinamismul, capacitatea de muncă, spiritul de performanță, trimiteți până marți, 21 mai, un Curriculum Vitae la sediul firmei din Arad.

Calea Bodrogului nr. 2-4,
tel: 20.85.01, fax: 25.05.24, e-mail: info@zenner.ro.

Condiții:

Referent comercial aprovizionare:
- *Studii superioare tehnice*
- *Experiență în domeniu de minimum 3 ani*
- *Cunoștințe avansate de operare PC (Word, Windows, Excel)*
- *Cunoașterea limbilor străine de circulație internațională*
- *Permis de conducere categoria B*

Referent tehnic de specialitate:
- *Studii superioare tehnice*
- *Cunoștințe avansate de operare PC (Word, Windows, Excel)*
- *Cunoașterea limbilor străine de circulație internațională*
- *Permis de conducere categoria B*

Persoanele selectate pe baza CV-urilor vor fi solicitate pentru o întâlnire la sediul firmei în vederea susținerii unui interviu.

(236633)

macromex

Distribuitor național de produse alimentare

angajează:

1. Gestionar

Cerințe:
- Minim 3 ani experiență (de preferat produse alimentare).
- Minim studii medii, cunoștințe operare PC.
- Vârsta maxim 40 ani.
- Domiciliul stabil în Arad.
- Disponibilitate program prelungit
- Fără antecedente penale.
- Seriozitate, inițiativă.

2. Operator calculator facturare

Cerințe:
- Cunoștințe temeinice de operare calculator (aplicații comerciale, Excel).
- Cunoștințe economice medii.
- Dinamism, rapiditate în tastare.
- Vârsta maxim 35 ani.
- Domiciliul stabil în Arad.

3. Șofer - distribuitor

Cerințe:
- Minim 3 ani experiență în distribuție (de preferat produse alimentare).
- Vârsta maxim 45 ani.
- Domiciliul stabil în Arad.
- Disponibilitate program prelungit.
- Permis auto categ. B și C.
- Fără antecedente penale.

Se oferă: ◗ **Salarii motivante.**
◗ **Lucrul într-o echipă tânără.**

Trimiteți C.V.-ul dvs., până la data de 25.05.2002 la S.C. Macromex S.R.L., Str. Poetului 97-103 (incinta abator Carne SA) Arad sau pe fax 057-349.334.

(9397995)

PHILIPS De LONGHI INDESIT BOSCH WHIRLPOOL

ARISTON SIEMENS BRAUN SONY

CORAURA

Prietenul la nevoie se cunoaște.

JVC MOULINEX THOMSON ARCTIC

N-ai suficienți bani? Nu-i nimic! Noi îți oferim:

- **Produse în rate**
  - **pe termen de 3 ani**
  - **cu avans zero**
  - **cu un singur girant**
- **Transport gratuit la domiciliu**
  - **în municipiu**
  - **în tot județul**
- **Preț negociabil la cumpărare**
- **O gamă foarte largă de produse electrocasnice şi nu numai**
- **Produsele celor mai celebre firme din lume**

nou!

Acum pot cumpăra în rate şi pensionarii şi producătorii agricoli!

(2366073)

ORION PANASONIC ZANUSSI ELECTROLUX LG ELECTRONICS

Frankfurt Bukarest Bank AG

25 ANI

Partenerul competent pentru succesul afacerilor dvs. în România

Centrala Frankfurt
Westendstraße 28
D-60325 Frankfurt am Main
Postfach 16 03 62
D-60066 Frankfurt am Main
Telefon: (0 69) 97 14 13-0
Telefax: (0 69) 97 14 13-29
Telex: 413 421 fbbk d
E-mail: info@fbb-ag.com

Sucursala Bucuresti
Blv. Carol I 34-36, Sector 2
RO-70334 București
Telefon: (00 40) 1-250 10 03

Agentia Sibiu
Piata Mare 13
RO-2400 Sibiu
Telefon: (00 40) 69-23 22 26

Agentia Timisoara
Piata Unirii 3
RO-1900 Timisoara
Telefon: (00 40) 56-43 28 58

(2366312)

S.C. ARCONSERV S.A.

Str. Bicaz, nr. 1-5, Telefon/fax 288 803, 288 725

ÎNCHIRIAZĂ

- spații de depozitare
- spații de producție
- spații pentru birouri

PREȚURI NEGOCIABILE

Spațiile dispun de toate utilitățile.

(2360767)

S.C. CENTRAL S.A. Arad

ANGAJEAZĂ

prin selecție:

2 ospătari sau ospătare

CONDIȚII:
- diplomă și experiență în domeniu
- vârsta maximă 25 ani

Selecția va avea loc la sediul societății din Arad str. Horia nr. 8.

(2366327)

BANCA "TRANSILVANIA" S.A.
SUCURSALA ARAD,
Str. Unirii nr. 5-7,
Tel. 057/283.122
CUMPĂRAȚI CU MAESTRO ȘI CÂȘTIGAȚI...

ADEVĂRUL

WEST BANK S.A.
Dobânzi practicate la disponibilități și depozite în lei pers. fizice și juridice începând cu data de 22.04.2002
1. Disponibilități la vedere 3%/an

Depozite	Pers. fizice Min. 500,0mii lei	Pers. jurid. Min.10,0mil.lei
1 lună	28%	28%
2 luni	29%	29%
3 luni	30%	30%
6 luni	32%	31%
9 luni	32%	32%
1 an	32%	32%

Anul XIV, nr. 3606
Cotidian independent Arad
Joi, 16 mai 2002 ● 16 pagini ● 5000 lei ● e-mail: adevarul@arad.ro; adv.pub@arad.ro
BRAT Publicație auditată în semestrul II 2000
Tiraj mediu zilnic vândut: 33.205

NICI PREA PREA, NICI FOARTE FOARTE

Guvernul a fost zgâlțâit din starea de plăcută visare provocată de previzibila acceptare a țării într-un NATO extins „robust". Șocul a venit de la FMI și Banca Mondială. Fondul a înghețat acordul stand-by iar Banca amână discutarea acordului PSAL II. Șeful Guvernului dă lecții invocând „minore" neînțelegeri. Acceptăm sfaturi, păreri, opinii dar „există anumite momente de inflexiune cu mare semnificație socială, pe care noi le putem judeca mai bine aici, la București, decât cei din alte capitale ale lumii", încerca Năstase să clarifice răcirea relației cu Fondul și Banca. Cele două, lucrând în tandem, au decis să întârzie atât eliberarea tranșelor scadente din acordul stand-by cât și discutarea împrumutului pentru ajustarea sectorului public. Una peste alta asta înseamnă că vreo 250 milioane de $ nu au mai ajuns în România. Dar nu banii, care n-au venit, contează, ci semnalul transmis. Încă o dată guvernele României dau dovadă că sunt neserioase. Fie n-au nici o strategie de reformă și atunci se plâng că aceasta e gândită prost de alții, fie zic că au una dar nu apreciază corect efectele ei. În consecință imediat ce se angajează să facă ceva, uită ce au semnat invocând tot felul de momente de „inflexiune". Cum procedează de altfel și Năstase. Situație dezastruoasă pentru imagine în ambele circumstanțe. Să ne aducem aminte că, pentru a salva acordul stand-by cu FMI, Guvernul a semnat o scrisoare suplimentară de intenție prin care se angaja să disponibilizeze, în primul trimestru, 4200 de oameni. Ceea ce în concepția finanțatorilor României ar fi însemnat un imbold spre restructurarea întreprinderilor de stat, a regiilor subordonate Ministerului Industriei ce căpușează bugetul. Sigur că avem nevoie de restructurare, zice Guvernul dar noi hotărâm „când să se apese pe accelerație". Brusc am realizat, tocmai când trebuiau făcute, că problema concedierilor este extrem de sensibilă. De parcă acum un an, doi sau măcar în iarnă când s-a semnat scrisoarea suplimentară a fost altminteri. Sediul Guvernului era parcă tot la București și nu la Washington de unde probabil România, țară „relativ săracă", cum modest aprecia premierul se vede prin „lunetă". Șmecheria cu restructurarea Petrom care a transferat câteva mii de oameni într-o societate desprinsă de regie nu a fost înghițită de F.M.I. Care a reacționat în consecință.

DORU SAVA

(Continuare în pagina 4)

Învingând cu 3-0 la Câmpia Turzii

UTA A FĂCUT UN PAS DECISIV SPRE DIVIZIA A

★ *„Bătrâna Doamnă" a câștigat clar la Câmpia Turzii, în timp ce F.C. Baia Mare s-a înclinat în Cetatea Unirii*

Pag. 9

Pag. 7

Proiectul „CHARLIE BRAVO" are aripile frânte

AERODROM LA HORIA ? „CÂND OR ZBURA VACILE", SPUN SĂTENII

A.N.L. A PUS PIATRA DE TEMELIE A PRIMELOR IMOBILE

Foto: V. MUSCA

Pag. 6

Pag. 9

PREMIERUL NĂSTASE DĂ AVIZ FAVORABIL PISTEI DE MOTOCICLISM

Pag. 3

Firmele arădene au datorii imense la bugetul asigurărilor de stat

s.c. SERGIU&GIANINA
execută
TÂMPLĂRIE DIN PVC
KÖMMERLING
nr.1 în Europa pt. profile de ferestre din materiale plastice
◆ geamuri termopane
◆ rolete P.V.C. și aluminiu
◆ jaluzele verticale și orizontale
◆ site speciale insecte
◆ uși pliante ◆ aluminiu Grecia
B-dul Revoluției nr. 24, Telefon/Fax 212.512

IMPERIAL Co.Ltd.
Arad, Calea Radnei 169
Tel. 27.99.72, 27.97.27
OREZ VRAC
13.000-
TVA INCLUS
Ofertă valabilă până la 20 mai 2002, pentru facturi de cel puțin 1.500.000 lei

Mobilier la comandă
Mochetă
Prețuri avantajoase
ARCADIA S.R.L.
Piața Soarelui bl. 603
Tel. 263.637

VIA Canada
Firmă de Avocați din Toronto Canada vă asistă pentru
Emigrare
Proiect SA, Bd. Decebal nr. 2-4, cam 124
Tel 214678
CELE MAI MICI TARIFE
NU NE PLĂTIȚI DECÂT
DUPĂ APROBARE

ALGLASS
B-dul Revoluției nr.26-38 Tel: 338.244
Str. Roșiori Nr.26 Tel/Fax: 289.053
FERESTRE DIN PVC cu geam termopan
APARTAMENT 2 CAMERE - 499 EURO + FEREASTRA BAIE GRATUIT
APARTAMENT 3 CAMERE - 599 EURO + FEREASTRA BAIE GRATUIT

CALENDAR

▼ Astăzi, Soarele răsare la ora 5 și 59. Apune la ora 20 și 7 minute.

▼ Au trecut 135 de zile din acest an. Au mai rămas 230 de zile până în anul 2003.

▼ **Praznicul zilei: Biserica ortodoxă:** Cuv. Teodor cel Sfințit; Sf. Mc. Isachie; **Biserica greco-catolică:** Cuv. Teodor cel Sfințit; Sf. Ioan Nepomuk.

BINE AȚI VENIT!

La Arad: Brie Cristian Ionel, Scripciuc Alexandru, Ciobiu Larisa, Covaci Ioan, Müller Lăcrămioara, Dan Ionela, Atofanei Alexandra Gabriela.

ACTUALITATEA CULTURALĂ

CONCERTE

Filarmonica de Stat Arad prezintă azi, 16 mai 2002, ora 19,00 la Sala Palatului Cultural: Concert simfonic. **Dirijor: DORIN FRANDEȘ. Solist: RAREȘ SAGHIN** (Germania).

În concert: Johannes Brahms - Concertul nr. 1 în re minor pentru pian și orchestră op. 15

Ludwig van Beethoven - Simfonia a III-a în mi bemol major „Eroica" op. 55

CINEMATOGRAFE

În municipiu:

Dacia: Camera de refugiu (SUA) 10; 12; 14; 16; 18; 20

Mureșul: K-PAX (SUA) 10; 12,30; 15; 18

Arta: Prințesa îndărătnică (SUA) 16; 18; 20

Sala Mică: Nebuni și frumoși (SUA) 15,30; 18,30

Progresul: Profesorul trăsnit 2 (SUA) 16,00

Hannibal (SUA) 18

În județ

Lipova: Acasă la coana mare (SUA) 18

Planeta maimuțelor (SUA) 18

HOROSCOP

Joi, 16 mai 2002

Berbec (21.03-20.04). În ciuda eforturilor pe care le depuneți, o ceartă cu cei din jur este inevitabilă.

Taur (21.04-20.05). Se pare că punctele dvs. de vedere nu sunt prea agreate, dar ulterior vi se va da dreptate.

Gemenii (21.05-20. 06). Rezultatele pe care le obțineți nu sunt în măsură să vă satisfacă pe deplin, mai ales că dorința dvs. de afirmare este mare.

Rac (21.06.-22.07). Când vi se oferă ocazia, lăsați problemele de serviciu pe planul al doilea și ocupați-vă mai mult de propria persoană.

Leul (23.07.-22.08). Singurul sprijin pe care îl primiți în această perioadă este de la partenerul dvs.

Fecioara (23.08-22. 09). Treburile rămase nefinalizate de săptămâna trecută trebuie rezolvate neapărat pentru a scăpa de o grijă.

Balanța (23.09-22. 10). Deși aveți un program destul de încărcat, având în vedere că vă place ceea ce faceți, oboseala acumulată nu vă afectează prea tare randamentul.

Scorpion (23.10-21. 11). Fără îndoială că vă confruntați cu anumite obstacole și greutăți, dar acestea nu vă împiedică să vă continuați drumul.

Săgetător (22.11-21. 12). Colegii de școală sau de serviciu devin bănuitori, curioși și uneori indignați, datorită surâsului dvs., mereu misterios.

Capricorn (22.12-19.01). V-ați investit talentul cu pricepere așa că meritați o recompensă. Va fi foarte plăcut, dar aveți grijă să nu faceți ceva pripit din cauza euforiei care vă cuprinde.

Vărsător (20.01.-20.02). Tot ce se va derula în legătură cu o problemă sentimentală se va sfârși cu bine, dar trebuie să recunoașteți că șansa a fost de partea dvs.

Peștii (21.02-20.03). Nu vă implicați în afaceri dubioase, chiar dacă vi se promite un câștig fabulos.

METEO

Vremea va fi în general frumoasă în prima parte a zilei, iar după amiază va deveni ușor instabilă. Cerul variabil se va înnora temporar în partea a doua a zilei și pe alocuri se vor semnala averse slabe. Vântul va sufla slab la moderat din nord.

Temp max: 23 la 26° C

Temp. min.: 12 la 14° C

Foto: VIOREL MUSCA

Au plecat dintre noi!

Contor Ana (1916); Marian Pavel (1929); Păcurar Maria (1936); Miocu Romulus (1920).

Excursie în SUA

PENTRU ELEVII DE LICEU

Centrul de Schimburi Interculturale organizează, pe perioada verii o excursie în Statele Unite ale Americii - statul Florida - pentru elevii de liceu. Excursia cuprinde cursuri de limba engleză, excursii la obiective turistice cunoscute. Informații la Colegiul Național „Moise Nicoară", prof. Lavinia Ilea.

C. L.

„ADEVĂRUL" VĂ ASCULTĂ

La telefonul dimineții, 280944, între orele 9,00-12,00

☎ Mai multe persoane care locuiesc pe B-dul Vasile Milea sunt deranjate de o declarație a prefectului. Acesta a afirmat că nu trebuie să transformăm strandul în cimitir. Cititorii noștri au precizat că nimeni nu are această pretenție, dar ar fi mai mult decât mulțumiți dacă ar fi lăsați să se odihnească și ei noaptea.

„Nimeni nu le interzice tinerilor să se distreze. Dar ceea ce se întâmplă de câțiva ani pe strandul din Arad este de-a dreptul inacceptabil", spune Gheorghe Mihuț, unul dintre interlocutori noștri.

☎ Mai multe persoane de pe strada Gheorghe Doja și de pe Rusu Șirianu au sunat nemulțumite că nu li se ridică gunoiul atunci când este programat. „Dacă tot plătim bani grei pentru curățenie, atunci să și beneficiem de aceste servicii", afirmă cititorii noștri.

Cu privire la această problemă, Iosif Clodnitchi, director la S.C. Salubritate S.A. afirmă că într-adevăr au fost câteva probleme din cauza unor defecțiuni ale mașinilor de trasportare a gunoiului, dar că acestea au fost remediate și traseul a fost parcurs în întregime.

Redactor de serviciu, A.B.

La telefonul după-amiezii 280003 între orele 15,00-18,00

Oare ce?! Chiar dacă părem pisălogi, suntem pe banii noștri! Cum adică poate fi posibil ca să plătim gunoiul mai mult decât impozitul pe locuințe?!? „Calculați și dvs. la o familie de trei persoane, Salubritatea costă aproape un milion de lei! Dacă ai o locuință mai modestă, nu plătești atâta cu tot cu penalizări! Și, atunci, unde-i dreptatea, când ne înecă gunoaiele?"

Cât adevăr în spusele zecilor de cititori care ne-au sunat ieri după-amiază la redacție, exprimând de altfel cuvinte mult mai grele la adresa municipalității! Despre toate acestea, suntem curioși asupra unui singur lucru: Oare ce explicații mai găsește Primăria Arad?!

Redactor de serviciu, N. O.

COMUNICAT

Vineri, 17 mai a.c., ora 11, pensionarii militari sunt invitați la Cercul Militar Arad pentru a participa la Adunarea generală a O.J.C.M.R.R. Vor fi dezbătute probleme de interes major ale organizației.

Președintele O.J.C.M.R.R. Arad, Col(r) NICOLAE ENACHE

PIEȚE, TÂRGURI

Astăzi, este zi de piață agroalimentară la Curtici, Sebiș, Bata, Cermei, Zădăreni, Ghioroc, Săvârșin, Secusigiu, Sântana, Târnova, Zăbrani, Zerind. Tot astăzi au loc târguri săptămânale la Curtici, Sebiș, Cermei, Săvârșin, Secusigiu, Zerind.

Mâine, vineri, se desfășoară târguri săptămânale la Ineu, Șepreuș, Șimand.

FARMACII DE SERVICIU

● Farmacia **REMEDIUM** Arad, B-dul Revoluției nr. 52-54. Program luni-vineri: 7,30-20,00, sâmbătă 8,00-14,00. Telefon 233195.Farmacia **„OMNIAFARM"**, Calea Aurel Vlaicu, Bl. Z28, cu program zilnic de la orele 8,00-22,00. Telefon 271724.

Farmacia **LIBRO PHARMA non stop** Calea Aurel Vlaicu 60-68 (lângă stadionul (UTA) telefon 212.992.

● Farmacia **TEAHAFARM**, Bd-ul Revoluției nr. 65. Program: luni-vineri 8-21, sâmbătă 9-13. Telefon 254.587.

URGENȚE STOMATOLOGICE

Cabinetul de pe str. Crișan (în spate la Gionelli) are program non-stop. Telefon: 253794. Cabinetul din B-dul Revoluției nr. 62, ap. 6, asigură urgențe între orele 9,00-19,00. Telefon: 256665.

Și Cabinetul Stomatologic din Calea Victoriei nr. 7 A asigură zilnic urgențe, inclusiv sâmbăta, între orele 10-15. Telefon 095.565.622.

Cabinetul stomatologic „KARIDENT", Alfa Bl. 65, sc. C, ap. 2, asigură urgențe zilnic între orele 21,00-24,00. Telefon 257560.

UTILITARE

ÎNTRERUPERI DE CURENT

Joi: str. Liviu Rebreanu bl. 102, 2 între orele 9,00 - 14,00; Cartier Faleza Sud bl. 25, 26, 27, 28, 29, 30, 49, 6, 7, 8, 9, 10, 11, 12, 13, 14, 15, 16, Balastiera Ceala, Fabrica de cărămidă I și II între orele 9,00 - 12,00; str. Griviței, Pădurii, Ciorogariu, Clujului, Dorobanți între orele 11- 13. Vineri: str. Liviu Rebreanu bl. P3, P4, P5, 22, 23 între orele 9,00-15,00; str. Dorobanți, Oituz, Doja, Eftimie Murgu, cpt. Ignat, Clujului, Ciorogariu, Oituz, Șaguna (p) între orele 9,00-14,00.

ADMINISTRAȚIA FINANCIARĂ

Administrația Financiară a municipiului Arad: Asistență contribuabili (impozitul pe venitul global) - telefon 280633, 280733, int. 199 între orele 8,00-12,00. Informații suplimentare la www.finantearad.ro

TELEFON DE URGENȚA LA POLIȚIE: 955

Noile numere de centrală telefonică ale I. J. P. (Inspectoratul Județean de Poliție) Arad: 237.170; 237.803; 237.878; 237.887; 236.858.

INVITAȚIE ÎN MUNȚII TRASCĂULUI

Sub genericul **„VENIȚI CU NOI!"** iubitorii de drumeție sunt invitați în perioada 17-20 mai 2002 în Cheile Turzii și Cheile Turenilor, aflate în partea de nord a munților Trascăului. Plecarea din Arad are loc în noaptea de joi spre vineri, 17 mai cu trenul de la ora 1,01 prin Vinț și Teiuș la Câmpia Turzii, apoi cu microbuze prin Turda la cabana Cheile Turzii, unde se face cazarea, la alegere în corturi proprii sau la cabană. Sosirea la Arad are loc la alegere în 2 etape: luni la ora 5,19 sau la ora 21,14. Conducători de grup: Dr. Crișan Dinu și Ec. Hălmăgean Marian. Partea de inițiere în elemente de alpinism va fi condusă de instructorii Török Zsolt și Stanciu Sorin. Cheltuieli de transport: cira 345.000 lei. Masa se servește din rucsac cu alimente nealterabile aduse de acasă sau/și la restaurantul cabanei. Înscrieri și informații suplimentare la telefoanele: 272317, 094-623269 sau 229905.

Asociația Turistică „VENIȚI CU NOI!" ARAD

ADEVĂRUL

COTIDIAN INDEPENDENT ARAD

Editor: S.C. ADEVĂRUL S.R.L. Arad

COD FISCAL R 1681938 ● COD SICOMEX 19.604 ● CERTIFICAT J 02/1886 / 31 X 1991 ● COD SIRUES 020956601 ● ISSN 1220 - 7489

Redacția și administrația: 2900 Arad, Bd. Revoluției nr. 81. Telefoane: SECRETARIAT - 281802, fax 280655, 280625; ADMINISTRAȚIE - CONTABILITATE - 281797; MICA PUBLICITATE - 210775; MAREA PUBLICITATE - 280904; CLUBUL PRESEI - 280989.

Consiliul de administrație: președinte - **DOREL ZĂVOIANU,** telefon 281802, 280625; vicepreședinte - **MIRCEA DORGOȘAN,** telefon 210776; membri: **DOREL BARBU,** telefon 281797; **NICU COJOCARU,** telefon 280904; **MIRCEA CONTRAȘ,** telefon 280854.

Colegiul de redacție: MIRCEA CONTRAȘ (redactor-șef), MARCEL CANCIU (șef secție foto), telefon 281701; ALEXANDRU CHEBELEU (șef secție sport), telefon 281701; NICU COJOCARU (șef secție publicitate) telefon/fax: 280904; GABRIELA GROZA (secretar general de redacție), telefon 280854; VASILE FILIP (șef secție cultură-învățământ-tineret), telefon 281855; 280003; IOAN IERCAN (șef secție politică), telefon 280943; DORU SAVA (șef secție social-economic), telefon 281738; ȘTEFAN TABUIA (șef secție actualități), telefon 281855; 280003; DOREL ZĂVOIANU (președinte al Consiliului de administrație), telefon 281802, 280625.

Difuzare - Marketing: MIRCEA ȚĂȘCĂ (șef secție)-telefon 280904

Tiparul executat la S.C. MEDIAGRAF S.A. ARAD, str. Feleacului F.N., telefon 250902, fax 250920

„Adevărul" poate fi citit și pe Internet la adresa http://adevarul.arad.ro

Echipa de serviciu

IOAN TULEU – secretar de redacție

Bianca Felea, Adela Pop, Ioan Leac, Dina Rujan, Ramona Vidulescu – tehnoredactare computerizată

Nadia Bodran, Aurica Telcian, Dacian Toduța – corectură

PREȚUL AURULUI

BANCA NAȚIONALĂ. Pentru gramul de aur de 24 K: prețul cu ridicata - 333.502 lei, iar prețul de achiziție - 300,151 lei. Prețuri înregistrate ieri.

PIAȚA NEAGRĂ. Aur 14 K: cumpărare - 150.000 lei/g, vânzare - 170.000 lei/g. **Aur 18 K:** cumpărare - 180.000 lei/g, vânzare - 200.000 lei/g.

Cursul valutar*

VALORI ÎNREGISTRATE IERI, 15 MAI 2002

Denumirea valutei	BNR	BCR		BRD		Banca Transilvania		Banca Agricolă		Bursa neagră	
		C	V	C	V	C	V	C	V	C	V
Euro	30264	30135	30574	29990	30440	30000	30400	29980	30365	30100	30300
Dolar S.U.A.	33513	33425	33575	33350	33650	33100	33485	33250	33630	33150	33350
Forint	124	118	128	119	126	117	125	121	128	122	125

Trezeşte-te române! 100% Natural RED CHILI Tuică naturală de prune Ofertă specială la • Magazinul alimentar ZIRIDAVA • Magazinul ALTFEL | Str. Unirii Nr. 57

MEGATURNEUL, PREFECTURA ŞI... GHIŢĂ FALCĂ

Megaturneul naţional, care se vrea o campanie împotriva consumului de droguri, va ajunge în 2 iunie şi la Arad. Vor concerta renumitele formaţii Animal X şi 3 Sud Est.

Pentru ca acest eveniment să se desfăşoare în condiţii optime, prefectul Dan Ungureanu a cerut, în Comisia Operativ-Consultativă, sprijinul Primăriei şi al Consiliului Judeţean.

„Este o acţiune a Guvernului şi formaţiile nu vor fi plătite de noi. Aradul trebuie să pună la dispoziţie locul de desfăşurare, cazarea pentru cele 90 de persoane care formează staff-ul tehnic şi bineînţeles masa" a informat prefectul.

Cererea Prefecturii a stârnit reacţii adverse din partea vicepreşedintelui Gheorghe Falcă: „O să coste totul cam 100 de milioane de lei. Noi nu suntem dispuşi să scoatem nici un ban din buzunar. Vreţi spectacol, nu aveţi decât să-l plătiţi."

Vizibil enervat, dl. Ungureanu a apelat la viceprimarul Voicu, care nu l-a dezamăgit nici de această dată: „Eu zic să se ţină la Ştrand şi Primăria va pune la dispoziţie scena. Ne vom implica şi financiar dacă este cazul." Până la urmă, discuţia a fost clasată, probabil până la revenirea unora la sentimente mai bune.

S. AMBRUŞ

UN PRIMAR ITALIAN A FOST „FURAT" DE TELEFONUL MOBIL

Aflat în vizită la Arad, primarul localităţii **Montebelluna,** provincia Treviso, **Silverio Zaffina** a avut neplăcuta surpriză de a rămâne fără telefonul mobil aflat în dotare şi care este proprietatea Primăriei din Montebelluna. Adresându-se Poliţiei Municipiului Arad, în mai puţin de 24 de ore poliţiştii au depistat hoţul înapoindu-i primarului italian telefonul. Din fericire hoţul n-apucase să comercializeze sau să dezmembreze telefonul mobil putând fi astfel recuperat în timp util. Experienţa trăită însă îl va îndepărta pe italian de plaiurile mioritice.

S. G.

FIRMELE ARĂDENE AU DATORII IMENSE LA BUGETUL ASIGURĂRILOR DE STAT

Ieri, în cadrul unei conferinţe de presă, dl. Victor Neamţiu, directorul Direcţiei Generale de Muncă şi Solidaritate Socială Arad a vorbit despre situaţia controalelor pe luna aprilie privind contribuţiile la bugetul asigurărilor sociale de stat şi asigurărilor pentru şomaj. Inspectorii corpului de control au verificat 43 de agenţi economici, care au acumulat datorii de 59,7 miliarde de lei la bugetul asigurărilor sociale şi 10,3 miliarde de lei la bugetul de şomaj.

În topul datornicilor către CAS conduce, ca de obicei, S.C. Aris S.A. cu un debit de 44 de miliarde de lei. Urmează S.C. ISEB Sebiş cu 4,3 miliarde, S.C. SEMROM cu 1,8 miliarde şi S.C. Di Tommaso cu un miliard de lei. S.C. Aris conduce detaşat şi în clasamentul debitorilor la şomaj cu 8,3 miliarde de lei.

„O problemă care ne creează dificultăţi este aceea că deşi O.U.G. 40 a apărut şi în ea este stipulat faptul că agenţii economici care au debitele achitate şi îndeplinesc anumite condiţii pot beneficia de înlesniri, nici un agent nu şi-a achitat debitul restant, deşi a solicitat înlesnirile prevăzute." a informat Victor Neamţiu.

S. AMBRUŞ

„ZIUA PORŢILOR DESCHISE" LA GENERALĂ 11

An de an, în luna mai, Şcoala Generală nr. 11 din Vlaicu îşi deschide, timp de o zi, porţile nu doar pentru elevi, ci şi pentru părinţi, bunici, fraţi, surori şi nu în ultimul rând pentru actualii preşcolari din grupele pregătitoare, cei care în toamnă vor păşi în clasa I.

„Demersul nostru îşi propune să aibă ca finalitate o cunoaştere cât mai reală a activităţii din şcoală. În această zi părinţii sau bunicii au posibilitatea să asiste efectiv la procesul de învăţământ, iar pentru preşcolari e un bun pilej de cunoaştere a modului în care se derulează o oră în învăţământul primar" - precizează directorul şcolii, prof. **Eugenia Ionuţiu.**

Ieri, elevii claselor I ai acestei şcoli model i-au primit în bănci pe foştii lor colegi de la Grădiniţele PN 8 şi PP 17, care au venit însoţiţi de educatoare şi de directorii **Alice Tolan**, respectiv **Florica Maxa.**

T. M.

„Panică" la sate! SUBPREFECTUL A FĂCUT RECENSĂMÂNTUL TRACTOARELOR

Prefectura Arad a efectuat un recensământ al tractoarelor existente în localităţile judeţului, care a scos la iveală rezultate nu tocmai îmbucurătoare.

Mai mult de jumătate dintre tractoarele existente în gospodăriile oamenilor sunt neînmatriculate, ceea ce înseamnă că ţăranii nu sunt obligaţi la plata taxelor eferente dar nici nu au voie să circule pe drumurile publice. „Doar în trei comune: Vladimirescu, Mişca şi Birchiş procentul tractoarelor înmatriculate este de 100%. În rest, procentul utilajelor neînmatriculate oscilează între 25 şi 87%", susţine subprefectul Florin Remeţan.

Pentru remedierea situaţiei, prefectul Ungureanu a recomandat consilierilor săi întocmirea unui complex de măsuri pentru ţinerea sub control a situaţiei. De asemenea, el a recomandat Poliţiei rutiere şi posturilor de Poliţie din judeţ să intensifice controlul pe acest segment.

S. AMBRUŞ

STAŢIE DE AMBULANŢĂ LA SĂVÂRŞIN

Serviciul de ambulanţă a judeţului Arad a inaugurat ieri, microstaţia de pe lângă Centrul de Permanenţă din Săvârşin. Aceasta va asigura realizarea urgenţelor pentru toată zona arondată Spitalului din Săvârşin. Staţia este dotată cu o maşină Fiat Ducato, echipată ultramodern şi cu o Dacie Break, iar programul va fi în regim de permanenţă.

S.A.

INFRACŢIUNI!

A fost introdus în arest **Bonchiş Teodor Miron** (37 ani), din Buteni, fără ocupaţie, care mai are de executat 3 ani închisoare pentru furt. ● În arest a ajuns şi **Nicolăică Florin** (27 ani), din Rădăuţi, jud. Suceava, fără ocupaţie, care are de executat peste 5 ani închisoare pentru săvârşirea infracţiunii de tâlhărie. ● Au fost reţinuţi cu mandat de arestare preventivă **Farkaş Florin** (14 ani) şi **Ciurar Lucian** (14 ani), ambii din Arad, care în cursul lunii aprilie a.c. a furat din două autoturisme parcate în municipiul Arad, mai multe bunuri în valoare totală de 6 milioane lei. ● Tot în arest a fost introdus şi **Ene Petru** (52 ani), din Siliştea Nouă, jud. Teleorman, care a încercat să sustragă bunuri din magazinul nr. 18 al SC Aralia SRL Arad. ● Este cercetat în stare de libertate **Bota Marius Dan** (28 ani), din Aciuţa, fără ocupaţie, care a furat o bicicletă cu motor în valoare de 6 milioane lei, de la **Jiva Ioan Luca**, din Rostoci. Prejudiciul a fost recuperat iar Bota Marius Dan s-a ales cu un dosar penal.

ARTERM REPARĂ CONDUCTELE AVARIATE DIN MICĂLACA

Pentru că a primit sesizări din partea locatarilor blocului 528 din Micălaca, Artermul a început, recent, efectuarea unor lucrări la conductele de la reţeaua de încălzire şi apă caldă. **„Reţeaua termică ce era avariată a fost înlocuită cu ţevi preizolate (în jur de 30 metri). Şi ca să nu mai facem acelaşi lucru de două ori am schimbat-o şi pe cea de apă caldă, pentru că era, şi aceasta, într-o stare proastă",** spune **Ioan Crişan** - director de coordonare şi organizare în cadrul Arterm.

Se estimează că lucrările se vor finaliza în săptămâna care urmează. Costul acestora este de peste 100 milioane lei.

N. BODRAN

ACCIDENT STUPID...

În timp ce **Petrişor Ioan Radu** (31 ani), din Vârfurile, staţiona pe Calea Timişorii cu auto AR-05-BRX a uitat să se asigure la deschiderea portierei şi l-a accidentat uşor pe **Setenyi Ilie** (19 ani), care circula regulamentar pe o bicicletă.

FILĂ CEC FALSĂ...

I s-a întocmit dosar penal şi este cercetat în stare de libertate **Virag Ştefan** (47 ani), din Timişoara, care în calitate de administrator la o societate comercială, a achiziţionat grâu de la **Gal Andrei**, din Zerind, plătind grâul cu o filă CEC în valoare de 266 milioane lei, fără însă a avea disponibil în cont.

Nokia 3310 Alcatel OT 311

41 USD 34 USD

daca te abonezi la Orange
pana la 31 Mai,
timp de o luna (a 4-a)
abonamentul tau nu costa nimic

pentru toti abonatii, Mesajele Scrise trimise in aceasta perioada au reducere de 30%

▪ preturile sunt valabile pentru abonamentele cu minute incluse sau Orange Free
▪ preturile nu includ TVA

orange™

(2366316)

www.rom-com.ro
ROMCOM ARAD ■ ■ ■ ■ ■ partener Orange

Arad
B-dul Revolutiei 76
(Agentia de turism Zarandul)

O.J.P.C. în control

UNELE MAGAZINE DIN ARAD VÂND PRODUSE DIN CARNE ŞI DE PATISERIE EXPIRATE

O.J.P.C. (Oficiul Judeţean pentru Protecţia Consumatorului) în colaborare cu Direcţia Sanitar Veterinară a desfăşurat, zilele trecute, o serie de acţiuni de verificare privind calitatea şi modul în care se comercializează produsele alimentare în municipiu şi judeţ.

Deficienţele constatate nu au fost deloc puţine. La AF Suciu Arad şi AF Black & White Arad au fost găsite puse în vânzare produse preparate din carne cu termenul de valabilitate expirat. S.C. Marimed COM S.R.L. comercializa preparate din carne pentru care nu avea documente cu referire la calitate. Nereguli au mai fost găsite şi la S.C. Rapid S.R.L. Arad şi S.C. Propan S.R.L. Arad, unde produsele zaharoase şi de patiserie se vindeau cu termenul de valabilitate expirat. Inspectorii au mai controlat şi societatea comercială Agro Star S.R.L. Arad. Aici au fost descoperite produse de cofetărie-patiserie neînsoţite de elemente de identificare şi caracterizare. A mai fost verificată şi AF Bombonerie S.R.L., unde au fost constatate încălcări ale normelor de igienă privind depozitarea alimentelor: prăjituri expuse la comercializare aşazate lângă lăzi pe hârtie de ziar, la temeparatura mediului ambiant.

„Pentru neregulile constatate au fost oprite temporar de la comercializare produse în valoare de 9,6 milioane lei şi scoase definitiv din vânzare produse în valoare de 4,8 milioane lei. Amenzile aplicate se ridică la o valoare de 94 milioane lei", declară **Gheorghe Iancu** - inspector şef la O.J.P.C..

NADIA BODRAN

Vice-premierul Slovaciei, la Nădlac

Luni, va începe vizita oficială la Nădlac a vice-premierului Slovaciei, Lubomir Fogas. Din delegația oficială slovacă face parte și ambasadorul Slovaciei la București, Jan Horvat. Ei vor fi întâmpinați de prefectul Dan Ungureanu și de oficialități locale. Vizita înalților demnitari slovaci are ca scop strângerea relațiilor cu comunitatea locale cât și stabilirea programului preconizatei vizite a președintelui Slovaciei, Rudolf Schuster.

G. BOHUSLAV

Programul Sfintelor Liturghii de Sărbătoarea Rusaliilor / Coborârea Duhului Sfânt / la Mănăstirea Maria - Radna

Sâmbătă - 18.05.2002 / Ajunul Sărbătorii
- orele 18,00 Sf. Liturghie în lb. maghiară și română
19,00 Sf. Liturghie în lb. croată

Duminică - 19.05.2002 / Duminica Rusaliilor
orele 7,00 Sf. Liturghie în lb. croată
8,00 Sf. Liturghie în lb. maghiară
9,00 Sf. Liturghie în lb. maghiară
10,30 Sf. Liturghie în lb. maghiară și română
13,00 Sf. Liturghie în lb. bulgară

Luni - 20.05.2002
orele 8,00 Sf. Liturghie în lb. maghiară
17,00 Sf. Liturghie în lb. maghiară și română
251903

EXAMEN DE APICULTURĂ

Examenul pentru cursurile de apicultură vor avea loc în data de vineri, 24 mai, la Universitatea „Aurel Vlaicu", începând cu orele 9,00.

Informații suplimentare se pot obține la Centrul Județean de Consultanță Agricolă, dl. ing. **Leonard Zoriti**, telefon **254338**.

Penalități de 0,1% pe zi pentru consumatorii de electricitate și energie termică datornici

Producătorii și furnizorii de energie electrică și energie termică vor calcula penalități în valoare de 0,1% pe zi din valoarea facturii lunare pentru neplata în termen a cantităților de energie livrate către consumatorii industriali și cei casnici, potrivit unui ordin al Autorității Naționale de Reglementare în Domeniul Energiei (ANRE) publicat în Monitorul Oficial. Cuantumul penalităților, calculate de la 1 mai, este egal cu cel utilizat pentru neplata obligațiilor față de bugetul de stat, respectiv 0,1% pentru fiecare zi de întîrziere.

Ziua Medicilor Veterinari

Ieri, la „Casa Jelen", Colegiul Medicilor Veterinari împreună cu Asociația Generală a Medicilor Veterinari din Arad, au sărbătorit, într-un cadru festiv, „Ziua Națională a Medicului Veterinar".

FOTO: ONORIU FELEA

Despre însemnătatea acestei zile au vorbit dr. TUDOR SORIN, directorul Direcției Sanitar-Veterinare și VASILE UNGUREANU, prefectul județului Arad.

La eveniment au participat medici veterinari, profesori universitari din Timișoara și reprezentanți ai autorităților publice locale.

C. T.

BILLA

Rețeaua de supermagazine BILLA angajează personal calificat, cu experiență relevantă în domeniu, disponibilitate de muncă și conștiinciozitate pentru următoarele posturi:

● Măcelari - tranșatori

pentru magazinul nostru din ARAD.

Vă rugăm trimiteți CV-urile Dvs. la CP 555, OP 1, București.

(2366344)

NICI PREA PREA, NICI FOARTE FOARTE

☛ (Urmare din pagina 1)

Probabil nu mai gustă strategia: zi ca ei și fă ca tine. Sigur, guvernul încearcă acum să minimalizeze blocarea relației cu cele două instituții financiare, acuzând unele neînțelegeri „minore". Pentru că „arde" deja altă problemă. Deloc minoră. Două confederații sindicale ce au rezistat charismei PSD sunt în pragul declanșării unor acțiuni de protest la nivel național. La acțiunea „sincron" din toate județele țării liderii Cartel Alfa mizează pe participarea a 200.000 de oameni. Filialele BNS și CNS Cartel Alfa au organizat deja comitete comune de organizare a acțiunilor de protest. Evident că acum chestiunea concedierilor nu este doar sensibilă ci chiar incendiară.

Sindicaliștii vor ce au cerut dintotdeauna: creșterea salariilor și a pensiilor, reducerea fiscalității și calcularea indemnizațiilor de șomaj în raport cu contribuțiile plătite. Nu în ultimul rând garantarea locurilor de muncă în cazul privatizărilor, program de combatere a muncii la negru și a corupției. Cota de încredere în Guvern și în capacitatea acestuia de a conduce țara pe un drum bun este în scădere conform ultimelor sondaje de opinie. În spiritul autoconservării el este acum mult mai înclinat spre măsuri populiste, ce țin doar de imagine. De unde generoasele promisiuni de scădere a nivelului fiscalității, zilele libere de sărbători, susținerile ce încearcă să convingă exportatorii că vor rămâne cu mai mult decât acum, dacă dau un sfert din ce câștigă statului și afirmațiile că IMM-urile sunt sprijinite deși și-au pierdut toate facilitățile.

Păi, dacă românii care oricum nu au avut un apetit exagerat pentru schimbare doresc doar să le fie ca-n UE fără să-și asume nici un risc, cum poate cere cineva Guvernului să rupă îndelungata tradiție împărtășită și de stânga și de dreapta românească: nici prea prea, nici foarte foarte?

JOI, 16 MAI 2002

TVR 1
7,00 Jurnalul de dimineață
7,30 Strict necesar. Magazin
8,15 Fotbal - rel.
9,10 Teatrul Național TV prezintă: **O scrisoare pierdută** - rel.
10,00 Cu ochii'n 4 - rel.
11,00 TVR Iași
13,00 Profesioniștii - rel.
14,00 Jurnalul de prânz
14,30 51% Europa - rel.
15,15 Eveniment - mag. de actualitate culturală
16,00 Convietuiri. Magazin pentru alte naționalități
16,30 Panorama. Magazin în limba germană
17,00 Puterea nevăzută a animalelor
17,30 Corect!
17,45 Pasiuni - s.
18,30 Careul de aur - divertisment
19,10 Avanpremieră Știri. Sport
19,25 Gillette: Cupa Mondială 2002
20,00 Jurnal. Meteo. Sport
20,45 Curat Caragiale! Parol!
(●) 20,50 Ultima încercare - dramă, Italia, 1998 (II)
22,35 Reflecții rutiere
22,50 Istorie polemică
23,50 Jurnalul de noapte
0,05 Divertisment în miez de noapte
1,20 Debut 50 Plus - rel.
2,20 Jurnal. Meteo. Sport - rel.

TVR 2
7,50 Tată, am încurcat-o! - s.
8,15 Desene animate
9,30 Călătoria lui Allen Strange - s.
10,00 Știri
10,05 Diminețile unui bărbat cuminte
11,05 Reforma la bani mărunți - rel.
11,35 Călătorind prin țară - rel.
12,10 Videoclipuri
12,25 Sport Plus - rel.
13,35 Mit și istorie - rel.
14,00 Desene animate
15,15 Știri
15,20 Toți, împreună
16,05 Tribuna partidelor parlamentare
16,35 Noua Cortină de fier
17,35 Afaceri la cheie
18,00 Știri regionale
18,30 Economia încotro?
19,00 Lege pentru toți
19,40 Banatica - emisiune în limba sârbă
20,00 De ce purtăm blue-jeans?
21,00 Zona crepusculară - s.
(●) 22,20 Mireasa cerșetoare - dramă, Marea Britanie, 1997
0,10 Știri
0,15 Sport Plus - rel.
1,15 De ce purtăm blue-jeans? - rel.
2,05 Puls 2002 - rel.

PRO TV
7,00 Fotbal Divizia A - rel.
* Omul care aduce cartea
8,00 Știrile Pro TV - Ziarul dimineții tale
9,00 Tânăr și neliniștit - s. rel.
10,05 .Ro - rel.
10,10 X și Zero - rel.
10,15 Profeții despre trecut - rel.
12,00 UEFA Champions League - rel.
(●) 14,00 Răpiți de extratereștri - f. rel.
16,00 Tânăr și neliniștit - s.
17,00 Știrile Pro TV
* Vremea
* Europa pur și simplu delicioasă
17,45 Teo - em. divertisment
19,00 Știrile Pro TV
* Sport
* Vremea
(●) 20,00 Robbersonii și poliția - comedie, polițist, SUA, 1994
22,00 Știrile Protv
(●) 22,30 Familia Bundy - s.
22,55 .Ro
23,00 Provest cu Bogdan Chiriac
0,00 Profiler - s.
1,00 Știrile Pro TV
(●) 1,15 Zonă moartă - horror, SUA, 1983

TV ACASĂ
7,45 Din viață - de R. Săraru - rel.
8,15 Povești adevărate - rel.
9,00 Maria Belen - s., rel.
10,15 Vei fi a mea Paloma! - s. rel.
(●) 11,15 De 3 x femeie - rel.
12,15 Dragoste și putere - s. rel.
12,45 Salomé - s. rel.
13,40 Micuțele doamne - s.
15,00 Dreptul la viață - s.
15,50 Căsuța poveștilor
16,00 Fiorella - s.
17,30 Taina din adâncuri - s.
18,30 Maria Belen - s.
19,30 Povestiri adevărate
* Vremea de acasă
20,00 Vei fi a mea, Paloma! - s.
* Vremea de acasă
(●) 21,00 De 3 x femeie
22,00 Salomé - s.
22,55 Dragoste și putere - s.
23,25 Povești adevărate - rel.
* Vremea de acasă
0,00 Fiorella - s. rel.
1,30 Sânge din sângele meu - s.
(●) 2,15 De 3 x femeie - rel.

HBO
8,00 Vacanță în Jamaica - dragoste, SUA, 1998
10,05 Dick Tracy - acțiune, SUA, 1990
12,00 Las' pe Beaver! - comedie, SUA, 1997
13,30 Un mascul extraterestru - comedie, SUA, 2000
15,15 Dosarele Y - s.
15,45 Marele Lebowski - comedie, SUA, 1998
17,45 Viața și epoca lui Reinaldo - biografic, SUA, 2000
20,00 Al șaselea simț - dramă, SUA, 1999
21,50 Apocalipsa - horror, SUA, 1999
23,55 Stigmata - horror, SUA, 1999
1,35 Cinema, cinema, cinema

PRIMA TV
7,00 Luna sălbatică - s., rel.
8,00 Zid
12,55 Clip Art
13,00 Cronica cârcotașilor - rel.
14,00 Desene animate
14,30 Exploziv - rel.
15,00 Motor - rel.
15,30 Patrula aeriană - s.
16,30 Luna sălbatică - s.
17,30 M.A.S.H. - s.
18,00 Focus
19,00 Camera de râs
19,30 Real TV
20,00 Reuniunea de clasă. Cu Andreea Raicu
22,00 În fața presei - cu D. Tinu și C. Nistorescu
23,00 Focus Plus
23,30 M.A.S.H. - s. rel.
0,00 Patrula aeriană - s. rel.
0,55 Clip Art - rel.
1,00 Camera de râs - rel.
1,30 Focus Plus - rel.

TELE 7 ABC
7,35 Știri
7,50 Videoclipuri
11,00 Tentații - rel.
12,00 Documentar - rel.
13,00 Videoclipuri
15,00 Reconstituirea - f. rel.
16,30 Documentar
17,00 As show - rel.
18,00 Jurnal european - doc.
18,30 Telejurnal
19,00 Germania astăzi - doc.
19,30 Concert simfonic
20,30 Horea - istoric, România, 1984
22,45 Loto. Joker. Pariul Trio
23,00 Jurnal european - doc. - rel.
23,30 Știri. Sinteza zilei
23,45 Videoclipuri

ANTENA 1 – TV ARAD
7,00 Observator
* Sport
8,00 Cafeaua cu sare
9,00 Știri TVA - rel.
9,30 Emisiune în limba bulgară - rel.
10,00 Soledad - s. rel.
11,00 Te voi iubi mereu - s.
13,00 Știrile amiezii
13,15 Detectivii Hart - s.
14,00 Gong Show - rel.
16,00 Pactul de stabilitate
16,30 Publicitate, Promo
16,45 Știri TVA
17,15 Soledad - s.
19,00 Observator
* Sport
* Meteo
(●) 20,00 Iarna bobocilor - comedie, România, 1977
21,57 Publicitate, Promo
22,00 Observator
22,15 Știri TVA
22,30 Marius Tucă Show
(●) 23,30 Hexed - comedie, SUA, 1993
1,30 Observator - rel.
2,30 Zile din viața noastră - s.

TV INTERSAT
8,30 Cafeaua de dimineață
9,30 Desene animate
10,00 Videoclipuri
10,15 Preciosa - s.
11,00 Știrile RCS 1 - rel.
11,45 O oră cu Dani Dascălu
12,45 Videoclipuri
13,00 Animalele fraților Kratts - doc.
13,30 Radical Power - doc.
14,00 Știrile RCS 2 - rel.
14,35 Hit squad - comedie
15,00 Preciosa - s.
15,45 Videoclipuri
16,00 Emisiune în limba maghiară
17,00 Sporturi safari - doc.
17,30 Ecoul străzii
18,00 Frumusețe și stil
18,15 Știrile RCS 1
19,00 Joia populară
20,00 Adrenalina
21,00 Provocările naturii - doc.
21,30 Tradiții și folclor
22,00 Știrile RCS 2
22,35 În numele fiicei mele - film
(■) 24,00 Erotica

Redacția Adevărul nu își asumă răspunderea pentru modificările ulterioare intervenite în programele Radio - TV

Consiliul de Coordonare Județean al Democraților

SORIN FRUNZĂVERDE VA EVALUA ACTIVITATEA LIDERILOR PD ARAD

Consiliul de Coordonare Județean al Partidului Democrat, filiala Arad, care se va desfășura mâine, în sala 70 a Consiliului Județean, are o importanță deosebită pentru activitatea ulterioară a filialei.

Pe ordinea de zi a ședinței sunt înscrise câteva puncte destul de interesante, în sensul că va fi adoptată, prin vot, strategia de viitor a organizației, iar consilierul județean Adrian Nițu își va relua, după toate probabilitățile, scaunul de vicepreședinte deținut până în 2001, atunci când a refuzat să mai candideze fiindcă era implicat într-un proces penal. ***„Pentru că domnul Adrian Nițu a fost găsit nevinovat în urma anchetei, așa cum bine știam și noi de la început că se va dovedi, acesta va reveni în cadrul conducerii organizației noastre, ca vicepreședinte”,*** a declarat, pentru „Adevărul”, Gheorghe Seculici, președintele PD Arad. Dealtfel, dacă e să ne amintim, imediat după alegerile care au avut loc anul trecut, președintele partidului, Traian Băsescu, prezent la Arad, declara că Adrian Nițu va reveni în viitorul apropiat acolo unde îi este locul în structurile filialei.

În cadrul lucrărilor Consiliului de Coordonare Județean, președintele și vicepreședinții organizației își vor prezenta raportul de activitate în fața conducerii centrale, din partea acesteia fiind prezent Sorin Frunzăverde, membru al Biroului Permanent Național.

Înainte de desfășurarea acestei ședințe, vicepreședintele democrat Gheorghe Falcă îl va înlocui pe Gheorghe Seculici la întâlnirea zonală a președinților partidului, care va avea loc astăzi la Reșița, în prezența secretarului regional Dorel Borza.

ALIN OLTEANU

În cazul în care se va vota creșterea taxelor și impozitelor locale

ȚĂRĂNIȘTII PROMIT PICHETAREA SEDIILOR PSD ȘI UDMR

Tânăra echipă de conducere a PNȚCD Arad, în frunte cu Claudiu Cristea, (președinte), l-a atacat din nou foarte dur pe primarul Dorel Popa, în conferința de presă săptămânală acuzându-l pe acesta din urmă de conducere precară a municipiului nostru. În opinia țăraniștilor, situația financiară a Aradului, după doi ani de administrație Dorel Popa - PSD, este dezastruoasă din mai multe motive: ***„1. Cheltuieli de personal nejustificate prin majorarea excesivă a numărului angajaților din administrație; 2. Necesitatea unor resurse suplimentare pentru achitarea ratelor la împrumutul ce urmează a fi contractat; 3. Eșalonări și scutiri de plăți la bugetul local în valoare de miliarde de lei ale clientelei politice a PSD; 4. Slaba organizare a colectării impozitelor și taxelor de la marii datornici; 5. Lipsa unei strategii strcuturate pe priorități pentru o gestionare eficientă a banului public”.***

Concret, Marcel Chișcan, consilier local ales pe listele PNȚCD, a arătat, dând ca exemplu cuponul de pensie al tatălui său că, în timp ce venitul - exprimat în dolari - unui pensionar a cunoscut în doi ani o scădere cu 5 %, impozitele pentru teren au crescut cu 102 procente.

Cetățenii, chemați la ședințele CLM

Liderul PNȚCD Arad, Claudiu Cristea a ținut să arate că partidul pe care-l reprezintă are soluții, oferind câteva dintre acestea: reducerea personalului din administrație, renunțarea la împrumut, stoparea acordării de eșalonări și reorganizarea modului de colectare a taxelor și impozitelor. Liderul țărănist a lansat o chemare a arădenilor la acțiune civică, prin strângerea de semnături împotriva creșterii taxelor (un punct de colectare a semnăturilor a fost deschis chiar ieri, în fața sediului PNȚCD). De asemenea, arădenii au fost chemați să participe și la ședințele CLM pentru a constata la fața locului ce fac aceia pe care i-au votat!

Sediile PSD și UDMR vor fi pichetate

Pentru a împiedica Primăria Arad să majoreze taxele, țăraniștii își propun să picheteze sediile PSD și UDMR, partidele care au semnat protocolul de susținere reciprocă, dar nu este exclus ca și alte formațiuni să aibă parte de „hăiduieli” în cazul în care vor vota alături de Dorel Popa.

ALIN OLTEANU

În procesul cu Prefectura

DEMOCRAȚII AU CONVINS INSTANȚA DE JUDECATĂ CĂ DEȚIN LEGAL SEDIUL DIN PALATUL CENAD

Procesul dintre Prefectura Arad și Organizația Județană a Partidului Democrat s-a încheiat la sfârșitul lunii trecute, însă acest amănunt a scăpat, până acum, observației opiniei publice. Până la urmă, democrații au reușit să convingă instanța de judecată că au dreptate, astfel că au reușit să obțină decizia de a-și păstra sediul aflat în Palatul Cenad, sediu în care se găsesc și acum.

Gheorghe Seculici, președintele PD Arad, explicând decizia instanței, ne-a declarat următoarele: ***„Am avut câștig de cauză, fiindu-ne recunoscut, de către instanța de judecată, contractul de închiriere pe care-l avem. Așa încât, până în 2004 vom locui în același sediu ca și până acum”.***

Mai trebuie adăugat că și Prefectura mai are procese pe rol și cu alte persoane juridice care dețin spații în Palatul Cenad.

A. OLTEANU

PSM și-a ales conducerea pe municipiu

Ieri, la sediul PSM Arad s-a desfășurat Conferința Municipală a acestei organizații. Singurul candidat la funcția de președinte fiind Tudor Gabor, nu s-a pus problema unor jocuri de culise sau a unor surprize de genul autopropunerilor, care s-ar fi putut face, conform statutului, chiar în cursul alegerilor. Drept urmare, Tudor Gabor a fost ales în unanimitate. Vicepreședinți au fost aleși Barbu Ghițan și Irina Roxin. Din Biroul Executiv Municipal mai fac parte Cheț Octavian și Tomșa Andronic.

DANIEL ALBU

Șase noi cluburi umaniste în Arad

În ultimele săptămâni - ne-a declarat purtătorul de cuvânt Emil Șimăndan - conducerea organizației municipale a Partidului Umanist din România (social liberal) și-a intensificat acțiunea de atragere a noi membri în familia umaniștilor arădeni. Președintele organizației municipale, Sorin Neamțu ne-a declarat că a fost confirmat un număr de 54 de noi membri, constituiți în șase cluburi. Majoritatea noilor membri confirmați sunt persoane tinere, sub 35 de ani, dar și o serie de întreprinzători particulari și liber profesioniști.

D. ALBU

Un „cui al lui Pepelea”

BIROUL PARLAMENTAR AL DEPUTATULUI DAN IONESCU

După cum ne-a promis, astăzi deputatul PSD Dan Ionescu va lămuri definitiv problema biroului parlamentar propriu, devenit obiect al unei aprige dispute cu PPdR. După cum am mai scris, Ioan Gabor și Achim Alexa, lideri ai PPdR, ne-au demonstrat cu acte în regulă că sediul le aparține și sunt cu plata chiriei la zi. D-l deputat Dan Ionescu a investit masiv în renovarea biroului său parlamentar, fără să știe că PPdR are acte doveditoare. Dan Ionescu se bazează pe hotărârea CLM, care i-a atribuit spațiul imediat după alegeri, când încă era deputat PD. **„Sediul a fost atribuit deputatului Dan Ionescu, nu partidului. Aceasta este legea și trebuie respectată. Voi prezenta actele doveditoare”,** ne-a declarat deputatul Dan Ionescu. Rămâne de văzut cine va reuși să dezlege sau să taie acest adevărat „nod gordian”. Probabil că părțile se vor așeza la negocieri după ce în cadrul CLM se va stabili cine „a încurcat borcanele”. O acțiune în instanță ar fi mult prea costisitoare, măcinând nervii și banii părților implicate în conflict. Oricum, un lucru este sigur: deputatul Dan Ionescu nu are nici o vină. Fiind la București, nu știa ce fac, în numele lui, oamenii pe care îi avea la Arad...

SIMION TODOCA
DANIEL ALBU

PSM-UL I-A BĂGAT PE ZIARIȘTI ÎN COMISIE

La conferința de presă de ieri a PSM, Mihai Lelik, președintele organizației județene, a apelat la ajutorul ziariștilor prezenți în privința stabilirii câștigătorilor concursului de caricaturi pe teme politice. Ziariștii au analizat cele 20 de lucrări, - majoritatea provenind de la elevi ai Liceului de Arte Sabin Drăgoi și Palatului Copiilor - și au stabilit ierarhia. Pe primele trei locuri: Pater Alin, elev în clasa a IX-a la Liceul de arte Sabin Drăgoi; Ștefănescu Anemona, elevă în clasa a VII-a tot la Liceul de Arte; Rus Ștefan, student la Universitatea Aurel Vlaicu. Pentru două premii speciale au fost alese lucrările elevilor din clasa a III-a la Liceul de Arte Petrea Andreea Larisa și Tudor Dorian. ● Mihai Lelik a ținut să mulțumească pentru sprijinul acordat de către directoarea Liceului de Artă Sabin Drăgoi, Silvia Demian și de către Emil Cociuba, profesor de desen la același liceu.

Câștigătorii vor fi premiați săptămâna viitoare, în cadru festiv. ● Mihai Lelik ne-a mai informat că în prima decadă a lunii septembrie va avea loc la Arad întâlnirea zonală a organizațiilor județene PSM din partea de Vest a țării. ● Sâmbătă, la București, delegația arădeană a PSM își va susține poziția la Plenara lărgită a Comitetului Național al PSM. **„Vom insista pe necesitatea clarificării mesajului PSM, pe respectarea doctrinei”,** a spus Lelik.

SIMION TODOCA

Deși PSD se scrie cu alb pe albastru și invers

DIALOGUL DINTRE PREFECT ȘI PRIMARI VA AVEA LOC PE FOND PORTOCALIU

Conform unor informații din interiorul Prefecturii arădene, mai-marele acestei instituții, Dan Ungureanu, le-ar fi sugerat (dar știți cum e când spune șeful!) tuturor primarilor din localitățile județului să încerce să-și facă abonamente - la celulare - pentru o anumită rețea de telefonie, la care și el însuși este conectat.

Deși nu vom publica numele rețelei preferate de către prefectul Ungureanu, pentru a nu face publicitate mascată, vom spune totuși că, în cazul în care primarii vor da curs solicitării șefului lor, atunci toate discuțiile purtate vor fi pe un fond portocaliu.

Cu prefectul Ungureanu, întrebat de noi dacă poate confirma această informație, am avut un dialog în cadrul căruia dânsul a ținut să fie foarte acid - de parcă nu i-am fi solicitat un răspuns în numele opiniei publice - și am primit următorul răspuns: ***„Și care-i problema?... Întrebați-i ce părere au pe primarii care v-au oferit informația...”.***

Trebuie să mai spunem că informația de mai sus n-are nici un iz politic, mai ales că PSD se scrie pe albastru, fără nici o picătură de portocaliu.

ALIN OLTEANU

POȘTA PAGINII POLITICE

Domnule Sinaci,

Deși nu știu dacă sunteți sau nu membru al vreunui partid, văd în Dvs. un spirit drept și combativ, fără teama de a fi acuzat de atitudine antimaghiară. Am remarcat, de curând, articolul cu privire la protocolul local PSD-UDMR și am putut afla pretențiile reprezentanților UDMR asupra unor posturi-cheie din administrația locală, fără nici o legătură cu criteriile de competență.

Eu sunt cadru didactic și nu mă pricep prea mult la politică, dar din cauza acesteia mi-a fost afectată activitatea profesională iar situația nu este clară nici acum. Mă refer la problema liceului **„Csiky Gergely“**, care a rămas singur în clădire după ce a scos pe nedrept liceul **„Henri Coandă“**. Poziția autorităților locale și chiar a presei locale față de situația liceului românesc a fost una palidă din dorința de a nu se crea „tensiuni interetnice“. Dar ce ați spune dacă și actuala clădire în care funcționează liceul „Henri Coandă“, în clădirea Școlii generale nr. 1 ar fi revendicat în baza protocolului amintit? Noi ce vom face?

Nu pot să nu remarc faptul că spre deosebire de presa locală, această situație a atras mai mult atenția presei centrale. Vă trimit și Dvs. o copie a unui articol care a fost publicat în ziarul **„Ultima oră“** din data de 28.04.2002 ca să vedeți cel fel de om a reușit să ne scoată din clădire și a avut câștig de cauză într-o luptă în care am fost noi „contra tuturor“, deoarece am fost trădați de oameni de la care nu ne-am fi așteptat la acest lucru.

Nu am semnat scrisoarea cu numele meu real deoarece, fiind cadru didactic, mă pot aștepta la represalii din partea inspectorului școlar general adjunct Matekovits Mihai, dar nutresc speranța că această sesizare o veți lua în considerare și veți detalia ce ne poate aduce nepăsarea ori pripeala cum a fost nu doar cea de la Târgu-Mureș. Dvs. ce credeți?

Vă doresc multe reușite în tot ce faceți!

Domnule (doamnă?!) profesor,

Vă mulțumesc pentru cuvintele adresate. Nu sunt membru de partid, ci doar jurnalist. Protocolul PSD-UDMR la care faceți referire reprezintă o înțelegere politică, la fel ca cele practicate și în alte țări occidentale și, nu în ultimul rând, la fel ca înțelegerea făcută de către foștii guvernanți cu UDMR-ul. Ca în cazul oricărei înțelegeri, fiecare parte vine la negocieri cu pretenții exagerate. Apoi, urmează compromisul și semnarea documentului...

Dumneavoastră afirmați că PSD Arad a făcut prea mari concesii UDMR-ului. Tot ce se poate, dar nu trebuie să scăpăm din vedere și faptul că acest Protocol s-a semnat în momentul în care România bate la porțile UE și NATO.

În legătură cu situația liceelor **„Csiky Gergely“** și **„Henri Coandă“**, ziarul nostru a scris destul de mult la momentul respectiv, la fel ca și în cazul reamplasării monumentului Ungariei milenare. Am scris fără patimă și fără prejudecăți, la fel cum ne scrieți și d-voastră. Însă, decizia aparține liderilor politici și nicidecum ziariștilor. Până la proba contrarie, aș spune să le dăm credit politicienilor momentului. Apoi, vom reveni...

DORU SINACI

Relația cu mass-media va fi asigurată de Biroul de Presă

CJA NU VA MAI AVEA PURTĂTOR DE CUVÂNT

Așa cum vă anunțam în unul din numerele trecute ale ziarului nostru, Cornel Haristiade, șeful de cabinet al președintelui Consiliului Județean, totodată purtător de cuvânt al CJA, a părăsit această instituție, în urmă cu câteva zile. În locul purtătorului de cuvânt, Cornel Haristiade, nu a fost angajată o altă persoană, conducerea CJA alegând un alt mod de a colabora cu presa. **„Noi ne-am adaptat Legii 544/2001 privind liberul acces la informațiile de interes public și am înființat două birouri. Un compartiment de informare și relații publice, unde va intra și activitatea de soluționare a petițiilor, și un birou de relații cu presa“**, ne-a declarat directorul Direcției Juridice și Administrative a CJA, Adrian Zăhoi, direcție din care va face parte și acest birou.

Pentru că numărul de angajați ai Consiliului Județean este limitat prin lege, la acest birou a fost transferat personal de la alte servicii ale CJA.

Astfel de birouri pentru relația cu presa va trebui să înființeze atât Prefectura, cât și Primăria și instituțiile descentralizate.

COSMIN MIHUȚA

Pentru evitarea crizei,

CONDUCEREA GARDIENILOR PUBLICI AR PUTEA SĂ CADĂ LA PACE CU SINDICALIȘTII

Există o mare probabilitate ca mâine, conducerea Corpului Gardienilor Publici (C.G.P.) să ajungă la un numitor comun cu sindicaliștii nemulțumiți de salarii. Potrivit liderului C.N.S.L.R. „Frăția“ - Lucian Lagsaghi s-a găsit o soluție pentru primirea sporurilor aferente și a majorărilor salariale. Așa cum sugera prefectul Dan Ungureanu la ultima ședință a Comisiei de dialog social, gardienii vor mări tarifele percepute firmelor cu care lucrează. Cu toate acestea deocamdată nu se va trece la disponibilizări, deși Ungureanu a afirmat că sunt destui incompetenți care nu au ce căuta în rândurile C.G.A. „Mulți dintre gardieni sunt incapabili, pe o mână cu alții, sau nu vor să învețe. Nu e normal ca toate firmele de pază să crească tarifele iar gardienii să lucreze la același preț. Și totuși nu se descurcă, chiar dacă au cele mai mici tarife... De aici se pot trage multe concluzii...“ afirma Ungureanu. Până la urmă, situația s-a rezolvat chiar dacă a fost propusă varianta ca instituțiile publice să fie păzite de jandarmi. Rămâne de văzut dacă reconcilierea sindicat - conducerea C.G.P. se va face mâine și oficial sau va reîncepe „războiul“. Pentru că sunt zvonuri care alimentează și cea de-a doua variantă.

OLIMPIU BULZAN

ANL A PUS PIATRA DE TEMELIE A PRIMELOR IMOBILE

De curând, în zona III din cartierul Micălaca, în apropierea buclei unde întorc tramvaiele 17 și 18, Agenția Națională pentru Locuințe (ANL) a început prima investiție. Se lucrează deja la excavarea terenului unde se vor ridica trei blocuri, a câte patru etaje. Celè 48 de apartamente cu una și două camere vor avea statut de locuințe sociale și vor fi închiriate de serviciul de resort al administrației locale tinerilor căsătoriți. Utilitățile vor fi realizate de Primăria Arad, iar termenul de finalizare a blocurilor este preconizat pentru primul semestru al anului viitor.

Referindu-se la criteriile pe care tinerii trebuie să le îndeplinească pentru a fi chiriași în respectivele imobile, primarul Dorel Popa precizează că acestea vor fi stabilite înainte de recepția lucrării.

T. M.

Foto: **V. MUSCA**

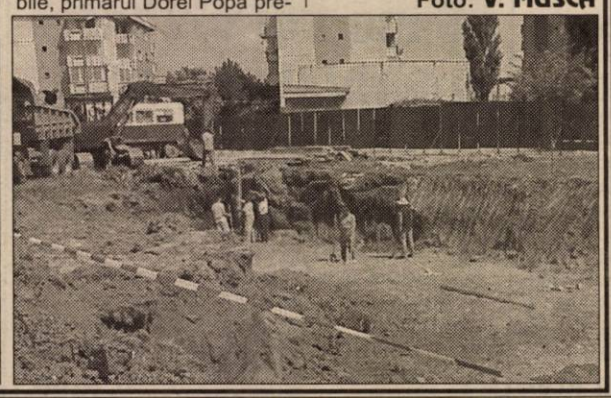

Accente

DINCOLO DE „CAZUL FLUIERAȘ“

Cu ironie, cu cinism, mai în glumă sau mai serios se spune că legile sunt făcute pentru a fi încălcate. Din păcate așa este. Unii le încalcă de șmecheri, bazându-se pe acoperirea celor ce țin legea în mână, dar n-o aplică. Sau o aplică doar din când în când, preferențial și interesat. Alții încalcă legea pentru că Ei sunt Puterea zilei și nimeni n-are ce le face. S-ar numi abuz o asemenea atitudine, abuz de funcție, abuz de poziție, chiar dacă forțăm termenii și dicționarul juridic.

Abuz mi se pare a fi și ceea ce se petrece în cazul lui Avram Fluieraș, director general la Direcția agricolă Arad. Cum am mai spus, nu-l cunosc pe Avram Fluieraș, iar cazul dumisale nu mă interesează decât în măsura în care se aduce atingere unor principii și legi. În cazul de față, Legii funcționarului public. Omul acesta, respectiv acest funcționar public, a fost destituit ilegal, și-a recâștigat funcția prin hotărâre a Curții Supreme de Justiție, a fost reinstalat, iar după o lună s-au pornit din nou mașinațiunile de destituire a sa. Legea? Nu există bariere, nici teamă, nici onoare când e vorba de ambiții, de interese ori de obligații clientelare. Sigur, s-ar putea foarte bine ca Avram Fluieraș să nu fie omul potrivit în această funcție, să fie slab pregătit, depășit de probleme. Legea prevede așa ceva, funcționarul public fiind evaluat anual. Ce ne facem însă că lui i s-a trimis un control de evaluare după o lună de la reinstalare. După o lună de iarnă, în care nu se mișcă prea multe în agricultură. Trebuie să răspundă A. Fluieraș pentru ceea ce n-a răspuns Ioan Țărău vreme de un an? Așa se pare.

Apoi, trebuie să ne intereseze „cazul Fluieraș“ din cauză că el este parte a unei proceduri de încălcare a Legii funcționarului public. El, cazul, ilustrează cum se nesocotește legea și cum abuzul se poate generaliza, îi poate lovi și pe ceilalți directori de instituții descentralizate. Cu atât mai mult cu cât sunt deja vizați câțiva inși și câteva instituții. Deci, „cazul Fluieraș“ interesează și îngrijorează în măsura în care el devine un abuz repetabil, multiplicat, generalizat. Despre asta e vorba, nu de partizanatul față de o persoană, ci de partizanatul cu legea și principiile.

La baza acestor ciocniri, pe marginile legii și dincolo de ele, stă însă un lucru extrem de simplu, de pământesc, din cauza căruia se nasc toate: cum sunt promovați oamenii? pe ce criterii? cine în promovează? Aici e cheia problemei. Și tot aici este neseriozitatea.

TRISTAN MIHUȚA

De ieri.

O NOUĂ CONDUCERE LA FABRICA DE TUTUN ARAD

În cadrul programului de restructurare a Societății Naționale „Tutunul Românesc“ S.A., București și hotărât să schimbe și conducerea fabricii arădene de fermentație a tutunului. De ieri, la cârma F.F.T. Arad a fost numită **MARIANA COBASCHI**, care a venit tocmai de la fabrica de tutun din Carei, unde a deținut funcția de șef producție.

Dr. ing. **MONICA ZDREMȚAN**, fosta directoare s-a trecut pe lista de disponibilizări, alături de încă 30 de angajați ai fabricii arădene, care are în subordine mai multe fabrici de profil din zona de vest a țării. Dintre cei 30, care urmează a fi dispobibilizați nu mai puțin de 19 sunt arădeni.

La nivel de țară, restructurarea S.N.T.R. prevede 900 de disponibilizări.

FLORIN TRUȚ

„PARFUM” DE MOTORINĂ

● Vecinii Agromec-ului Sântana - deranjați de mirosul benzinei și motorinei depozitate ● Primăria a intervenit pentru rezolvarea situației

Mai mulți locuitori de pe străzile Primăverii, Horia și Banatului din Sântana ne-au adus la cunoștință, în urmă cu puțin timp, o situație care se menține de mai multe luni. „În curtea Agromec se depozitează combustibil lichid (benzină, motorină, gazolină). Produsul se scurge în continuu, producând vapori toxici, care pun în pericol viața oamenilor, animalelor și a plantelor. Recipientele sunt depozitate la suprafață, la aproximativ 40 de metri de locuințe. Din această cauză suntem îngrijorați de pericolul unui incendiu, care ar avea efecte dezastruoase“, se arată într-o scrisoare primită la redacție, semnată de aproape 30 de persoane. Oamenii au sesizat și Primăria Sântana și Inspectoratul pentru Protecția Mediului Arad.

DEPOZIT ÎNCHIRIAT

Agromec Sântana a închiriat depozitul de combustibili unei firme private. „Noi nu mai folosim depozitul de peste zece ani. După revoluție ne-am redus mult activitatea și n-am mai avut nevoie de el. În urmă cu șapte - opt luni l-am închiriat, ca să obținem niște bani“, spune Angelica Plesa, director economic al S.C. Agromec Sântana S.A.

La puțin timp de la sesizările făcute de vecini, Agromec a reziliat contractul cu firma ce închiriase depozitul de combustibil. Pe moment, problema oamenilor ce-și au gospodăriile în apropierea cisternelor e rezolvată. „Dacă o altă firmă va fi interesată să folosească depozitul, vom stipula în contract să nu depoziteze benzină, care miroase, ci doar combustibil ce nu miroase“, adaugă doamna Plesa.

PROBLEMA REZOLVATĂ

Sesizată, Primăria Sântana a discutat cu patronul firmei. „I-am spus ca în termen de trei zile să evacueze tot produsul depozitat și să spele bazinele, ca să nu rămână vapori. S-au conformat. Noi i-am înștiințat pe cetățeni că problema s-a rezolvat. Am înțeles de la oameni că nu se mai simte mirosul“, spune primarul Ioan Ilica. „Într-adevăr, de câteva zile nu mai miroase. Dar înainte de-abia puteam sta la stradă. Avem și oameni bolnavi care nu suportă mirosul. Acuma-i bine, da' până când nu știm“, spune și Catița Cătană, o bătrână ce locuiește pe strada Primăverii.

Cisternele care emană insuportabilul „parfum” de motorină...

Inginerul Lucian Popa, de la Inspectoratul pentru Protecția Mediului, spune că, pe viitor, firma care intenționează să folosească depozitul va trebui să schimbe rezervoarele, fiindcă cele de acum sunt, oarecum, depășite.

GERLINDE KNAP

Foto: **ONORIU FELEA**

Lecția de Internet

ACADEMIA CISCO, LA A TREIA SERIE

În această lună, ACADEMIA CISCO din Arad, va demara a treia serie de cursuri destinate celor care vor să lucreze în domeniul rețelelor de calculatoare. Ing. Doru Coroban, cadru didactic la Universitatea „Aurel Vlaicu“ (UAV) din Arad, coordonatorul ACADEMIEI CISCO, spune că pentru această serie încă se mai pot face înscrieri.

În prezent, la UAV se află în derulare cursurile CISCO a două clase.

„Până acum pot să vă spun că sunt foarte mulțumit de seriozitatea și performanțele obținute de cursanți. Astfel, la examene care se dau pe parcurs multe persoane au luat calificative de sută la sută“ mărturisește D. Coroban.

Cursurile ACADEMIEI CISCO pot fi frecventate de către orice persoană care are 16 ani și cunoaște limba engleză.

C.T.

PROTEST

În dorința de a încheia acțiunea de strângere a semnăturilor de protest împotriva amplasării monumentului Ungariei milenare, Partidul România Mare invită cetățenii Aradului, la sediul din B-dul Revoluției Nr. 50 și la Organizația „Vatra Românească“ din B-dul Revoluției Nr. 55, zilnic între orele 10-14.

Totodată face apel la partidele politice din orașul nostru, care împărtășesc această idee, să li se alăture în strângerea acestor semnături.

PARTIDUL ROMÂNIA MARE
Filiala Arad

ASISTENȚII SOCIALI - INSTRUIȚI DE ENGLEZI

Conducerea Direcției Generale a Muncii și Solidarității Sociale (DGMSS) Arad a înmânat, ieri, în fața reprezentanților presei, diplome de absolvire a unui curs formare în asistență socială, unui număr de 19 cursanți.

Cei 19 absolvenți provin din cadrul direcției de asistență socială a D.G.M.S.S. și din cadrul câtorva consilii locale. Ei au fost instruiți pe patru module: îmbunătățirea serviciilor pentru beneficiari, standarde și calitate, managementul proiectelor și servicii sociale.

„Aceste cursuri sunt organizate sub egida **Ministerului Muncii cu sprijinul Departamentului de Dezvoltare Internațională a Guvernului Marii Britanii și Birks Sinclair&Associates Ltd. În perioada următoare vom organiza pe zone, în colaborare cu primăriile, alte cursuri de acest gen în Chișineu Criș, Sebiș, Ineu, Lipova și Gurahonț. Prin aceste instruiri dorim îmbunătățirea activității asistenților sociali, care nu au studii de specialitate.**“ a declarat Victor Neamțiu, directorul DGMSS Arad.

S. AMBRUȘ

Proiectul „CHARLIE BRAVO" are aripile frânte

AERODROM LA HORIA ? „CÂND OR ZBURA VACILE", SPUN SĂTENII

Un proiect aflat încă în fașă a făcut și face mare vâlvă în localitatea Horia. De teamă că-și vor pierde o parte din pășunea comunală în favoarea unei asociații non-profit din Arad, localnicii au început să facă fel și fel de reclamații peste tot pe unde au crezut ei că pot influența stoparea luării unei decizii în acest sens. La Primăria Vladimirescu, de care aparține satul Horia, la Prefectură, Consiliul Județean, Protecția Mediului și toată mass-media. Și n-au de gând să se oprească aici...

PROIECTUL CARE A STÂRNIT SĂTENII

Totul a pornit de la un proiect de hotărâre cuprins la punctul 7 al Ordinii de zi planificată a fi discutată și supusă aprobării la ședința de Consiliu local al Primăriei Vladimirescu din data de 30 aprilie a.c.: „**Proiect de hotărâre privind darea în administrare a suprafeței de 1000 m.p. teren proprietate privată a comunei situat în extravilan Horia, în favoarea AERO-CLUB CHARLIE BRAVO ARAD, pe perioadă determinată**". Punct de care au aflat cu câteva zile înainte de ședința ce urma să aibă loc la sfârșitul lunii trecute sătenii din Horia. Ad-hoc s-a constituit un comitet de acțiune împotriva proiectului, coordonat de **Stela Șutea**, de la nr. 410. Femeia a preluat inițiativa și împreună cu alți localnici a început să umble din casă în casă, pentru a aduna semnături împotriva proiectului.

Delegația sătenilor din Horia la redacția ziarului „Adevărul".

„NE ESTE RĂPITĂ LINIȘTEA"

După kilometri întregi de colindat, timp în care a adunat sute de semnături, sesizarea oamenilor a ajuns și la redacția noastră: „Pe această suprafață din pășune este programat a se amenaja un aerodrom, la câțiva metri de locuințele sătenilor, călcându-se samavolnic, adică după bunul plac al unora care nesocotesc și încalcă voința și drepturile locuitorilor acestui sat, precum și legile în vigoare. Au fost în ziua de 16 aprilie 2002 câteva deltaplane, făcând un zgomot asurzitor, timp de câteva ore, atât pentru oameni, cât și pentru animale... Au survolat la circa 2 metri de coama caselor!?(...) Ne este răpită liniștea, în favoarea distracției celor bogați? Vă rugăm, în numele dreptății și a puterii binelui, ajutați-ne și ne faceți dreptate. Trimiteți-i să-și facă, chiar aeroport, acolo unde a fost cultivat canabis pe o suprafață destul de mare și să ne lase pe noi cei amărâți în pace", se arată în petiția celor din Horia, la care au aderat aproape toți locuitorii satului.

PRIMARUL IESE LA RAMPĂ

Vâlva făcută de așa-zisul „aerodrom" ce urma a fi construit la Horia l-a determinat pe **Ioan Pantoș**, primarul comunei Vladimirescu să iasă la rampă, pe un post local de televiziune. A făcut-o însă după retragerea celebrului „punct 7" de pe ordinea de zi a ședinței de consiliu care s-a desfășurat în 30 aprilie. Pe micul ecran, Pantoș a explicat, în câteva vorbe, rațiunea proiectului cu pricina și motivele pentru care a fost retras de pe ordinea de zi: lipsa unor autorizații și documente pe care nu le-au prezentat membrii Clubului Charlie Bravo, solicitanții parcelei de la Horia. Pe același post a apărut și un reprezentant al clubului menționat, care, cu toate că a încercat să-i liniștească pe localnici, mai mult i-a întărâtat! Însoțită de o serioasă delegație din sat, doamna Stela ne-a înmânat la 6 mai...

... ÎNCĂ UN PROTEST!

Memoriul reprezentanților sătenilor s-a dorit a fi o „completare" la primul, pentru „a combate afirmațiile neadevărate ale lui Pantoș Ioan" pe postul de televiziune. „La mijloc sunt interese: Pantoș și Pugna. Și după cum a spus Bălcescu, poporul formează națiunea, nu tagma jefuitorilor. Faceți-ne dreptate", solicită oamenii în noua lor petiție. În continuare, sunt „combătute" și spusele reprezentantului Aeroclubului Charlie Bravo: „În ziua când au efectuat zboruri la Horia, nici găinile n-au mai rămas în curte, dar cum animalele pe izlaz. Aparatele de radio și televiziune n-au mai funcționat (...). Un aerodrom, un aeroport, nu se face lângă casele oamenilor, care aproape toate sunt făcute din văiugă, ci la cel puțin 10 km distanță."

DOCUMENTARE PE „AEROPORTUL INTERNAȚIONAL"!

Documentarea noastră la Horia a scos la marginea satului o mulțime de săteni pe „aeroportul internațional", cum a fost numită pășunea de lângă șoseaua după celebra „evadare" din țară a grupului de români cu un avion utilitar AN 2, în anii '80. Fără excepție, toți și-au exprimat dezacordul față de proiectul Primăriei. „Nu suntem de acord să se cedeze nici un metru pătrat de pășune. De când e satul, aici a fost pășune. Cum să fim de acord cu așa ceva? Unde să pască cele 150 de vaci ale oamenilor? Primarul să-i pună pe cei șase consilieri din Horia să facă treburi serioase pentru satul nostru, iar aeroclubul să-și cumpere pământ, dar nu la noi", spune **Gheorghe Olteanu**, președintele Comisiei Pastorale Horia. „De ce se luptă primarul să facă aerodrom la Horia? Mai sunt și alte sate. Cred că-i pică ceva, că nu ține cu satul, ci cu patronul (!). Noi l-am votat și pe el și pe consilierii din Horia care țin cu primarul. Ei nu știu că-s plătiți din banii noștri?", întreabă, retoric **Vesa Antița**, de la nr. 477. **Roman Mocan** de la nr. 407, locuiește chiar la marginea pășunii cu pricina: „Unde vor să amenajeze aerodromul, lângă casele noastre? Toate sunt case bătrâne, din văiugă, pot să se prăbușească din cauza trepidațiilor", și-a exprimat temerea Mocan.

Proiectul „aerodromului" a scos sătenii în stradă.

Profitând de prezența noastră, oamenii au început să-și spună și alte păsuri legate de conducerea comunei: „Să ne facă Primărie la Horia și post de poliție, nu aerodrom! N-au făcut mai nimic din ce ne-au promis la alegeri. Să ne bage gazul", spunea **Maria Bășcărău**, de la nr. 24. **Dorel Șerb** locuiește la nr. 419 și susține că în ziua când au zburat cei de la aeroclub l-a chemat primarul să-i spună ce vor să facă: „I-am spus atunci că nu suntem de

„Să-și facă aeroport acolo unde a fost cultivat canabis și să ne lase în pace", spune Stela Șutea, „căpetenia" nemulțumiților.

acord cu un asemenea proiect. Drept pentru care și eu am adunat semnături de la oameni. Toți sunt împotrivă", spune Șerb. Din vorbă în vorbă, spiritele s-au încins și oamenii au început să vorbească deodată, aducând fel și fel de învinuiri celor care „vor să le ciopârțească pășunea". Au mers până într-acolo încât au amenințat că vor cere... alegeri anticipate...

Înainte de a pleca ne-au informat că următoarea ședință de consiliu va avea loc în 28 mai și că până atunci „trebuie făcut ceva"!

„NU VREM SĂ DERANJĂM, CI SĂ SPRIJINIM"

De cealaltă parte, reprezentanții Aeroclubului CHARLIE BRAVO, susțin că nu vor să meargă la Horia cu intenții rele. „Oamenii au făcut fel și fel de reclamații, dar la noi n-au venit. Suntem deschiși oricând la discuții amiabile cu localnicii, privitoare la ce dorim să realizăm. Ne așteptam ca oamenii să se bucure că vom merge acolo, localitatea lor putând fi cunoscută și prin ce dorim să facem noi. În țară sunt mai multe aerocluburi care au aerodrom în vecinătatea localităților și oamenii n-au protestat. Nu vrem altceva decât să avem un punct de întâlnire și de depozitare a aparatelor. Nu întotdeauna când vom fi acolo vom zbura. Și apoi zborul nu e întotdeauna motorizat. Am zbura doar la sfârșit de săptămână, dar nici într-un caz peste sat", spune **Vălean Ilieș**, membru fondator al Aeroclubului Charlie Bravo. În aceeași idee ne-a vorbit și **Mircea Iorga**, alt membru fondator al aeroclubului: „Nu vrem să deranjăm, ci vrem să rămânem în armonie cu sătenii. Vom sprijini activitățile sportive din localitate, vom construi vestiare și dușuri pentru echipa de fotbal. Nu dorim să transformăm această pasiune într-o afacere. Vrem doar să nu dispară acest sport din județ, mai ales că primul aeroclub din țară a fost înființat la Arad."

MAI MULT ZGOMOT FACE UN CAMION!

Potrivit celor spuse de reprezentanții aeroclubului, teama localnicilor de așa-zisul aerodrom nu e întemeiată. În comparație cu alte motoare, cele ale aparatelor de zbor folosite de membrii aeroclubului fac mult mai puțin zgomot. „Mai mult zgomot fac camioanele care circulă prin centrul localității. Motoarele aparatelor de zbor n-au cum să bruieze aparatele electro-casnice, deoarece cel mai mare e comparabil cu un motor auto de Volkswagen. La motodeltaplane motoarele sunt și mai mici, cât un motor de Trabant", spune Iorga. Mai mult, pasionații aerului, nu vor schimba destinația terenului, aceea de pășune. Vor doar să-și amplaseze acolo un hangar, o construcție metalică, în care să-și depoziteze aparatele de zbor: avioanele în greutate de 50-100 de kg (pe care nu le au deocamdată), motodeltaplanele și echipamentul de zbor. „Iarba nu va fi afectată. Mai mult apasă când pășește o vacă decât un avion de-al nostru", a apreciat Iorga. De ce au ales Horia? Pentru că e aproape atât de oraș cât și de dealurile Șiriei, unde-și desfășoară activitatea parapantiștii.

Cei mai nemulțumiți sunt crescătorii de animale.

PRIMARUL PANTOȘ DOVEDEȘTE CĂ N-ARE INTERESE ASCUNSE...

În toată această poveste, ultimul cuvânt ar trebui să-l aibă alegii locali. Dacă proiectul contestat va fi repus pe ordinea de zi. Se pare însă că între timp lucrurile s-au schimbat: „Am propus scoaterea acelui punct de pe ordinea de zi, pentru că așteptam niște documente și avize ce urmau a le repune reprezentanții aeroclubului. Dar, pentru că oamenii nu vor, o să le respectăm dorința și nu-l vom include nici pe ordinea de zi a următoarei ședințe de consiliu. Părerea mea e că acest aeroclub ar fi fost benefic pentru Horia, dar dacă localnicii nu-l vor nu se va face", ne-a declarat **Ioan Pantoș**, primarul comunei Vladimirescu.

Sătenii și-au scos și copiii să protesteze...

FLORIN TRUȚ
Foto: **ONORIU FELEA**
AL. MARIANUȚ

ACTUALIZĂRILE LUI CARAGIALE, BALOANE DE OXIGEN ÎN CAMERA UNUI OM SĂNĂTOS

interviu cu ŞTEFAN CAZIMIR

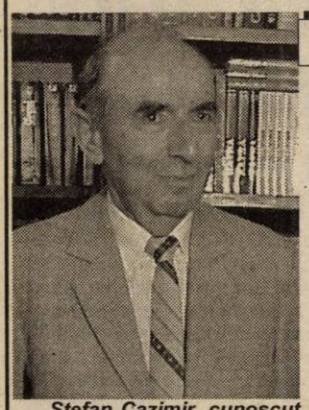

Ştefan Cazimir, cunoscut exeget al operei lui I.L. Caragiale, s-a aflat la sfârşitul săptămânii trecute la Arad, pentru a-şi lansa ultima sa carte, „Caragiale recidivus".

– Care credeţi că sunt clişeele legate de percepţia lui Caragiale de către oamenii obişnuiţi?

– Există unul care a făcut carieră în ultimii 20-30 de ani, cu aproximaţie. Este vorba de o frază din schiţa „Grand Hôtel Victoria Română": „Simt enorm şi văd monstruos". A devenit la fel de supărătoare prin repetare insistentă ca şi sintagma „Eminescu, luceafărul poeziei româneşti". Sunt unii care nu cunosc un vers din Eminescu, dar ştiu să spună această formulă. La fel şi cu „Simt enorm şi văd monstruos", care e transformată în „passe-partout" al operei lui Caragiale. S-ar putea să mai fie şi altele, dar acesta e exemplul care îmi vine primul în minte.

– Ce căi există pentru ca marii clasici, personaje monumentale ale culturii, cum e şi Caragiale, să ajungă în mod autentic mai ales la tânăra generaţie?

– Rolul hotărâtor îl are şcoala şi, mai departe, autoinstruirea de care fiecare devine responsabil. Dacă vrei să primeşti mesajul lor şi să-l fructifici în propriul tău interes, o faci. Dacă nu, nu. Cel păgubit nu va fi nici Eminescu, nici Caragiale, ci acela care se lipseşte de ei.

– Există, totuşi, un mit al marilor clasici, care îi face pe oameni să ţină distanţă. Unii chiar afirmă că pe Eminescu, Dante, Shakespeare nu-i mai citeşte nimeni.

– E un mod de a percepe cultura la care ar fi falimentar să aderăm. Ar însemna că fiecare generaţie ar pleca de la zero. Dacă nu mai sunt actuali marii clasici, înseamnă că nu mai sunt actuale nici operele arhitectonice construite în secolele trecute şi că ar trebui să radem terenul şi să construim zgârie - nori în loc. E un punct de vedere pe care îl consider lipsit de seriozitate.

– Despre montările cu piesele lui Caragiale de după '89, ce părere aveţi?

– Nu s-au produs în privinţa asta mutaţii fundamentale. Cel mai bun exmplu... rău este „O scrisoare pierdută", de la TNB, în regia lui Alexandru Tocilescu. Regizorul a încercat să forţeze uşi deschise, realizând un spectacol care ar trebui, pasă-mi-te, să demonstreze actualitatea lui Caragiale. Ceea ce face regizorul e, de fapt, o actualizare neinspirată şi pe alocuri vulgară. Spectatorul poate pleca într-o stare de confuzie sau chiar cu o concluzie opusă celei către care voia să-l conducă regizorul. Şi anume, că autorul nu e actual, pentru că dacă era, nu ar fi avut nevoie de atâtea actualizări. Caragiale e actual, Caragiale e peren, iar actualizările sunt neinspirate sau inutile. E ca şi cum am aduce baloane de oxigen în camera unui om perfect sănătos.

– Prin ce reuşeşte Caragiale să pătrundă dincolo de graniţele spiritului românesc?

– Reuşeşte prin ceea ce surprinde din eternul uman. Ideea că ar fi un autor închis în marginile specificului românesc este falsă. De altminteri, el însuşi când a editat, în 1893, revista „Moftul român", dându-i titlul acesta, a subînţeles că moftul nu e o dimensiune exclusiv românească. Dacă ar fi fost aşa, titlul ar fi devenit pleonastic.

CĂTĂLINA LATU

Note de spectator

VIEŢILE MĂRUNTE ÎN „NOAPTEA FURTUNOASĂ"

Montarea lui **Ion Mircioagă** cu „O noapte furtunoasă" este, indiscutabil, una curajoasă. Nu prin actualizarea piesei (în general asta atrage după sine eticheta de „curajos"), ci prin faptul că regizorul a îndrăznit să aibă asupra clasicului text caragialian o **viziune** clară, distinctă, proprie, manifestă. Este o viziune burlescă, absurdă, grotescă asupra lumii lui Caragiale, presărată cu gag-uri, cu automatisme de comportament, caricaturală. Personajele se autocitează lung şi obsesiv, citează mereu dialogurile purtate, pentru că au vieţi mărunte şi relaţii mărunte. Bărbaţii sunt orgolioşi şi proşti, femeile sunt proaste şi orgolioase, dar toţi sunt mărunţi. Toţi, poate cu excepţia Străinului (personaj inventat de regizor) care mereu iese clămăgit din lumea românească a lui Jupân Dumitrache, Nae Ipingescu, Chiriac sau Veta. Personajele din „Noaptea furtunoasă" văzută de Mircioagă suspină, prelung şi insistent, au ticuri, se agită, pentru a-şi umple golurile de timp. Sunt personaje goale de conţinut, lipsite de preocupări majore. De fapt, totul în „Noaptea furtunoasă" se situează în zona **minorului**.

Sigur că această viziune este discutabilă şi poate fi supusă controverselor. Spectatorul poate să adere la ea sau nu. Însă ea există pur şi simplu, şi este dreptul şi, poate, obligaţia fiecărui regizor.

Cât priveşte **execuţia** viziunii (spectacolul propriu-zis), lucrurile devin subiective. Când vine vorba de **râs**, de comic, nu poţi vorbi decât în nume personal: „Am râs la...". Trebuie să mărturisesc că eu nu m-am prăpădit de râs la „O noapte furtunoasă", însă în jurul meu se râdea pe rupte. Au fost scene comice memorabile, mai ales cele de grup, la care şi-a adus contribuţia şi coregraful **Hugo Wolff**, scene frumoase, emoţionante (valsul din mintea Vetei), scene (prea) lungi, (Jupân Dumitrache şi Nae Ipingescu, citind ziarul), personaje comice extrem de bine construite. Şi aici trebuie să-l numesc pe actorul **Costin Gavază** care îşi interpretează personajul - Rică Venturiano - extrem de minuţios elaborat, cu efecte comice diverse şi subtile, cu o prezenţă scenică sigură de sine şi distinctă.

Actorii din distribuţia „Nopţii furtunoase" aderă la viziunea regizorală. Ei nu joacă personajele caragialiene stanislawskian. La toţi se observă **distanţa** faţă de personaj, tuşele îngroşate pe care (voit) i le imprimă. Personajele create de ei sunt, în mod deliberat şi vizibil, **construcţii**. Ei nu vor să te păcălească, identificându-se cu personajul. E un rol: **joc** Ziţa, **joc** Chiriac, **joc** Spiridon - par ei a spune.

Unii fac acest lucru mai elaborat, alţii mai simplist. Unii mai coerent, alţii mai haotic. Printre cei care îşi construiesc rolul elaborat, în detaliu - pe lângă Costin Gavază, pe care l-am menţionat deja - se află actorul **Bogdan Costea** „eroul" poveştii (dacă se poate vorbi de eroi la Caragiale) - Jupân Dumitrache, ridicol şi încrâncenat în a-şi păstra „onoarea lui de familist". Coerent cu viziunea regizorală este şi jocul actriţei **Carmen Vlaga - Spiridon** în travesti, supus „acrobaţiilor"de tot felul pentru a se strecura printre „cei

mari". **Adriana Ghiniţă** (Veta) şi **Dorina Darie Peter** (Ziţa) au evoluat în nota lor obişnuită, **Zoltan Lovas** întrupează un Chiriac oportunist şi cam mârlan (în nici un caz îndrăgostit), **Călin Stanciu** e oarecum şters în Nae Ipingescu iar **Florin Covalciuc** (străinul în una din variante, în cealaltă Rică) şi **Adelin Ghionghioşan** (Ghiţă Ţircădău) sunt prezenţe pitoreşti şi pregnante pe scenă.

Decorul imaginat de **Mihai Călin Păcurar**, aflat la a doua colaborare arădeană cu Mircioagă, susţine viziunea regizorală: un labirint suprapus în care personajele îşi pot dezvolta agitaţia lor nevolnică, dramoletele lor ridicole.

CĂTĂLINA LATU
Foto: ONORIU FELEA

Semnal editorial

STUDII SI COMUNICĂRI, 7, ARAD 2001-2002, EDITURA MUSEUM

Volumul al 7-lea al periodicului **Studii şi comunicări** (istoria artei), editat de Complexul Muzeal Arad, însumează 22 de articole de specialitate, care au făcut obiectul Simpozionului de Artă şi Arhitectură, ediţia a VII-a, organizat de Muzeul de Artă, în iunie 2001, la Arad.

Ca şi numerele precedente, cei interesaţi de artă şi arhitectură găsesc o mare diversitate de subiecte, de la prezentarea unor colecţii locale sau naţionale, a unor curente sau grupuri de artişti, până la analize sincronice sau diacronice ale unor teme plastice, la lucrări de sociologia receptării şi de teorie pură.

Dacă nuanţăm foarte sumar cuprinsul volumului, din dorinţa de a incita cititorul, semnalăm pentru început cele trei articole de arhitectură. Primul, semnat de arh. Liliana Roşiu (Timişoara), identifică, pe grupe de monumente, opţiunile stilistice arhitecturale din Banat, în secolul al XIX-lea. Al doilea articol, redactat de Gh. Lanevschi (Arad), urmăreşte modificările stilistice suferite în timp de un edificiu reprezentativ din Arad (actualul imobil al Direcţiei Muncii). În sfârşit, Ileana Pintilie (Timişoara) inventariază interferenţele regionale ale arhitecturii de stil 1900 şi modul cum acestea se reflectă în opera lui Lipot Bauhorn.

Celor interesaţi de artă decorativă le recomandăm câteva prezentări de colecţii: faianţa Regelui Carol I de la Peleş, piesele Sarreguemins deţinute de muzeul din Deva şi vasele de farmacie din diverse colecţii orădene. Lucrările conţin câte un istoric al colecţiei, descrieri, mărci, consideraţii stilistice. Un articol singular ca problematică este cel semnat de Marcela Oprescu (Timişoara) care pune în valoare monumentele rurale de for public din Banat.

Secţiunea lucrărilor care se referă la pictură ocupă cel mai mare spaţiu în economia volumului. Organizată cronologic, tematica debutează cu trei subiecte de iconografie. Prima lucrare, a Luciei Ionescu (Iaşi), analizează stilistic icoanele moldoveneşti din secolul al XVIII-lea din Moldova. Al doilea articol, de acelaşi autor, scoate în evidenţă influenţa Academiei vieneze de artă în opera lui Eustate Altini. Faţă de aceste lucrări de clasificare a operei plastice, Anca Maria Zamfir (Braşov), pornind de la rostul „sacru" în sens teologic al icoanei, demonstrează foarte documentat pierderile de sacralitate care transformă icoana contemporană în produs comercial şi kitsch. Cornel Crăciun (Sibiu) inventariază recuzita utilizată ca „element plastic" în naturile moarte de doi maeştri ai picturii româneşti: Pallady şi Petraşcu; Daniela Gui analizează creaţia pariziană a pictorului Ştefan Luchian. În sfârşit, Adriana Pantazi (Arad) identifică amprenta stilistică a „Şcolii de la Baia Mare" în creaţia unor artişti arădeni din prima jumătate a veacului trecut, ca urmare a „interferenţei artistice" dintre două oraşe. Subiectele nu se opresc aici, dar lăsăm plăcerea celor interesaţi să le descopere.

Ca şi numerele trecute, volumul prezintă la sfârşit activitatea Muzeului de Artă în perioada 2000-2001, oferind o imagine retrospectivă a principalelor evenimente care s-au derulat în acest interval: expoziţii, simpozioane, mese rotunde, sesiuni de comunicări.

Sub aspect grafic, volumul se prezintă într-o formă excelentă. Prin conţinut şi formă el poate sta în orice bibliotecă de intelectual. Poate fi cumpărat de la Muzeul de Artă (str. Gh. Popa de Teiuş nr. 2-4) şi de la Muzeul de Istorie (în Palatul Cultural).

ELENA RODICA COLTA

PALATUL COPIILOR, LA 50 DE ANI DE LA ÎNFIINŢARE

Palatul Copiilor din Arad sărbătoreşte în perioada 17-19 mai 2002, 50 de ani de când copiii Aradului devotaţi unei pasiuni, care doresc să se afirme şi în alte domenii decât cele din şcoală, se întâlnesc pe Bulevardul Revoluţiei nr. 69. Cu această ocazie organizăm o serie de manifestări, după următorul program:

Vineri - 17 mai 2002

- **ora 16** vernisajul expoziţiei de artă plastică „Culorile Mureşului" în holul Teatrului de Stat Arad;

- **ora 18** pe scena Teatrului de Stat Arad moment festiv în prezenţa invitaţilor de onoare la acest eveniment:

- Spectacol de gală „Palatul Copiilor Arad la 50 de ani"

- **ora 20** „Întâlnire între generaţii" - cocktail la „Sala de oglinzi a Cercului Militar Arad

Sâmbătă şi duminică (18-19 mai 2002)

- orele 9-12; 15-17, respectiv **9-12** desfăşurarea concursurilor din cadrul competiţiei internaţionale minitehnicus „Cupa Mureşului" (karting, informatică, aeromodelism)

- Duminică 19,05 ora 13 Festivitatea de premiere la Palatul Copiilor Arad

Concursurile se vor desfăşura după cum urmează:

• Karturi - pe Kartodromul din Pădurice

• Aeromodelism - pe Aeroportul Internaţional Arad

• Informatică - la Palatul Copiilor Arad

Expoziţie de pictură

PROVOCAREA „ANOTIMPURILOR"

Zilele acestea, galeria Forum găzduieşte expoziţia de pictură, intitulată „Anotimpuri", aparţinând artistei **Flory Takacs**. Cele 59 de lucrări abordează teme diverse, peisaje citadine, natură statică, predominând peisajele marine.

Aflată la a doua expoziţie personală, plasticiana îşi transpune pe pânză impresii din cotidian şi peisaje („O dimineaţă pe mare", „Impresii pe Mureş"), împlinindu-şi cu succes chemarea artistică prin culoare şi diversitate etc. Pânzele sale, din care, cu uşurinţă, transpare un optimism viguros, ne bucură în culori vii şi tonuri calde.

Creaţie omogenă şi unitară, bazată pe impresie, armonie rafinată şi explozie de culoare, pun cu generozitate în valoare resurse estetice inepuizabile ale artistei. Folosind o tehnică picturală aparte, plasticiana îşi pregăteşte pânzele, printr-o metodă clasică, spre a câştiga în durabilitate. A înlăturat pensula, folosind, în schimb, „cuţitul". În acest fel obţine un efect mai abstract, caracterizat printr-o renunţare la contururile precise şi la detalii, fapt care îi permite o extraordinară libertate a formelor.

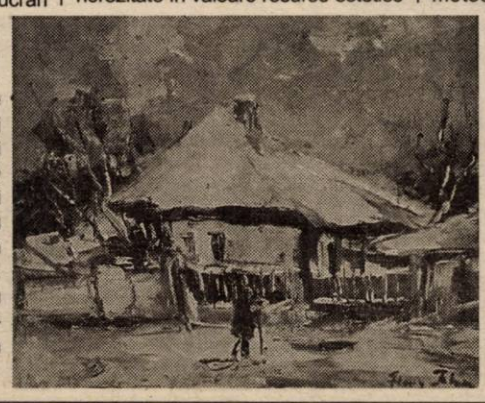

Prin măiestria de a reda impresii fugitive în cele mai intime nuanţe personale şi forţa interioară, reliefată prin delicateţe feminină, lucrările sale sunt teme de visare la care-şi provoacă publicul.

ZAMFIRA RĂZMAN

Fotbal - Divizia B

Marș forțat spre prima divizie

INDUSTRIA SÂRMEI CÂMPIA TURZII - F.C. UTA 0-3 (0-2)

Miercuri, 15 mai 2002, stadion „Municipal" din Câmpia Turzii. Teren alunecos. Timp bun pentru fotbal. Spectatori: 2000. Șuturi spre poartă: 21-9, pe poartă 9-6. Cornere: 4-5. Au marcat Ianu (min. 5 și 73) și Drida (min. 23).

Formații - I. S. C. T.: Ceclan-Foro, Simon, A. Rus, Kiss-Oncică, Timar, Bratu, Fodor (min. 35 Hidișan)-Anca (min. 78 Beian), Mățiu. Antrenor: Mihai Cuc.

F.C. UTA: Huțan-Panin, Zaha, Luca (min. 87- Demian), Panaitescu-Drida, Todea (min. 79 Buhuș), Mărginean, Ciubăncan-Miculescu (min. 68 - R. Fritea), Ianu. Antrenor: Ionuț Popa.

Au arbitrat în general bine: Sorin Altmayer - la centru, ajutat de Cornel Avram (ambii din Timișoara) și Constantin Nica (Ploiești) - asistenți. Observator FRF: Gheorghe Ene (București). Cartonașe galbene: A. Rus, Anca, respectiv Panaitescu. Cartonaș roșu: A. Rus (ISCT) - min. 83.

Era clar că „Bătrâna Doamnă" are nevoie de victorie pentru ca drumul spre Divizia A să fie presărat cu flori. Doar amanetând toate punctele puse în joc elevii lui Ionuț Popa își pregăteau covorul roșu. De acest fapt erau conștienți toți arădenii, dar parcă și gazdele, care au părut hipnotizate de obiectivul UTA-ei. Neputincioase, acestea au părut victime sigure încă din start, „alb-roșii" speculând greșelile „sârmarilor". Evoluând tactic greșit, deoarece au fost „citiți" în ultimele două jocuri, cei de la Industria Sârmei au căzut în propria lor capcană. Din toate acestea cel mai rău au ieșit arbitri, în special asistenul Nica, acuzat la primele două goluri ale UTA-ei.

După un debut sigur al arădenilor, a venit minutul 5, când a căzut primul gol. Ciubăncan a centrat de pe stânga, doi jucători arădeni se aflau în offside, nu și Ianu, care a preluat, iar apoi a marcat lejer, 0-1. Gazdele se duc la gâtul „asistentului" Nica, dar mingea era deja la centru...

Șutul puternic al lui Kiss - de la 30 de metri - nu l-a putut păcăli pe Huțan, pentru ca în minutul 15 să asistăm la o imensă ocazie a gazdelor, prin Timar, acesta șutând din interiorul careului, însă Zaha s-a aflat pe linia porții și a respins în transversală, după care Foro a șutat afară.

Scăpați cu fața curată, cei de la UTA au trecut definitiv la cârma partidei. După ce Ianu a scăpat singur și portarul Ceclan i-a ghicit lobul, agățând mingea ce se ducea spre gol, a venit minutul 23, când Panin l-a angajat în adâncime pe Drida, gazdele au ieșit la offside, în afara lui Foro, jucătorul arădean a preluat elegant, a pătruns și a înscris fără probleme: 0-2.

Până la pauză nu s-a mai întâmplat nimic notabil, căci UTA stătea bine în teren, iar cei de la ISCT erau total dezorientați, lipsiți de vlagă și luciditate, evoluția lor fiind catastrofală.

Repriza secundă s-a jucat cu garda jos, ambele echipe fiind preocupate doar de atac. De aici a rezultat o multitudine de ocazii, ratate atât de gazde, cât și de oaspeți. Au fost situații de singur cu portarul, însă jucătorii celor două echipe s-au întrecut în a irosi șansa reducerii din handicap, respectiv desprinderii decisive.

Printre aceste „picături" s-a strecurat și golul din minutul 73, marcat în condițiile arătate mai sus, „triunghiul" Mărginean-Todea-Ianu făcând șah-mat apărarea „sârmarilor", ultimul înscriind în poarta goală, 0-3.

Penalty-ul executat pe lângă vinclu de Anca, în minutul 78 și cartonașul roșu văzut de A. Rus, în minutul 83, nu au mai căpătat importanța cuvenită, căci jocurile erau deja făcute.

Profitând de faptul că FC Baia Mare a capotat la Alba Iulia, e clar că UTA e în marș forțat spre prima divizie...

LEO SFÂRA

Din nou dublă pentru Ianu, iar UTA îndoaie „sârma" la Câmpia Turzii
Foto: VIOREL MUSCA

Rezultatele etapei a 26-a:

Apulum Alba Iulia-FC Baia Mare 2-1; **Industria Sârmei C. Turzii-FC UTA 0-3;** Extensiv Craiova-ASA Tg. Mureș 2-0; Gaz Metan Mediaș-Jiul Petroșani 2-1; Internațional Pitești-Minaur Zlatna 0-0; Poli Timișoara-Pandurii Tg. Jiu 0-6; CSM Reșița-FC Bihor 2-0; Olimpia Satu Mare-„U" Cluj 0-1.

Clasament

1. FC UTA	**26**	**17**	**5**	**4**	**43-19**	**56 (+17)**
2. FC Baia Mare	26	15	6	5	44-20	51 (+12)
3. Extensiv	26	14	7	5	41-16	49 (+10)
4. I. Pitești	26	11	6	9	40-31	39 (0)
5. FC Bihor	26	10	8	8	35-24	38 (-1)
6. Pandurii	26	9	11	6	28-18	38 (-1)
7. Ind. Sârmei	26	11	4	11	34-35	37 (-2)
8. CSM Reșița	26	10	6	10	25-31	36 (-3)
9. „U" Cluj	26	9	7	10	43-31	34 (-5)
10. M. Zlatna	26	9	7	10	26-29	34 (-5)
11. Gaz Metan**	26	11	7	8	38-25	33 (-6)
12. Apulum**	26	10	8	8	38-39	31 (-8)
13. ASA Tg. Mureș	26	9	4	13	25-40	31 (-8)
14. Olimpia	26	9	1	16	40-50	28 (-11)
15. Jiul	26	6	3	17	27-48	21 (-18)
16. Poli*	26	1	4	21	13-81	-8 (-47)

* - Echipă penalizată cu 15 puncte
** - Echipe penalizate cu 7 puncte

Etapa viitoare (sâmbătă, 18 mai): ASA Tg. Mureș-Poli Timișoara; FC Baia Mare-Extensiv Craiova; FC Bihor-Jiul Petroșani; „U" Cluj-Internațional Pitești; Pandurii Tg. Jiu-Ind. Sârmei Câmpia Turzii; CSM Reșița-Apulum Alba Iulia; **FC UTA-Olimpia Satu Mare;** Minaur Zlatna-Gaz Metan Mediaș.

„PĂCAT DE STATUIA LUI MIHAI VITEAZUL"

Deoarece nu a existat o conferință de presă după meciul de la Câmpia Turzii, iar antrenorul gazdelor, Mihai Cuc a dispărut în ceață, Ionuț Popa a răspuns întrebărilor ziariștilor în aer liber, în zona vestiarelor.

Făcut țigan, „blatist" și apoi înjurat, tehnicianul UTA-ei s-a enervat la un moment dat și a spus: **„Păcat de statuia lui Mihai Viteazul pe care o aveți pe-aici, căci un frizer și un fazan prost ca acesta** (n.a. - cel care înjura mai abitir) **strică tot."**

Iritat și de faptul că ziariștii locali insistau să spună că primele două goluri au fost marcate din offside, Ionuț Popa le-a tăiat elanul: **„Arbitrajul a fost excelent, iar dacă Maradona recunoaște că a dat gol cu mâna la Campionatul Mondial, împotriva Angliei, atunci recunosc și eu că golurile au fost din offside."**

L. SFÂRA

MINUTUL 91

Ionuț Popa (antrenor principal F.C. UTA): „Evoluția noastră în meciul de azi a fost destul de bună. Am venit să nu pierdem și recunosc că mă mulțumeam și cu un egal. Am studiat jocul adversarului cu Jiul și „U" Cluj, am văzut că joacă la offside, iar noi am reușit să speculăm acest fapt. Am mizat pe contraatacuri, pe Ianu și Drida, de care am zis că pot să înscrie în acest joc. Gazdele au evoluat bine dar nu au înscris. Victoria o consider meritată, căci am mai avut și alte câteva ocazii când am scăpat singuri cu portarul".

L. S.

Premierul Adrian Năstase dă aviz favorabil pistei de motociclism

Premierul Adrian Năstase este de acord cu proiectul inițiat de Federația Internațională de Motociclism referitor la construirea unei piste de motociclism viteză în România, a declarat agenției MEDIAFAX purtătorul de cuvânt al Guvernului, Claudiu Lucaci.

Adrian Năstase a avut, marți, o întrevedere cu președintele Federației Internaționale de Motociclism, Franco Zerbi, care a sosit la București pentru a afla dacă Executivul României susține inițiativa forului internațional și a federației române de specialitate privind construirea unui circuit de viteză.

Potrivit purtătorului de cuvânt al Guvernului, în prezent există mai multe variante pentru amplasarea pistei, aceasta putînd fi construită fie la Arad, fie într-o zonă din apropierea Bucureștiului. "Locul unde acest circuit va fi construit urmează să fie stabilit de experții celor două federații, după ce aceștia vor studia planurile de infrastructură și condițiile de acces la pistă existente", a spus Lucaci.

REAL MADRID A CÂȘTIGAT LIGA CAMPIONILOR

Aseară, pe arena „Hampden Park" din capitala Scoției, Glasgow, în cea de-a 47-a finală a Champions League: Real Madrid-Bayer Leverkusen 2-1 (2-1).

Au înscris: Raul - min. 9, Zidane - min. 45, respectiv Lucio - min. 14.

Clubul madrilen a câștigat pentru a noua oară cel mai important trofeu rezervat echipelor de club.

FOTBAL - DIVIZIA A

Rezultatele etapei a 26-a:

U.M. Timișoara-Steaua 0-3; Sportul Studențesc-Univ. Craiova 2-3; Rapid-FC Argeș 1-1; Farul-FC Național 0-3; Dinamo-Gloria Bistrița 1-0; Ceahlăul Piatra Neamț-Petrolul Ploiești 1-3; FC Brașov-Oțelul Galați 1-0; Astra Ploiești-FCM Bacău 1-0.

Clasament

1. Național	**26**	**14**	**9**	**3**	**39-16**	**51 (+12)**
2. Dinamo	**26**	**14**	**8**	**4**	**53-29**	**50 (+11)**
3. Steaua	**26**	**14**	**3**	**9**	**40-26**	**45 (+6)**
4. Rapid*	**26**	**13**	**5**	**8**	**45-28**	**43 (+5)**
5. Oțelul	**26**	**12**	**7**	**7**	**28-18**	**43 (+4)**
6. Bacău	**26**	**13**	**3**	**10**	**39-36**	**42 (+3)**
7. „U" Craiova	**26**	**10**	**7**	**9**	**36-32**	**37 (-2)**
8. Astra	**26**	**9**	**9**	**8**	**27-23**	**36 (-3)**
9. Argeș	**26**	**10**	**5**	**11**	**27-32**	**35 (-4)**
10. Bistrița	**26**	**11**	**2**	**13**	**25-35**	**35 (-4)**
11. Ceahlăul	**26**	**10**	**4**	**12**	**31-34**	**34 (-5)**
12. Brașov	**26**	**8**	**8**	**10**	**24-27**	**32 (-7)**
13. Farul	**26**	**7**	**7**	**12**	**28-38**	**28 (-11)**
14. Sportul	**26**	**7**	**5**	**14**	**32-48**	**26 (-13)**
15. Petrolul	**26**	**5**	**9**	**12**	**26-40**	**24 (-15)**
16. UMT	**26**	**3**	**5**	**18**	**20-58**	**14 (-25)**

*** Echipă penalizată cu un punct**

Etapa viitoare (sâmbătă, 18 mai): FC Argeș-UM Timișoara; Gl. Bistrița-Farul Constanța; FC Brașov-Ceahlăul; „U" Craiova-Astra; Oțelul-FCM Bacău; FC Național-Sportul; Petrolul-Rapid; Steaua-Dinamo.

Anul acesta

„CUPA CRISIUS" S-A „DUS" LA REȘIȚA

Cea de-a 23-a ediție a **„Cupei Crisius"** - concurs interjudețean sportiv destinat elevilor - s-a desfășurat, sâmbătă, la Chișineu-Criș. Această ediție s-a remarcat în primul rând prin numărul mare de participanți veniți din apoape 30 de localități.

Festivitatea de deschidere a adunat, pe terenul de fotbal din localitate, toți participanții, purtând pancartele inscripționate cu numele localității de proveniență, sau a unității de învățământ. Dintre oficialități au luat cuvântul Gheorghe Burdan, primarul orașului Chișineu-Criș, Eugen Gagea, directorul Clubului Copiilor și organizatorul principal al competiției și Pavel Sârbu, inspector șef al Inspecoratul Școlar Județean. Manifestarea a fost onorată și de prezența d-lui Aurel Ardelean, rectorul Universității de Vest „Vasile Goldiș" Arad.

Concursul s-a desfășurat pe mai multe secțiuni: radiogoniometrie, aeromodele, navomodele, karting, karate, tenis de masă, fotbal și handbal, șansele cele mai mari la câștigarea trofeului revenind echipei cu participări la cât mai multe discipline.

Ca niciodată, ținând cont de numărul mare de concurenți, întrecerile s-au desfășurat pe două serii: una la Chișineu-Criș și cealaltă la Nădab. La concursul de fotbal s-au înscris nu mai puțin de 25 de echipe, ceea ce a făcut ca învingătoarea să se cunoască abia după ora 16,00. La karate, participarea s-a dublat față de anul trecut, unde concursul s-a prelungit până după ora 18,00. „S-au înscris peste 200 de copii și nu am avut la dispoziție decât un teren. Am convocat arbitri pentru două covoare, dar nu a existat suficient spațiu. Soluția este impunerea unui număr limită de copii de la fiecare școală, pentru că anul viitor riscăm să ne prindă noaptea în sala de sport" a apreciat Daniel Mihuța, de la Palatul Copiilor din Arad.

După ore bune de concurs, cupele și diplomele la cele opt discipline au revenit următoarelor echipe: **handbal:** băieți - Sânicolaul Mare; fete - Avram Iancu; **fotbal**: Liceul „Banatul" Timișoara, grupa de vârstă 1989; **tenis de masă:** fete și băieți - Sânicolaul Mare; **karting** - Sânicolaul Mare; **navomodelism** - Chișineu Criș; **aeromodele** - Clubul Copiilor Brad; **arte marțiale** - băieți și fete - Palatul Copiilor Arad și **radiogoniometrie** - băieți și fete - Clubul Copiilor Reșița.

În urma cumulării punctelor pe discipline, locul întâi și trofeul **„Cupa Crisius"** a fost adjudecat de Palatul Copiilor Reșița cu 53 de puncte, urmat de Palatul Copiilor Brad cu 44 de puncte și Palatul Copiilor Sânicolaul Mare cu 40 de puncte.

Dincolo de lupta pentru puncte și de micile rivalități între echipe, competiția a fost un bun prilej de relaxare și distracție atât pentru concurenți, cât și pentru numărul mare de spectatori veniți sâmbătă, la terenul de fotbal din Chișineu Criș.

SORINA AMBRUȘ

ȘAH

În luna aprilie s-a inaugurat C.S. Contor Zenner Arad. Iată că în luna mai, Clubul se poate mândri cu rezultatele obținute recent, de cei mai tineri membri ai să, la Finalele Campionatelor Naționale de Șah pentru copii și juniori, care s-au desfășurat la Sovata între 22.04 - 03.05:

1. Medalie de aur: **Foișor Veronica** - Campioană națională la categoria 10 ani cu 9 puncte (din 11 posibile)

2. Medalie de argint: **Foișor Sabina** - Vicecampioană națională la categoria fete sub 14 ani cu 8,5 puncte

3. Medalie de bronz: **Mănicuță Monica** - Categoria fete sub 18 ani cu 6,5 puncte

4. Medalie de bronz: **Dragomirescu Robin** - Categoria băieți sub 10 ani cu 8,5 puncte

(Primii 2 sportivi au drept de participare la finalele campionatelor mondiale la categoria de vârstă respectivă).

Marți, 7 mai domnului Director ing. Tudor Caracioni i-a revenit plăcuta misiune de a transmite felicitări tinerilor performeri în numele membrilor și de a le împărți frumoase cadouri.

Ne dorim să accedem spre aceleași succese și la Campionatele Naționale pe echipe Divizia B.

MOZES ERVIN
Maestru Internațional CS
Contor Zenner Arad

Fotbal - Divizia C

V-ați umplut de ridicol

F.C. TELECOM ARAD - RAPID TEIUȘ 1-2 (0-1)

Stadion Telecom. Timp călduros. Gazon bun. Spectatori: 100. Au marcat: C. Crișan, min. 88 (autogol), respectiv D. Crișan min. 42 și Stan min. 87.

Formații - FC Telecom: Sabău (min. 46 - Cohan)-Toma, Barna, Savin, Grad (min. 46-Szillyer), Oprescu (min. 57-Petruț), Szellelky, Gligor, Militaru, Maghici, Corinda. **Antrenor:** Marius Grad. **Rapid Teiuș:** Ulici-Stan, C. Crișan, Goangă, Ungurean, Vlas, Hazi, Boar (min. 54 - Cardoș), D. Crișan, T. Domșa, I. Domșa. **Antrenor:** Cornel Sântion.

Au fost pe post de fraieri, arbitrii: D. Alexe - centru; M. Cujbă și M. Mihoiu - asistenți (toți din Slatina). Idem și observatorul FRF: Ioan Corlan (Tg. Jiu)

Au trebuit și două „galbene", de ochii lumii: Toma, respectiv, Hazi.

Fotoreporterul ziarului nostru, Viorel Musca, a recunoscut după joc, că în întreaga lui carieră nu a asistat la un asemenea „non-combat". Așa i-a plăcut lui, să folosească acest cuvânt - poate să fie-n ton cu Mitică - nu „blat".

Nouă ne-a fost rușine de ce am văzut ieri după-amiază în Micălaca. Dar, probabil, jucătorilor „telefoniști" - care s-au umplut de ridicol - nu le-a fost rușine.

A fost un nou blat în grădina blaturilor din fotbalul românesc. Doare însă altceva: Cei care mai ieri erau „botezați" campionii moralității s-au „murdărit". Și în fața cui? A unei echipe din Teiuș, care n-a fost capabilă să înscrie în primele 30 de minute, în 6 situații de singur cu portarul facilitate de gazde. **Rușinos!**

La pauză, cică, Marius Grad s-a accidentat, iar Sabău a fost schimbat că prea s-a lovit mingea de el. Nu știm dacă Marius s-a lovit atât de rău încât în repriza a doua n-a mai fost în stare că scoată nici un cuvânt de pe banca de rezerve. Penibilul „târg" s-a încheiat ca la circ. A prins un „rapidist" un șut nevinovat și 0-2, pentru ca, imediat de la reluare, un coleg de echipă, cu mustrări de conștiință, să și-o bage în propriile poartă, pentru 1-2, spre „bucuria" lui nea Aurel, care astfel a nimerit scorul. Numai învingătoarea nu. Oaspeții nici măcar nu s-au bucurat la final, chit că au obținut poate, punctele salvării, lucru ce spune totul...

Am părăsit arena din Micălaca triști, cu un gust amar în suflet. Nu ne așteptam să fim martorii unei astfel de păcăleli. Auzi tu, echipă de pe locul 5 să nu expediezi nici un șut pe spațiul porții. **Inadmisibil.**

Ce v-au dat ăștia „telefoniștilor", de v-ați făcut de miru' lumii?

DANIEL SCRIDON

Cândva campion al moralității, Marius Grad și-a dat „rapid" cinstea pe rușinea Teiușului. Idem și pentru elevii săi.

Foto: V. MUSCA

Gură de oxigen

TRICOTAJE INEU - INTER PETRILA 4-0 (2-0)

Miercuri, ora 16, teren „Tricotaje", gazon excelent, spectatori 350. Au marcat: Mițiți- min. 21, Cristea - min. 32, Pap - min. 64, Pantea - min. 70.

Tricotaje: I. Dulhasz-Șerban, Pap, Toduța, Muntean -Boloș, Cristea, Abrudean, Laza - Pantea, Mițiți. Au mai evoluat: Goldiș, Balaci, Giorgiu.

Petrila: Ciotcaș - Constantin, Agapi, Lazăr, Turcu - Câmpian, Pilia, Militaru, Stoica - Blaj, Istvan. A mai jucat: Ghițan.

Au arbitrat bine: Sorin Gherghel - la centru, ajutat de Ștefan Necula și Vasile Racoltea - asistenți (toți din Baia Mare).

Observator F.R.F.: Sorin Găman (Târgu Jiu).

Jucătorul meciului: Gabriel Cristea.

● Pentru prima oară de la meciul cu Corvinul, Tricotaje Ineu a jucat cu adevărat fotbal, în fața unui adversar modest ● Juniorul Laza, în vârstă de 18 ani, sclipește de la meci la meci și se anunță o piesă de bază în angrenajul echipei conduse de Sandu Gaica ● Antrenorul ineuan a ținut să precizeze următoarele după victoria categorică de ieri: **„Am făcut un joc foarte bun, iar rezultatul stă mărturie acestui fapt. Am arătat ca o echipă adevărată, ceea ce nu s-a întâmplat de la partida cu Corvinul. Să sperăm că ultimele 4 meciuri o să le abordăm la fel, chiar dacă avem probleme mari de efectiv".** ● Dacă în meciul de ieri, Jurcă a stat pentru cumul de galbene, din același motiv, la Teiuș vor absenta Abrudean, Muntean și Goldiș.

MARIUS BELLE

Speranța va muri la Brad?

WEST PETROM PECICA - CORVINUL HUNEDOARA 0-1 (0-1)

Stadion Pecica. Teren bun, timp superb, spectatori: 400. Șuturi la poartă: 3-12; pe poartă: 3-6. Cornere: 4-6. A marcat: Băban (min. 33).

West Petrom: Grozav-Sighete, Iova, Bene, Cioară-Fritea (min. 84 Șerb), Barta, Sas, Sârbuț-Corsenti, Nădăban (min. 46 Văleanu). **Antrenor:** Mihai Roșca.

Corvinul: Pascal-Avasiloaie, Stoica, Gheară, Bordean (min. 50 Mâcnea)-Lupu, Vișan (min. 79 Rupa), Moga, Rus-Băban, Mitrică (min. 72 - Pepenar). **Antrenor:** Virgil Stoica.

A arbitrat bine Sorin Munteanu (Tg. Mureș) asistat de Viorel Bordaș (Tg. Mureș) și Adrian Someșan (Albești).

Observator FRF: Traian Marcu (Sibiu).

Cartonașe galbene: Șerb (min. 86), Văleanu (min. 90) respectiv Lupu (min. 52) și Avasiloaie (min. 70).

Se numește Marcel Băban iar pe vremea când a fost „draftat" de Slavia Praga tinerii ce astăzi dau pase la adversar în echipamentul West Petromului deslușeau tainele „meseriei" pe la Păuliș sau Beliu. Din somnul după amiezii vârful hunedorean s-a trezit în min. 33 când interceptează o pasă dementă a lui Fritea, după care îi croșetează pe Iova și Bene șutând apoi în colțul lung al porții lui Grozav: 0-1. Singura ocazie clară de gol a gazdelor am consemnat-o în min. 66 când Sârbuț, deschis perfect de Corsenti, șutează cu sete din interiorul careului dar Pascal din cădere respinge incredibil cu piciorul în corner. Diferența poate fi majorată în min. 78 când centrarea lui Pepenar este reluată spre gol de inepuizabilul Băban dar Grozav, deși accidentat vizibil, respinge în transversală de unde balonul se duce în „out" de poartă.

Pecicanii nu puteau emite pretenții în fața unei echipe superioare din toate punctele de vedere, a cărei axă: Bordean-Vișan-Băban a funcționat perfect, ridicând totodată semne de întrebare asupra previzibilei ierarhii superioare din seria a VI-a a Diviziei C. Momentul adevărului pentru Radu et. comp. va fi sâmbătă la Brad, unde mai sunt de doi bani speranță...

SORIN CAZAN

S-a auzit și la „mitici"

Sincer, nu ne așteptam ca la câteva zeci de minute de la finalul parodiei din Micălaca să fim contactați telefonic de la ... București. Președintele lui FC Telecom, aflat în convalescență la Spitalul Militar din Capitală, Gh. Marinca - supărat foc pe rezultat - ne-a declarat: **„Sunt indignat de evoluția băieților, chit că au lipsit câțiva titulari. Nu trebuia să ajungem aici. E posibil să luăm unele măsuri, după ce ajung la Arad și analizez cele întâmplate împreună cu conducerea clubului."**

Cu alte cuvinte, „boss"-ul Telecomului n-a știut de blat. Ori de vânzare. Luați-o cum vreți...

D. S.

Conferință de presă mută

Cu ușurință, conferința de presă de la finele jocului, ar putea intra în istorie. A fost ca-n filmele mute, iar pe post de Stan și Bran ai anilor '30 au fost Marius Grad și Cornel Sântion, care au venit la o bere în fața reprezentanților presei. Scârbiți de cele văzute, la unison, ziariștii au decis că nu au ce să-i întrebe pe cei doi „regizori" de platou. Ziariștii au preferat să bea o bere în cinstea lui Ghiță Ghiunghiușan, care, ieri a împlinit 48 de ani. Tristă aniversare pentru administratorul „telefonist"...

D. S.

Rezultatele etapei a 26-a:

Metalurgistul Cugir-Cuprirom Abrud 3-1; **Aurul Brad-ACU Arad 2-1; West Petrom Pecica-Corvinul Hunedoara 0-1;** Soda Ocna Mureș-Minerul Lupeni 2-0; Mureșul Deva-Dacia Orăștie 4-1; **Tricotaje Ineu-Inter Petrila 4-0;** Minerul Certej-CFR Simeria 6-1; **FC Telecom Arad-Rapid Teiuș 1-2.**

CLASAMENT

1. M. Certej	26	21	2	3	56-20	65	(+26)
2. Corvinul	26	19	4	3	56-16	61	(+22)
3. A.C.U. Arad	*26*	*15*	*4*	*7*	*45-25*	*49*	*(+10)*
4. M. Lupeni	26	14	3	9	40-26	45	(+6)
5. F.C. Telecom	*26*	*12*	*3*	*11*	*43-41*	*39*	*(0)*
6. M. Deva	26	11	3	12	47-36	36	(-3)
7. C. Abrud	26	11	3	12	30-33	36	(-3)
8. Soda Mureș*	26	12	3	10	53-39	33	(-3)
9. Met. Cugir	26	10	3	13	36-38	33	(-6)
10. T. Ineu	*26*	*9*	*5*	*12*	*34-39*	*32*	*(-7)*
11. Rapid Teiuș	26	8	4	14	31-58	28	(-11)
12. CFR Simeria	26	8	4	14	27-55	28	(-11)
13. Inter Petrila	26	7	4	15	26-49	25	(-14)
14. Aurul Brad	26	5	9	12	22-34	24	(-15)
15. W. Petrom	*26*	*5*	*9*	*12*	*25-43*	*24*	*(-15)*
16. Dacia Orăștie	26	6	5	15	24-49	23	(-16)

* Echipă penalizată cu șase puncte

Etapa viitoare (sâmbătă, 18 mai): Minerul Lupeni-Minerul Certej; Corvinul-Met. Cugir; CFR Simeria-Mureșul Deva; **Rapid Teiuș-Tricotaje Ineu;** Cuprirom Abrud-Soda Ocna Mureș; **A.C.U. Arad-Inter Petrila; Dacia Orăștie-FC Telecom Arad; Aurul Brad-West Petrom Pecica.**

Ce-o să mai inventeze AJF-ul pentru schimbarea liderului?

Rezultatele etapei a XXVIII-a:

Universitatea Arad-Frontiera Curtici 0-1; Romvest-Crișul Chișineu-Criș 6-0; Progresul Pecica-Șiriana Șiria 1-1; Victoria Nădlac-Comera Arad 1-0; Șoimii Pâncota-Tricoul Roșu Satu Nou 1-5; Armonia Ineu-Gloria Arad 5-1; Vulturii Socodor-Șoimii Lipova 4-0; Înfrățirea Iratoșu-Păulișana Păuliș 3-0 (f.j.)

CLASAMENT

1. Curtici	28	24	1	3	101-17	73	(+31)
2. Șiria	28	24	1	3	86-26	73	(+31)
3. Comera	28	19	2	7	70-30	59	(+17)
4. V. Socodor	28	18	2	8	67-36	56	(+14)
5. V. Nădlac	28	17	1	10	54-47	52	(+10)
6. Romvest	28	13	3	12	55-36	42	(0)
7. Iratoșu	28	13	2	13	45-33	41	(-1)
8. „U" Arad	28	12	4	12	42-41	40	(-2)
9. Lipova	28	11	5	12	42-57	38	(-4)
10. Gloria	28	10	4	14	54-64	34	(-8)
11. Tr. Roșu	28	9	3	16	44-62	30	(-12)
12. Ș. Pâncota**	28	10	2	16	34-52	29	(-13)
13. A. Ineu	28	8	5	15	46-80	29	(-13)
14. Ch. Criș	28	9	2	17	35-69	29	(-13)
15. P. Pecica	28	6	5	17	29-66	23	(-19)
16. Păuliș*	28	0	0	28	6-93	0	(-42)

* Echipă retrasă din campionat

** Echipă penalizată cu trei puncte

Etapa viitoare (sâmbătă 18 mai 2002): Pâncota-„U" Arad; Lipova-Nădlac; Gloria-Romvest; Tricoul Roșu-Ch-Criș; Curtici-Iratoșu; Șiria-Socodor; Comera-Ineu. Pecica stă.

Universitatea Arad-Frontiera Curtici 0-1 (0-1)

Stadion Gloria. Timp călduros. Teren bun. Spectatori: 50.

A marcat: Șaba (min. 34).

Formații: Universitatea: Rusu-Roman, Miheț, Chetronie, Degetar, Lădău, Covaci, Suciu, Pocaznoi, Roșca, Andea. **Au mai jucat:** Raicu și Ocanovici. **Antrenor:** Gabi Birău. **Frontiera:** C. Moț-Maghici, Călin, Juncu, Fâșie, Crașovschi, Bârla, Șaba, Motiu, M. Moț, Cotuna. **Au mai jucat:** Bilan și Băd. **Antrenor:** Gigi Camenită.

Au arbitrat bine: Dan Ologeanu - centru ajutat de Traian Enoiu și Cristian Trif - asistenți. **Observator AJF:** Teodor Juscă. **La juniori:** 0-1.

● Trei puncte prețioase pentru Frontiera Curtici în vederea „luptei" pentru participarea la barajul de promovare într-un eșalon mai sus. O victorie la limită a elevilor lui Gigi Camenită, dar meritată ● Poate altfel s-ar fi scris „filmul" jocului dacă Miheț nu ar fi ratat lovitura de pedeapsă (min. 11), acordată just la faultul în careu a lui Crașovschi ● Fază de gol identică cu cea din așa-zisul meci Curtici-Pâncota. Bilan îl găsește bine plasat pe Șaba în careul de 6 m și 1-0 ● În partea secundă a întâlnirii oportunitățile de a marca au aparținut ambelor combatante, cu un plus pentru curticeni, dar de fiecare dată fără finalizare.

ADELA C.

PREMII DE PATRU MILIARDE LEI

Ministerul Tineretului și Sportului (MTS) a acordat, miercuri, premii în valoare totală de aproximativ 4 miliarde de lei sportivilor și antrenorilor care au obținut rezultate bune la Campionatele Europene de gimnastică de la Patras și la Campionatele Europene de tenis de masă de la Zagreb. Componenții echipelor naționale de gimnastică și antrenorii acestora au fost recompensați cu 3,3 miliarde de lei, în timp ce jucătoarele din lotul național feminin de tenis de masă, care au cîștigat titlul european în concursul pe echipe, au primit în total aproximativ 600 de milioane de lei. În ambele situații, ministrul Tineretului și Sportului a decis să dubleze premiile acordate pentru medaliile de aur. Astfel, pentru fiecare titlu european obținut în competiția rezervată seniorilor fiecare sportiv a fost recompensat cu cîte 127 de milioane de lei. Totuși, întrucît proba pe echipe din concursul de tenis de masă nu este olimpică, componentele lotului național, care au cucerit titlul european la Zagreb, au primit numai jumătate din premiul dublat, adică cîte 63,5 milioane lei. În plus față de colegele sale Ana Gogoriță și Adriana Năstase, jucătoarea de tenis de masă Mihaela Șteff a mai primit încă 127 de milioane de lei, pentru medalia de aur din proba de dublu. Antrenorul echipei naționale de tenis de masă, Ghoorghe Bozga a fost premiat cu 183,7 milioane lei. Mihaela Șteff a declarat că este mulțumită de rezultatele obținute de echipa României și de modul în care au fost premiate sportivele. "Nu ne așteptam să devenim campioane europene, mai ales că am plecat de acasă cu o echipă incompletă. Această premiere este un lucru frumos, dar și meritat de sportivi", a spus Șteff. Marian Drăgulescu, dublu medaliat cu aur și ocupant al unui loc trei la CE de la Patras, a primit suma de 286,5 milioane lei. Dan Potra și Marius Urzică, dublu medaliați cu aur în Grecia, au fost premiați cu cîte 254 de milioane de lei. Ioan Suciu, medaliat cu aur și cu argint, a fost recompensat cu 184,5 milioane lei, în timp ce Constantin Covaci (legitimat la CSM Arad - PAB România), a primit 127 milioane lei pentru medalia de aur cucerită în concursul pe echipe.

Companie multinationala

in domeniul industriei bunurilor de larg consum va invita sa aplicati pentru urmatoarele pozitii in ARAD:

CONTABIL (responsabil cu intocmirea si centralizarea registrelor si jurnalelor contabile)

Cerinte:

* Studii economice
* Experienta de minim 3 ani in contabilitate
* Cunostinte operare PC (Word, Excel, Wizcount)
* Cunostinte de baza de lb. engleza
* Fara cazier

GESTIONAR (responsabil gestiune produse finite)

Cerinte:

* Studii medii (studiile superioare reprezinta un atu)
* Experienta de minim 2 ani in gestiune
* Cunostinte operare PC (Excel)
* Disponibilitate pt. un program de lucru flexibil
* Fara cazier

Va oferim:

* Oportunitatea de a va construi cariera intr-o companie multinationala
* Lucrul intr-o echipa de profesionisti
* Pachet salarial atractiv ; traininguri

FORMULAR (*)

Nume si prenume: _____

Adresa completa: _____

_____

_____

Telefon: _____

Pozitia pt. care aplicati: _____

Orasul: _____

Daca indepliniti cerintele de mai sus, va rugam sa completati **formularul atasat (*)** si sa il trimiteti impreuna cu **C.V.-ul** la O.P. 38, C.P. 157, Bucuresti sau la adresa de e-mail multinationala@yahoo.com pana la data de 23 mai 2002. Vor fi contactati doar candidatii care indeplinesc cerintele precizate mai sus. (C.A.)

ATENŢIE AGRICULTORI!

PROD AGRO BIAN

★Doriţi să obţineţi un grâu de calitate? Pentru aceasta vă oferim produse pentru tratamente împotriva bolilor foliare şi ale spicului: **GRANIT, TANGO SUPER, ARTEA**

★Nu a-ţi reuşit să fertilizaţi la timp şi în cantitate suficientă culturile de păioase? O puteţi face odată cu tratamentul foliar, folosind unul din produsele noastre: **NITROFOSKA FOLIAR, BIONAT, BIOFERT, NUTRIVIT.**

★Dacă nu a reuşit erbicidarea culturilor de prăşitoare din cauza secetei, vă stăm la dispoziţie cu următoarele erbicide care se aplică în vegetaţie:
- la porumb: **TITUS, BASIS, EQUIP, MISTRAL, SDMA 600, ICEDIN, BUCTRIL UNIVERSAL, MUSTANG etc.**
- la floarea soarelui: **PANTERA (mohor, sudan), RAFT şi MODOWN (Mohor şi buruieni cu frunza lată)**
- la soia: **PIVOT, GALAXY, PANTERA**

★Pentru tratamentul bolilor la viţa de vie, pomi fructiferi şi legume vă oferim produse de ultimă generaţie:
- **SECURE, QUADRIS, STROBY, EQUATION PRO, ANTRACOL, SHAVIT F 72 WP,** precum şi produse deja consacrate: **SULF MUIABIL, KUMULUS, VECTRA, TOPAZ, POLYRAM DF, CURZATE, RIDOMIL, FOLPAN, MERPAN, CAPTADIN, OXICUPRON, BAVISTIN, CALIDAN, BRAVO, PREVICUR ROVRAL, ALIETTE, TOPSIN, NOVOZIR, RUBIGAN.**

★Au apărut dăunători în culturi? Nu este o problemă. Pot fi combătuţi cu unul din insecticidele noastre: **REGENT, MOSPILAN, VICTENON, ACTARA, FASTAC, DECIS, DIAZOL, SINORATOX, CARBETOX, CONFIDOR, CALYPSO, RELDAN, PYRINEX, ACTELLIC, SANMITE etc**

★Aveţi probleme cu insectele de disconfort (muşte, ţânţari)? Vă oferim posibilitatea de a le combate cu unul din produsele FENDONA, K'OTRHINE, CRACKDOWN RAPID, CYPER, DUMILIN, SANIVOS

Produsele pot fi cumpărate de la depozitul din Arad, str. Bicaz nr. 6 şi de la magazinele din judeţ. (2360862)

S.C. EXPERT S.A. ARAD

În calitate de lichidator al S.C. ALFAR S.A. Arad,

anunţă vânzarea,
în conformitate cu prevederile Legii 64/1995 republicată, prin LICITAŢIE PUBLICĂ DESCHISĂ, cu strigare, a următoarelor active:

Nr. crt.	Denumirea mijlocului fix	Preţ lei (inclusiv TVA)
Activ 12	Activ Ferma 2 - 6 HA Sere, sediu,1/2 Punct termic	2.167.879.235
Activ 18	Surse, acumulări şi reţele apă tehnologică	774.704.772
Activ 19	Reţele termice interioare	3.282.068.863
Activ 20	Reţele termice exterioare	3.141.600.000
Activ 23	Ferma 1 - ciupercărie constând într-o hală compartimentată cu suprafaţa utilă totală de cca. 7.500 mp, având în componenţă 20 spaţii a câte 360 mp (h=6 m). Spaţiile sunt pretabile activităţilor de producţie sau depozitare mărfuri nealimentare sau alimentare, putând să fie transformate şi în celule frigorifice. Activul are în componenţă spaţii de birouri şi vestiare.	2.029.933.408
Activ 24	Ferma 2 - ciupercărie constând într-o hală compartimentată cu suprafaţa utilă totală de cca. 7.500 mp, având în componenţă 20 spaţii a câte 360 mp (h=6 m). Spaţiile sunt pretabile activităţilor de producţie sau depozitare mărfuri nealimentare sau alimentare, putând să fie transformate şi în celule frigorifice. Activul are în componenţă spaţii de birouri şi vestiare.	2.256.058.308
Activ 25	Hală compostare 1 - S utilă - 1780 mp	1.193.627.041
Activ 27	Platformă betonată + şopron - teren total - 24470 mp	1.726.408.641
Activ 28	Platformă depozitare - teren total - 44330 mp	1.746.174.901

Toate activele sunt amplasate în Arad, Calea Zimandului nr. 3, putând fi vizitate zilnic între orele 9,00-14,00.

Lista cu activele şi preturile de pornire în licitaţie precum şi caietele de sarcini cuprinzând descrierea activelor şi regulamentul de desfăşurare al licitaţiilor se pot obţine zilnic, între orele 9,00-14,00, la sediul SC Alfar SA Arad, Calea Zimandului nr. 3 sau prin telefoanele 057 - 276.101 dl. Tanca Gheorghe şi 092 - 343.784 ing. Moţ Marius.

Licitaţiile pentru toate activele din prezentul anunţ vor avea-loc în data de 22.05.2002, ora 12, la sediul SC ALFAR S.A. Arad, Calea Zimandului nr. 3.

Termenul de inscriere la licitatie este până la data de 21.05.2002, ora 15,00.

Pentru activele neadjudecate licitaţia va fi reluată săptămânal, după o publicitate prealabilă. (C.A.)

3000 €
PREMII PENTRU TINE!!!

În luna mai, în magazinele CG&GC din toată tara găsești telefoanele Nokia 3310 la 49$* si Siemens A35 la 19$. Poti câștiga și tu, prin tragere la sorți, unul din cele trei premii speciale oferite de CG&GC clienților săi!*

OFERTA CONNEX
- 1 lună cu abonament gratuit si 50 de mesaje** Connex Text gratuite nationale (în prima lună de contract).
- Zilnic vor fi trasi la sorti 10 dintre clientii activati in ziua respectivă, Care vor primi abonament gratuit pana la sfarsitul anului.
- Cartelele SIM reîncărcabile Connex GO! și Kamarad costă doar 7 $, fără TVA.

CG&GC GSM

DEALER CONNEX

Arad, B-dul Revoluție nr. 42 Tel.: 236-565, 092/255.044
SOLUȚII IT COMPLETE PENTRU BIROUL DVS.

(c.)

S.C. PARC S.A. ARAD

B-dul General Dragalina nr. 25

angajează **contabil**

RELAȚII LA TELEFON 057-28.22.55

()

foto studio **enigma**

INTRA IN ERA DIGITALA

Oferim solutii complete in fotografie:
- prelucrari filme amatori (lucios, mat)
- fotografii in studio pt. diferite ocazii
- scanari fotografii, negative, diapozitive
- printare de pe orice sursa (CD, floppy, card SM/CF)
- inscriptionare pe CD, floppy, in orice format
- vanzare produse foto intr-o gama diversa

B-dul Revolutiei, nr. 80
Calea A. Vlaicu, Bl. I-3
Str. Corneliu Coposu, nr. 6

3 magazine in Arad

www.fotoenigma.ro

(c.b.)

SC Expert SA

În calitate de lichidator al S.C. ALFAR S.A. - SERE Arad, în conformitate cu prevederile Legii 64/1995, republicată, VINDE LA LICITAȚIE PUBLICĂ, DESCHISĂ, CU STRIGARE, în fiecare zi de marți, ora 12.00, următoarele bunuri:

● mașini scris	● convertizoare sudură
● benzi transportoare	● pompe stropit, motostropitoare
● mașini unelte (strunguri)	● electropompe, cazane duplicat
● diferite remorci	● balanțe semiautomate
● dulapuri frigorifice	● bancuri de lucru
● machete protecția muncii	● conserve legume - fructe
● motoare electrice 22 KW noi	● cuptor cu 6 plite
● obiecte de inventar (mese, birou, scaune, dulapuri)	

	Preț lei (TVA inclus)
● PC AT - 486	2.500.000
● imprimantă EPSON	300.000
● mașină de găurit M - 64	24.097.500
● remorcă legumicolă	1.713.600
● remorcă legumicolă	1.713.600
● remorcă legumicolă	2.250.000
● sârmă bobinaj	80.000 / kg
● sârmă bobinaj	50.000 / kg

Lista bunurilor scoase la vânzare, prețul de pornire și regulamentul de licitație sunt afișate la sediul societății Alfar SA, Calea Zimandului nr. 3.
Relații suplimentare Dl. Tanca Gheorghe, tel. 057-276.101.

Companie de telefonie mobilă

ANGAJEAZĂ pentru Arad CONSILIER VÂNZĂRI

Cerințe:
- studii medii sau superioare;
- persoană dinamică, comunicativă, cu prezență de spirit;
- vârsta între 20 și 35 de ani;
- experiența în domeniu constituie un avantaj.

Se oferă: ❒ salarizare atractivă
❒ desfășurarea activității într-un colectiv dinamic, tânăr, cu spirit de echipă

Cei interesați vor trimite CV la fax: 059 418793 sau e-mail bravo@rdsor.ro. până la 23 mai 2002. (9397999)

S.C. SAPICO SRL

Angajează fete și băieți pentru calitatea de **reprezentant vânzări**

CONDIȚII:
- ❒ experiență în vânzări (cunoștințe în domeniul materialelor de construcții și metalo-chimice prezintă un avantaj)
- ❒ prezentabil(ă)
- ❒ vârsta maximă: 30 ani
- ❒ disponibilitate la program flexibil
- ❒ permis auto categoria B
- ❒ seriozitate
- ❒ disponibilitatea unei garanții

OFERIM:
- pachet salarial motivant
- autoturism și telefon de serviciu
- provocarea participării la construcția unei echipe tinere și a unei activități captivante de la început
- posibilitatea afirmării într-o companie de succes

Persoanele interesate sunt rugate să participe la interviul organizat joi, vineri 16-17.05.2002, începând cu orele 10,00, A.M. la sediul firmei situat în cartierul Grădiște, str. Mierlei (în capătul străzii în direcția ieșirii spre Oradea, fosta poartă 3 Sere). Prezentarea Curriculumului Vitae este obligatorie. Telefon: 281239; 092-638592. (9397851)

MATRIMONIALE

Cetățean AMERICAN, domiciliul în FLORIDA, caută soție, între 28-40 ani. Email, foto, telefon și detalii la GT1547@aol com. (12783)

AGENȚIE GERMANĂ caută persoane doritoare pentru o eventuală CĂSĂTORIE în străinătate. Telefon 286960, 264908. (15414)

VÂNZĂRI APARTAMENTE O CAMERA

Vând apartament o cameră, zona Gării, str. Miron Costin, et. III. Telefon 057-329148. (13147)

Vând garsonieră cf. III, Fortuna, bl. A10/2, ap. 82, 2.300 USD, negociabil. Telefon 093 307 269. (15276)

Vând apartament 1 cameră, Vlaicu, îmbunătățiri, 4.900 USD, zonă liniștită. Telefon 270856, 092 257 409. (15309)

VÂNZĂRI APARTAMENTE DOUĂ CAMERE

Vând 2 camere Aradul Nou, 3.900 USD. Telefon 228853. (15449)

Vând apartament ultracentral 2 camere, decomandat, stare excepțională. Telefon 094.691.106. (15458)

Vând apartament 2 camere decomandate, zonă centrală, renovat și mobilat ultramodern. Telefon 094.191.478; 338445; 281784. (15463)

Vând urgent apartament 2 camere, decomandat, cu mobilă + garaj, et. I, renovat complet. Telefon 259520, 094 325 620. (13010)

Vând apartament 2 camere, Vlaicu, bl. A2, 7.000$. Telefon 229821, 095 871 022. (15320)

Vând convenabil apartament 2 camere, dependințe, la parter, în casă, în curte, cumpărat în baza Legii 112, Meținanu. Telefon 235804. (13081)

Vând apartament 2 camere, et. I, parchetat, geamuri cu rolete, Vlaicu, str. Poetului. Telefon 288650, 094 435 698. (1855945)

Vând apartament două camere, parter, scurgere separată, îmbunătățit, str. Abrud nr. 90, bl. 158, sc. A, ap. 1, bun pentru privatizare. Telefon 264305. (1855931)

VÂNZĂRI APARTAMENTE TREI CAMERE

Vând apartament trei camere, et. I, zona Alfa, 11.000 USD. Telefon 257317.

Vând apartament trei camere, decomandat, 2 balcoane + logie. Telefon 277007, orele 7-22. (13104)

Vând apartament 3 camere, etaj I, decomandat, parchetat, (ne)mobilat, Micălaca-Orizont. Telefon 092.569.885. (13183)

Vând apartament 3 camere, la casă, zonă centrală. Telefon 276990 seara; 094.783.858. (12816)

Vând apartament 3 camere, Revoluției, finisat, curat. Telefon 093 183 744. (15280)

Vând apartament 3 camere pentru birouri, B-dul Milea. Telefon 096.467.246. (15412)

Vând apartament 3 camere, central. Telefon 057 - 252715. (15417)

Vând apartament ultracentral 3 camere, ideal pentru sediu firmă. Telefon 090.600.932, 094.691.106. (15458)

Vând apartament 3 camere, bucătărie, baie, încălzire centrală (Meținanu). Telefon 286804, 095.528.902. (15469)

Vând apartament 3 camere, decomandat, garaj, pivniță, Z32. Telefon 218563. (12761)

Vând urgent apartament în Alfa, 3 camere, tâmplărie aluminiu, geamuri termopan, ușă blindată, contorizare, ultramobilat, 27.000$ negociabil. Telefon 277369 după ora 19 sau 093 169 998. (15346)

Vând apartament 3 camere, central, amenajat occidental cu living, scară interioară, 2 băi, contorizat. Telefon 057-338314, 095 698 829. (15343)

Vând apartament la casă, 3 camere, cumpărat cu Legea 112. Telefon 284083. (15307)

Vând apartament 3 camere, parchetat, satelit, bucătărie mare, tot confortul. Telefon 242438, după ora 15. (15581)

Vând apartament 3 camere, Alfa, bloc 88, 11.500 USD. Telefon 057/284124; 095.581.979. (15515)

Vând (schimb cu casă în Arad, Vladimirescu), apartament 3 camere ultracentral, str. Horia, etaj 4/4, acoperiș țiglă, bloc cărămidă, vedere pe 2 părți, 2 pe palier, contorizat, faianță, gresie, parchet, instalații sanitare noi. Telefon 252066. (15642)

Vând apartament 3 camere, Ineu, str. Dunării 5, et. II. Telefon 512258, zilnic, după ora 20. (1154580)

VÂNZĂRI APARTAMENTE PATRU-CINCI-ȘASE CAMERE

Vând apartament 5 camere, decomandat, etaj 2, PRAPORGESCU și garaj cărămidă. Telefon 098.237.870. (13179)

Vând apartament 4 camere, et. IV, Polivalentă, convenabil. Telefon 096.467.246. (15412)

Vând apartament 4 camere, 4/7, lângă Billa. Telefon 057-267793. (15283)

Vând 6 camere, ultracentral, et. I, renovat, 40.000 USD. Telefon 253364, 096 231 477. (15309)

Vând apartament 4 camere, 113 mp, decomandat, 2 băi, fața spre parc, Micălaca, loc garaj, preț 13.500 $. Telefon 093.870.245; 057/265527. (15495)

VÂNZĂRI CASE

Vând casă central, (subsol, parter, mansardă-nefinalizată), fără intrare auto, intrare sub poartă comună 2 familii dar casa și curtea complet separate, preț 25.000$. Telefon 214416, 250890, 093 852 189. (12528)

Vând casă, recent renovată, 4 camere, 500 mp, curte, grădină, singur în curte, str. Kogălniceanu nr. 33. Telefon 210288, 094 522 034. (15333)

Vând casă 3 camere, bucătărie, localitatea Zimandul Nou nr. 315. Telefon 095.664.874.

Vând casă în Grădiște, preț negociabil 28.000 USD. Telefon 235098. (13091)

Vând casă în apropierea Complexul Jackson, preț negociabil. Telefon 235524, 095 969 147. (1855914)

Vând casă Pâncota, cu toate utilitățile, grădină mare, preț negociabil 12.500 USD. Telefon 057/281228. (13129)

Vând casă Micălaca, 3 camere, dependințe, grădină. Telefon 092.226.403; 092.620.267. (15228)

Vând casă comuna Covăsânț nr. 178, negociabil. Telefon 090 450 416. (15258)

Vând casă în Pâncota, str. Horia nr. 25. Telefon 466670. (9646962)

Vând (schimb cu centru) 1/2 vilă în Cadaș (Confecții), str. Lungă 11-13. Telefon 233573. (15338)

Vând casă în cartierul Funcționarilor. Telefon 092.277.765. (12769)

Vând urgent casă în Pârneava (2 apartamente a 3 camere fiecare), 1.700 mp, multe îmbunătățiri, preț 65.000$ negociabil. Telefon 057-210660, 092 239 391. (12773)

Vând casă în Ususău, construcție nouă, 2 camere, baie, bucătărie, loc pitoresc, cu grădină, posibil căsuță de vacanță; preț negociabil. Telefon 094.512.866. (9398687)

Vând casă modestă cu teren de construcții 300 mp, zona TEBA. Telefon 280396. (15462)

Vând casă, ultracentral, 3 apartamente + grădină. Telefon 093.738.864; 057-231347. (13019)

Vând casă 4 camere, zona UTA, Câmpul Liniștii, încălzire proprie, 2 băi, garaj, grădină, vizavi Vama Arad, 14.800$. Telefon 250966, 270856, 092 344 621. (12724)

Vând casă cu etaj, str. Petru Rareș, prosibil privatizare. Telefon 234257. (13022)

Vând casă Aradul Nou + anexe 400 mp, apă, gaz, 26.000 Eu. Telefon 287550, 094 595 025. (15255)

Vând casă cu grădină, cartier Sânicolau Mic, Arad. Telefon 093.775.719. (15384)

Vând casă Horia nr. 463, 90 milioane. Informații nr. 274. (15497)

(Continuare în pagina 13)

ABONEAZĂ-TE LA ADEVĂRUL

Pentru luna iunie, prețul abonamentului rămâne 60.000 lei

PENTRU ABONAȚI, ZIARUL COSTĂ DOAR 2400 LEI

Se pot face abonamente și pe trei luni, șase luni și un an, abonații nefiind afectați de majorările de preț ulterioare.

Cititorii care doresc să se aboneze la cotidianul „Adevărul" și întâmpină dificultăți în contractarea abonamentelor sunt rugați să sune zilnic, între orele 8-16, la Oficiul Județean de Poștă Arad (tel. 230.850) sau la redacția ziarului nostru (tel. 281.797).

(Urmare din pagina 12)

Vând casă în sat Chesinț, cu grădină mare, vie, pomi, preț avantajos. Telefon 457724, 457709. (15342)

Vând vilă în roșu, central, Grădiște, pretabil și pentru afaceri. Telefon 093.555.660. (15504)

Vând casă, Legea 112, 4 camere, dependințe, 2 băi, gresie, faianță, încălzire proprie gaz, telefon, cablu, curte proprie betonată, cu vie, cocini, cotețe, grădină cu pomi fructiferi, colnă și atelier, casă recent renovată complet, mobilată, cartier Sânicolau Mic, 16.000 USD. Telefon 288098; 092.714.055. (15545)

Vând casă în Pecica, zona gării, condiții excelente. Telefon 057-468522. (9397684)

Vând casă pe colț, 4 camere, bucătărie, baie, apă, canal, gaz, grădină, curte, dependințe. Telefon 531699. (15578)

Vând casă, ultracentral, curte, acces auto, necesită reparații, 35.000 USD, negociabil. Telefon 094.702.728. (15580)

VÂNZĂRI SPAȚII

Vând casă cu etaj din cărămidă, cinci camere, tencuită anul trecut; parter: magazin alimentar: pulturi, rafturi, vitrine frigorifice, climatizare încălzire centrală proprie pe caz, curent trifazic; balcon, terasă; în curte spălătorie auto 180 mp betonată cu tot cu aparate, anexă două camere, bucătărie, debara, încălzire centrală și termotecă pe gaz, plus anexă una cameră, vestiar, dependințe și teren pentru copii (grădină) 70 mp, posibilități hală, depozit, vad foarte bun, 85.000 USD. Telefon 092.571.335. (15568)

Vând spațiu birouri 100 mp, parter, ultracentral, amenajat. Telefon 095 439 024. (15336)

Vând (închiriez) spațiu central, Ch. Criș, 250 mp și 10 stâlpi beton pentru vale. Telefon 094 611 012. (1159192)

Vând gheretă lemn brad demontabilă, preț negociabil. Gurahonț, telefon 316241. (1154687)

Ofertă de sezon! Vând urgent bar cu terasă pe Strandul Neptun, preț 6.000 $ negociabil. Informații telefon 093 198 095, 091 285 073, 057-218763. (15341)

Vând 2 hale producție, 27 mii Euro, negociabil; vând moară de grîu capacitate 400 kg/oră (lângă clădire) 10 mii Euro, negociabil, diferite utilaje de tâmplărie, cisternă de apă, șnec, toate sunt negociabile. Telefon 092.542.004; 057-411186. (15601)

Vând spațiu comercial, folosibil imediat, cu posibilități de extindere, acces din 2 străzi, semicentral. Telefon 094 534 684. (15616)

VÂNZĂRI TERENURI

Vând teren intravilan, 5000 mp, Aradul Nou, apă, gaz, curent, agent termic. Telefon 092.355.963. (12808)

Vând 3,4 ha teren intravilan, pe șoseaua de centură între stația PETROM - Grădiște și bariera CET, front stradal 86 m. Telefon 094.477.114. (13058)

Vând grădină intravilan Odvoș, 147. Telefon 095.406.997. (9396680)

Vând loc de casă cu construcție mică, apă, canalizare, curent, gaz, fântână, 1.000 mp. Telefon 095 882 091. (15288)

Vând TEREN cuprins în INTRAVILAN, 23.000 mp, vizavi de Piața AUTO, IEȘIREA SPRE NĂDLAC. Telefon 094 621 964. (15641)

VÂNZĂRI AUTO

Vând ANVELOPE second-hand AUTOTURISME, ARO, CAMIOANE, prețuri avantajoase. Telefon: Arad - 259339; 094.706.321; Lipova - 563027, 563145. (12564)

Vând combină C.14, stare foarte bună. Telefon 233325; 094.439.365. (12994)

Vând Mercedes MB 100, an fabricație 1989. Telefon 092.336.307; 057/283020. (13161)

Vând combină străină și vilbrochen pentru U 650. Telefon 094.882.963. (13159)

Vând SEMIREMORCI BASCULANTE și cu PRELATĂ, noi, leasing. Telefon 092.698.870, 092.294.646. (2366151)

Vând camion IFA L 50 sau schimb cu lemn construcție, cabină dublă, CIV, VT, stare de funcționare. Telefon 094.477.114. (13058)

Vând Mercedes Cobra, neînmatriculat, 750 Eu, negociabil și Ford Taunus, înmatriculat. Telefon 095 087 431. (13147)

Vând Ford Escort 1,6D, 1990, 3.200 USD negociabil. Telefon 095 991 675. (15262)

Vând autoturism Dacia Nova, an fabricație 1998. Telefon 214461, 214491. (15318)

Vând Audi 100 CC Diesel, an 1984, P.F. 2.300 $. Telefon 094 611 012. (1159192)

Vând Dacia 1310, an 1997, preț 1.550 $. Telefon 057-276262, 090 012 124. (15330)

Vând tractoare agricole mari, străine, stare bună. Telefon 381022; 094.199.321. (15388)

Vând Renault 18, convenabil. Telefon 270603. (15363)

Vând Dacia 1307, 4x4, nouă. Telefon 511662. (1154572)

Vând ANVELOPE second hand și ANVELOPE regravate pentru camioane, prețuri negociabile. Telefon 093.677.666. (1855922)

Vând Dacia papuc stare foarte bună, an fabricație 1998, preț 2.100 $. Telefon 094.702.897. (15438)

Vând Dacia 1310, 1992, stare ireproșabilă, 1.450 USD negociabil. Telefon 057 - 266353. (15443)

Vând dubiță IVECO transport 1,5 tone, motorină, consum 6 litri, licență de transport, preț 4.500 $ sau închiriez. Telefon 284494. (15445)

Vând CAMIONETĂ FORD TRANZIT 1,5 tone Diesel înmatriculată, stare bună, fabricație 1981, preț 2.600 $. Telefon 090.671.729. (15480)

Vând Opel Astra Caravan 1,6 i, 1993, PF, alb, 3.700 EU negociabil. Telefon 096.578.568, 255129. (15483)

Vând Opel Kadett 1,4i, fabricat 1990, 90.000 km. Telefon 284167. (13026)

Vând RENAULT 21 DIESEL, preț avantajos. Telefon 094.856.277. (1855941)

Vând motocicletă Honda, 1980, roșie, înmatriculată, stare excelentă, 250 cmc, 1.200 Euro și platformă dublu-ax aluminiu transport autovehicule, 1993, neînmatriculată, 2.000 kilograme, 950 Euro. Telefon 092.659.663. (1855944)

Vând tractor U 650, stare de funcționare, 2.900 $, negociabil și remorcă 5 to, 600 $. Telefon 275074; 091.271.737. (1154581)

Vând Dacia 1310, an 1981, CIV + VT + aigurare, numere noi, 500 $. Telefon 093.045.296. (15487)

Vând Dacia Papuc, 2 locuri, an 1991, acoperită cu fibră, culoare roșie, preț 44.000.000 lei, negociabil. Telefon 095.618.902. (1855943)

VÂNZĂRI ELECTRO

Vând SISTEME IBM 133 MHz, 32 MB RAM, 2,5 HDD, garanție 6 luni, preț 50 USD. Telefon 206240. (15520)

Vând TV color cu telecomandă și garanție (1.500.000-4.000.000 lei), mașini spălat automate, video, str. Unirii nr. 4, orele 10-18. Telefon 284000. (13097)

Vând TV color, mașini de spălat, video, CD player, toate cu garanție, prețuri avantajoase (TV 1.500.000-4.000.000 lei, mașini spălat 2.000.000-5.000.000). Telefon 275681. (13097)

Vând CASE MARCAT FISCALE, CÂNTARE și PLATFORME ELECTRONICE, NUMĂRĂTOARE de BANI. Telefon 282829; 272727. (f.2365911)

Publicitatea noastră, mai aproape de dumneavoastră

ÎN ZONA UTA - AGENȚIE DE PUBLICITATE „ADEVĂRUL"

În dorința de a apropia mai mult serviciile de mică și mare publicitate de dvs., ziarul „Adevărul" a deschis o agenție de publicitate în incinta magazinului AMET - CRISTALUL din Piața UTA.

Program: luni-vineri, între orele 9,00-16,00

„Adevărul" - publicitate eficientă la tarife avantajoase

Vând Saviem carosată, basculantă sau schimb cu tractor 650 sau 445. Telefon 417127. (13195)

Vând Dacia papuc 1307, 5 locuri, acoperită cu fibră de sticlă, an 1995, preț 1.900 $. Telefon 090 779 006. (1159190)

Vând Dacia 1310 Break, an fabricație 1989, stare bună, preț avantajos. Informații telefon 466665. (9646963)

Vând urgent Renault 21 din 89, înscris, 2.500 Eu, negociabil și piese de Renault 18. Sînleani 168, telefon 381537, zilnic. (15272)

Vând cap tractor Mercedes 1844LS/1994, 20.000 Eu, semiremorcă Sud Taimer/1996, 11.000 Eu. Telefon 287550, 094 595 025. (15255)

Vând camionetă Diesel (Opel) 200$ și motor Fiat 1,9 TDI. Telefon 249558, 095 418 046. (13196)

Vând Mercedes 190D, alb, trapă, 3.800$. Telefon 349558, 095 418 046. (13196)

Vând U 650, bloc motor. Telefon 461246. (9398685)

Vând VW Passat Combi Diesel, 1600 cmc, an 1986, cu numere germane. Telefon 090.025.895. (1159184)

Vând combină recoltat păioase, stare perfectă de funcționare. Telefon 322100; 095.523.287. (1154579)

Vând Mercedes 190 E. Telefon 094.234.914. (1855935)

Vând rulotă Salonta pentru turism. Telefon 212832; 092.601.418. (15539)

Vând TV cu numere noi, CIV, 20.000.000 lei, comuna Apateu. Telefon 057-327254. (1159198)

Vând urgent autoturism Dacia 1310, stare excepțională, an 1980, R.K, CIV. Telefon 095.418.964. (15544)

Vând Dacia, 1982, 400$, remorcă Dacie 200$. Telefon 096.741.323. (15554)

Vând Dacia papuc, an 1989, galben, stare perfectă de funcționare, 1400 USD, negociabil. Telefon 057-258750. (15568)

Vând Cielo corean GLE-AC, fabricație 1995, 80,000 km, stare foarte bună, preț 4.800 Euro. Telefon 094.170.869. (15567)

Vând Dacia, 1992. Telefon 258085; 095.881.263. (15592)

Vând OPEL RECORD 2,2 an fabricație 1986, stare excepțională, neînmatriculat, preț negociabil. Telefon 348015.

Vând Renault Megane 96, cu motor rezervă, accesorii, benzină 1,4i, 5.300$. Telefon 091 265 342. (15627)

Vând aparatură electrocasnică second-hand, cheș și în rate, cu avans zero: FRIGIDERE, COMBINE, LĂZI FRIGORIFICE, CONGELATOARE, TV COLOR, VIDEO, ASPIRATOARE, MAȘINI de SPĂLAT AUTOMATE, MOBILĂ la comandă. Telefon: Arad - 259339; 094.706.321; Lipova - 563027, 563145. (12564)

Vând televizoare color, diagonale 51-54 cm. Telefon 338090, Arad. (13146)

Vând case marcat fiscale, instalații satelit, sisteme supraveghere. Telefon 284900. (12768)

Vând CD PLAYER SONY cu magazie 100 discuri. Telefon 275277. (15225)

Vând MAȘINĂ SPĂLAT și TELEVIZOR COLOR, garanție. Telefon 275277. (15225)

Vând COMBINĂ FRIGORIFICĂ și CONGELATOR cu sertare, 100 EU, garanție. Telefon 275277. (15225)

Vând Pentium I, 166 CD-ROM, monitor supercolor, garanție. Telefon 252860. (15229)

Vând mașină spălat automată, cuptor microunde, televizor color, videorecorder, garanție. Telefon 214786. (15355)

Vând frigider, 1.500.000; congelator 1.800.000, prețuri negociabile. Telefon 273965, 091 838 968. (1855902)

Ocazie! Vindem (schimbăm computerele DVS 486 cu Pentium 133 MHz 1G 16 RAM cu diferență de numai 1.400.000 lei). Telefon 275420. (12518)

Ocazie! Vindem (schimbăm computerele DVS 486 cu Pentium 200 MHz 1,6 G 32 RAM cu diferență de numai 3.250.000 lei). Telefon 275420. (12518)

Vând telefoane Nokia 3310, Alcatel 311, 302. Telefon 090.657.172. (12536)

Vindem: VITRINE frigorifice, CAMERE frigorifice, AGREGATE frigorifice, DULAPURI frigorifice, CONDENSATOARE, VAPORIZATOARE; panouri frigorifice - termoizolante; garanție. Telefon 281384, orele 8-18. (9379)

Vând SINTETIZATOR YAMAHA DX-7, preț 450 $. Telefon 273001. (15518)

Vând aparat înghețată nemțesc, 2 brațe, trifazic, 1.150 Euro, râșniță cafea, piper, etc, trifazică, 120 Euro, conservator (congelator) 280 l, monofazic, 310 Euro, vitrină „Leda" orizontală, monofazică, 420 Euro. Telefon 057/246244; 094.513.338. (1855936)

Vând cameră video marca „Sony". Telefon 090.589.200. (1855934)

Vând monitoare 17 digitale, preț negociabil. Telefon 213353. (15523)

Vând televizoare color, la cele mai mici prețuri, garanție 6 luni. Telefon 057-287404. (15552)

Vând combină Sony RX55, 2 copact disc, dublu casete, telecomandă, complet digital, preț 250 USD. Telefon 094.981.699. (15605)

Vând congelator 7 sertare, aproape nou, 3,5 milioane. Telefon 254461. (15619)

Vând TV color, diagonala 36-66 între 1.500.000-3.700.000 lei, combine, frigidere, congelatoare, lăzi, vitrine frigorifice, între 3.000.000-3.700.000 lei. Telefon 274600, orele 9-19. (15620)

VÂNZĂRI DIVERSE

Vând PLASĂ GARD zincată 22.000 lei/kg; CUIE, RABITZ, CIMENT, VAR, BCA, TABLĂ: zincată, cutată, decapată; UȘI, FEREASTRE, profile metalice și alte materiale de construcții, str. V. Conta nr. 1, zilnic, orele 8-19. Telefon 273862. (15535)

Vând termoteci gaz, convectoare, instant baie, calorifere, ofer garanție. Telefon 093.737.281. (15549)

Vând FIER BETON 10.000 lei/ kg, str. Independenței nr. 7, Bujac. Telefon 273785; 095.320.938.

Vând rolete plastic, import; rolete lemn, jaluzele. Telefon 059-478503; 095.594.415. (15609)

Vând erbicide de toate tipurile. Telefon 253973; 093.727.470.

(Continuare în pagina 14)

(Urmare din pagina 13)

Vând PLASĂ GARD zincată - 22.000 lei/kg, toate dimensiunile; BURLANE și JGHEABURI ZINCATE - 50.000 lei/buc; CUIE - 17.500 lei/kg; SÂRMĂ NEAGRĂ - 17.500 lei/kg; SÂRMĂ ZINCATĂ și ELECTROZI SUDURĂ, str. Vrabiei nr. 4. Telefon 289997, 094.289.997. (13166)

Vând rolete plastic import - 270.000 lei/ mp, rolete lemn tei - 450.000 lei/ mp, obloane mobile din lemn - 850.000 lei/ mp, jaluzele verticale și orizontale. Telefon 092.282.380, 056-471939. (12189)

Vând, din dezmembrări, sere țeavă și sticlă. Telefon 094 649 637, 091 288 627. (12754)

Vând NISIP, BALAST, cantități MICI și MARI. Telefon 091.097.763. (12875)

Vând LEMNE FOC, NISIP, BALAST, la domiciliu. Telefon 210771. (12875)

Vând LEMNE FOC, NISIP, BALAST, la domiciliu. Telefon 277027. (12875)

Vând bolțari omologați, termoizolanți, calitatea I, din zgură, cărămidă sau beton, 14 modele, borduri, pavele. Telefon 095.634.885; 092.621.600. (12531)

Vând tocătoare resturi vegetale pe două rânduri. Telefon 415108; 094.555.327. (1855391)

Vând PARCHET FAG, parchet laminat, prețuri minine. Telefon 235271, 094 555 338. (1855911)

Vând puicuțe Rosso de 7 săptămâni și de 3 săptămâni. Telefon 262619. (13080)

Vând pui de carne rasa Broiler, la 3 săptămâni 450 gr, 31.000 lei. Telefon 473047. (13085)

Vând NISIP, BALAST la domiciliu. Telefon 279063; 093.880.274. (13157)

Vând EUROBOLȚARI termoizolanți cu certificat calitate 300x250x200, 8.200 lei/bucata, 1 mc - 550.000 lei, 1 bolțar - 7,6 cărămizi. Telefon 281491; 092.381.750. (13156)

Vând calorifere. Informații str. Mălin, nr. 24, Bujac. (15217)

Vând termoteci Valillant, Yunkers, instanturi baie, bucătărie, pompe de recirculare, diferite piese de schimb. Garanție un an de zile! Telefon 090.249.544. (15218)

Vând LEMNE FOC, NISIP, BALAST, la domiciliu. Telefon 214010, 093.686.677. (15220)

Vindem pui de carne, de o zi și cca 1,6 kg, la Ferma Agriprod (fost CAP Victoria) din Nădlac, joi 16 mai și sâmbătă, 18 mai. Telefon 057-473053, 095 588 453. (15253)

Vând beton, mortar, șapă. Asigur transportul. Telefon 093 273 746, 094 855 838. (15249)

PUI DE ȘIRIA! Vindem populației, în limita stocului, la ferma PRODAGRO CETATE din Șiria, vineri 17 mai, sâmbătă 18 mai 2002, PUI VII DE CARNE de cca 450 g. Înscrieri pentru PUI DE O ZI, cu livrare în 23 mai 2002. Asigurăm permanent concentrate de cea mai bună calitate. Informații telefon 094 577 826. (15269)

Vând NISIP și BALAST la domiciliul clientului. Telefon 261946, 259556. (15271)

Vând ferestrău alternativ, mașină de rabotat seping 425 și instalație de călire. Telefon 057-230214. (15314)

Vând mobilă tip „NADIA", compusă din 4 corpuri și masă cu scaune, canapea din pluș roșu, preț negociabil. Telefon 094.507.236. (1855922)

Vând utilaje necesare confecționării de ornamente sicrie din carton presat (activitate unică), atelierul funcționează în prezent. Telefon 093.677.666, preț negociabil. (1855922)

Vând vitrine frig, congelator, casă bani, mobilă. Telefon 284494. (15445)

Vând țiglă solzi două dimensiuni, preț rezonabil. Telefon 276165; 094.577.067. (15450)

Vând urgent încălzire centrală + apă caldă pe gaz. Telefon 057 - 216137. (15453)

Vând mobilă bucătărie, boiler baie, încălzire proprie, garnișe, perdele. Telefon 280511. (15466)

TITO - ȘIRIA, vindem PUI VII de CARNE, cca 550 gr, preț 35.000 lei/bucata, la domiciliu. Telefon 090.671.729. (15480)

Vând porc gras 120 - 130 kg. Informații telefon 274443, 090.529.170. (15482)

Vând biciclete, televizoare, amplificator + deck, genți mașini. Telefon 279582. (9422)

Vând aparate pentru vulcanizare și 2 elevatoare de 3,5 t. Telefon 094 566 424. (15344)

Vând nisip, piatră, la firme sau persoane fizice. Telefon 090 178 117. (15252)

Vând: dale marmoră, mozaic, praf marmoră, var pastă, freză, strung, autobasculante de 6,5 t și 10 t, casă pe Gr. Alexandrescu, 240 mp, stație de betoane Nicolina. Telefon 244803, orele 8-15. (13072)

Vând purcel 8 săptămâni. Informații telefon 218106. (15379)

Vând 3 porci, 100-130 kg, 7 purcei 2 luni, albi. Telefon 259462. (15424)

Vând moară de grâu în clădire cu etaj, capacitate 800 kg pe oră, cu instalație din Germania în stare foarte bună, la Variașul Mare. Anexe: o casă, un loc de casă și 2 hectare de grădină. Telefon 276957, 256195. Internet www.mill.go.ro. (15444)

Vând 20 familii albine. Telefon 242920, după ora 19. (15313)

Vând cuptor electric pâine, cornuri, 3 dube, aparat cafea profesional cu 2 brațe „La San Marco", module găini ouătoare, module pui carne, puicuțe ouă 5 săptămâni. Telefon 511346. (1154578)

Vând stație taxi Grand Prezident + antenă. Telefon 262760. (15508)

Vând mobilă 3 corpuri + pat. Telefon 262760. (15508)

Vând colțare și canapele extensibile noi, pluș SUA, prețuri producător. Telefon 270018; 094.509.801. (15516)

Vând malaxor pentru bucătărie plus 2 cuve 500 l. Telefon 094.234.914. (1855935)

Vând plug cu 3 capete și prășitor pe cai. Telefon 095.496.812. (1159197)

Vând cazan încălzire centrală cu elemente Ecran pe combustibil solid, putere 106 KW. Telefon 313515. (1154687)

Vând făină import BL.55, la preț excepțional, calitate superioară și pentru patiserie. Telefon 514749; 090.965.225. (15540)

Vând en gros, biciclete folosite, fabricație în Germania. Informații Ungaria, Gyula, str. Szoloskr nr. 7. Telefon numai în limba maghiară: 0036670284724 3. (1159196)

Vând ieftin, incubator automatizat 1200 ouă, ouă fazani, potârnichi. Telefon 091.192.940. (15547)

Vând instalație erbicidat 400 litri, din Germania. Telefon 090.858.694. (15550)

Ocazie! Vindem utilaje tâmplărie din Elveția, geamuri termopan și scări mansardă din Germania, Arad, str. Pădurii nr. 11. Telefon 205232. (15589)

Ocazie! Vindem PAL până la 10% reducere, bucățile mai mici până la 30% reducere. Arad, str. Pădurii nr. 11. Telefon 206232. (14489)

Vând dulap „Ludovic" cu 2 uși, fotoliu pat dublu, măsuță sufragerie, comodă TV + video, măsuță telefon (toate inox + sticlă). Telefon 276372; 091.847.580. (15599)

Vând un lămâi mare de 3 m înălțimne cu coroană frumoasă, încărcat cu fructe și flori. Telefon 092.798.061. (15606)

Vând purcei 8 săptămâni. Telefon 244993, după ora 16. (15614)

Vând canapea și dulap, mobilă second hand. Telefon 285524, 090 010 332. (15621)

CUMPĂRĂRI TERENURI, IMOBILIARE

Cumpăr apartament 2 camere central, 80 - 100 mp. Telefon 094.577.050. (15447)

Cumpăr teren construție 4000 mp, apă, gaz, curent. Telefon 281988, 092.528.172. (15484)

Cumpăr contract la apartament în fază de construcție sau cumpăr apartament cu 3 camere în Micălaca. Telefon 261097. (15576)

CUMPĂRĂRI ELECTRO

Cumpăr frigidere, 700.000, combine, congelatoare 1.000.000-1.200.000. Telefon 273965, 091 838 968. (15284)

CUMPĂRĂRI DIVERSE

Cumpăr vaci, vițele, tauri. Telefon 288968, 092.941.123. (12896)

Cumpărăm vaci și juninci. Telefon 250866; 095.681.191. (15250)

Cumpăr obiecte antice: picturi, ceasuri de buzunare și de perete, obiecte din argint, candelabre din bronz, statuete din bronz și din lemn, ilustrate dinainte de 1945. Telefon 093.597.244. (6666)

Cumpăr porumb, grâu, orz, ovăz, plata imediat. Telefon 274421; 094.608.052. (15506)

Cumpăr bovine pentru sacrificare. Telefon 274744, 095 624 006, 094 294 666. (15634)

ZIARUL ADEVĂRUL
încadrează:
◆ remizieri stradali
POSIBILITĂȚI DE CÂȘTIG NELIMITAT!
Relații, la sediul redacției, B-dul Revoluției 81, cam. 13, tel. 280.904, între orele 8-15.

Cumpăr cuptor aragaz bun sau defect. Telefon 270794, seara. (15584)

CERERI ȘI OFERTE DE SERVICII

SC SECURITY SRL angajează PERSONAL de PAZĂ (băieți). Telefon 228786. (12561)

Societate comercială angajează AGENT TURISM cu brevet, cunoscător al limbii engleze. Informații telefon 095.202.877. (13122)

SOCOM „PIELARUL" Arad angajează CONFECȚIONERE fețe încălțăminte calificate (mașiniste, la masă). Informații telefon 236116 sau la sediul societății din str. Ghiba Birta, nr. 16, Arad. (13131)

FABRICĂ încălțăminte angajăm PERSONAL pentru mașină de subțiat, mașină cu termociment și MECANIC întreținere cu multă experiență. Telefon 272240. (15209)

SOCIETATE COMERCIALĂ angajează pentru punct lucru VLADIMIRESCU, 2 FEMEI necalificate, vârsta între 20-30 ani, 1 FEMEIE pentru evidență primară și secretariat, vârsta între 20-30 ani. și 2 TÂMPLARI. Telefon 276130, orele 8-15. (15404)

SOCIETATE COMERCIALĂ angajează ZIDAR, DULGHER, FIERAR, finisor și muncitor necalificat. Telefon 092.419.320; 091.235.006; 091.235.012. (15415)

Brutăria STANIȘ angajează BRUTAR cu experiență și domiciliul stabil Arad. Telefon 094.509.369; 057-279204. (15374)

SC STEFANO angajează AGENȚI COMERCIALI, stagiul militar satisfăcut, posesor carnet conducere. Telefon 094.518.138; 094.640.411. (15370)

Angajăm ZIDARI, FIERAR - BETONIȘTI, DULGHERI și MUNCITORI NECALIFICAȚI. Telefon 281779. (15428)

SC angajăm în luna mai, ELEVI, STUDENȚI, TINERI ȘOMERI. Se oferă carte muncă, salar 3.900.000 lei. Program 4-8 ore. Telefon 276817. (15464)

Angajăm SPĂLĂTORI AUTO cu experiență. Telefon 092.610.699. (15206)

SC ARCOOM Arad, str. Cloșca nr. 8, telefon 255889, angajează, pentru secția de confecții textile: CONFECȚIONERI pentru mașini de cusut industriale; TĂIETOR BANZIG. (15277)

„ARAXUN LUGOJ, angajează VÂNZĂTOARE-GESTIONARĂ pentru magazinul din Arad, str. Gh. Lazăr. Interviurile în 18.05.2002, ora 12, la magazin. Telefon 056-337039; 091.203.341. (f. 2366319)

Angajăm PERSOANĂ cunoscătoare a LIMBII ENGLEZE, cunoștințe PC, vârsta minimă 24 ani. Telefon 270707. (15359)

UM 01499 INEU scoate la concurs postul de MEDIC SPECIALIST MEDICINĂ GENERALĂ începând cu data de 16.05.2002. Dosarele candidaților se vor depune la sediul unității până la data de 21.05.2002. Relații privind conținutul dosarului și participarea la concurs la Serviciul Personal al unității, între orele 13-15. Telefon 511613, int. 132, 190; 094.245.663. (1154577)

Angajăm VÂNZĂTORI TERASĂ, preferabil băieți. Telefon 095.849.964. (15489)

Angajăm SECRETAR(Ă) - TRADUCĂTOR pentru germană și operare PC. Telefon 092.607.124, urgent. (15499)

Caut LĂCĂTUȘI construcții metalice. Telefon 095.614.768. (15543)

„D & D" Arad, angajează VÂNZĂTOR(E). Salar 2.000.000 lei. Telefon 090.468.953; 211806, seara. (15536)

Angajăm VÂNZĂTOR presă. Str. Scărișoarei nr. 22, zilnic, orele 14-16 (15548)

Angajez ZUGRAV-FAIANȚOR. Telefon 093.494.316. (15551)

ELEMENTS ROMANIA, angajează 20 de FEMEI și 10 TINERI. Interviul luni, Complex RUSCO, Hala C. Telefon 216739. (15560)

Angajăm FEMEI de SERVICI. Telefon 253927, după ora 16; 092.487.092. (15563)

Angajez DOAMNĂ serioasă pentru MENAJ, zilnic, inclusiv sâmbătă. Telefon 093.782.664. (15570)

Angajăm MUNCITOR necalificat. Telefon 280908. (15577)

SC angajează VÂNZĂTOARE la masă în Piața Mihai Viteazul, produse cosmetice și detergent, cu experiență și aspect plăcut. Telefon 092.380.286. (15582)

Angajez VÂNZĂTOR magazin ALTEX pentru MOCHETE, Piața Gării. Telefon 251484. (15591)

SC DANY CONTINENTAL EXIM SRL, caută SECRETARĂ-CONTABILITATE primară, să cunoască bine limba italiană; MECANIC pentru mașini de cusut; CONFECȚIONERE (specializare confecționat lenjerie intimă). Telefon 057-277929. (15587)

SUPERMARKET angajează PERSONAL (seriozitate și corectitudine). Informații la ALIMENTARA ZIRIDAVA. (15623)

PRESTĂRI SERVICII

Școala de șoferi „BELC" deschide CURS NOU, categoriile: A, B, C, E, D din 20.05.2002, CASA SINDICATELOR. Telefon 230004; 381811; 094.938.335. (15397)

Oferim pentru închiriere (convenție) autocar tip turist, 45 locuri. Telefon 230004; 381811; 094.248.933. (15384)

SILDOR PROD, reparații - vânzări: FRIGORIFICE. Vânzare - montaj: AER CONDIȚIONAT. Telefon 270622. (c.)

WES: reparații, vânzări, montaj AER CONDIȚIONAT, FRIGORIFICE, casnice, auto, comerciale. Telefon 092.556.562; 284857. (15235)

ATENȚIE! SC MADONA MR SRL produce MOBILĂ la COMANDĂ. Avantaje: Prețuri PROMOȚIONALE, plata în RATE, avans zero. ÎNCERCAȚI! Te costă doar un telefon. Telefon 095.514.411; 563145. (15478)

Basculantă 7 tone, TRANSPORT la domiciliu BORHOT și resturi din malț, rezultat din bere. Telefon 218264; 092.308.261. (13174)

SCHIMB cu sticlă termopan ușa la CONGELATOARE, LĂZI FRIGORIFICE, etc. Telefon 210613. (15500)

Executăm LUCRĂRI CONSTRUCȚII, RENOVĂRI, CONSTRUCȚII NOI, AMENAJĂRI INTERIOARE. Telefon 092.202.594; 057/355575. (15507)

Execut FOTOGRAFII la NUNȚI, aparatură profesională, claritate deosebită. Telefon 094.556.869. (15509)

Execut: GRESIERI, RIGIPS, instalații electrice, tencuieli, ZUGRĂVELI, instalații sanitare, PARCHETĂRI. Telefon 091.446.952. (15534)

AUTOMATIC SERVICE repară MAȘINI SPĂLAT AUTOMATE, domiciliu. Telefon 259146; 094.241.398. (15585)

(Continuare în pagina 15)

(Urmare din pagina 14)

Execut INSTALAȚII SANITARE-ELECTRICE, contorizări apartament, scurgeri separate. Telefon 514859. (15586)

Se ÎNCĂLZESC CONDUCTOARELE, TABLOURILE? Noi AVEM SOLUȚIA. Telefon 092.880.384; 057-218201.

MASEUZĂ - masaj anticelulitic, relaxare, tratamente prin reflexoterapie. Telefon 240414, 090 778 613. (1855946)

DIVERSE

Doamna DORA din Germania transmite mii de mulțumiri pentru doamna

AURELIA ARDELEANCA cea mai puternică prezicătoare din România care m-a împăcat cu soțul meu, după despărțire de 6 ani. Cine are probleme, sunați la telefon 093 924 535. (15630)

Mă numesc Traian, sunt din Sebiș, mii de mulțumiri pentru doamna

AURELIA ARDELEANCA pentru modul ei deosebit pe care îl are, pentru harul și priceperea sa. M-a vindecat de impotență și mi-a făcut sporul casei. Telefon 093 924 535. (15630)

Vizionara

VALERIA, fiica părintelui ANDERSON, este prezentă în Arad. Telefon 258116; 091.821.162. (13037)

SC IANCU SRL cu sediul în ZĂBRANI nr. 618, dorește autorizație de mediu pentru patiserie în str. Războieni nr. 27, Arad. Eventualele contestații se pot depune la Agenția de Protecția Mediului Arad, B-dul Dragalina nr. 16. (15600)

CIA TĂMAND, oraș INEU, organizează în data de 20.05.2002, ora 10, licitație pentru vânzarea a 2 ha iarbă și 4 to fier vechi. Telefon 511570. (1154576)

CONSILIUL LOCAL AL ORAȘULUI SEBIȘ, organizează licitație publică în data de 29.05.2002, ora 10, pentru: vânzarea a 4 buc. AUTOCAMIOANE marca S.R. 114, an fabricație 1971; ÎNCHIRIEREA spațiilor aferente CANTINEI LICEULUI SEBIȘ. Relații suplimentare la telefoanele 057/310303 și 057/311008. (f., 2366337)

În data de 23 mai 2002, ora 12, se va vinde la licitație publică imobilul situat în Arad, Calea Iuliu Maniu bl. 30, et. II, ap. 9, proprietatea lui BERAR ROMEO IOAN. Prețul de strigare este de 690.000.000 lei iar licitația se va ține la Biroul Executorului Judecătoresc situat în Arad, str. Blajului nr. 2-4. (15583)

SC SANAIDEA SRL cu sediul în Arad, str. Calea Aurel Vlaicu, 265/B, dorește autorizație de mediu pentru activitate depozitare, aceeași adresă. Eventualele contestații se pot depune la Agenția de Protecția Mediului, Arad, B-dul Dragalina nr. 16. (15602)

BANKCOOP-B.G.C.P. SA, vinde la licitație publică în 17 mai 2002, ora 14, la sediul Punctului de lucru, Arad, str. Episcopiei nr. 26, mijloace fixe și obiecte de inventar. (15612)

La data de 21 mai 2002, ora 12, se va vinde la licitație publică, apartament bloc 3 camere, situat în Arad, str. Școlii nr. 1, bl. X.34/2, sc. A, et. 5, ap. 17, prețul de strigare este de 196.957.500 lei. Licitația se va ține la Biroul Executor Judecătoresc, Popescu Virgil din Arad, str. Blajului nr. 2. (15611)

SC ERGO CONSTRUCT SA solicită autorizație de mediu pentru atelierul de producție îmbrăcăminte, Arad, str. Feleacului nr. 1. Eventualele contestații se pot depune la Inspectoratul de Protecția Mediului Arad, Bd. Dragalina nr. 16. (15628)

În vederea informării și consultării populației, SC PASĂREA PARADISULUI anunță că la panoul de afișaj de la intrarea în Primăria Municipiului Arad, este expus, până la data de 28 mai 2002, planul urbanistic de detaliu pentru CONSTRUCȚIE BAZĂ DE TRATAMENT ȘI AGREMENT pe str. Câmpurilor FN. Eventualele opinii ale cetățenilor se vor formula și depune în scris la Registratura Primăriei până în data de 28 mai 2002. (15615)

CITAȚII

Subsemnații Dihel Ioan și soția Lenuța, chemăm în judecată pe pârâții Mărcuș Ștefan, Mărcuș Ioan și Mărcuș Pal, la Judecătoria Chișineu Criș, în dosar civil nr. 343 și 344/2002, în proces de uzucapiune pentru ziua de 23 mai 2002, ora 8. (1159199)

TURISM

AMAD TOURISTIK efectuează transport internațional SPANIA, ITALIA, PORTUGALIA, FRANȚA, GERMANIA, cu autocare moderne. Asigurări medicale. Rezervări zilnic, Arad, str. Clișca, nr. 2, telefon 057 - 254453; 094.969.742. (3252)

SCHIMBURI

Schimb apartament, Fortuna, 2 camere, confort 1, termopan, gresie, faianță, contorizat, cu casă singur în curte, grădină, apă, gaz, prefer Pârneava, ofer diferență. Telefon 057/229110. (1855901)

Schimb casă în comuna Șagu cu apartament 3 camere, nemodernizat, et. 1 sau 2, în Vlaicu sau Micălaca. Telefon 418322. (15368)

ÎNCHIRIERI

Închiriez (ofer) spațiu 2 camere pentru elevi, firme, cabinete. Telefon 286211.

Închiriez apartament 2 camere, central, pe 1an, plata avans minim 6 luni. Telefon 090.672.511. (15401)

Ofer spre închiriere spațiu Aradul Nou, 90 mp, modern amenajat. Telefon 253973; 093.727.470.

Oferim spre închiriere SPAȚII COMERCIALE pentru magazine, depozite, producție. Telefon 281036. (c.)

Caut urgent să închiriez apartament curat (ne)mobilat. Telefon 210555. (12762)

Ofer spre închiriere apartament (ne)mobilat. Telefon 210255. (12762)

Închiriez (ofer) spațiu comercial neamenajat, pentru firme, birou, cabinete, situat pe str. V. Milea, colț cu 30 Decembrie. Telefon 251241. (15231)

Ofer pentru închiriere apartament 2 camere, parter, Calea Romanilor, mobilat, contorizat, 80 USD, plata în avans pe 3 luni. Telefon 232559, 092 402 188. (15270)

Închiriez apartament 3 camere în Micălaca bl. 340, parter, complet renovat și îmbunătățit (numai pentru firmă). Telefon 095.073.727 sau 094.330.700. (15387)

Caut să închiriez apartament central 2 camere. Telefon 094.577.050. (15447)

Închiriez pentru persoane juridice bloc de nefamiliști P+4, autocarosată 10 t, spații pentru sedii firme, birouri, casă semicentral pentru producție. Telefon 244803, orele 8-15 (13072)

Închiriez apartament central, spațiu comercial, băieți, fete. Telefon 233620, 256259. (15502)

Ofer spre închiriere spațiu ultracentral, destinație schimb valutar sau bijuterie. Telefon 235101. (15538)

Închiriez apartament 1 cameră, 56 mp, ideal pentru birou, locuit. Telefon 092.709.493; 092.837.714. (15541)

Închiriez apartament ultracentral, parter, stil occidental, 2 camere, 2 intrări, pentru firme, birouri, cabinete, sediu firmă. Telefon 094.114.386; 250249, după ora 19. (15571)

Închiriez (ofer) garaj, ultracentral, zona Restaurant Internațional. Telefon 228395. (15566)

Dau în chirie apartament 2 camere. Telefon 263382. (15574)

CONSILIUL DE ADMINISTRAȚIE al Societății Comerciale UTA SA anunță închirierea de HALE DE PRODUCȚIE. Cererile se depun la sediul din str. Poetului nr. 1c.

Închiriez spațiu comercial 370 mp, zonă centrală. Telefon 272676. (1855949)

PIERDERI

SC KUBO ICE CREAM COMPANY SRL a pierdut facturile cu nr. 6892051-6892100; 9247937-9247939 și chitanțele cu nr. 8785451-8785500. Le declară nule. (15603)

Pierdut ștampilă dreptunghiulară cu inscripția A.F. EGRETA-ARAD. CF. 7139058. O declar nulă. (15402)

† SERVICII FUNERARE †

SC „IN MEMORIAM" SRL
str. EMINESCU nr. 4
(ATENȚIE, vizavi de CINEMA MUREȘUL)
Tel. 057-211929, 093.343.964
str. ORIZONTULUI nr. 9A (Bujac)
oferă SERVICII FUNERARE COMPLETE - NON STOP.
Sicrie-modele multiple (simple-lux), sicrie import ITALIA, ACCESORII. Intermediem COLACI, COLIVĂ etc.
ÎMBĂLSĂMĂM GRATUIT (formolizat).
TRANSPORT ÎN ORAȘ GRATUIT
SERVICII: SPĂLAT, ÎMBRĂCAT
PLATA ÎN RATE.
Transport INTERN - INTERNAȚIONAL

RO STYL COMPANY
SERVICII FUNERARE COMPLETE
PRODUCĂTOR SICRIE
ARAD, STR. M. EMINESCU 22, TELEFON 214.422
Magazin deschis și noaptea
OFERIM
● SICRIE 10 MODELE DE LA 800.000 LA 3.600.000
● SICRIE LUX 4 MODELE DE LA 4.500.000 LA 20.000.000
● LENJERIE DECES 6 MODELE DE LA 300.000 la 2.000.000
● CRUCE, LUMÂNĂRI, PROSOAPE, BATISTE, MÂNERE și ȘURUBURI SICRIU
OFERTĂ SICRIU FAG CRUCE RESPETE 1.500.000
APELÂND LA SERVICII: ÎMBRĂCAT, FORMOLIZAT ȘI TRANSPORT BENEFICIAȚI DE 15% REDUCERE
LA SICRIU ȘI TRANSPORTUL LA DOMICILIU GRATUIT
▼PLATA ȘI DUPĂ ÎNCASAREA AJUTORULUI DE ÎNMORMÂNTARE.
PĂREREA DVS. CONTEAZĂ!
TELEFON 094.690.121

† DECESE †

Cu adâncă durere în suflet anunțăm moartea fulgerătoare a celui ce a fost soț, tată și bunic

MARIAN PAVEL,

în vârstă de 72 ani. Înmormântarea va avea loc astăzi, 16 mai 2002, ora 14,30 de la Capela Cimitirului Grădiște. Dumnezeu să-l odihnească în pace! Familia îndoliată.

Cu inimile zdrobite de durere anunț încetarea din viață a scumpului meu soț

BURCĂ BENIAMIN-NADI,

în vârstă de 31 de ani. Înmormântarea va avea loc vineri, ora 14, în localitatea ȘICULA. În veci nemângâiați soția Viorica și părinții.

Cu inimile îndurerate anunțăm încetarea din viață a celui care a fost soț, tată, socru, bunic și străbunic,

BRANTNER WILHELM

la vârsta de 66 ani. Înmormântarea va avea loc azi, 16 mai 2002, de la locuința din Sintea Mare. Nu te vom uita niciodată!

Cu adâncă durere anunțăm încetarea din viață a celui care a fost

ȘTEF VIOREL IONEL,

un bun soț, tată, fiu, frate, ginere, subinginer la Intreprinderea de vagoane. Înhumarea va avea loc la capela cimitirului Eternitatea (UTA), vineri 17.05.2002, orele 14,00. Sunt invitați toți cei care l-au cunoscut pentru a-și lua un ultim rămas bun. Familia îndoliată.

† CONDOLEANȚE †

Mulțumim tuturor celor care au fost alături de noi la marea durerea pricinuită de decesul celei care a fost

dr. MARCU SYLVIA.

Totodată mulțumim din suflet Parohiei Ortodoxe Române, Lipova, părintelui RUSU IOAN, care a dat dovadă de o deosebită înțelegere, oficiind slujba de înmormântare în locul Parohiei Romano-Catolice din Lipova. Familiile îndoliată MARCU și JEBELEAN. (15558)

Mulțumim rudelor, prietenilor și cunoștințelor care prin prezență și flori au fost alături de noi la marea durere a morții tatălui nostru drag. Familia Gheorghe și Nicu INDREICA. (15565)

Suntem alături de familia LUNGAVEL VICTOR în aceste clipe grele pricinuite de decesul fiului său. Sincere condoleanțe din partea PSM Arad. (15553)

Cu inimile sfâșiate de durere suntem alături de familia BURCĂ din ȘICULA, greu încercată de piederea celui mai iubit fiu.

NADI,

„La revedere până în dimineața Învierii." Cei ce te-au iubit mult: verișoara Adelina, mătușa Aurica și unchiul Emil Buneci. (15597)

Elevii clasei a - IV-a A, de la Școala generală nr. 4, Arad, împreună cu învățătoarea lor sunt alături de eleva ȘTEF ALEXANDRA în cele mai grele clipe din viață, piederea tatălui, urându-i cele mai sincere condoleanțe.

Un gând pios, o lacrimă și flori pentru cel care a fost unchiul nostru

MARIAN PAVEL,

acum la trecerea sa în neființă. Familiile Hațegan. (15604)

ANGAJAȚII Direcției financiar-contabile din cadrul SC ASTRA VAGOANE TRINITY sunt alături de colega lor CARMEN, în aceste clipe grele pricinuite de decesul soțului,

ȘTEF VIOREL.

Dumnezeu să-l odihnească în pace! Sincere condoleanțe familiei îndoliate! (15640)

Un ultim omagiu mătușii noastre dragi

COSTINA AURICA,

din HĂLMAGIU. Dumnezeu s-o odihnească! Nepoata Ciulean Cosmina cu soțul Victor, din Arad.

† COMEMORĂRI †

Azi, 16 mai 2002, se împlinesc 10 ani de când iubitul nostru soț, tată, socru și bunic

BUCȘA PETRU,

din SÂNTANA ne-a părăsit pentru totdeauna. Dumnezeu să-l odihnească în pace! Nu-l vom uita niciodată. Soția MARIA, fii MIRCEA și JANA, nora LILIANA, ginerele DOREL și nepoții ALINA și SORIN, CLAUDIA și LOREDANA. (1154625)

Se împlinesc 10 ani de când ai plecat dintre noi scumpă mamă,

FARKAS ANA MARIA VILMA.

Te vom plânge veșnic și nu te vom uita niciodată. Soțul Iozsi, fetele Györgyi, Ági, ginerele Tibi și nepoții Zoli și Robi. (15533)

Astăzi, 16 mai 2002 se împlinesc 5 ani de când buna noastră soție, mamă și bunică

TUDURI VALERIANA,

ne-a părăsit pentru totdeauna. Nu te vom uita niciodată! Dumnezeu să te odihnească în pace! Soțul, nepotul și copiii. (9398688)

O rugăciune, o lacrimă, o floare, la mormântul celui care a fost soț, tată, bunic

TURICU GHEORGHE,

acum la 6 luni de când ne-ai părăsit pentru totdeauna. Chipul tău drag, ne însoțește mereu. Nu te vom uita niciodată. Familia în veci nemângâiată. (15564)

Un gând pios, o rugăciune și o lumânare la împlinirea a 6 săptămâni de la decesul celei care a fost

MOCANU VALERIA.

Slujba de pomenire are loc azi, 16 mai 2002, ora 18,30 la Catedrala Ortodoxă din Piața Mare. Familia PORTAL. (15596)

Azi, 16 mai 2002, se împlinește un an de când a plecat dintre noi, scumpul nostru soț, tată, bunic,

ROXIN GHEORGHE.

Parastasul va avea loc duminică, 19 mai 2002, ora 12, la Biserica Ortodoxă Aradul Nou. Dumnezeu să-l odihnească în pace! Familia îndurerată. (15629)

SATLINE

A DESCHIS RESTAURANTUL
În ARAD, STR. ION ANTONESCU 2-4, BL. M7 - PARTER (Piața Mihai Viteazul)
PROGRAM ZILNIC 12 - 24 REZERVĂRI TEL. 228.616

LA PLAZZA

S.C. CENTRAL S.A. Arad

ANGAJEAZĂ
prin selecție:
2 ospătari sau ospătare

CONDIȚII:
- diplomă și experiență în domeniu
- vârsta maximă 25 ani

Selecția va avea loc la sediul societății din Arad str. Horia nr. 8.

(2366327)

S.C. DIALMA S.R.L.

Arad, str. Câmpul Liniștii 1

Firmă cu tradiție în Arad în domeniul confecțiilor tip sport, având filiale în Alba Iulia și Bacău

ANGAJEAZĂ:
- **confecționere** la mașini de cusut
- **tinere necalificate** care doresc să învețe meseria de confecționer textil

ASIGURĂM:
- tichete de masă
- transport gratuit de la UTA la fabrică și retur
- pentru cei din județ plata abonamentelor de transport
- asistență medicală gratuită la sediul firmei

GARANTĂM
locuri de muncă și câștiguri în regie sigure, în condiții de lucru deosebite, într-un singur schimb.

(9397993)

CAMERA DE COMERT ARAD

ORGANIZEAZĂ URMĂTOARELE
CURSURI:
- Contabilitate și aplicații pe calculator;
- Negocierea și derularea contractelor de comerț exterior;
- Managementul calității - în conformitate cu noua serie de standarde ISO 9000:2000 -
- Inițiere în utilizarea calculatoarelor (Windows, Word);
- Limbi străine (engleza, italiana, franceza, germana);
- Limba engleză pentru juriști
- Brutar, vânzător, cofetar - patiser

Informații suplimentare la sediul CCIA Arad
Str. Clișca nr.5, camera 31, etajul 2,
Tel.: 20.88.07; 20.88.08

(c.62)

---

macromex

Distribuitor național de produse alimentare

angajează:

1. Gestionar
Cerințe:
- Minim 3 ani experiență (de preferat produse alimentare).
- Minim studii medii, cunoștințe operare PC.
- Vârsta maxim 40 ani.
- Domiciliul stabil în Arad.
- Disponibilitate program prelungit
- Fără antecedente penale.
- Seriozitate, inițiativă.

2. Operator calculator facturare
Cerințe:
- Cunoștințe temeinice de operare calculator (aplicații comerciale, Excel).
- Cunoștințe economice medii.
- Dinamism, rapiditate în tastare.
- Vârsta maxim 35 ani.
- Domiciliul stabil în Arad.

3. Șofer - distribuitor
Cerințe:
- Minim 3 ani experiență în distribuție (de preferat produse alimentare).
- Vârsta maxim 45 ani.
- Domiciliul stabil în Arad.
- Disponibilitate program prelungit.
- Permis auto categ. B și C.
- Fără antecedente penale.

Se oferă:
- Salarii motivante.
- Lucrul într-o echipă tânără.

Trimiteți C.V.-ul dvs., până la data de 25.05.2002 la S.C. Macromex S.R.L., **Str. Poetului 97-103 (incinta abator Carne SA)** Arad sau pe **fax 057-349.334.**

(9397995)

PRIN MAGAZINELE

SC BENDEA SRL

situate în Arad, B-dul Revolutiei Nr. 26-30, tel. 231.853,
str. Liviu Rebreanu Nr. 68, tel. 250.905
str. Eftimie Murgu colt cu Pădurii, tel. 228.966

Program zilnic 9 - 17,00
Sâmbătă 9 - 13,00

VINDE LA CELE MAI AVANTAJOASE PRETURI:

- *Materiale de construcții (ciment, var, BCA, rigips, oțel beton) membrane izolatoare, plasă rabitz, plasă gard, polistiren expandat plăci azbociment, cuie, sârmă*
- *Tablă zincată, cutată și neagră și decapată*
- *Instalații sanitare și accesorii pentru încălzire, vopsele și adezivi, vată minerală*
- *Baterii import (Italia)*
- *Căzi cu hidromasaj, dulapuri baie Elveția*
- *Calorifere aluminiu, calorifere oțel, cazan pentru încălzire pe gaz, boilere electrice, boilere pe gaz.*
- *Toată gama de țevi, fitinguri și garnituri*
- *Parchet lamelar, lambriuri toate culorile*
- *Faianță și gresie diferite modele, culori*
- *Tavan casetat AMS import Austria*

VÂNZĂRI ÎN 36 RATE

la cele mai mici prețuri de la 150.000 - 195.000 cu TVA inclus

AVANS 0

(2360750)

S.C. ASIROM S.A.

SUCURSALA ARAD
STR. N. GRIGORESCU NR. 1-3

organizează în data de 05.06.2002 orele 10, la sediul menționat

LICITAȚIE PUBLICĂ

pentru vânzarea spațiului disponibil în Arad, str. Vasile Milea nr. 28, în suprafață de 117 mp.

Solicitanții vor depune la CEC pe numele S.C. ASIROM S.A. ARAD sau direct în contul 55.1 deschis la BCR ARAD, o taxă de înscriere de 100.000 lei și o garanție de participare de 110.000.000 lei, documentele de plată urmând a fi depuse la sediul sucursalei cu cel puțin 3 zile înainte de data licitației.

Documentația licitației și alte informații se vor obține la sediul sucursalei.

(2366328)

S.C. TEBA S.A.

Arad, str. Patria nr. 14

ANGAJEAZĂ
- **Graficieni**
- **Ingineri textili** cu/fără experiență.
- **Muncitori cu experiență** la mașină simplă de cusut pentru secția cămăși.
- **Muncitori pentru secția călcat.**
- **Muncitori cu experiență** pentru mașină de brodat.
- **Personal cu experiență în imprimerie textilă, manuală și automatică.**

CONDIȚII DE MUNCĂ AVANTAJOASE.

Persoanele interesate se vor prezenta la sediul societății între orele 9-12 cu un curriculum vitae.

(2366332)

SC.TRANSDARA SA.ARAD

ANGAJEAZA

I.-1 IMPIEGAT(A) TRANSPORT MARFA : studii medii sau superioare, disponibilitate la program prelungit, telefon, dom.in Arad.

II.-2 MECANICI AUTO : calificare in domeniu disponibilitate la program prelungit, dom. in Arad.

Informatii : 057 256 306
057 256 308
098 607 828

(C.A.)

S.C. MAXSTILE S.R.L.

producător de mobilier tapițat este o societate fondată cu capital privat vest european.

Pentru noua fabrică angajează

Secretară
Cerințe:
- studii medii/superioare
- abilități de comunicare
- cunoștințe operare PC (Microsoft Office)
- solide cunoștințe de limba italiană/engleză

Croitori, Confecționeri, Tapițeri
Cerințe:
- experiență în domeniu 2 ani (holuri tapițate în piele)
- meticulozitate

Șef secție tapițerie, magazioner
Cerințe:
- experiență în domeniu 5 ani
- abilități de conducere
- meticulozitate

Formularele Dvs., de candidatură și C.V., sunt așteptate la sediul nostru din str. Nicolaus Leanu nr. 11, sau la numărul de fax: 057/278.724.

Pentru informații suplimentare puteți suna la numerele de telefon: 057/278.702.

Doriți să aveți o siguranță împotriva incendiilor corespunzătoare?

Doriți să aveți liniște 5 ani?
Apelați la „ANTIPYR®”
lider în domeniul p.s.i.

NOI
- **verificăm** și **încărcăm** stingătoare de toate tipurile - garanție 5 ani;
- **întreținem** instalații de stingere - garanție 5 ani;
- **executăm** instruirea personalului pe locul de muncă;
- **vindem** stingătoare cu valabilitate 5 ani;
- **asigurăm** toată gama de servicii;

Pulberea ABC utilizată de noi și spumogenul au valabilitatea 5 ani;

Reduceri pentru clienții cu contract pe 5 ani de 20%!!!

Consultanța și transportul sunt gratuite!!!

TARIFELE SUNT CELE MAI MICI!!!

Sunați la 057/280.908!

Adresa noastră este Arad, str. Gh. Doja, nr. 136 (c.b.)

ÎNCHIRIEZ

HALE INDUSTRIALE
pentru producție sau depozitare

PE TREI AMPLASAMENTE (ADRESE)

Telefon: 092.253.173 sau 057/270.540

(2365985)

Știai că noi suntem aici de 4 ani !!!
puteai să ne cauți de atunci !

S.C. PRO - DOMUS S.A. BIFAMILIALE GHELIUȘE

Arad, Brașov, Cluj Napoca, Odorheiu Secuiesc, Oradea, Sibiu, Ploiești, Timișoara, Târgu Mureș

Împrumuturi (C.A.)
pentru imobile și alte bunuri

pe 10 ani cu comision 4% pe an,
pe 3 ani cu comision 10% pe an.

Informații: tel 057 254 399
Arad str. I.C. Brătianu, nr. 11 (fosta 30 Decembrie)
Program: Luni - Vineri 10[00] - 17[00]

Casa Județeană de Pensii Arad

organizează concurs pentru ocuparea a două posturi vacante de

- **șef serviciu financiar-administrativ**

și

- **șef birou executare silită**

în data de 13 iunie ora 10,00.

Informații telefon 057-281.345 int. 108.

BANCA "TRANSILVANIA" S.A.
SUCURSALA ARAD,
Str. Unirii nr. 5-7,
Tel. 057/283.122
CUMPĂRAȚI CU MAESTRO ȘI CÂȘTIGAȚI...

ADEVĂRUL

Cotidian independent Arad

Anul XIV, nr. 3607

Vineri, 17 mai 2002 • 24 pagini • 5000 lei • e-mail: adevarul@arad.ro; adv.pub@arad.ro

BRAT Publicație auditată în semestrul II 2000 — Tiraj mediu zilnic vândut: 33.205

WEST BANK S.A.
Dobânzi practicate la disponibilități și depozite în lei pers. fizice și juridice începând cu data de 22.04.2002
1. Disponibilități la vedere 3%/an

Depozite	Pers. fizice Min. 500,0mil lei	Pers. jurid. Min.10,0mil.lei
1 lună	28%	28%
2 luni	29%	29%
3 luni	30%	30%
6 luni	32%	31%
9 luni	32%	32%
1 an	32%	32%

CÂND A FOST PDSR-UL „EUROPEAN”? IERI SAU AZI?

Categoric că anul acesta se arată a fi un an prost pentru arădeni: nu se termină un scandal că începe altul! Nu s-au stins ecourile legate de binecunoscutul împrumut propus de Primărie că, iată, o altă „bombă” este pe cale să explodeze: protocolul dintre PSD și UDMR, și mai ales acea parte cu amplasarea Statuii Ungariei Mari.

Am ascultat o mulțime de păreri și pro și contra și încerc să nu mă las dus de nici un val, dar nu pot să nu observ un lucru care sare în ochi și anume, ***fățărnicia actualilor guvernanți. Sau machiavelismul sau ipocrizia ori cum vreți să-i spuneți:*** adică, după ce acum trei ani, începând cam de pe vremea aceasta PDSR-ul a dus o campanie furibundă împotriva - vă amintiți? - acelui așa-zis „Parc al reconcilierii” româno-maghiare, parc care urma să găzduiască și mult mediatizata statuie, în prezent același partid rebotezat PSD a devenit cel mai aprig susținător al amplasării monumentului maghiar într-unul din locurile publice ale Aradului! Nu pun în discuție acum istoria ori semnificațiile amintitului grup statuar, după cum nu acuz nici UDMR-ul de îndârjirea cu care se bate pentru acest lucru. Cum spuneam cu un alt prilej ***mi-ar fi plăcut*** - și cred că era și normal și de bun simț - ca și ***ai noștri - ai noștri însemnând în principal conducerea PSD și Consiliul Local - să se bată cu aceeași înverșunare pentru cinstirea trecutului nostru istoric, a istoriei locale,*** pentru cinstirea unor oameni precum Vasile Goldiș - unul dintre corifeii Unirii de la 1918 - și a cărui statuie a fost amplasată - parcă în bătaie de joc! - între două șine de tramvai!

MIRCEA DORGOȘAN

(Continuare în pagina 5)

Pentru recuperarea datoriei de zece miliarde de lei către V. Tabac

DIRECȚIA VAMALĂ ARAD NU VA SCOATE LA LICITAȚIE BUNURILE MOBILE ȘI IMOBILE

◆ *Interviu cu Relu Mătiuț, directorul Direcției Vamale Regionale Arad*

Pag. 7

LNB ROMANIA
PREMIXURI ȘI CONCENTRATE PENTRU FURAJAREA ANIMALELOR
ALCODA SRL - dealer autorizat
TIMIȘOARA: str. Lidia 60, Tel. 056/230.190 , 093/538.532

Universitatea de Vest „Vasile Goldiș” și-a sărbătorit, aseară, acreditarea

Foto: V. MUSCA

Pag. 4

Premiile de fidelitate „Adevărul” pe luna mai

NOROCUL A SURÂS ABONAȚILOR DIN ORAȘELE JUDEȚULUI

◆ *Invitat principal al tragerii la sorți a fost în această lună domnul* ***locotenent-colonel NICOLAE GUDIU, comandantul Poliției județului Arad*** ◆ *Trei dintre câștigătorii premiilor a câte 1 milion de lei fiecare sunt din Arad, trei din Curtici, doi din Lipova și câte unul din Ineu, respectiv Cil.*

Foto: M. CANCIU

Pag. 3

SPORT

Campionii de la West Petrom au fost în grevă, deoarece nu și-au primit drepturile bănești

Pag. 8

Mobilier la comandă
Mochetă
Prețuri avantajoase
ARCADIA S.R.L.
Piața Soarelui bl. 603
Tel. 263.637

Centrul de Limbi Moderne
INTERNATIONAL FORUM
Arad, str. G. Cosbuc, nr. 1
Anunță începerea unui nou curs din 27 Mai
ENGLEZĂ GERMANĂ ITALIANĂ
Înscrieri: 13-25 Mai
Luni-Vineri: 14-20
Sâmbătă: 09-13
Tel: 257223

microcredit
MICROENTERPRISE CREDIT ROMANIA S.A.
RAPID CREDIT Până la 5.000 DEM
BUSINESS CREDIT Până la 25.000 DEM
INVESTMENT CREDIT Până la 75.000 DEM
Finanțare internațională și tehnologie germană de creditare
Acum și în Arad
TIMIȘOARA: CALEA DOROBANȚILOR (COLȚ CU SIMION BĂRNUȚIU)
TEL./FAX: (056) 224.676, (056) 224.422
NOI DĂM CREDIT DEZVOLTĂRII TALE !
(2204950)

VIA Canada
Firmă de Avocați din Toronto Canada vă asistă pentru
Emigrare
Proiect SA, Bd. Decebal nr. 2-4, cam 124
Tel 214678
CELE MAI MICI TARIFE NU NE PLĂTIȚI DECÂT DUPĂ APROBARE

INFOTON
Telefoane fără fir PANASONIC
Centrale telefonice
Telefoane SIEMENS
ISDN
str. Eftimie Murgu, nr. 74-76, tel./fax: 281800
magazin:
str. Lucian Blaga, nr. 2-4, tel./fax: 281595

IMPERIAL Co.Ltd.
Arad, Calea Radnei 169
Tel. 27.99.72, 27.97.27
PRAF ÎNGHEȚATĂ
36.000-
TVA INCLUS
Ofertă valabilă până la 20 mai 2002, pentru facturi de cel puțin 1.500.000 lei

STIL CONFORT
BUCĂTĂRII • DORMITOARE • CAMERE DE ZI
MOBILIER DE BAIE
Calea Timișorii nr. 53; Tel./Fax: 278.820
Piața Spitalului Bl. 1D; Tel/Fax: 253.868

CALENDAR

▼ Astăzi, Soarele răsare la ora 5 și 59. Apune la ora 20 și 7 minute.

▼ Au trecut 136 de zile din acest an. Au mai rămas 229 de zile până în anul 2003.

▼ **Praznicul zilei: Biserica ortodoxă:** Sf. Andronic; Sf. Iunia, Cuv. Nectarie și Teofan; **Biserica greco-catolică**: Sf. Ap. Andronic și Iunia.

Bine ați venit!

La Arad: Duc Adrian, Tacnic Andreea Iulia, Sârcă Loren Daniel, Groza Ramona Andreea, Dobîndă Adina Anca, Nyaguly Nicolett, Trif Alexandra, Dumitriu Constantin Daniel, Lăcătuș Mihai.

ACTUALITATEA CULTURALĂ

TEATRE

Sâmbătă, 19 mai cu începere de la ora 19, Teatrul de Stat Arad prezintă spectacolul cu piesa **„O noapte furtunoasă”**.

CINEMATECA

Azi, 17 mai ora 20,00 în sala cinematecii Mihai Popovici a Casei de Cultură a municipiului din str. Gh. Lazăr nr. 1 va rula filmul Buffalo '66 în regia artistică a lui Vincente Gallo.

CINEMATOGRAFE

În municipiu:

Dacia: Joaca de spionii (SUA) 10; 12; 14; 16; 18; 20

Mureșul: Războiul lui Tom Hart (SUA) 10; 12,30; 15; 18 .

Arta: Toc înalt și minte brici (SUA) 16; 18; 20 .

Sala Mică: Scary Movie 2 (SUA) 15,30; 18,30

Duminică, 19 mai

Progresul: Barul „Coyote Ugly" 2 (SUA) 16,00

Inteligență artificială (SUA) 18

AU PLECAT DINTRE NOI!

Molnar Karoly (1908); Burca Beniamin Nadir (1971); Ștef Viorel Ionel (1958); Luluşa Pavel (1941); Mărcuț Sava (1940).

PREȚUL AURULUI

BANCA NAȚIONALĂ. **Pentru gramul de aur de 24 K:** prețul cu ridicata - 333.502 lei, iar prețul de achiziție - 300.151 lei. Prețuri înregistrate ieri.

PIAȚA NEAGRĂ. Aur 14 K: cumpărare - 150.000 lei/g, vânzare - 170.000 lei/g. **Aur 18 K**: cumpărare - 180.000 lei/g, vânzare - 200.000 lei/g.

Echipa de serviciu

MONICA ARDELEAN
secretar de redacție

Bianca Felea, Adela Pop, Ioan Leac, Rujan Dina, Ramona Vidulescu
tehnoredactare computerizată

Nadia Bodran, Aurica Telcian, Dacian Toduța
corectură

Sindicaliștii poștașilor din Regiunea Timișoara se întâlnesc la Moneasa

Ieri și astăzi se desfășoară la Moneasa ședința de secretariat regional a Sindicatului din poșta română regiunea Timișoara. „În cadrul ședinței, reprezentanții județelor Timiș, Hunedoara, Caraș-Severin și Arad dezbat problemele sindicale apărute după mișcările de protest din primăvara acestui an, făcându-se și propuneri cu privire la dezvoltarea mișcării sindicale. De asemenea, se mai discută modul de colaborare cu BNS în ceea ce privește acțiunile de protest pe care acesta din urmă intenționează să le declanșeze", spune Ioan Bugariu, lider sindical al Sindicatului Județean de Poștă. Toate hotărârile luate în cadrul acestei întâlniri vor fi discutate la Consiliul Național al Federației Sindicatelor din Poșta Română care se va desfășura la sfârșitul lunii iunie. Lucrările de la Moneasa sunt „supervizate" de Ambrosie Barna, din partea Sindicatului Direcției Regionale de Poștă, vicepreședinte federal și coordonator al activității sindicale din Regiunea Sindicală.

A. B.

SIMPOZION LA BIBLIOTECA JUDEȚEANĂ

Biblioteca Județeană „A.D. Xenopol" Arad vă invită să participați luni, 20 mai, ora 14,00, sala Artă și Multimedia, la simpozionul dedicat poetului George Topârceanu, intitulat: **„După frig și ceață".**

Invitații noștri profesorii: Mihai Mada, Tudor Dragomir, Camelia Chirilă, Mirela Mureșan și elevi ai liceelor: „V. Goldiș", „I. Maniu" vor dialoga pe tema actualității și receptării creației lui Topârceanu.

METEO

Vremea va fi în general frumoasă în prima parte a zilei, iar după amiază va prezenta o ușoară instabilitate. Cerul variabil se va înnora temporar în partea a doua a zilei și pe alocuri se vor semnala averse slabe. Vântul va sufla slab la moderat din nord.

Temp max: 23 la 26° C
Temp. min.: 12 la 14° C

S.C. „Adevărul" SRL nu-și asumă responsabilitatea pentru conținutul articolelor publicate, aceasta revenind în exclusivitate autorilor.

Bucătărie vegetariană

Fundația Eden și Centrul de Sănătate și Medicină Preventivă organizează duminică, ora 16, la Palatul Cultural, o expoziție de bucătărie vegetariană, cu prilejul încheierii demonstrațiilor de bucătărie vegetariană și terapie naturistă. Vrei să câștigi sănătate? Vino duminică, la Palatul Cultural! Intrarea liberă.

UTILITARE

PIEȚE, TÂRGURI

Astăzi este zi de piață la Ineu, Lipova, Covăsânț, Mișca, Moneasa, Șepreuș, Șimand, Vladimirescu. Tot astăzi se organizează târguri săptămânale la Ineu, Șepreuș, Șimand.

Mâine, sâmbătă, vor avea loc târguri săptămânale la Felnac, Lipova, Pâncota, Hălmagiu și Moneasa, iar duminică, la Sântana și Vinga.

FARMACII DE SERVICIU

■ Farmacia **REMEDIUM** Arad, B-dul Revoluției nr. 52-54. Program luni-vineri: 7,30-20,00, sâmbătă 8,00-14,00. Telefon 233195.

■ Farmacia **TEAHADAN,** Bd-ul Revoluției nr. 65. Program: luni-vineri 8-21, sâmbătă 9-13. Telefon 254.587.

■ Farmacia **„OMNIAFARM"**, Calea Aurel Vlaicu, Bl. Z28, cu program zilnic de la orele 8,00-22,00. Telefon 271724

Farmacia **LIBRO PHARMA** non stop Calea Aurel Vlaicu 60-68 (lângă stadionul UTA) telefon 212.992.

URGENȚE STOMATOLOGICE...

... asigură Cabinetul din str. Crișan (în spate la Gionelli).

■ În zilele de sâmbătă și duminică, urgențe stomatologice asigură și cabinetul din B-dul Revoluției nr. 62, ap. 17, între orele 9,00-19,00. Telefon: 256665. Și Cabinetul Stomatologic din Calea Victoriei nr. 7 A asigură zilnic urgențe, inclusiv sâmbăta, între orele 10-15. Telefon 095.565.622.

Cabinetul stomatologic „KARIDENT", Alfa Bl. 65, sc. C, ap. 2, asigură urgențe zilnic între orele 21,00-24,00. Telefon 257560.

ÎNTRERUPERI DE CURENT

Vineri: str. Liviu Rebreanu bl. P3, P4, P5, 22, 23 între orele 9,00-15,00; str. Dorobanți, Oituz, Doja, Eftimie Murgu, cpt. Ignat, Clujului, Ciorogariu, Oituz, Șaguna (p) între orele 9,00-14,00.

ADMINISTRAȚIA FINANCIARĂ

Administrația Financiară a municipiului Arad: Asistență contribuabili (impozitul pe venitul global) - telefon 280633, 280733, int. 199 între orele 8,00 - 12,00. Informații mai pot fi obținute la adresa de web: www.finantearad.ro

ÎNREGISTRĂRI ÎN CAZ DE DECES

Biroul de Stare Civilă - decese face înregistrări după următorul program: sâmbătă și duminică, între orele 9,00-11,00. Tel. 281850.

TELEFON DE URGENȚĂ LA POLIȚIE: 955

Noile numere de centrală telefonică ale I. J. P. (Inspectoratul Județean de Poliție) Arad: 237.170; 237.803; 237.878; 237.887; 236.858.

HOROSCOP

Vineri, 17 mai 2002

Berbec (21.03-20.04). Nu faceți cheltuieli nesăbuite căci este posibil să ajungeți în situația de a avea bani tocmai când v-ar trebui cel mai mult.

Taur (21.04-20.05). Nu lăsați niciodată lucrurile începute nefinalizate.

Gemenii (21.05-20.06). Dacă relațiile cu membrii de familie sunt puțin incomode, cele de la serviciu sunt deosebit de bune.

Rac (21.06.-22.07). Cei din jur trebuie să afle că atunci când e vorba de treburi serioase cu dvs. nu prea e de gumlit.

Leul (23.07.-22.08). Situația financiară vă ridică probleme, lucru ce nu constituie o surpriză pentru dvs.

Fecioara (23.08-22.09). Știți exact unde trebuie să ajungeți și ceea ce trebuie făcut pentru atingerea scopurilor propuse.

Balanța (23.09-22.10). Cei care desfășoară activități pe cont propriu au posibilitatea de a-și îmbunătăți considerabil situația financiară.

Scorpion (23.10-21.11). Rezultatele bune pe care le obțineți atrag atenția șefului dvs., ceea ce este un lucru bun, dar are și neajunsuri.

Singurul magazin
MOCHETA
Arad, Piața Gării
Telefon 235.221
Mari ReDuCeRi DE PRETURI
MONTAJ LA STANDARDE EUROPENE

Săgetător (22.11-21.12). Veți fi ajutat de toată lumea și, în plus, poziția astrelor indică faptul că posedați acum puterea necesară pentru a vă atinge scopurile.

Capricorn (22.12-19.01). Dacă ceea ce v-ați pus în gând în această perioadă nu ați reușit să faceți, nici mult nu veți aștepta și munca dvs. își va arăta roadele.

Vărsător (20.01.-20.02). Vă veți apuca energic de treabă, căci veți reveni la forma care v-a consacrat.

Peștii (21.02-20.03). Când e vorba de făcut cumpărături, elanul dvs. e de neoprit. Nu uitați că situația dvs. financiară nu este prea „roză".

DIRECȚIA REGIONALĂ DE POȘTĂ TIMIȘOARA

Organizează concurs pentru ocuparea postului de **ANALIST PROGRAMATOR ÎN CADRUL OFICIULUI JUDEȚEAN DE POȘTĂ ARAD** în data de 28.05.2002.

Condiții de participare la concurs:

- Studii superioare de lungă durată (Electronică și telecomunicații, Automatică, Electrotehnică, Fizică, Matematică-Informatică, ASE-Informatică, Mecanică Fină).

Informații suplimentare la Oficiul Județean Poștă Arad tel. 057/230850 sau la Direcția Regională de Poștă Timișoara tel. 056/192833.

„ADEVĂRUL" VĂ ASCULTĂ

La telefonul dimineții, 280944, între orele 9,00 - 12,00

Câine găsit

În data de 19 aprilie, în zona Pârneava a fost găsit un câine de talie mare, negru, de rasă. Proprietarul poate suna la telefon 280227.

Lucrări la rețeaua electrică

Mai multe persoane din cartierul Alfa și strada Clujului au sunat nemulțumite că li se întrerupe curentul electric de 5-6 ori pe zi.

Din infomațiile primite de la Conel, rezultă că în aceste zile se lucrează la rețeaua electrică. De altfel, aceste întreruperi au fost anunțate, din timp și prin intermediul ziarului nostru.

Mulțumiri

Virgil Sălăvăstru dorește să mulțumească dr. Csaba Szekely de la secția de oncologie a Spitalului Clinic Municipal pentru atenția deosebită și ajutorul acordat.

Redactor de serviciu, **A.B.**

La telefonul după-amiezii, 280003, între orele 15,00-18,00

Vin țânțarii

Dl. H. Dan avertizează, în numele mai multor cetățeni, că ar trebui luate în viitorul apropiat, măsuri de dezinsecție împotriva țânțarilor. „Ar fi un lucru benefic, pentru a nu fi luați pe nepregătite odată cu venirea anotimpului cald" - sesizează dânsul.

Gropile și câinii vagabonzi

Câțiva dintre locuitorii cartierului Confecții ne-au sunat la redacție pentru a ne semnala faptul că - în zonă - gropile și câinii vagabonzi le dau mari bătăi de cap. Edilii orașului sunt invitați, pe această cale, la o plimbare prin cartierul lor, pe jos, și dacă se poate după o ploaie torențială.

Redactor de serviciu, **A. H.**

Cursul valutar*

VALORI ÎNREGISTRATE IERI, 16 MAI 2002

Denumirea valutei	BNR	BCR		BRD		Banca Transilvania		Banca Agricolă		Bursa neagră	
		C	V	C	V	C	V	C	V	C	V
Euro	30527	30048	30508	30100	30580	30050	30300	30150	30690	30150	30300
Dolar S.U.A.	33518	33450	33625	33360	33690	33250	33550	33350	33650	33400	33600
Forint	125	118	128	120	127	117	125	121	128	122	125

Trezește-te române! 100% Natural **RED CHILI** Tuică naturală de prune **Ofertă specială** la • Magazinul alimentar **ZIRIDAVA** • Magazinul **ALTFEL** | Str. Unirii Nr. 57 |

Premiile de fidelitate „Adevărul" pe luna mai

NOROCUL A SURÂS ABONAȚILOR DIN ORAȘELE JUDEȚULUI

Preocuparea de zi cu zi a colectivului redacțional al cotidianului „Adevărul" este să oferim zecilor de mii de cititori un ziar cât mai complet, interesant și divers care să se apropie cât mai mult cu putință de nevoile de informare și preferințele cititorilor. Acest efort continuu de a asigura ziarului o structură și un conținut cât mai atractive este dublat de preocuparea ca, în pofida majorărilor succesive de prețuri la hârtia de ziar, energie, carburanți, a dificultăților economice de tot felul să menținem cotidianul „Adevărul" la un preț care să-l facă accesibil unor categorii cât mai largi de cititori. Astfel, prin sistemul de abonament, cititorii nu numai că își asigură primirea zi de zi a cotidianului preferat, fiind în acest mod la curent cu tot ceea ce se petrece pe strada, în cartierul ori localitatea lor, dar realizează și o importantă economie financiară, prețul abonamentului lunar fiind mult mai mic decât al ziarului cumpărat zi de zi de la chioșcuri. În plus, abonații pot câștiga, lunar, zece premii de fidelitate în valoare de 1.000.000 lei fiecare.

În dorința de a fructifica această șansă de câștig, în această lună peste 7800 de abonați au expediat, pe adresa redacției, taloanele de concurs. Ieri, la Clubul Presei, a avut loc desemnarea, prin tragere la sorți, a câștigătorilor lunii mai, invitat principal fiind domnul **lt. col.** DORGOȘAN, președintele respectiv vicepreședintele societății „Adevărul". În urma desfășurării tragerii la sorți, nouă dintre cele zece premii de fidelitate, în valoare de 1 milion de lei fiecare au revenit abonaților din orașele județului. Iată lista completă a câștigătorilor pe care îi așteptăm luni, 20 mai a.c., ora 12 la sediul redacției pentru a-și ridica premiile pe baza buletinului de identitate și a chitanței-abonament valabilă pe luna în curs.

1. BOCICU GHEORGHE, Lipova, str. Bisericii nr. 210;
2. LULUȘAN PETRU, Curtici, str. Horea nr. 51;
3. DRĂGAN FLOARE, Arad, str. Siretului nr. 6;
4. MOCUȚA IOAN, Curtici, Str. Ștefan cel Mare nr. 2;
5. MANCI CARMEN, sat Cil nr. 256;
6. GALIȘ ILIE, Curtici, Str. Avram Iancu nr. 23;
7. BARNA IOAN, Arad, Aleea Ulise nr. 11, Bl. Y14; Sc. C, Ap. 12;
8. ȘURTEA LUCICA, Ineu, Str. Mureșului nr. 4/8;
9. KOZMA DOINA FILOFTEIA, Arad, Str. I.C. Brătianu nr. 10;
10. POPESCU OVIDIU, Lipova, Str. P. Maior nr. 5 A.

NICOLAE GUDIU, comandantul Poliției județului Arad. Au participat ca invitați domnii PAVEL RĂZMAN și RADU CĂLIN din cadrul Oficiului județean de poștă Arad. Din partea redacției au fost prezenți DOREL ZĂVOIANU și MIRCEA

M. CONTRAȘ
Foto: **M. CANCIU**

◗ Oferta verii!
◗ Oferta ASIROM **Asigură-ți vacanța cu ASIROM**
◗ 50 vacanțe de vis

Plătește asigurarea obligatorie de răspundere civilă auto direct la sediile ASIROM, în perioada 15 mai - 30 iunie, cu talonul original publicat în ziarul ADEVĂRUL și vei economisi 15% din prima de asigurare.
◆ Răspunde în scris (direct pe declarația de asigurare) la întrebarea „Ce societate este lider național al pieței asigurării obligatorii de răspundere civilă auto".
◆ Tichetul tău de asigurare, încheiat la ASIROM, va participa la o extragere computerizată și ai șansa să câștigi o excursie în TURCIA sau o vacanță de neuitat pe litoralul românesc (valabile pentru 2 persoane).
◆ ◆ ◆
◆ Regulamentul promoției va fi afișat la fiecare sucursală ASIROM din întreaga țară.
◆ Durta campaniei: 15 mai - 30 iunie a.c.
◆ Extragerarea computerizată va avea loc pe 24 iulie a.c. la sediul social ASIROM din București.
◆ Lista câștigătorilor celor 50 de vacanțe va fi dată publicității în ziarele Adevărul, Evenimentul zilei și Ziua și va fi afișată la sediile sucursalelor ASIROM.
◆ Pentru alte detalii vă așteptăm la sucursalele noastre din țară. (9397709)

După mai multe șprițuri

ȘI-A ÎNJUNGHIAT PRIETENUL DE PAHAR...

Polițiștii arădeni l-au depistat, reținut și introdus în arest pe **Drăguț Vasile** (44 ani), din Darabani jud. Botoșani care l-a lovit de mai multe ori cu un cuțit pe **Nechita Ioan** (47 ani), din Belotint.

Drăguț V., împreună cu victima (amîndoi ciobani) se aflau la domiciliul lui **Bârzovan Vasile**, la Chelmac, unde trăgeau un chef de toată pomina. De la un pahar la altul, cei doi s-au luat la harță, până într-acolo încât, iute la mânie, Drăguț, „americanul", cum îl știau localnicii, a scos un cuțit și la înjunghiat de mai multe ori pe Nechita. Ajuns la spital, s-a constatat că victima avea plăgi în abdomen și torace. Văzând ce a făcut, „americanul" a fugit într-o direcție necunoscută. Ieri, Drăguț Vasile a fost depistat într-o localitate a județului Timiș și condus în arestul poliției. În prezent ciobanul iute la cuțite este cercetat pentru tentativă de omor, riscând o pedeapsă cu închisoarea de la 10 la 20 ani.

S. GHILEA

PAȘAPORT AMERICAN, ÎN SCHIMBUL A 3000 DE USD

Noaptea trecută, în jurul orei 01,00 la ieșirea din țară prin punctul de frontieră Turnu s-a prezentat **Voine Remus** de 29 de ani, din Timișoara. La controlul de rutină al grănicerilor s-a constatat că Voinea încerca să iasă din țară cu un document eliberat de autoritățile SUA, pentru cetățeni apatrizi, falsificat prin înlocuirea fotografiei. Timișoreanul a declarat că a obținut actul cu pricina de la un cetățean necunoscut în schimbul sumei de 3000 de dolari SUA. El intenționa să ajungă în Statele Unite. Deocamdată Voine s-a ales cu un dosar penal pentru fals privind identitatea, complicitate la fals în acte oficiale și tentativă de trecere ilegală a frontierei.

S.A.

TURCI CU PAȘAPOARTE BULGĂREȘTI

La Punctul de trecere a frontierei Curtici, în trenul rapid Dacia au fost depistați doi cetățeni care s-au prezentat la control cu două pașapoarte bulgărești.

La o verificare mai atentă s-a constatat că pașapoartele sunt falsificate prin înlocuirea fotografiei. Simsek Ibrahim de 29 de ani și Simsek Hamdi de 36 de ani au declarat că au obținut pașapoartele în Bulgaria contra sumei de 500 de Euro fiecare, fiind găsite asupra lor și pașapoartele turcești.

În urma ilegalității comise, cei doi turci s-au ales cu dosar penal pentru fals privind identitatea și tentativă de trecere ilegală a frontierei.

S.A.

INFRACȚIUNI!

A fost introdusă în arestul Poliției Mavriche Ramona (16 ani), din Horia, condamnată la 4 ani închisoare pentru săvârșirea unei infracțiuni de furt. ■ I s-a întocmit dosar penal și este cercetată în stare de libertate **Tăședan Angelica Mariana** (34 ani), din Curtici, care în cursul lunii aprilie a.c., a furat din locuința lui Cercel Gheorghe din Curtici, mai multe bunuri în valoare de 12 milioane lei. ■ Este cercetat **Lazăr Ionel** (43 ani), din Sebiș care aflându-se la barul **S.C. Iulia - Com SRL** din localitate, l-a lovit pe **Dronca Pavel Ioan** care - în urma loviturii - a căzut și și-a fracturat un picior. ■ **Covaci Marian Dumitru** (22 ani) și **Gligor Sorin** (18 ani), ambii din Arad, sunt cercetați pentru distrugere, fiind prinși în flagrant de către o patrulă de jandarmi, în timp ce aceștia „lucrau" la dislocarea oglinzilor retrovizoare ale autoturismului Opel, înmatriculat cu numărul BB-GY-756, parcat pe strada Școalei din Arad.

PE ȘOSELE...

Este cercetat în stare de libertate **Rat Dan Dorin Dacian** (17 ani), din Beliu, care a condus pe drumurile publice un autovehicul, fără însă a poseda permis de conducere. ● Tot fără permis conduce și **Iercoșan Lucian** (26 ani), din Pâncota. ● Cu dosar penal s-a ales și **Păulescu Vasile** (23 ani), din Ususău, care a fost depistat de către polițiști, conducând pe drumurile publice un autoturism neînmatriculat și cu număr fals. ● **Anghel Răzvan Paul** (30 ani) din Arad, nu s-a asigurat la deschiderea portierei mașinii și l-a accidentat ușor pe **Gregor Claudiu** (22 ani), din Arad, care circula pe bicicletă. ● **Burnar Ioan** (47 ani), din Arad, conducând autoturismul AR-04-SGN, pe DJ 682/C, din direcția Secusigiu - Arad, la o curbă a pierdut controlul asupra volanului și s-a izbit de autocamionul înmatriculat cu numărul SM-30-DGN, condus regulamentar, din sens opus de **Karoly Miclos**, din Nicula, jud. Satu Mare. În urma impactului a fost grav accidentat conducătorul autoturismului.

UNIVERSITATEA DE VEST „VASILE GOLDIȘ" ȘI-A SĂRBĂTORIT, IERI, ACREDITAREA

● evenimentul monden a avut loc la Casa de Oaspeți de pe str. Horia

Ieri seara, în somptuoasele săli ale Casei de Oaspeți a CJA, Universitatea de Vest „Vasile Goldiș" a sărbătorit în cadru festiv recenta acreditare prin lege a instituției. A fost un prilej de bucurie dar și de rememorări pentru prof. univ. dr. Aurel Ardelean, rectorul Universității, care a conchis că acest succes este, de fapt, o victorie pentru Arad. Prefectul **Dan Ungureanu** și deputatul

Mihai Baciu - membru în Comisia de Cultură și Învățământ a Camerei Deputaților au primit Medalia jubiliară a Universității „V. Goldiș". Întâlnirea a continuat cu o elegantă recepție, la care au participat corpul academic al U.V.V.G., oameni politici, directori ai instituțiilor locale, personalități din diverse domenii ale vieții arădene.

C. L.
Foto: V. MUSCA

România a depășit perioada „post-monitorizare" în relația cu Consiliul Europei

România a finalizat, după cinci ani, perioada în care s-a aflat în dialog "post-monitorizare" cu Consiliul Europei, a declarat președintele comisiei de specialitate a Adunării Parlamentare a Consiliului Europei (APCE), Andras Barsony.

Comisia va urmări în continuare cu atenție problemele legate de proprietate, situația copiilor instituționalizați și cea a deținuților, a precizat Barsony, într-o conferință de presă. Comisia va reveni la București de cîte ori va fi nevoie, a adăugat el.

Perioada "post-monitorizare" a urmat deciziei de scoatere a României, în 1997, de sub monitorizarea CE, pentru problemele legate de democrație și drepturile omului.

Comisia de monitorizare a APCE s-a reunit la București, în perioada 15-17 mai.

Din punct de vedere tehnic, comisia a aprobat încheierea procedurilor formale de dialog post-monitorizare cu România printr-un memorandum. În urma aprobării acestui document, România a ieșit de sub procedurile speciale ale Consiliului Europei.

Unul dintre reprezentanții români în comisie, deputatul Ionel Olteanu, a apreciat că decizia confirmă eforturile României și le încurajează pe cele viitoare.

Astra Vagoane Arad a livrat 20 de troleibuze Ikarus Regiei de Transport București

Astra Vagoane Arad a livrat Regiei Autonome de Transport București (RATB), de la începutul acestui an, 20 de troleibuze Ikarus, asamblate în atelierele proprii, a declarat agenției MEDIAFAX, Mihai Danciu, directorul general al companiei.

"Acesta este primul lot dintr-un total de 100 de unități, a doua parte a contractului pentru 200 de troleibuze semnat între Astra, compania maghiară Ikarus și RATB", a precizat Danciu.

El a adăugat că livrările sînt încetinite de capacitățile reduse de plată ale regiei bucureștene și că, din acest motiv, nu se poate aprecia cînd va fi livrat un nou lot de troleibuze.

Valoarea totală a contractului se ridică la circa 20 mi-lioane dolari, din care beneficiul societății Astra este de 3,5-4%. Pentru realizarea acestei comenzi, uzina a încheiat contracte cu furnizori de componente și piese de schimb din Italia și Spania.

Colaborarea dintre Astra și Ikarus în privința fabricării troleibuzelor a început în 1996, cînd a fost încheiat un contract pentru primul lot de 100 de troleibuze, care au intrat deja în dotarea RATB.

Pesediștii trag un semnal de alarmă în privința consumului de narcotice

Vicepreședinții PSD Arad, Constantin Buzatu și Tiberiu Rancu, alături de care s-au aflat și președinții organizațiilor de tineret, municipală și județeană, Laurențiu Hălmăgean și Dorel Căprar, au susținut ieri, la sediul filialei, o conferință de presă. Singurul punct la care reprezentanții partidului de guvernământ au ținut să facă referire, a fost cel al creșterii îngrijorătoare a consumului de droguri.

„Se impune o campanie în forță pentru depistarea consumatorilor de droguri și a acelora care le introduc pe piață. Toți trebuie să luptăm împotriva acestui flagel, prezent în din ce în ce mai multe locuri" a spus vicepreședintele Constantin Buzatu. Tiberiu Rancu, vicepreședinte PSD Arad, în același timp și medic, l-a completat pe colegul său, spunând că există soluții de „însănătoșire" a întregii situații care - a repetat dumnealui - este într-adevăr agravantă.

„Oricum, este nevoie de o acțiune susținută, chiar în școli, pentru a avea succes" a mai afirmat Constantin Buzatu, adăugând că, inclusiv pe Strandul Neptun, patronilor de baruri ar trebui să li se ceară să aplice câte un afiș (ca și în Occident) pe care să scrie că folosirea și consumarea drogurilor este interzisă.

Și președintele organizației județene de tineret a PSD Arad, Dorel Căprar a făcut referire la lupta dusă de Guvern împotriva consumului de droguri și a felicitat Liga Studenților de la Universitatea „Aurel Vlaicu" pentru recentele acțiuni în acest domeniu.

A. OLTEANU

PRM PREGĂTEȘTE CADRELE PENTRU 2004

Liderii PRM Arad, președintele Gheorghe Feieș, primvicepreședintele Pavel Răuț și vicepreședintele Livia Gazdovici, au relatat, ieri, într-o conferință de presă, ultimele evenimente petrecute în filiala arădeană. Încă de la începutul întâlnirii cu presa, Gheorghe Feieș a amintit că zilele trecute a fost prezent la ședința Biroului Permanent, care a dat „OK"-ul conferințelor de alegeri municipală și județeană. Totodată, liderul PRM Arad a spus că ieri a avut loc prima ședință de Birou Județean, în cadrul căreia s-a făcut repartizarea membrilor acestuia către sectoarele din județ.

În viitorul apropiat, peremiștii arădeni își propun consolidarea politică, organizatorică și aducerea în partid a unor oameni pregătiți profesionali. Până în septembrie reprezentanții PRM vor pregăti rezerva de cadre, asta în cazul câștigării alegerilor din 2004.

Întrebat asupra poziției pe care o are acum familia Mureșan, Adrian și Mihaela, după anunțarea demisiei acesteia din urmă din funcția de președinte al organizației de tineret, Gheorghe Feieș a declarat: ***„Deocamdată nu am primit nici o hârtie oficială. Aștept și abia apoi voi comenta".***

DANIEL ALBU

Și senatorul Onaca vrea să treacă „în rezervă" Cetatea Aradului

Răspunzând unor rugăminți adresate de prefectul Dan Ungureanu, cu ocazia unor întâlniri care au avut loc la Arad, senatorul Dorel Constantin Onaca s-a adresat colegilor săi parlamentari. În discursul susținut în plenul Senatului, Dorel Constantin Onaca a făcut referire la starea de degradare avansată a clădirilor în care își desfășoară activitatea Spitalul orășenesc Ineu și stadiul actual al lucrărilor la obiectivul nou de investiții - numit „Spital 100 paturi - Ineu" -, cerând o suplimentare a fondurilor pentru acest an și scurtarea termenului de punere în funcțiune a obiectivului.

Senatorul arădean a supus atenției parlamentarilor trecerea Cetății Arad în circuitul civil, unitatea militară existentă putând fi reamplasată la Lipova sau Ineu, deoarece în ambele localități există un fond important de construcții, terenuri și dotări, care aparțin Ministerului Apărării Naționale și care, la această oră, sunt neutilizate.

Tot referitor la Armată, Dorel Constantin Onaca a mai propus promovarea unui act normativ care să reglementeze posibilitatea cumpărării locuințelor de serviciu, de către cadrele militare pensionate sau trecute în rezervă (prin programul de restructurare al forțelor armate), care nu au o altă locuință în proprietate personală.

A.OLTEANU

CEC va desfășura activități specifice băncilor

Casa de Economii și Consemnațiuni (CEC) va desfășura activități specifice băncilor, cu aprobarea prealabilă a Băncii Naționale Române, și va avea posibilitatea să acorde credite și să-și asume angajamente în numele persoanelor fizice, persoanelor juridice și al autorităților administrației centrale și locale, a declarat purtătorul de cuvînt al Executivului, Claudiu Lucaci.

Guvernul a modificat, printr-o ordonanță de urgență aprobată în ședința de joi, Legea 66/1996 privind reorganizarea CEC în sensul completării obiectului de activitate al acestei instituții cu posibilitatea efectuării de operațiuni bancare în valută.

Creditele CEC vor fi acordate pe bază de garanții și cu condiția ca sursele de creditare să nu provină din depunerile la vedere ale persoanelor fizice. Procesul de restructurare a CEC se va încheiat în 2005.

La Pleșcuța și Gurahonț

VASILE LUPU A PROMIS CĂ ÎI VA SPRIJINI PE PROPRIETARII DE PĂDURI

Venit la Arad pentru a participa la Conferința Județeană a Partidului Popular Creștin, care se desfășoară astăzi, Vasile Lupu s-a deplasat în localitățile Pleșcuța și Gurahonț, unde s-a întâlnit cu mai mulți beneficiari ai Legii 1 care până în prezent nu au primit înapoi nici un hectar de pădure. Problema retrocedării pădurilor în zonă este extrem de delicată, în multe cazuri neexistând documentele necesare. De altfel, pe această temă a insistat mai mult Vasile Lupu care, ca președinte al Asociației Naționale a Proprietarilor de Păduri a depus o contestație împotriva ordonanței de guvern care nu admite proba cu martori pentru retrocedarea pădurilor. Domnia-sa le-a explicat oamenilor că ordonanța este neconstituțională. Pădurile, spune Vasile Lupu, au fost luate cu japca de către statul român dar o lege în acest sens nu a fost dată, așa că oamenii nu au de unde să scoată acte doveditoare. Cei mai acuzați de către Lupu au fost topometriștii privați care timp de 12 ani au fost plătiți de către stat ca să facă măsurători dar nu au făcut absolut nimic, primind banii de pomană. După ce statul nu i-a mai plătit, s-au privatizat și cer sume enorme pentru a face măsurătorile fără de care Legea 1 nu poate fi pusă în aplicare. În mod normal, spune Vasile Lupu, statul ar trebui să suporte cheltuielile, fiind principalul vinovat.

De fapt, spune Gheorghe Budea, primarul comunei Pleșcuța, oamenii încă sunt neîncrezători și se tem că acum vor da milioane de lei pentru măsurători, iar peste 2-3 ani pădurile le vor fi luate înapoi. Vasile Lupu i-a asigurat că așa ceva nu se va mai putea întâmpla. În calitate de președinte al Asociației și de avocat, Lupu a promis că, prin intermediul primarului, cu care va ține o legătură permanentă, le va oferi oamenilor consultanță juridică gratuită legată de aplicarea Legii 1.

Pe parcursul periplului, Vasile Lupu a fost însoțit de scriitorul Nicolae Breban și de Nica Leon, precum și de o mare parte a staff-ului PPC Arad, în frunte cu dr. Eugen Vancu, unicul candidat la funcția de președinte al organizației județene.

SIMION TODOCA
Foto: ONORIU FELEA

Sub egida unei campanii împotriva consumului de droguri

PSD ÎȘI FACE CAMPANIE ELECTORALĂ FOLOSIND BANUL PUBLIC

Megaturneul național al formațiilor Animal X și 3 Sud Est, organizat sub egida unei campanii împotriva consumului de droguri, reprezintă de fapt - susțin gurile rele, dar se pare că au dreptate - o plată a serviciilor aduse partidului de guvernământ, de către cea de a doua trupă, în timpul campaniei electorale din 2000. Atunci, 3 Sud Est a colindat toată țara, cântând „ode" și îndemnând la vot pro-PSD.

Concertul care, dacă până la urmă se vor găsi fonduri, va fi susținut și în Arad, a iscat deja contre între Gheorghe Falcă și Dan Ungureanu, primul susținând că nu va scoate nici un ban, deși asta a cerut prefectul, din visteria instituției pe care o reprezintă, Consiliul Județean Arad, pentru a face o imagine bună partidului de guvernământ. ***„Dacă vor imagine, atunci să plătească din banii lor. Organizația municipală a PSD să scoată banii. Așa cum au făcut și în 2000. De ce să plătim noi sute de milioane de lei, pe spatele tuturor contribuabililor, un concert la care, poate, unii nici nu vor să participe?"*** a spus Gheorghe Falcă, adăugând că ***„nu așa trebuie luptat împotriva drogurilor".***

Și, pe bună dreptate, refuzul lui Gheorghe Falcă. Mai ales că nu e vorba de o sumă oarecare, deoarece trebuie asigurată (deci plătită) cazarea a 90 de persoane, mâncarea timp de două zile, curentul necesar desfășurării concertului etc.

Cât despre modul în care prefectul Dan Ungureanu s-a exprimat în legătură cu organizarea, de genul ***„vă atenționez că această acțiune trebuie să iasă bine și este nevoie de tot sprijinul dumneavostră*** (n.r. Primăria și Consiliul Județean)", nu credem că mai trebuie comentat.

P.S. În sfârșit, poate că acest „comandament PSD" (onorariile trupelor sunt plătite de Guvern) pentru administrațiile locale, alături de altele, duce la creșterea taxelor și impozitelor.

ALIN OLTEANU

UMANIȘTII N-AU UITAT DE UTA

Conferința de presă de ieri a Partidului Umanist din România (social-liberal), filiala Arad, a fost susținută de către președintele Lia Ardelean, alături de dânsa fiind prezenți purtătorul de cuvânt Emil Șimăndan, vicepreședinții Lucian Stana și Ilie Butar. Aceștia au prezentat presei strategia Partidului Umanist privind formarea și consolidarea clasei de mijloc în România și propunerile de modificare a Constituției.

Președintele PUR Arad, Lia Ardelean a declarat că au apărut tendințe tot mai pronunțate de mobilitate socială, de segregare pe criterii de venit și bogăție, astfel încât se impune o regândire a tuturor acestor probleme în funcție de ceea ce este și ar putea fi o clasă de mijloc bine reprezentată în România. De asemenea, în opinia umaniștilor se poate numi clasa de mijloc acel grup de cetățeni care, deși se bucură de o viață situată peste un prag de decență, cunoaște distanța până la acesta, respectând legitățile sociale care permit cât mai multor persoane să treacă peste acest prag.

Propuneri și motive

Conducerea Partidului Umanist, prin parlamentarii săi, a propus modificarea Constituției prin reintroducerea statutului de senator de drept pentru Patriarhul României și Președintele Academiei Române și posibilitatea ca persoanele desemnate de către congresele confederațiilor naționale, sindicale sau patronale să-și desemneze o persoană pentru a candida la funcția de deputat, în aceleași condiții ca și organizațiile cetățenilor aparținând minorităților naționale, altele decât cea maghiară.

În final, Lucian Stana a făcut referire la Ordonanța 40/2002, care se referă la înlesnirile la plată care se acordă tuturor contribuabililor la bugetul de stat, spunând că umaniștii arădeni vor acorda asistență gratuită Clubului UTA, în constituirea dosarelor de înlesniri de plată și lobby pe care aceștia îl pot face la instituțiile de stat.

DANIEL ALBU

Domide îl urmează pe Duckadam

COPILUL DE AUR AL UTA-EI A ALES PUR

La câteva luni după înscrierea lui Helmuth Duckadam în Partidul Umanist, filiala Arad, un alt celebru fotbalist a ales aceiași cale. Flavius Domide, „copilul de aur" al UTA-ei a semnat adeziunea la PUR Arad.

Domide și-a motivat gestul spunând că agrează doctrina umanistă și că a fost încântat de înscrierea altor mari sportivi în rândurile acestei formațiuni.

D. A.

PPC a fost trimis la „plimbare" de către popularii europeni

Wim van Veltzen, membru al Parlamentului European și vicepreședinte al Partidului Popular European, a declinat invitația care i s-a făcut de către Vasile Lupu, președinte al Partidului Popular Creștin din România (PPC), de a se întâlni la București astăzi sau mâine. Prin intermediul unui fax remis pe adresa PPC, datat pe 15 mai 2002, Wim van Veltzen îl informează pe Vasile Lupu că Partidul Popular European recunoaște ca partid-frate doar PNȚCD-ul condus de Victor Ciorbea, așa încât nu poate accepta invitația.

A. O.

Când a fost PDSR-ul „european"?

IERI SAU AZI?

(Urmare din pagina 1)

Repet: nu am nimic cu minoritatea maghiară și în general cu nici o altă seminție neromânească, după cum nu-mi place să mă ascund în spatele unui europenism de fațadă - dar întrucât trăim în România și nu în Bangladeș! - consider că ***oficialitățile locale au obligația*** și morală și legală și cum vreți să spuneți ***să acorde - dacă nu cu prioritate - măcar aceeași atenție și monumentelor românești precum acordă celor înfățișând istoria altor naționalități.*** Iată, toată lumea este de acord că cel mai reprezentativ scriitor născut pe meleagurile arădene este Ioan Slavici, prietenul de suflet al celui mai mare poet al românilor, Mihai Eminescu, romancier despre care copiii învață la școală, scriitor cu care toți ne mândrim, dar care - mă întreb și întreb - de ce n-ar putea el ocupa una dintre locurile publice ale Aradului? Pe bune. Și pe merit. Dar cine să facă aceasta? Și pentru ce? ***Ei, dacă Slavici ar fi fost... membru PDSR, iar Vasile Goldiș măcar simpatizant... PUR altfel ar fi stat lucrile, statuile lor ocupând în mod sigur platoul din fața Primăriei, dacă nu chiar terenul pe care se află acum Primăria!*** Așa însă, pentru că pe vremea lor nu exista PDSR-ul ***monumentul primului ... supraveghează drumul din Șiria, iar celui de al doilea... dirijează tramvaiele în Arad! Tristă memorie, strâmbă istorie!***

Printre scrisorile primite la redacție pe această temă se numără una care are atașată de ea și Proclamația de la Arad, adoptată în octombrie 1999, cu prilejul mitingului de protest împotriva hotărârii Guvernului României de a transfera „Statuia Libertății" către Ordinul Minoriților și împotriva înființării „Parcului prieteniei româno-maghiar". Cititorul care ne-a trimis acest plic ne roagă insistent să publicăm Proclamația de la Arad, inclusiv numele celor 15 partide și asociații care au semnat Proclamația, semnatari printre care, cum spuneam se numără și PDSR-ul. Nu o facem pentru că nu știu la ce ar ajuta, protocolul PSD-UDMR fiind de-acum bătut în cuie așa că nimeni și nimic nu ar mai putea schimba lucrile. Consiliul Local, în nici un caz pentru că așa cum s-a dovedit nu o dată el începe să conteze tot mai puțin, PSD-ul impunându-și mai tot timpul punctul său de vedere și făcându-l să joace cum vrea el. Populația Aradului sau județului, nici atât, chestia cu referendumul fiind un praf aruncat în ochii oamenilor, o asemenea idee fiind - așa după cum am aflat din surse sigure - total dezavuată de conducerea PSD. Și pe bună dreptate, deoarece, intuind starea actuală de spirit din rândul populației, ***PSD-ul se teme - și pe bună dreptate - de un eșec categoric în această privință.*** Or, el nu vrea să riște și să strice relațiile cu UDMR-ul, relații atât de necesare în Consiliul Local, așa că treaba cu referendumul nu are nici un viitor. Probabil - de fapt, unul din viceprimari a pomenit deja, așa în treacăt... - că Primăria va invoca faptul că nu are bani, că referndumul costă nu știu cât, că etc. etc. etc. și după ce spiritele se vor mai potoli, iar un alt scandal îi va lua locul amplasamentul statuii se va hotărî în spatele ușilor închise ale... PSD.

C-așa-i în politică. Și la noi și aiurea. Doar că la noi treburile acestea se fac deja pe față, fără nici o jenă sau teamă de urmări. În fond cine ar putea să-i tragă la răspundere pe cei care fac asemenea lucruri? Partidul de guvernământ?! Să fim serioși... A văzut cineva un corb să scoată ochii altui corb? Nu ne referim acum în mod special la memorandumul cu UDMR, la urma urmelor, oricine înțelege rațiunile acestui troc politic: votul și sprijinul în Consiliul Local, dar cum spuneam la începutul acestor rânduri, ceea ce deranjează și indignează este cameleonismul PDSR-ului.

Așa încât stai și te întrebi: ***când a fost PDSR-ul PDSR? Acum trei ani sau astăzi? Când a fost el sincer și „mare patriot"?*** În 1999 când a protestat în fața Primăriei doar pentru ideea (!) transferării statuii Ungariei Mari din Cetate în Curtea Ordinului Minoriților sau în prezent când același PDSR se zbate pentru amplasarea aceleiași statui într-unul din locurile publice ale Aradului? ***Când a fost el „european"?*** În 1999, când doar simpla mutare a statuii era socotită „o mare umilință", o „întinare a istoriei noastre" și „o încălcare de către Putere a jurămintelor față de popor" sau în 2002, când același PSDR este artizanul și partizanul unei idei exact contrare?!

Pe fondul cunoașterii parțiale a ceea ce trebuie făcut

„LUPTA" PENTRU PROGRAMELE SAPARD NAȘTE PASIUNI INUTILE

La conferința de presă organizată ieri la Prefectură a participat, la invitația prefectului Dan Ungureanu, și directorul Oficiului Județean de Cadastru, Geodezie și Cartografie, Maria Boroș. **„Despre aplicarea programelor SAPARD, despre greutățile primăriilor în a-și aplica proiectele datorită neelaborării documentațiilor de urbanism - a spus prefectul - s-a relatat în presă într-o abordare care considerăm că trebuie detaliată, pentru că însăși problematica acestor documentații este foarte complexă..."**

Dir. **Maria Boroș** a intervenit: **„Nu pot să accept ca Oficiului Județean de Cadastru să i se reproșeze că «frânează», prin neavizarea PUG-urilor, atragerea fondurilor SAPARD în localitățile județului. Realitatea este că OJC nu poate aviza documentații prost întocmite, iar pe de altă parte nu poate nici să avizeze ceva dacă nu i se cere. Din 70 de localități ale județului, numai cinci au solicitat avize și, este drept, nu au primit. Am spus-o însă: dacă documentațiile nu corespund, nu se poate face nimic."**

Prefectul Ungureanu a completat: **„Accesul la fondurile SAPARD angrenează localitățile într-un fel de cursă și numai de ele depinde pentru a ieși, în final, câștigători..."**

În altă ordine de idei, prefectul județului s-a referit, pe scurt, la cazul directorului Direcției Agricole, **Avram Fluieraș: „Nu doresc să intru în nici un fel de dialog pe acest caz - a spus prefectul - însă țin să-i întreb, pe cei care tratează acest subiect, de ce nu s-au «indignat» atunci când a fost acesta numit director, în 1998, pentru că și atunci a fost înlocuit cineva tot pe criterii politice, ori și atunci se putea invoca profesionalismul și competența într-o asemenea funcție?!"** Fără comentarii.

Conferință de presă la Prefectură

Tot pe scurt, prefectul Ungureanu s-a referit și la recenta „ieșire" a unui „fruntaș politic din opoziție", privitoare la Zona Liberă și la refuzul acestuia de a sprijini un concert în scopul combaterii drogurilor: **„Vreau să spun doar că Zona Libeeră se dezvoltă bine, prosperă chiar, investitorii manifestând un interes cert față de acest spațiu, iar concertul se va desfășura și el, în ciuda tuturor piedicilor mărunte ale unora sau altora..."**

Dan Ungureanu se referea - o spunem pentru cititorii care nu au înțeles aluzia - la recenta izbucnire publică a vicepreședintelui Consiliului Județean, **Gheorghe Falcă: „Vreți spectacol?** - s-a exprimat acesta. **Nu aveți decât să-l plătiți. Noi nu suntem dispuși să scoatem nici un ban din buzunar. O să coste totul cam 100 de milioane..."** Prefectul a subliniat: **„Concertul se va ține cu siguranță, am solicitat sprijinul tuturor celor care consideră că acesta este important, vom obține acest sprijin, astfel că nu are sens, cred, să insist asupra unei opoziții cu care ne-am obișnuit..."** În fine, s-a ajuns la concluzia că orice acțiune, până la urmă, are atât dușmani cât și prieteni: **„Unii însă** - vorba unui jurnalist prezent ieri la conferința de presă de la Prefectură - **au vocație de dușmani eterni..."**

EUGENIA BĂRDAȘ

ȚĂRĂNIȘTII DIALOGHEAZĂ CU STRADA

În vreme ce, în plan național, PNȚCD bolește încă după pumnii electorali care l-au pus la podea, în plan local, adică la Arad, țărăniștii sunt deosebit de activi. Mai activi decât toți, inclusiv decât cei din partidul de guvernământ. Țărăniștii lui Claudiu Cristea fac o opoziție agresivă, țin piept primarului Dorel Popa în CLM, îi monitorizează promisiunile electorale și, în egală măsură, mișcările actuale în plan administrativ și politic. Mai nou, într-un mod destul de inteligent, să recunoaștem, țărăniștii au ieșit pe teren, antrenând presa la demonstrații „pe viu" despre nerealizările primarului - vezi situația așa-zisei gropi de gunoi, vezi balonașele dezumflate cu locuințele „Casaromului" etc. Cu două zile în urmă, Claudiu Cristea, Ovidiu Marian, Marcel Chișcan au purces să antreneze și populația Aradului, ieșind în stradă și îndemnându-i pe arădeni la acțiune civică împotriva intenției primarului Popa și a majorității politice

Accente

din CLM de a majora substanțial taxele și impozitele locale. Concret, cetățenii sunt chemați să semneze dacă sunt de acord sau nu cu majorările. Evident, nu sunt, fiindcă nimeni nu este încântat să bage mâna în buzunar, când și așa pe acolo bate vântul. Se va obține așadar o listă impresionată cu cetățeni care blamează cu supărare primarul și consilierii PSD, îndeosebi. Mai mult, fruntașii țărăniști îi îndeamnă pe cetățeni să participe la ședințele CLM, ca să vadă ce, cine și cum votează aleșii lor. Altfel spus, cum aceștia sunt indiferenți la situația grea a cetățeanului și cu câtă nepăsare îl împovărează.

Aceste ieșiri ale țărăniștilor în stradă, pe teren, printre arădeni nu vor rămâne fără urmări. Chiar dacă pe ici-pe colo sunt construite, argumentate pe câteva sofisme (de pildă, impozitele și taxele locale trebuie oricum să crească, fiindcă o impune legea) acțiunile țărăniste vor scădea și mai mult popularitatea lui Dorel Popa. Lucru pe care îl și urmăresc, la urma urmei, țărăniștii, știută fiind disputa „pe viață și pe moarte" dintre cele două tabere. Desigur, bile albe se vor aduna în contul PNȚCD. Ceea ce este însă cel mai important, din punctul meu de vedere, este că tinerii țărăniști se arată a fi deștepți, știu să lupte, găsesc forme inteligente de a trage la țintă, lovind în plin și fără să risipească gloanțe. Or fi ei și populiști, or fi ei și manipulatori de opinie, or fi cum vreți, dar proști nu sunt. Și nici ineficienți, veți vedea.

TRISTAN MIHUȚA

INGINERIA DE LA U.A.V., ÎN COOPERARE CU POLICLINICA DIN ITALIA

La Facultatea de Inginerie a Universității „Aurel Vlaicu" este invitat pentru câteva zile, prof. **Aurelio Soma**, de la Universitatea Politehnică din Torino. Prof. Soma va preda cursuri intensive, în limbile engleză și italiană, studenților și cadrelor didactice de la specializarea Material Rulant de Cale Ferată, pe tema Vehicule Feroviare de Mare Viteză. Profesorul italian se află la U.A.V, în cadrul unui program de colaborare și mobilități, coordonat de **prof. univ. dr. Liviu Bocîi**, cancelar general, în care universitatea arădeană îi are ca parteneri pe Universitatea din Napoli, Politehnica Torino, Universitatea Țării Bascilor - Bilbao.

C. L.

Mulțumiri din Italia pe adresa poliției arădene

Aflat într-o vizită de lucru la Arad, Silverio Zaffina, primarul localității Montebelluna din Provincia Treviso-Italia, a fost victima unui incident mai puțin fericit. În timp ce lua masa la un restaurant din municipiu, dl. Zaffina a constatat cu stupoare că cineva i-a sustras telefonul celular, proprietatea Primăriei din Montebelluna. Din fericire, Poliția municipiului, sesizată de acest fapt, a reușit să recupereze într-un timp record obiectul furat.

Mulțumit de operativitatea poliției, Silverio Zaffina a ținut să-și exprime aprecierea într-o scrisoare adresată cotidianului nostru, din care citâm: „Am mulțumit personal Poliției pentru eficiența demonstrată, însă este oportun să semnalez acest fapt întrucât consider că are o valoare și o semnificație care depășește interesul personal al subsemnatului. Așa cum bine știți, schimburile și relațiile comerciale dintre Italia și România s-au dezvoltat foarte mult în acești ultimi ani. Fapte asemănătoare celui semnalat de mine, pot contribui la creșterea încrederii persoanelor ce ajung în legătură cu dumneavoastră și de asemenea la stabilirea de legături între popoarele noastre și într-un sens cu mult mai amplu decât cel pur comercial sau economic. Profit de ocazie pentru a vă transmite cele mai calde salutări" încheie primarul Zaffina.

S. AMBRUȘ

Emoții, bucurie pentru prima promoție acreditată a Facultății de Marketing Management-Informatică a Universității de Vest „Vasile Goldiș" din Arad, sărbătorită ieri, la Teatrul de stat.

CONCURS DE FRUMUSEȚE

Vino și tu la preselecție!

Dacă ai calități de topmodel - înălțime peste 1,70 m, aspect fizic agreabil, spontaneitate, prezență scenică - atunci haide duminică, ora 10, la Clubul Elitte, în incinta magazinului Atic - Artexin (str. Unirii, nr. 5 - 7). Aici ai șansa să participi la preselecția pentru spectaculosul concurs de frumusețe, „Elitte Model Look Arad". Un juriu competent va alege zece concurente care vor intra în competiția frumuseții, în finala transmisă în emisiunea Life Magazin (RCS).

Toate cele zece finaliste se vor bucura de premii, iar câștigătoarea titlului de MISS va reprezenta Aradul la un concurs de frumusețe la București.

Marius Țica, unul dintre organizatori, anunță un spectacol fascinant, în cadrul căruia designerul arădean Dorina Hanc va aniversa 20 de ani de la lansarea primei colecții.

TRAMBULINI PENTRU ... BAMBINI ȘI NU NUMAI

Strandul Neptun este, cel puțin pe perioada sezonului estival, locul unde arădenii se pot distra în voie.

Acum câteva zile în urmă o nouă modalitate de distracție a apărut în incinta strandului, și anume, trambulina elastică. Este vorba despre șase astfel de trambuline, îngrădite cu o plasă unde cei care doresc pot fi la... înălțime. Trambulina aparține firmei SC Trampalini SRL și a fost deja inaugurată de micuții arădeni care „țopăiau la greu" în țarcul de vis-a-vis de terasa Capuccino, sub privirile atente ale părinților lor. Cinci minute de... „țopăială" costă 15.000 de lei, din declarațiile celor care au testat deja această trambulină reieșind că „distracția asta face toți banii". Există totuși și un regulament de folosire a trambuiinei înscris pe o tăblită din care spicuim și noi câteva aliniate: în primul rând în țarcul improvizat se intră descult, nu sunt acceptate persoanele care sunt sub influența alcoolului, afrodisiacelor sau halucinogenelor, dar sunt acceptate persoane indiferent de vârstă și, cel mai interesant pentru unii, indiferent de greutate.

Așa că, pentru a ajunge sus e destul să treceți podul peste Mureș și măcar pentru cinci minute puteți fi ... în aer

RADU M.

BANKCOOP - BANCA GENERALĂ DE CREDIT ȘI PROMOVARE SA
(în lichidare)
VÂNZARE DE ACTIVE

BANKCOOP prin co-lichidatori
SC PricewaterhouseCoopers Managements Consultants SRL și
SC Reconversie și Valorificare Active SA
Anunță vânzarea prin licitație, în cadrul procedurii de executare silită, a urmatoarelor active:

Denumirea activului	Adresa	Data/ora licitației Locul licitației	Preț strigare
Mobilă colțar compusă din 3 corpuri de pluș	Lipova, Str. Bugariu nr. 10, Bl. M3, Sc. A, Ap. 12, Jud. Arad	22.05.2002/12.00 Lipova	3.744.677 lei
Mobilă sufragerie din lemn cu furnir de nuc, compusă din dulap cu 3 uși, 2 dulapuri cu vitrină, servantă, masă și 6 scaune	Lipova, Str. Lugojului nr. 17, Jud. Arad	22.05.2002/13.00 Lipova	10.000.000 lei
Autoutilitară "Mercedes" tip 1994/45 E, nr. AR 02 HTG cu remorcă Franța Robuste KR 2603, nr. AR 80 DNH	Arad, Str. Bărzava nr. 4, Jud. Arad	23.05.2002/12.00 Arad	12.239 USD
Frigider "Arctic" cu congelator, televizor color "Philips" cu telecomandă, diagonala 54 cm.	Arad, Str. E. Gîrleanu nr. 26, Jud. Arad	23.05.2002/13.00 Arad	5.000.000 lei

Vânzarea se va face conform dispozițiilor Codului de Procedură Civilă.
Informații suplimentare referitoare la activele scoase la licitație și la taxa de participare, puteți obține de la Dnul. Director Horia Ciuclea (Tel. 057 / 253.525).

PRICEWATERHOUSECOOPERS

SC Reconversie și Valorificare Active SA

(2366356)

Pentru recuperarea datoriei de zece miliarde de lei către V. Tabac

D.R.V.I. ARAD NU VA SCOATE LA LICITAȚIE BUNURILE MOBILE ȘI IMOBILE

În aceste zile Direcția Regională Vamală Interjudețeană Arad a revenit în atenția opiniei publice, mai ales că se vorbește de o posibilă licitație publică în care să fie vândute toate bunurile mobile și imobile ale Direcției pentru acoperirea sumei de zece miliarde lei, bani ce trebuie returnați firmei V. Tabac România, cu care D.R.V.I. Arad a fost în proces. Pentru a afla mai multe amănunte am stat de vorbă cu Relu Mătiuț, directorul Direcției Regionale Vamale Interjudețene Arad.

– Haideți să începem discuția, d-le Relu Mătiuț, prin a ne spune cât beneficiu aduce bugetului de stat, D.R.V.I. Arad?

– În primul trimestru al acestui an s-au încasat 612 miliarde lei de la persoane fizice și juridice. Din amenzi am luat 805 miliarde de la agenți economici și 663 miliarde de la persoane fizice. În plus avem majorări de întârziere în valoare de peste 150 miliarde lei.

– În 22 mai a.c., ca urmare a pierderii procesului cu firma V. Tabac România, vor fi scoase la licitație publică toate bunurile mobile și imobile ale D.R.V.I. Arad. Cum comentați?

– Împotriva acestei măsuri Direcția Regională Vamală Interjudețeană Arad va întreprinde toate căile de atac cu respectarea procedurii. Pentru restituirea sumei care a fost încasată de către Biroul Vamal Arad am făcut demersuri legale la Direcția Generală a Vămilor București. Urmează ca ordonatorul principal de credite să dispună alimentarea unui cont special de unde să fie efectuate plățile. Să nu uităm că o mare parte a bunurilor sunt proprietatea Direcției Generale a Vămilor, mă refer aici la bunurile mobile, care sunt trecute la noi doar pe bază de inventar. Eu cred că dacă acele sume au provenit din încasarea unor taxe atunci de acolo și trebuie recuperate. Noi nu ne opunem restituirii. În acest moment însă Direcția Generală a Vămilor este obligată să facă demersurile necesare la Ministerul Finanțelor. În ce ne privește pe noi, vom ataca prin ordonanță prezidențială suspendarea executării licitației publice asupra bunurilor mobile și imobile.

– Și totuși nu este o situație tocmai confortabilă. Cine poartă vina acestei stări de fapt. Pentru că cineva trebuie să fi greșit...

– Noi considerăm în continuare că n-a fost o greșeală de încadrare a produsului **„tutun"**, de altfel am semnale că și partea maghiară a încadrat produsul la aceiași poziție tarifară. Mai mult decât atât, comisia pentru sistemul armonizat al taxelor de la Bruxelles a dat - la solicitarea noastră - aceiași încadrare produsului.

– Ne-am obișnuit deja ca Aradul să piardă rând pe rând instituții ale statului: Avem ceva șanse ca D.R.V.I. Arad să nu treacă în custodia timișorenilor?

– Eu nu am astfel de semnale. Județul Arad are patru puncte de frontieră. Trei sunt rutiere, între care două sunt foarte mari, Vama Curtici - cel mai mare punct de frontieră feroviar dar și zonele libere Curtici și Arad - aeroport. Vom înființa un Birou Vamal la aeroport, distinct față de cel al zonei libere. Cred că ar fi inopinantă mutarea D.R.V.I. la Timișoara.

– Când se va redeschide Vama Vărșand?

– Cred că în jurul datei de 25 iunie a.c.

– S-a discutat despre intrarea prin vămile noastre a produselor accizate?

– Am făcut demersuri în acest sens. Avem și susținerea Prefecturii pentru ca pe la vama Vărșand să intre în țară și produse accizate.

– Sunteți mulțumit, d-le Mătiuț de activitatea subordonaților acum după mai bine de o lună de când sunteți în fruntea D.R.V.I. Arad?

– Încercăm să formăm o echipă de conducere în care deciziile să fie luate în echipă. Avem oameni bine pregătiți însă mai sunt aspecte care trebuie îmbunătățite...

A consemnat,
SORIN GHILEA
Foto: ȘT. MATYAȘ

91% DIN ABSOLVENȚII DE GIMNAZIU VOR AVEA LOC LA LICEU

Inspectoratul Școlar Județean Arad a organizat o conferință de presă în scopul comunicării situației școlare la nivel de județ, în legătură cu examenul de capacitate, admiterea la liceu și bacalaureat. La ora actuală, în școli se organizează pregătiri suplimentare pentru examene și s-a finalizat elaborarea broșurilor care conțin date despre examenul de capacitate. Acestea vor fi oferite fiecărui elev și părinte.

Examenul de capacitate se va desfășura în mai multe centre din județ, lucrările fiind corectate în 6 centre județene iar examenul de bacalaureat se va desfășura în 4 centre.

Planul de școlarizare pentru anul 2002-2003 este următorul:

- 3492 locuri - liceu zi
- 56 locuri - liceu și învățământ particular
- 20 locuri - liceu zi învățământ special
- 56 locuri - liceu seral
- 29 locuri - liceu cu frecvență redusă

Astfel dintre absolvenții claselor a VIII-a, 91% vor putea beneficia de locuri la liceu, reprezentând un procent mai mare față de anii precedenți.

În urma unei directive de la Ministerul Învățământului se va restrânge numărul de posturi din rândul profesorilor, astfel că din 5860 de profesori, se vor reduce 230. Profesorii titulari nu vor fi afectați, ci doar cei fără calificare.

Creșterea numărului de elevi a dus la comasarea, în școli, a grupelor de elevi la materiile de informatică, limbi străine și practică tehnologică.

În această perioadă are loc comasarea unor școli la sate (ciclul gimnazial), concomitent cu mișcarea personalului diadactic în sensul transferării și apropierii de domiciliu. Astfel, au loc negocieri cu primarii și sindicatele pentru a se asigura transportul elevilor.

ZAMFIRA RĂZMAN

În parteneriat cu Germania,

UNIVERSITATEA „AUREL VLAICU", GAZDĂ A INSTITUTULUI EUROPEAN

La sfârșitul săptămânii trecute, Universitatea „Aurel Vlaicu" a bătut palma cu Institutul de Minerit, Înnobilarea Zăcămintelor și Ergonomie pentru un proiect comun care are drept obiectiv înființarea, la Arad, a primului Institut European din estul bătrânului continent. Instituții similare funcționează de la începutul anilor în anii 1950 în Franța și în Germania.

Cartea de vizită a viitoarei instituții a fost prezentată de **prof. univ. dr. Lizica Mihuț, rectorul Universității „A. Vlaicu": „Institutul își propune să facă o investiție în oameni, pornind de la ideea că în spatele oricărei acțiuni stau oameni. E vorba de o specializare post - universitară , de o pregătire la zi în inginerie și științe economice."**

Institutul va fi finanțat integral de Uniunea Europeană, profesorii vor fi atât străini, cât și români, cursanții au posibilitatea să studieze în România, dar și în străinătate, iar diplomele se vor bucura de recunoaștere pe plan european.

Universitatea arădeană a fost aleasă cadru organizator, iar directorul institutului a fost desemnat conf. univ. dr. Gheorghe Schwartz.

Rectorul Universității „A.Vlaicu" a precizat că, în condițiile în care Uniunea Europeană va avea alte priorități de finanțare, proiectul se va bucura de sprijin financiar din partea Landului Saar.

T. M.

FIRMELE ARĂDENE NU VOR SĂ ÎNCHEIE CONTRACTELE COLECTIVE DE MUNCĂ

Direcția Generală a Muncii și Solidarității Sociale (DGMSS) Arad se confruntă de mai mult timp cu agenții economici ce refuză să încheie contractele colective de muncă sau să prelungească valabilitatea acestora prin acte adiționale.

„Numărul societăților care țin cont de prevederile legale și vin la noi din proprie inițiativă este relativ mic. Majoritatea patronilor sunt nepăsători față de acest aspect, probabil și din cauza amenzilor destul de mici", spune Victor Neamțiu, directorul D.G.M.S.S. Arad.

Totuși, în ultima lună 95 de societăți au încheiat contracte colective de muncă și 57 s-au prezentat la sediul Direcției pentru prelungirea lor.

Acest lucru se datorează în primul rând numărului de somații trimise agenților economici pe această temă, în câteva cazuri ajungându-se și la aplicarea amenzilor cuprinse între trei și șase milioane de lei.

„E adevărat că în ultima lună am reușit, printr-un efort susținut să capacităm încheierea contractelor de muncă. Dar la fel de adevărat este că multe firme preferă să plătească amenzile, decât să se pună la punct cu actele", a mai precizat dl. Neamțiu.

S. AMBRUȘ

Facultatea de Teologie Ortodoxă

PRIMA PROMOȚIE DE LITERAȚI

Pentru învățământul academic arădean, ziua de ieri înseamnă o filă de istorie. Universitatea „Aurel Vlaicu" s-a bucurat de absolvenții primei promoții a Facultății de Teologie, secția Teologie - Litere. **„Acest moment se va consemna în războiul vremii, dar și în sufletele noastre"**, rostea **decanul Facultății de Teologie, conf. univ. dr. Ioan Tulcan**. Adresarea suna și pentru a opta promoție de studenți ai secției Teologie - Pastorală care au împărtășit emoția momentului alături de colegii lor, în sala festivă a Facultății de Teologie.

Alături de viitorii dascăli și preoți s-a aflat **rectorul Universității „A. Vlaicu", prof. univ. dr. Lizica Mihuț**, OMUL al cărui nume este strâns legat de existența învățământului teologic în Arad. În cuvântul său, rectorul Lizica Mihuț amintea: **„Facultatea de Teologie Ortodoxă are prezent, dar ea trebuie neapărat să aibă și viitor. Este nevoie mai mult decât oricând de această facultate care dă aură Universității"**.

Teologia Ortodoxă Română în 2002, respectiv Teologia Ortodoxă din Arad a fost tema ultimului curs, susținut de părintele decan, conf. univ. dr. Ioan Tulcan.

Momentul s-a bucurat de prezența cadrelor universitare, a consilierului cultural Vasile Pop - din partea Episcopiei, a oaspeților: dr. Helmut Moll, consultor al Conferinței Episcopale din Germania, membru în Congregația Pontificală pentru Canonizare și Andreas Straub, preot romano-catolic.

T. M.
Foto: V. MUSCA

JURNALUL COPIILOR DIN SÂNTANA, LA UN AN DE APARIȚIE

Recent, copiii din clasa a V-a de la Școala „Sfânta Ana" din Sântana - cartierul Satu-Nou, au sărbătorit, într-un cadru festiv, împlinirea unui an de apariție a publicației „Jurnalul de ... de an".

Timp de un an, lună de lună, copii, au izbutit să scrie singuri Jurnalul lunii respective. Acesta conține cam tot ce se poate citi într-un ziar obișnuit - știri, note, comentarii, întâmplări, mica publicate - toate desprinse însă din viața și activitatea copiilor.

În acest demers, ei au fost sprijiniți de către învățătorul **Dănuț Maxa**, dar publicația propriu-zisă a fost concepută și redactată (pe calculator) în întregime de copii.

La capitolul planuri de viitor, copiii din școala Sfânta-Ana intenționează să înființeze un Club al jurnaliștilor școlari, în cadrul căreia doresc să-i coopteze pe toți copii interesați de presa scrisă.

Tot cu ocazia aniversării unui an de apariție, copiii din Sântana au ținut să-și reamintească de un coleg mai mic de-al lor, din satul Olari, care, de la vârsta de 6 ani, suferă de o boală rară. Dând dovadă de o mare generozitate, ei și-au ajutat semenul, făcând mici donații din economii, după posibilitatea fiecăruia.

C. TRIF

CONCURS DE ADMITERE ÎN INSTITUTUL MEDICO-MILITAR

Biroul Informare - Recrutare Arad aduce la cunoștință elevilor și elevelor din clasele a XII-a detaliile despre admiterea în INSTITUTUL MEDICO-MILITAR, cu secții în București și Târgu Mureș:

- înscrierea este planificată **până la 15 iunie 2002**, numai prin Biroul Informare - Recrutare Arad, iar concursul de admitere se va desfășura în condițiile stabilite de universitățile de medicină și farmacie din București, respectiv, Târgu Mureș.
- Specializări: medicină generală; stomatologie; farmacie

Pe lângă pregătirea de elită, certitudinea locului de muncă și a unei cariere de succes, studenții vor beneficia de gratuitatea întreținerii pe întreaga durată a studiilor iar în final, de prestigiul statutelor de medic / farmacist și farmacit și ofiter în Armata Română.

Informații suplimentare sunt oferite la sediul Biroului Informare - Recrutare Arad și telefon - 214742 sau 094557385.

ȘEFUL BIROULUI INFORMARE RECRUTARE ARAD
Locotenent - colonel, OVIDIU ALESU

ÎNCĂ O DACIA 1310...

Compania Națională „Loteria Română", filiala Arad a premiat, recent, un nou câștigător la jocul 6 din 49, constând într-un autoturism Dacia 1310 și suma de 67 milioane lei.

Șeful C.N. „Loteria Română" Arad, DANIELA MELTIȘ, spune că: „în acest an, până în prezent, nu mai puțin de cinci arădeni au intrat în posesia câte unui autoturism Dacia 1310, câștigat la 6/49."

C. T.

Între izbânda cu „sârmarii" și lupta cu „Oli"

HORA BUCURIEI

Cei aproximativ 50 de suporteri arădeni prezenți la meciul Ind. S. Câmpia Turzii-F.C. UTA au făcut spectacol la finalul jocului. În tribune, ei fluturau steagurile și fularele albroșii, iar în spatele stadionului au scandat „Cine e pe primul loc, cine e pe primul loc, UTA e, UTA e" și „Campionii, Campionii, Campionii!" Apoi au încins - chiar în fața autocarului - o horă a bucuriei, care semăna cu hora promovării... ● Pentru că elevii săi nu au avut nici o problemă în a se impune, Ionuț Popa a gândit strategia pentru partida următoare, cea cu Olimpia Satu Mare, de mâine. Știindu-se faptul că la fiecare cartonaș galben primit va fi suspendat, Todea a fost înlocuit de tehnicianul arădean, în min. 79, după ce - în prealabil - a comis două faulturi consecutive. ● Nu știm de ce gazdele au fost atât de nemulțumite de arbitraj, punând înfrângerea în cârca „fluierașilor", căci ele au fost vecine cu penibilul. S-ar putea - totuși - ca elevii antrenorului Mihai Cuc să fi încercat o regie, ascunzându-se în spatele arbitrajului. ● Cei de la UTA au știut ce vor, au făcut întocmai ceea ce a trebuit, iar victoria - în aceste condiții - nu le putea scăpa. Acest 3-0 ar trebui să însemne mult pentru moralul lor, căci majoritatea sunt tineri.

LEO SFÂRA

UTA poate rezolva ecuația promovării

UTA poate rezolva cvasi definitiv ecuația promovării, mâine, în fața sătmărenilor de la Olimpia. Meciul trebuie însă abordat atent de „alb-roșii". Considerentul este simplu - echipa adversă se află cu sabia lui Damocles asupra capului, spectrul retrogradării deschizându-se larg pentru aceasta, în urma înfrângerii de pe propriul teren cu „U" Cluj. În schimb, „Bătrâna Doamnă" este foarte motivată după victoria de la Câmpia Turzii, țintind o nouă victorie care să o consolideze în fotoliul de lider. Din fericire, întreg lotul arădean este valid. Huțan a acuzat o accidentare, dar se va reface până la ora jocului.

Iată „unsprezecele" probabil, care începând cu orele 11,00, va încerca să mai adauge trei puncte prețioase în clasament: Huțan-Panin, Zaha, Luca, Panaitescu, Drida, Todea, Mărginean, Ciubăncan, Miculescu, Ianu.

De notat că elevii antrenorului Ionuț Popa au intrat în cantonament în vederea importantului meci programat pe arena din Calea Aurel Vlaicu.

Federația de specialitate a desemnat pentru această întâlnire, o brigadă de arbitrii formată din Dumitru Robert (Brașov) - la centru, Sorin Hâncu (Brașov) și Nicușor Asandei (Reșița) - asistenți.

Observator F.R.F. va fi Nicolae Manea din București.

Vicepreședintele F.C. UTA, Ioan Ienciu privește astfel confruntarea: „Nu ne permitem să facem pași greșiți. Vom juca la victorie, cu gândul la obiectivul revenirii pe prima scenă. Olimpia are un țel diametral opus."

Succesul grupării arădene, coroborat cu un eventual triumf al Extensivului pe terenul din Baia Mare sau cu un rezultat de egalitate al craiovenilor, ar determina desprinderea echipei noastre la șapte puncte în ierarhie, diferență practic imposibil de recuperat în cele trei etape rămase (șansele în acest sens sunt pur teoretice). Așadar, sâmbătă, la stadion și... la victorie!

*

În restul partidelor rundei cu numărul 27: CSM Reșița-Apulum Alba Iulia, Pandurii Tg. Jiu-Industria Sârmei C. Turzii, Minaur Zlatna-Gaz Metan Mediaș, FC Bihor-Jiul Petroșani, „U" Cluj - Internațional Pitești, ASA Tg. Mureș-Poli Timișoara.

ADRIAN HĂRȚĂU

Jucătorii au fost în grevă și cer drepturile bănești

WEST PETROM ȘI DRAGAN PETRICEVICI S-AU ANTRENAT SEPARAT

Apele sunt foarte tulburi la B.C. West Petrom, căci la sfârșitul săptămânii trecute a izbucnit un scandal între conducerea clubului și jucători. Aceștia din urmă au pus-o de-o grevă, refuzând să se mai pregătească, antrenorul Dragan Petricevici nemaiavând obiectul muncii. Aseară - totuși - la ora 18,30, jucătorii s-au hotărât să facă un antrenament, dar fără ca tehnicianul sârb să știe ceva. S-a ajuns la o situație penibilă, cu Vereș et. comp. pe parchet, iar cu Dragan Petricevici - venit mai târziu la sală - alergând în jurul terenului pentru a da câteva kilograme jos, așa cum chiar el s-a exprimat.

„Pentru că nu m-a invitat nimeni la antrenament, iar eu nu știam că echipa vine la sală, s-a ajuns la această situație. Eu nu sunt în conflict cu nimeni, dar dacă vreți să știți ce se întâmplă la echipă vorbiți cu jucătorii" - ne-a declarat, aseară, Dragan Petricevici.

Surse din cadrul echipei, care doresc să-și păstreze anonimatul, ne-au declarat că restanțele bănești pe care conducerea le are la jucători sunt enorme: salariile pe ultimele două luni, rate scadente la contracte și - atenție - 23 de prime neachitate. O situație aproape incredibilă, un buboi care - iată - s-a spart acum.

Se pare că la sfârșitul săptămânii trecute, răbdarea jucătorilor a luat sfârșit, căci altfel nu ne explicăm greva în care au intrat parcă, așa, din senin. Szijarto și compania au tot acceptat amânarea conducerii clubului, însă doar până acum. Nefiind dispuși să cedeze, jucătorii s-au pregătit - totuși - ieri, dar au avut intenția să închidă toate ușile de la Sala Sporturilor „Victoria", să nu știe nimeni că ei s-au prezentat singuri la antrenament. Lucru imposibil de realizat, căci nu e sala lor, ci a Direcției pentru Tineret și Sport a județului Arad.

Pentru că baschetbaliștii arădeni vor să joace, să se antreneze, însă doar dacă își primesc banii, aseară, târziu, o delegație a echipei, din care a făcut parte Vereș, Marjanovici și Burlacu, aștepta să poarte o nouă rundă de discuții cu președintele clubului West Petrom, Dan Gabriel Boric, pentru a se încerca o clarificare a lucrurilor.

La finalul negocierilor, dl. Boric ne-a declarat, în exclusivitate: **„M-am întâlnit cu cei trei și le-am promis că voi fi același pe care ei îl cunosc. Cred că cineva i-a influențat să recurgă la grevă. Totuși, această descărcare ar putea să ne prindă bine. De mâine (n. n. - astăzi), se intră în program normal".**

Tot aseară am aflat că echipa se va antrena în această dimineață, iar apoi va urma o altă rundă de discuții. Vom reveni!

LEO SFÂRA

TIR

MARIUS CENĂDAN ESTE CAMPION BALCANIC!

La Campionatul Balcanic de la Sofia, trăgătorul arădean Marius Cenădan, legitimat la CSM PAB România a obținut medalia de aur la categoria juniori, în proba de pistol viteză, cu rezultatul de 579 puncte. Pistolarul este pregătit de antrenoarea Monica Toth. La seniori, Iulian Raicea, de la aceiași grupare s-a clasat pe locul 2. Examenul major al anului îl vor reprezenta „mondialele" din Finlanda, programate în luna iulie.

A. HĂRȚĂU

Performanță a handbalului juvenil arădean

A.S. AVRAM IANCU LA TURNEUL FINAL

După ce a susținut cinci turnee preliminare, echipa de handbal masculin - juniori III (14-15 ani) a Asociației Sportive Avram Iancu Arad, s-a prezentat la semifinalele Campionatului Național, desfășurate la Sighișoara în perioada 11-12 mai. Formația antrenată de prof. Gheorghe Dima, este formată, în fapt, de sportivi de la **Școala Generală nr. 18**, cărora li se adaugă câțiva jucători de la CSȘ LPS Arad. Echipa arădeană a avut o comportare meritorie, obținând calificarea la turneul final. În cadrul competiției, reprezentanții noștri s-au clasat pe locul 1, obținând trei victorii după cum urmează: 26-22 cu CSȘ Sighișoara, 32-29 cu CSȘ Sibiu și 19-18 cu CSȘ Drobeta Turnu Severin. Formația arădeană a fost singura neaparținând unei școli sportive. Pe locul 2 s-a situat CSȘ Sighișoara, care la rândul său a obținut calificarea.

Salutând performanța băieților, vă prezentăm în continuare lotul care a realizat-o: **Crețu, Deneș - portari, Andrei 20 goluri, Anghel I 8, Abrudan 19, Țucudean 17, Negoiță, Halic 4, Dima 6, Luștrea 3, Sass, Mihailovici, Anghel II.** Merită subliniat faptul că un rol important în acest succes, l-au reprezentat cantonamentul de iarnă efectuat la Moneasa și meciurile destul de grele susținute în turneele anterioare. Faza finală va avea loc în intervalul 22-26 mai, orașul organizator urmând a fi stabilit peste câteva zile.

Calificarea a fost posibilă grație sprijinului mai unor sponsori. Îi putem aminti aici pe Teodor Țucudean, un mai vechi susținător al handbalului arădean, care a garantat, printre altele, transportul la întrecere, firmele Liubianco (prin soții Oțoiu), Avanti (d-na Marcela Crețu), Pizza Master (Octavian Omescu) și R.A.A.C. (director Gheorghe Bănățean). Nu în ultimul rând, se aduc mulțumiri profesorilor Florica Chirilă și Pompiliu Moldovan, director respectiv director adjunct la Școala Generală nr. 18, fiind subliniată, de asemenea, colaborarea cu CSȘ LPS Arad.

ADRIAN HĂRȚĂU

Fotbal juvenil

CUPA TRANDAFIRUL, UN TURNEU REUȘIT

Duminică, la Săvârșin a avut loc a șasea ediție a Cupei Trandafirul, turneu de fotbal organizat pentru copiii născuți în anul 1988. Competiția a fost organizată de organizația locală a P.D. Săvârșin (președinte Gheorghe Pleș).

Au participat echipele: Viitorul Săvârșin (antrenor Ioan Horșani), UTA (Florin Voinea), Luceafărul Bihor (Florin Farcaș), U.M. Timișoara (Remus Steop, Orlando Trandu), Auto F.Z.B. Timișoara (Vasile Vișan) și Comera Arad (Cristi Sandu).

Programul jocurilor: Viitorul Săvârșin - Luceafărul Bihor 0-1; UTA - Comera 6-0; Bihor - Auto Timișoara 2-0; UTA - UMT 0-1; Auto - Viitorul 1-0; UMT - Comera 0-0.

Semifinale: UTA - Bihor 1-1; Auto - UMT 4-0.

Finala: Bihor - Auto 4-0.

La sfârșitul turneului, membri importanți ai P.D. Arad (Gheorghe Seculici, Gheorghe Falcă, Nicu Iotcu), primarii din Lipova și Săvârșin - Petru Ghermăn, respectiv Ioan Frățilă i-au premiat pe: Florin Neaga (Bihor), component al lotului național de juniori 1988 - cel mai tehnic jucător și golgetereul competiției (4 goluri), Adrian Brutyo (Comera) - cel mai bun portar, Andrei Micu (Săvârșin) - cel mai tânăr jucător (născut în 1994). Premiul pentru cea mai fair-play echipă i-a revenit Viitorului Săvârșin.

Organizatorii turneului, Gheorghe Pleș și Ioan Horșani au dorit să mulțumească sponsorilor Marius Nicula, Marinică Herbei, Valerică Lupulescu, Ioan Moș, Vasile Hotopilă și Pavel Okolișan care, pe lângă condițiile excelente asigurate au oferit o masă de prânz celor peste 150 de fotbaliști.

În final, Ionuț Leac președintele comisiei pentru copii și juniori din cadrul A.J.F. Arad a declarat **„aș dori ca mai multe echipe din Arad să urmeze exemplul echipei din Săvârșin"**.

Vă prezentăm și loturile echipelor din Arad participante la acest turneu:

UTA: Betea, Rus-Micălăcian, Maghici, Jurcă, Oaidă, Polgar, Drecin, Popoviciu, Pascariu, Gâlcă, Popa, Kiss, Roșca, Costea, Mihota, Hotărâș.

Comera: Brutyo-Rotaru, Mitocaru, Jurcă, Gabor, Neagu, Balaș, Popa, Neag, Bogdan, Iosifescu, Pricor.

Viitorul: Neamț - Mihu, Iancu, Dragoș, Andreica, Barbă, Blaga, Hotopilă, A. Popa, L. Popa, Nan, Bârzoi, Szilagy, Iștoc, Budiu, A. Micu, R. Micu, Stana, Căldăraș, Petrean, Herbei, Suba, Târlie, Jemon, Ilie, Bogdan, Iotcu.

Așteptăm câ[illegible]mai multe asemenea turnee[illegible]a reprezintă un prim pa[illegible]firmarea tinerilor fotbaliști.

RADU ROMANESCU

Nici măcar AJF-ul nu a mai putut face nimic

DELEGATUL ȘIRIEI A ÎNTOCMIT GREȘIT CONTESTAȚIA DUPĂ MECIUL DE LA PECICA

Evoluând foarte slab în partida contând pentru etapa a 28-a, fostul lider al Diviziei D, Șiriana Șiria s-a împiedicat de Progresul Pecica, formație ce va juca de la anul în „Onoare". Impresionați de lacrimile directorului tehnic, Gigi Domide, dar și de nervii patronului, Ionel Caia, „fluierașii" întâlnirii de la Pecica i-ar fi sfătuit pe șirieni să conteste doi jucători ai gazdelor, Bănățan și Csik. Ceea ce delegatul Șirianei, Ioan Ionașcu a și făcut la puține momente de la finele partidei, însă a contestat ce nu trebuia. A pus la îndoială identitatea fotbaliștilor, în loc să sesizeze că pozele de pe cartonașele de joc nu au fost reînnoite de ani buni de zile. **„Aveau ceva șanse să câștige la masa verde, însă Ionașcu s-a grăbit și nu a ascultat întocmai sfatul primit, pare-mi-se, de la asistentul Toderici. Ajefiștii erau pregătiți să scoată de la naftalină toate regulamentele din lume pentru a le da câștig de cauză celor ce îi sponsorizează mai mult. De data aceasta nu au mai putut face nimic. Mai bine așa, căci astfel se crea un scandal monstru"** - a spus președintele Progresului, Petre Antal, la puține momente de la confirmarea, de către Comisia de Disciplină, a scorului de pe teren, 1-1

CĂLIN MNERIE

PROGRAMUL COMPETIȚIILOR

● **Fotbal.** Sâmbătă, ora 11, pe stadionul UTA, în cadrul Diviziei B, are loc meciul: **FC UTA - Olimpia Satu Mare.**

● În Divizia C, sâmbătă, ora 11, are loc meciul: **ACU Arad - Inter Petrila.**

● În Divizia D - Rowo, sâmbătă, ora 18: Șoimii Pâncota - U. Arad, Șoimii Lipova - Victoria Nădlac, Gloria Arad - Romvest, Tricoul Roșu Satu Nou - Crișul Chișineu Criș, Frontiera Curtici - Înfrățirea Iratoșu, Șiriana Șiria - Vulturii Socodor, Comera - Armonia Ineu. Progresul Pecica stă.

● **Supermaraton.** Sâmbătă, ora 9 (ora Ungariei), start din fața Primăriei Békéscsaba spre Arad. Vineri, ora 9 (ora României), start din fața Primăriei Arad spre Békéscsaba.

● **Rugby.** Sâmbătă, ora 10, pe stadionul Aris, în cadrul Diviziei A la rugby are loc meciul: **C.S.U. „A. Vlaicu" Contor Zenner Arad - Universitatea Timișoara.**

TV supliment ADEVĂRUL

Programele săptămânii 17 - 23 mai 2002

STEVEN SPEILBERG A TERMINAT FACULTATEA ÎN ACEST AN

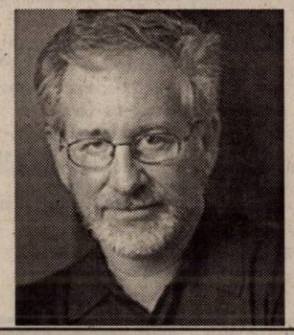

Legendarul regizor american Steven Spielberg a terminat facultatea în acest an și va obține diploma la 31 mai, au anunțat surse universitare, citate de AFP.

Ceremonia de absolvire, la care vor participa sute de tineri, va avea loc la Universitatea Long Beach din Los Angeles. Spielberg și-a abadonat studiile după trei ani de facultate, în 1968, pentru a se lansa într-o carieră cinematografică de succes. Unele dintre filmele sale, cum ar fi "E.T.", "Jurassic Park", "Indiana Jones" sau "Fălci" sînt puncte de referință ale cinematografiei mondiale.

Spielberg, 55 de ani, s-a înscris anul trecut la Universitatea de Stat California pentru a-și da examenele care îi lipseau pentru a primi diploma. "Timpul pe care l-a dedicat pentru terminarea studiilor, în condițiile în care el are oricum un succes extraordinar, reprezintă un mesaj foarte important pentru tineri", a declarat decanul universității. Spielberg s-a aflat în permanent contact cu profesorii săi și a studiat independent pentru a obține diploma.

Steven Spielberg a cîștigat trei premii Oscar, două pentru "Lista lui Schindler" și unul pentru "Saving private Ryan". În 1994, el a fondat împreună cu Jeffrey Katzenberg și David Geffen casa de filme DreamWorks, care a produs, printre altele, "American Beauty", "Gladiator" și "A Beautiful Mind".

Canon
Imaging across networks

CHEAMĂ-NE AZI, MÂINE NE VEI MULȚUMI!

ELECTRONIC SHOP
Arad: P-ța UTA, bl. U1-2, tel/fax: 057 / 271123; 271642; 289642
Timișoara: Str. Lucian Blaga nr. 3 tel/fax: 056 / 196684; 196845

379 USD*

AMD DURON 1000 Mhz
Placă de bază SiS 730; **CPU Duron 1000 Mhz;** 128 MB SDRAM PC 133
HDD 20 GB Ultra ATA 100; FDD 3.5" 1.44 MB; CD-ROM 52x LG
Video 3D max. 64 MB shared; Sunet 3D; Modem 56kbs; LAN 100Mbps
Super Miditower Case 300W; Tastatură PS/2; Mouse PS/2
Boxe active 120W PMPO; **Monitor 15" LG 0.28, MPRII digital**

BE SURE It's Legal
Windows

579 USD*

INTEL P4 1500 MHz
Placă de bază SiS 935; CPU INTEL P4 1500 Mhz; **128 MB DDRAM PC2100**
HDD 40 GB Ultra ATA 100 7200 rpm; FDD 3.5" 1.44 MB; CD-ROM 52x LG
Video 3D max. 32 MB shared; Sunet 3D; Modem 56kbs; LAN 100Mbps
Super Miditower Case 300W; Tastatură PS/2; Mouse PS/2
Boxe active 120W PMPO; **Monitor 17" HYUNDAI V770 digital**

Opțiuni:

DVD LG 8160B 16x/48x	58 USD
CD-RW LG 24x/10x/40x IDE	80 USD
Monitor HYUNDAI 17" V770	146 USD
Monitor Philips 17" 107E	172 USD

Imprimantă CANON S300 99 USD

TRANSPORT ÎN MUNICIPIU ȘI INSTALARE GRATUITE

VÂNZĂRI ÎN RATE, LEASING

* Prețurile nu conțin TVA.

Mercedes-Benz

Reparatii autovehicule, instalații climatizare, tinichigerie, vopsitorie, reglaje directie, unghiuri de fuga

Piese schimb

Service 24 h

Intotdeauna acolo unde aveți nevoie de noi!

AutoSchunn Partener autorizat Mercedes-Benz
ARAD - Micalaca DN 7 Tel/Fax 057/286680, 281474 www.auto-schunn.ro

(c.)

HDi: VIBRAȚII SAU ZGOMOT? REGRETĂM. OPȚIUNI INDISPONIBILE.

PEUGEOT 406. ELEGANȚĂ IMPLICITĂ

Echipare standard pentru 406 ST 2.0 HDi/110 CP: ABS, aer condiționat automat, computer de bord, direcție servo-asistată, ștergătoare automate, proiectoare ceață, dublu airbag frontal, airbaguri laterale, radio CD, scaune față încălzite, oglinzi retrovizoare încălzite și acționate electric, geamuri portiere față și spate acționate electric.

Începând de la 16.365* EURO
Leasing 3 ani: • 341* EURO/lună
• 3.996* EURO avans
• 3.197* EURO valoare reziduală

406 PEUGEOT

AUTO SML - CONCESIONAR PEUGEOT, Calea Timișorii nr. 212, Arad, tel: 057/278.738

* plus TVA

(C.A.)

TVR 1

7,00 Jurnalul de dimineață
7,30 Strict necesar - mag.
8,15 Pasiuni - s., rel.
9,00 Ultima încercare - f., rel.
10,45 Reflecții rutiere - rel.
11,00 TVR Craiova
13,00 Tezaur folcloric - rel.
14,00 Jurnalul de prânz
14,30 Drepturile omului
15,30 Tribuna partidelor parlamentare
16,00 Convieţuiri
17,00 Puterea nevăzută a animalelor
17,30 Corect!
17,45 Pasiuni - s.
18,30 Careul de aur
19,10 Avanpremieră. Ştiri. Sport
19,30 România politică
20,00 Jurnal. Meteo. Sport
20,30 Curat Caragiale! Parol!
20,50 Amy - s.
21,40 Ploaia de stele
23,10 Jurnalul de noapte
23,25 Suplimentul de vineri
0,00 Inimă rece - thriller, SUA, 2001
1,45 Jurnal - rel.
2,30 Drepturile omului - rel.
3,30 Ploaia de stele - rel.
5,00 Amy - s. rel.
5,55 Reflecții rutiere - rel.
6,10 Careul de aur - rel.

TVR 2

7,50 Tată, am încurcat-o! - s.
8,15 Desene animate - rel.
9,30 Călătoria lui Allen Strange - s.
10,00 Ştiri
10,05 Dimineţile unui bărbat cuminte
11,10 Tradiţii - rel.
11,40 Călător în Orient - rel.
12,10 Videoclipuri
12,25 Cauza şi defectul - rel.
13,00 Puls 2002 - rel.
14,00 Desene animate
15,15 Ştiri
15,20 Televiziunea, dragostea mea!
16,20 Fete
16,30 Camera de gardă
17,00 Primul pas
17,55 Ştiri
18,00 Ştiri regionale
18,30 Pe faţă
19,00 Clubul de vineri
20,00 Conspiraţii
21,00 Zona crepusculară - s.
21,30 D'ale lu' Mitică
22,30 Campioana - acţiune, SUA, 2000
0,10 Ştiri
0,15 Remix
1,15 Timpul trecut - rel.
2,05 Conspiraţii - rel.
3,05 Zona crepusculară - s., rel.

PRO TV

7,00 Teo - rel.
8,00 Ştirile Pro TV
9,00 Tânăr şi neliniştit - rel.
10,15 Provest - rel.
11,30 Familia Bundy - s., rel.
12,00 Urmărire generală - rel.
13,00 La bloc - rel.
13,30 Ca$$a Loco - rel.
14,00 Robersonii şi poliţia - f., rel.
16,00 Tânăr şi neliniştit - s.
17,00 Ştirile Pro TV
17,45 Teo
19,00 Ştirile Pro TV
* Sport * Vremea
20,00 Rădeţi cu oameni ca noi!
21,30 Specii - SF/acţiune, SUA, 1995
23,45 Zero
* Ştirile Pro TV * Pro TV te ascultă ce vezi
0,30 Johnny 2.0 - thriller, SF, SUA, 1997
2,00 Erotica - s.
3,30 Johnny 2.0 - f. rel.
5,30 Rădeţi cu oameni ca noi - rel.

ANTENA 1-TV ARAD

7,00 Observator
8,00 Cafeaua cu sare
9,00 Ştiri TV Arad - rel.
9,30 Pactul de stabilitate - rel.
10,00 Soledad - s., rel.
11,00 Te voi iubi mereu - s.
13,00 Ştirile amiezii
13,15 Detectivii Hart - s.
14,00 Iarna bobocilor - f. rel.
16,00 Blue Jeans la Arad
16,30 Publicitate, promo
16,45 Ştiri TVA
17,15 Soledad - s.
19,00 Observator
19,35 Publicitate, Promo
19,37 Ştiri TVA
19,50 Rocky III - acţiune/dramă, SUA, 1982
21,45 Paparazzi - emsiune de divertisment
23,30 Companie periculoasă - acţiune, SUA, 1988
1,30 Observator
2,30 Zile din viaţa noastră - s.
4,00 Cafeaua cu sare
5,00 Soledad - s. rel.
6,30 Ispita - s.

PRIMA TV

7,00 Luna sălbatică - s., rel.
8,00 Zid - emisiune matinală
12,55 Clip Art
13,00 Cu Tibanu' la pescuit şi vânătoare
14,00 Fiica oceanului - s
14,30 Obiectiv
15,30 Patrula aeriană - s.
16,30 Luna sălbatică - s.
17,30 M.A.S.H. - s.
18,00 Focus
19,00 Camera de râs
19,30 Real TV
20,00 Vrei să fii miliardar?
21,00 Copiii spun lucruri trăznite
22,00 Musca - horror, Canada/SUA, 1986
0,00 M.A.S.H. - s., rel.
0,30 Patrula aeriană - s., rel.
1,30 Camera de râs - rel.

DISCOVERY

10,00 Aventuri la pescuit cu Rex Hunt
10,25 Aventuri culinare cu Greg şi Max
10,55 Construcţii din metal
11,20 Shark Gordon
11,50 Renaşterea unei maşini
12,15 Misterele recifurilor
13,10 Lungul drum al lui Nelson Mandela către libertate
14,05 Obsesia lui Napoleon
15,00 Crimă în Kennewick
16,00 Luni de război
17,00 Kingsbury Square
17,30 Lucrări din lemn
18,00 Aventuri la pescuit cu Rex Hunt
18,30 Clubul de pescuit Buena Vista
19,00 Echipa timpului
20,00 Aventurile lui Jeff Corwin în Siam
21,00 Shark Gordon
21,30 Renaşterea unei maşini
22,00 Vânătorul de crocodili
23,00 În sălbăticie

ANIMAL PLANET

8,00 Parcul maimuţelor
8,30 Pet Project
9,00 Sălbăticiuni
9,30 Salvaţi animalele
10,00 Salvaţi şi salvatori
10,30 S.O.S. animalele!
11,00 Rase de câini
12,00 Acvanauţii
12,30 Aventurile vânătorului de crocodili
13,00 Aventurile lui O'Shea
13,30 Parcul maimuţelor
14,00 Pet Project
14,30 Sălbăticiuni
15,00 Rezervaţii africane
16,00 Ghici cine cărăie
16,30 Rase de câini
17,30 Veterinari în soare
18,30 Salvaţi animalele!
19,00 Salvaţi şi salvatori
19,30 S.O.S. animalele
20,00 Aventuri în recifal albastru
21,00 Spitalul veterinar
22,00 Acvanauţii
22,30 Aventurile vânătorului de crododili
23,00 Aventurile lui O'Shea
23,30 Secţia animalelor
0,00 Amazonia neîmblânzită
1,00 Urgenţe veterinare

TELE 7 ABC

7,35 Ştiri
7,50 Videoclipuri
11,00 Tentaţii - rel.
12,00 Documentar
13,00 Videoclipuri
15,00 Horea - f., rel.
17,00 Reportaj 7abc - rel.
18,00 Germania astăzi - doc.
18,30 Telejurnal
19,00 Viitorul azi - doc.
19,30 As Show - rel.
20,30 Baltagul - dramă, România/Italia, 1969
22,30 Concert
23,30 Ştiri
23,45 Videoclipuri

BUDAPESTA 1

6,45 Lumea satului; 7,00 Matinal; **9,35 Top modell** - s.; 10,02 Ştiri; 10,05 Magazin informativ; 10,05 Cultură; 11,00 Ştiri; **12,05 Perlele oceanului** - s.; 13,01 Ştirile prânzului; 14,00 Magazine regionale; 15,00 Ştiri; **15,05 Vise pe tărâmul mării** - s.; 16,00 Ştiri; 16,05 Emisiunea pensionarilor; 16,30 Drumul spre finală - Randevu fotbalistic în Asia; 17,20 100 imagini despre sec. XX; 17,30 Magazin ecologic; 18,00 Ştiri; 18,05 Izvor; 18,30 Documentar; 19,00 Ştiri; 19,15 Poveste; 19,30 Fereastra; 20,30 Ştiri; **21,05 Julie de Marco** - f.; 22,45 Ştiri; 23,00 Festival naţional dirijoral - finala; 0,30 Cultură; **0,35 Waco - Drumul spre iad** - f.; 2,05 Cronică carpatică

RTL KLUB

7,30 Calendar; 8,00 Clubul copiilor; 10,00 Clubul reţetelor; 10,10 Top Shop; **10,25 Julieta** - s.; 10,50 Tele-concurs; 11,40 Top Shop; 12,35 La prânz; 14,10 Tele-concurs; **15,00 Helen şi băieţii** - s.; **15,30 Vacanţă aventuroasă** - s.; 16,30 Doar un cuvânt; 16,35 Clubul reţetelor; **16,45 Milagros** - s.; 17,15 Doar un cuvânt; **17,20 Pasiuni sălbatice** - s.; 18,10 Monika - show; 19,00 Întâlniri; 19,30 Ştiri; 19,55 Fii şi tu milionar!; 20,25 Fokus; **20,55 Între prieteni** - s.; **21,25 Ed - Cimpanzeu pe pistă** - f.; 23,15 Oameni pe Lună; **0,05 Secret din trecut - Viaţa lui Truddi Chase** - f.; 1,45 Semn de carte; 2,15 Ştiri

RADIO EUROPA FM (89,3 MHz)

6,00-10,00 Deşteptarea - cu Gabi Dobroiu (7,00 Jurnalul de dimineaţă); 10,00 Europa Express cu George Zafiu; 13,00 Jurnalul de prânz; 13,30 România în direct cu R. Turcescu; 14,00 Drum cu prioritate cu Radu Constantinescu; 18,00 Jurnalul de seară; 18,30 Interviurile Europa FM; 19,00 Clubul de seară cu Denis Ciulinaru; 22,00 Jurnalul de noapte; 22,30 Infomania cu Dan Goanţă; 23,00 Europa lângă tine.

RADIO ARAD & RADIO CONTACT (99,1 MHz)

6,00 Lupta cu somnul; 8,00 Matinal café; 10,00 Tovarăşii mei; 12,00 Pulsul zilei; 13,00 Sony Music Show; 14,00 Radio Deutsche Welle; 15,00 Muzica aşa cum vrei; 17,00 Radio Vocea Speranţei; 18,00 Radio France International; 19,00 Întâlnirea de vineri; 20,00 Bună seara, Arad!; 21,00 Seară de seară; 22,00 Vineri noaptea nu mi-e somn.

Redacţia Adevărul nu îşi asumă răspunderea pentru modificările ulterioare intervenite în programele Radio - TV

OTV

6,00 S-a întâmplat aseară
7,00 Zori de zi
10,00 Teleshopping
10,15 La hanul lu' nea Mărin - Muzică populară
10,45 Contaţi pe noi, contaţi pe OTV!
13,00 Caleidoscop zodiacal
14,00 24 de ore
16,00 Încotro?
17,30 24 de ore
18,00 Condurăţeanu întreabă
19,00 24 de ore
21,00 Dan Diaconescu Direct
23,00 Clubul cascadorilor
0,00 Vot

B1 TV

7,00 Espresso
10,00 Prinţul din Bel Air - s. rel.
11,00 Vară eternă - s.
12,00 Ştirile de prânz
12,30 Naşul - rel.
13,30 La Strada - rel.
14,00 Fan X
15,00 Crime obscure - acţiune, SUA, 1991 - rel.
16,30 Familia Simpson - s. rel.
17,00 Prinţul din Bel Air - s.
18,00 Ştirile Bucureştilor
18,30 La Strada
19,00 Familia Simpson - s.
19,30 Report. Concurs de cultură generală
20,00 Ştirile naţionale
21,00 Legea celebrităţii
22,00 Naşul. Talk-show
23,00 Ediţia de noapte
23,30 Star Trek: Generaţia următoare
1,00 Ediţia de noapte - rel.
1,30 Fox News

TV ACASĂ

7,45 Din viaţă - de R. Săraru - rel.
8,15 Poveştiri adevărate - rel.
9,00 Maria Belen - s., rel.
10,15 Sânge din sângele meu - s.
11,15 De 3 x femeie - rel.
12,15 Dragoste şi putere - s. rel.
12,45 Salomé - s. rel.
13,40 Micuţele doamne - s.
15,00 Dreptul la viaţă - s.
15,50 Căsuţa poveştilor
16,00 Fiorella - s.
17,30 Vei fi a mea, Paloma! - s.
18,30 Maria Belen - s.
19,30 Povestiri adevărate
* Vremea de acasă
20,00 Taina din adâncuri - s.
21,00 De 3 x femeie
22,00 Salomé - s.
22,55 Dragoste şi putere - s.
23,25 Poveştiri adevărate - rel.
0,00 Fiorella - s. rel.
1,30 Dreptul la viaţă - s.
2,15 De 3 x femeie - rel.
3,15 Acasă la... cu Ruxandra Săraru - rel.
3,45 Acasă la români - rel.

HBO

8,00 Fotografia magică - dramă, SUA, 1997
9,45 Rushmore - comedie, SUA, 1998
11,25 Benzină, masă, casă - dramă, SUA, 1992
13,05 Maybe Baby - comedie, Marea Britanie, 2000
14,45 Pe platourile de filmare
15,20 Primii o sută de ani ai surorilor Delany - biografic, SUA, 1999
16,55 Compromis fatal - thriller,Italia, 2000
18,25 Fapt divers - comedie, Franţa, 1999
20,00 Bine aţi venit la Hollywood - comedie, SUA, 1998
21,30 Tribul din fundu' grădinii - comedie, SUA, 1998
23,05 Visul unei nopţi de vară - comedie romantică, Marea Britanie, 1999
1,05 Furia: Carrie 2 - horror, SUA, 1999

TV RCS

8,30 Cafeaua de dimineaţă
9,30 Desene animate
10,00 Videoclipuri
10,15 Preciosa - s.
11,00 Ştirile RCS 1 - rel.
11,45 O oră cu Dani Dascălu
12,45 Videoclipuri
13,00 Animalele fraţilor Kratts - doc.
13,30 Radical Power - doc.
14,00 Ştirile RCS 2 - rel.
14,35 Hit squad - comedie
15,00 Preciosa - s.
15,45 Videoclipuri
16,00 Emisiune în limba maghiară
17,00 Sporturi safari - doc.
17,30 Ecoul străzii
18,00 Frumuseţe şi stil
18,15 Ştirile RCS 1
19,00 Joia populară
20,00 Adrenalina
21,00 Provocările naturii - doc.
21,30 Tradiţii şi folclor
22,00 Ştirile RCS 2
22,35 Harison Bergeren - film
24,00 Erotica

TV 2

6,50 Matinal; **10,00 Visători îndrăgostiţi** - s.; **10,45 Rosalinda** - s.; 11,10 Neobişnuit - show; 11,40 Ofertă directă; 12,40 Noi, maghiarii; **12,50 Riviera** - s.; **13,40 Ploaie de aur în Phantom Hill** - w., SUA, 1966; **15,30 A iubi până la pornire** - s.; 16,00 Concurs telefonic; **16,30 Lucecita** - s.; **17,30 Prieteni şi iubiri** - s.; 18,00 Claudia; 19,00 Activ; 19,30 Fapte; **20,05 Buni prieteni** - s.; **20,30 În capcana reţelei** - s.; **21,30 Poliţist bun-poliţist rău** - f. acţ. SUA, 1994; 23,25 Bună seara, Ungaria!; **0,10 Şantaj** - pol., SUA, 1991; 2,00 Activ magazin

DUNA TV

6,30 Matinal; 9,40 Ţinuturi; 10,10 Arta populară - mag; **11,05 Outsiderul** - f.; 12,50 Ştiri; 13,10 Religie - magazin; **13,40 Trandafir galben** - f.; 14,55 Iniţiere; **15,10 Direcţia - viitorul** - s.; **16,00 2001, Odiseea tenorilor** - s.; 16,30 Hungaria Litterata; **17,05 Călăreţii vântului** - s.; 18,00 Calendarium - magazin; 19,00 Ştiri; 19,30 Basme; 20,00 Mag. economic; **20,30 Halo, halo** - s. distr. Anglia, 1984; **21,00 Cuvântul iubire există** - f. IT-F, 1998; 22,25 Comorile lumii; 22,45 Ştiri; 23,05 De ce?; 23,30 Jurnal cultural; **0,05 Povestirile Operei din Cluj** - s.; 0,55 Fără hotare - doc.; 1,25 Ştiri

PRO 7

9,05 Familia Bundy - s.; 9,35 Marte sau Venus? Despre bărbaţi şi femei; **10,05 Bărbatul fiicei mele** - dramă, Germania, 2001; **12,05 Orice e posibil** - s.; **12,30 Roseanne** - s.; 13,00 Talk-show-uri; 14,00 SAM. Magazin; 15,00 Arabella. Talk-show; 16,00 Schlegl. Talk-show; 17,00 Clip-Mix; 18,00 Taff - magazin; 19,00 Agenţi secreţi germani; **19,30 Sabrina** - s.; 20,00 Desene animate; 20,30 Galileo - mag.; 20,55 Ştiri; **21,15 Rubikon** - thriller, Germ., 2002; 23,15 TV Total; 0,20 Elton TV; **0,55 League Of Gentlemen** - s.

TV 5

11,00 Jurnal TV5; **11,15 Castelul** - dramă, Franţa, 1993 (III); 13,05 Magazin; 13,30 Jurnal France 3; 14,05 Magazin; 15,00 Jurnal; **15,15 Tilai** - dramă, Burkina Faso, 1990; 17,00 Jurnal TV 5; 17,30 Talente la Cannes; 18,05 Piramida; 18,30 Întrebări pentru un campion; 19,00 Jurnal; **19,15 Castelul** - dramă, Franţa, 1993 (IV); 21,00 Jurnal TSR; 21,30 Jurnal France 2; 22,15 Documentar; 23,05 Jurnal TV 5; **23,20 Samba Traore** - dramă, coprod., 1992; 1,00 Jurnal RTBF

EUROSPORT

9,30 Yachting: Cursa în jurul lumii - rel.; 10,30 Golf; 11,30 Jocurile Olimpice - rel.; 12,00 Super Racing Weekend - rel.; 12,30 Sporturi cu motor - rel.; 13,00 Fotbal - rel.; 13,15 Fotbal: Meciuri clasice la CM; 16,15 Ciclism: Turul Italiei: Etapa a 11-a; 18,30 Fotbal: Echipa de vis Gillette; 19,00 Fotbal: Finala Cupei UEFA la fotbal feminin; 21,00 Fotbal: Legendele Cupei Mondiale - rel.; 22,00 Box; 23,30 Fotbal; 23,45 Fotbal: Poveştile Cupei Mondiale; 0,00 Ştiri; 0,15 Fotbal: O lume, o Cupă Germania; 1,15 Formula 1 - rel.; 1,45 Fotbal: Echipa de vis Gillette

VĂ RECOMANDĂM

TVR 1, ora 20,50 - Provocarea

❖

PRO TV, ora 20,00 - Vacanţă la Las Vegas

❖

HBO, ora 21,30 - Tribul din fundu' grădinii

❖

TV 2, ora 21,30 - Poliţist bun-poliţist rău

VĂ RECOMANDĂM

TVR 2, ora 22,20 - Un cadavru printre noi

Barry Barron, un prezentator de ştiri, este ucis când descoperă o reţea de traficanţi de heroină. Dar femeia de serviciu din televiziunea unde acesta lucra, Chafuka, e preoteasă voodoo, fapt pentru care îl transformă pe nefericit în zombie. De aici încep încurcăturile, pentru că personajul reapare pe post şi dezvăluie toată povestea, spre disperarea traficanţilor.

TVR 1

7,00 Jurnalul de dimineață
7,30 Strict necesar. Magazin
8,15 Fotbal - rel.
9,10 Teatrul Național TV prezintă: **O scrisoare pierdută** - rel.
10,00 Frontal - rel.
11,00 TVR Iași
13,00 Profesioniștii - rel.
14,00 Jurnalul de prânz
14,30 Sănătatea orașului - rel.
15,15 Eveniment - mag. de actualitate culturală
16,00 Convietuiri. Magazin pentru alte naționalități
16,30 Panorama
17,00 Renașterea
17,30 Corect!
17,45 Pasiuni - s.
18,30 Careul de aur
19,10 Avanpremieră Știri. Sport
19,25 Gillette: Cupa Mondială 2002
20,00 Jurnal. Meteo. Sport
20,45 Curat Caragiale! Parol!
20,50 Provocarea - polițist, Italia, 1992
22,30 Reflecții rutiere
22,45 Istorie polemică
23,45 Jurnalul de noapte
0,05 Divertisment în miez de noapte

TVR 2

7,50 Tată, am încurcat-o! - s.
8,15 Desene animate
9,30 Călătoria lui Allen Strange - s.
10,00 Știri
10,05 Diminețile unui bărbat cuminte
11,10 Reforma la bani mărunți - rel.
11,40 Călătorind prin țară - rel.
12,10 Videoclipuri
12,25 Sport Plus - rel.
13,35 Mit și istorie - rel.
14,00 Desene animate
15,15 Știri
15,20 Toți, împreună
16,05 Tribuna partidelor parlamentare
16,35 Noi, femeile
17,35 Afaceri la cheie
18,00 Știri regionale
18,30 Economia încotro?
19,00 Lege pentru toți
19,40 Banatica
20,00 Istoria banilor.
21,00 Zona crepusculară - s.
21,30 Timpul trecut
22,20 Un cadavru printre noi - comedie neagră, SUA, 1990
0,00 Știri
0,05 Sport Plus - rel.
1,05 Istoria banilor - rel.

PRO TV

7,00 Teo
* Omul care aduce cartea
8,00 Știrile Pro TV - Ziarul dimineții tale
9,00 Tânăr și neliniștit - s. rel.
10,05 .Ro - rel.
10,10 X și Zero - rel.
10,15 Profeții despre trecut - rel.
11,30 Familia Bundy - s.
12,00 Indiscreție - f. rel.
14,00 Trenul morții - f. rel.
16,00 Tânăr și neliniștit - s.
17,00 Știrile Pro TV
* Vremea
* Europa pur și simplu delicioasă
17,45 Teo - em. divertisment
19,00 Știrile Pro TV
20,00 Vacanță la Las Vegas - comedie, SUA, 1997
22,00 Știrile Protv
22,30 Familia Bundy - s.
22,55 .Ro
23,00 Provest cu Bogdan Chiriac
0,00 Profiler, psihologia crimei - s.
1,00 Știrile Pro TV
1,15 Halloween 2 - thriller, SUA, 1981
3,15 Zero - rel.

ANTENA 1-TV ARAD

7,00 Observator
* Sport
8,00 Cafeaua cu sare
9,00 Știri TVA - rel.
9,30 Emisiune în limba germană - rel.
10,00 Soledad - s. rel.
11,00 Te voi iubi mereu - s.
13,00 Știrile amiezii
13,15 Detectivii Hart - s.
14,00 Gong Show - rel.
16,00 Pactul de stabilitate
16,30 Publicitate, Promo
16,45 Știri TVA
17,15 Soledad - s.
19,00 Observator
* Sport
* Meteo
20,00 Ororile războiului - dramă/război, SUA, 1989
21,57 Publicitate, Promo
22,00 Observator
22,15 Știri TVA
22,30 Marius Tucă Show
23,30 Furie înnăbușită - acțiune, SUA, 1994
1,30 Observator - rel.
2,30 Zile din viața noastră - s.
4,00 Cafeaua cu sare - rel.
5,00 Marius Tucă Show - rel.
6,00 Ispita - s.

PRIMA TV

7,00 Luna sălbatică - s., rel
8,00 Z
12,55 Clip Art
13,00 Cronica cârcotașilor - rel
14,00 Fiica oceanului - s.
14,30 Exploziv - rel.
15,00 Motor - rel.
15,30 Patrula aeriană - s.
16,30 Luna sălbatică - s.
17,30 M.A.S.H. - s.
18,00 Focus
19,00 Camera de râs
19,30 Real TV
20,00 Reuniunea de clasă. Cu Andreea Raicu
22,00 În fața presei - cu D. Tinu și C. Nistorescu
23,00 Focus Plus
23,30 M.A.S.H. - s. rel.
0,00 Patrula aeriană - s. rel.
0,55 Clip Art - rel.
1,00 Camera de râs - rel.
1,30 Focus Plus - rel.

DISCOVERY

10,00 Aventuri la pescuit cu Rex Hunt
10,25 Rătăcit prin pădure
10,55 Kingsbury Square
11,20 Shark Gordon
11,50 Nașterea unei mașini
12,15 Instincte primare: Reproducerea
13,10 Evadări uimitoare
14,05 Protecție împotriva furtunilor
15,00 Legături de sânge
15,30 Cei mai diabolici oameni din lume
16,00 Pearl Harbor
17,00 Aventuri culinare cu Greg și Max în Canada
17,30 Construcții din metal
18,00 Aventuri la pescuit cu Rex Hunt
18,30 Clubul de pescuit
19,00 Echipa timpului
20,00 Dinosaurul din fluviu
21,00 Contacte extreme
21,30 Nașterea unei mașini
22,00 Criminaliștii
23,00 Procurorii
0,00 Dosarele FBI
1,00 Câmpuri de bătălie

ANIMAL PLANET

8,00 Parcul maimuțelor
8,30 Pet Project
9,00 Sălbăticiuni
9,30 Salvați animalele!
10,00 Salvați și salvatori
10,30 S.O.S. animalele!
11,00 Rase de câini
12,00 Acvanauții
12,30 Aventurile vânătorului de crocodili
13,00 Aventurile lui O'Shea
13,30 Parcul maimuțelor
14,00 Pet Project
14,30 Sălbăticiuni
15,00 Inimă sălbatică
16,00 Ghici cine cârâie
16,30 Rase de câini
17,30 Urgențe veterinare
18,30 Salvați animalele!
19,00 Salvați și salvatori
19,30 S.O.S. animalele!
20,00 Marele albastru: Noi perspective
21,00 Spitalul veterinar
22,00 Acvanauții
22,30 Aventurile vânătorului de crocodili
23,00 Aventurile lui O'Shea: Râul ucigaș
23,30 Dosarele crimei

TELE 7 ABC

7,35 Știri
7,50 Videoclipuri
11,00 Tentații - rel.
12,00 Documentar - rel.
13,00 Videoclipuri
15,00 Orgolii - f. rel.
16,30 Documentar
17,00 As show - rel.
18,00 Jurnal european - doc.
18,30 Telejurnal
19,00 Germania astăzi - doc.
19,30 Concert simfonic
20,30 Să mori rănit din dragoste de viață - dramă, România, 1983
22,45 Loto. Joker. Pariul Trio
23,00 Jurnal european - doc. - rel.
23,30 Știri. Sinteza zilei
23,45 Videoclipuri

BUDAPESTA 1

7,00 Matinal - desene animate; **9,35 Topmodell** - s.; 10,05 Magazin pentru toți; 12,00 Știri; **12,05 Perlele oceanului** - s.; 13,00 Știri; 14,00 Magazin minorități; 15,00 Știri; **15,04 Testamentul agăi din Kappany** - f.; **16,35 Călătorie neașteptată** - s.; 17,30 Ofrandă acceptată; 18,00 Știri; 18,05 Zid de foc; 18,30 Izva; 19,00 Știri; 19,15 Poveste; **19,30 Căpitanul Tenkes** - s.; 20,20 Fotbal CM; 20,30 Știri, meteo, sport; **21,05 Și totuși pământul se mișcă** - f.; **22,10 Pistolul** - s. SUA, 1997; 22,45 Actual; 23,15 Știri; 23,20 Tema zilei; 23,35 Cultura; 23,45 Gol - campionatul Ungariei; 0,30 Să rezolvăm!; 1,30 Cronică carpatică

RTL KLUB

7,30 Matinal; 10,00 Clubul rețetelor; **10,10 Julieta - Labirintul pasiunii** - s.; 10,40 Teleparti - concurs TV; 11,05 Top Shop; 11,40 Teleparti; 12,05 Top Shop; 12,35 La prânz; 14,10 Teleparti - conc. tv. **15,00 Helene și băieții** - s.; **15,30 Vacanțele iubirii** - s. ; 16,35 Clubul rețetelor; **16,45 Milagros** - s.; 17,10 Concurs telefonic; **17,15 Pasiuni sălbatice** - s.; 18,10 Monika - show; 19,00 Mag. vedetelor; 19,30 Știri; 19,55 Fii și tu milionar!; 20,25 Focus; **20,55 Între prieteni** - s.; **21,25 Tribul lui Krippendorf** - f.; **23,15 Oamenii președintelui** - s.; 0,05 Mag. cinematografic; 0,35 Semn de carte; 0,55 Știri; 1,15 Multimedia magazin; 1,45 Focus

VĂ RECOMANDĂM

ANTENA 1, ora 23,30 - Furie înnăbușită

Cel mai bun prieten al detectivului sub acoperire Slade este omorât într-o explozie îngrozitoare. Slade știa că amicul său cerceta un caz de droguri, dar, când află că moartea acestuia a fost considerată accidentală, Slade are de gând să facă ordine. Însă, orașul e condus de Corso, proprietarul unui drog foarte puternic, care valorează milioane de dolari.

ABONEAZĂ-TE LA ADEVĂRUL

OTV

6,00 S-a întâmplat aseară
7,00 Zori de zi
10,15 La hanul lui nea Mărin
10,30 Contați pe noi, contați pe OTV!
13,00 Caleidoscop zodiacal
14,00 24 de ore
16,00 Încotro?
16,30 24 de ore
17,30 Info pescar
18,00 Condurățeanu întreabă
19,00 24 de ore
21,00 Dan Diaconescu Direct
23,00 Vieți și destine
23,30 Cercul vrăjitoarelor
0,00 Vot

B1 TV

7,00 Espresso - emis. matinală
10,00 Prințul din Bel Air - s.
11,00 Vară eternă - s.
12,00 Știrile de prânz
12,30 Nașul - talk-show - rel.
13,30 La Strada - rel.
14,00 Fan X
14,00 Star Trek - s., rel.
16,30 Familia Simpson - s., rel.
17,00 Prințul din Bel Air - s.
18,00 Știrile Bucureștilor
18,30 La Strada
19,00 Familia Simpson - s.
19,30 Report. Concurs
20,00 Știrile naționale
21,00 Legea celebrității
22,00 Paranormal
23,00 Ediția de noapte
23,30 Star Trek - s.
1,00 Ediția de noapte
1,30 Fox News

TV ACASĂ

7,45 La casa de vis - rel.
8,15 Povești adevărate - rel.
9,00 Maria Belen - s., rel.
* Căsuța poveștilor
10,15 Sânge din sângele meu - s., rel.
11,00 Muzica de acasă
11,15 De 3 x femeie - rel.
12,15 Dragoste și putere - s., rel.
12,45 Salomé - s. rel.
13,40 Micuțele doamne - s.
15,00 Dreptul la viață - s.
15,50 Căsuța poveștilor
16,00 Fiorella - s.
17,30 Vei fi a mea, Paloma! - s.
18,30 Maria Belen - s.
19,30 Povești adevărate
20,00 Taina din adâncuri - s.
22,00 Salomé - s.
22,55 Dragoste și putere - s.
23,25 Povești adevărate - rel.
0,00 Fiorella - s., rel.
1,30 Petrecerea - Îndrăgostiți în bucătărie - rel.
2,30 Petrecerea - rel.
3,30 Acasă la români, cântă-mi lăutare! - rel.
5,00 Taina din adâncuri - s., rel.

HBO

8,00 O lecție înainte de moarte - dramă, SUA, 1999
9,40 Furtuna perfectă - dramă, SUA, 2000
11,50 La Hollywood - comedie, SUA, 1999
13,15 Pustiul - comedie, SUA, 2000
15,00 Ultimul joc - dramă, SUA, 1999
17,20 Omul bicentenar - SF, SUA, 1999
19,30 Cinema, cinema, cinema
20,00 Un tătic grozav - comedie, SUA, 1999
21,35 Scopul - dramă, SUA, 2002
23,10 Sub pământ S.R.L. - s.
0,10 What's Love Got To Do With It - biografic, SUA, 1993
2,10 Povestea lui Arturo Sandoval - dramă, SUA, 2000
4,10 Molly - dramă, SUA, 1999

TV RCS

8,30 Cafeaua de dimineață
9,30 Desene animate
10,00 Videoclipuri
10,15 Preciosa - s
11,00 Știri RCS - rel.
11,45 Adrenalina - emis. informativă, rel.
12,45 Videoclipuri
13,00 Animalele fraților Kratts - doc.
13,30 Radical Power - doc.
14,00 Știri RCS 2 - rel.
14,35 Ecoul străzii - rel.
15,05 Preciosa - s.
15,50 Zestrea unei femei - film
17,15 Emisiunea în limba maghiară
18,15 Știri RCS
19,00 Videoclipuri
19,10 Avansuri ostile - f.
20,40 Videoclip
20,50 Sporturi safari - doc.
21,20 Videoclipuri
21,30 Hit Squad - s.
22,00 Știri RCS 2
22,35 Frontiera Live
24,05 Erotica

TV 2

6,50 Matineu; **10,00 Visători îndrăgostiți** - s.; **10,45 Rosalinda** - s.; 11,10 Gură de copil - em. F. Sandor; 11,40 Ofertă directă; 12,40 Noi maghiarii; **12,50 Riviera** - s.; **13,10 Diresta** - s.; **13,30 Regele David** - f. av. SUA, **1985; 15,30 A iubi până la pornire** - s.; 16,00 Concurs telefonic; **16,30 Lucecita** - s.; **17,30 Prieteni și iubiri** - s.; 18,00 Claudia - show; 19,00 Activ; 19,30 Fapte; **20,05 Buni prieteni** - s.; **20,30 Ediție matinală** - s. SUA; 21,30 Dariso - show; 0,00 Bună seara; **0,45 South Park** - s.d.a; 1,15 SPAN - mesaje SMS

DUNA TV

6,30 Matinal; 9,40 Mag. economic; 10,10 Urmărire și rămânere - doc.; 10,50 Dans' 99; **11,35 Sabia - comed.. Ungaria 1976;** 12,50 Știri; 13,10 Jurnal cultural; 13,35 De ce?; 14,05 Anziksz -doc.; 14,50 Renaștere - doc.; 15,55 Istoria filmului maghiar; 16,55 Comorile științei - mag.; 17,25 În vizor; 18,00 Calendar - mag.; 19,00 Jurnal; 19,30 Poveste; 20,00 Spațiu-putere; 20,30 Secretele cosmosului; 20,45 Nașterea unei națiuni -doc.; 20,50 Hajdanaban, danaban-doc.; **21,00 Povestea Chiarej** - f.; 22,30 Veneția -doc.; 22,45 Știri; **23,05 Noua Eva** - comed. **Fr. 1999**; **0,40 P. Mobil** - concert film

PRO 7

7,00 Sam - magazin; 7,55 Taff - mag.; **8,45 Cine-i șeful?** -s. SUA, 1985; **9,20 Fam. Bundy** - s.; **9,50 Chaos City** - s.; **10,15 Moarte după naștere** - psihotriller, SUA, 1996; **12,05 Chaos City** - s.; **12,30 Roseanne** - s.; 13,00 Talkshow; 14,00 Sam - magazin; 15,00 Talk-show-uri; 18,00 Taff - magazin; 19,00 Misiunea - Germania - show; **19,30 Sabrina** - s.; **20,00 Simpsonii** - s.; 20,30 Galileo - mag.; 20,55 Știri; **21,15 Tipul de la cablu** - comed. SUA, 1996, cu Jim Carrey; 23,15 Premiile televiziunii din Bayern 2002; **1,15 Recoil** - f. acț. SUA, 1998, cu Gary Daniels

TV 5

10,05 Zig Zag Café; 11,00 Jurnal TV5; **11,15 Iubirea - dramă, Franța, 1990 (III);** 13,05 Gros plan; 13,30 Jurnal; 14,05 Fax culture; 15,00 Jurnal TV 5; **15,15 Gara - dramă, Egipt, 1958.**; 17,00 Jurnal TV5; 17,20 Invitat TV 5; 17,30 Mediterraneo; 18,00 Info TV5; 18,05 Piramida; 18,30 Întrebări pentru un campion; **19,15 Secrete - dramă, China 1986**; 21,00 Jurnal Belgia; 21,30 Jurnal France 2; 22,05 Magazin; 23,00 Jurnal TV; 23,15 Divertisment; 1,20 Jurnal Elveția

EUROSPORT

9,30 Ad Natura; 10,30 Motorsport; 11,00 Raliul Argentinei; 11,30 Fotbal; 11,45 Fotbal - portret Michel Platini; 12,30 Fotbal; 13,00 Fotbal U21 CE, Elveția; 14,00 Tenis - turneu WTA Roma, sferturi; 17,00 Ciclism, Giro d' Italia et. 5, direct; 18,30 Fotbal - analiza CM - grupa 9; 19,00 Fotbal U21, Toulon: locul 3; 20,45 Fotbal - orașele ed. a XX-a a CM; 21,00 Fotbal U21, Toulon: finala, direct; 23,00 Judo - Maribor; 23,45 Știri; 0,00 Fotbal U21, Elveția: Italia - Portugalia; Anglia - Elveția

RADIO PRO FM (92,1 MHz)

5,00-5,30 BULETIN DE ȘTIRI la fiecare sfert de oră; **5,30-700 PRO FM PÂNĂ LA UNU** cu Ramon Cotizo; **7,00-10,00 PRO FM PÂNĂ LA UNU** cu Flavius Eșnican; **10,00-13,00 PRO FM PÂNĂ LA UNU** cu Mihai Dobrovolschi; **13,00-14,00 13-14 CU ANDREI** cu Andrei Gheorghe; **14,00-17,00 POFTIM PRO FM** cu Cătălin Lăpușcă; **17,00-19,00 FPRO FM E AICI** cu Cristi Schnebli; **19,00-22,00 281.976** cu Flavius Eșnican; **22,00-24,00 LATINO PARTY** cu Vali Bărbulescu; **0,00-2,00 HOT PARTY MIX** cu DJ Mike.

RADIO TIMIȘOARA

6,00 Ceasurile dimineții; 8,00 Muzică populară cu dedicații; 9,00 Cânt din suflet; 10,00 De zece ori România; 11,00 Antemeridian Club; 12,00 Miez de zi la polul vest; 13,00 Emisiune în lb. germană; 14,00 Emisiune în lb. maghiară; 15,00 Emisiune în lb. sârbă; 16,00 Actualitatea în 60 de minute; 17,00 Carusel cultural; 18,00 Actualitatea radio; 18,10 Amintiri, amintiri; 19,00 Radiojurnal; 19,15 Întâlnire cu muzica; 20,50 Călătorie în lumea poveștilor; 21,00 Curierul de seară.

RADIO SEBIȘ

6,00-9,00 Cronica cârcotașilor - (p)
9,00-10,00 Precinie, precinie
10,00-12,00 Cafeaua de zece
12,00-15,00 21 Expres
15,00-16,00 Bună ziua, oameni buni - muzică populară
16,00-19,00 Meridian 21
19,00-20,00 Sus, paharul, fiecare - muzică populară
20,00-22,00 E seara ta!
22,00-24,00 Tropical Party - (p)
24,00-6,00 21 Night Hits - (p)

TVR 1

7,00 Ceasul deșteptător
8,00 Desene animate
8,50 Garajul lui Ziggy
10,20 Necazuri de puștoiacă - s.
11,10 Auto Club
11,55 O vedetă populară
12,45 Debut 50 Plus
13,45 Jurnalul de prânz
15,00 Ora G
14,00 Concert extraordinar
16,00 Teleenciclopedia
17,00 Garantat 100%
18,00 Fotbal: Oțelul Galați - FCM Bacău
20,00 Jurnal. Meteo. Sport
20,35 Agenda europeană
20,30 Curat Caragiale! Parol!
20,35 Surprize, surprize
23,05 Jurnalul de noapte
23,20 Sling Blade - dramă, SUA, 1996
1,45 Jurnal - rel.
2,15 Ora G - rel.
3,15 Auto Club - rel.
4,00 O vedetă populară - rel.
4,50 Corect! - rel.
5,05 Fotbal: meci din etapa a 27-a a Diviziei A - rel.

TVR 2

7,50 Camera de gardă - rel.
8,20 Muzică populară
8,40 E dreptul tău! - rel.
9,05 Puls 2002 - rel.
9,35 Reforma la bani mărunți - rel.
10,10 Desene animate - rel.
11,00 Lumea lui Chit-Chit
11,45 Flipper și Lopaka - s.
12,10 Piatra magică - s.
12,40 Arta apărării
13,10 Arca lui Noe
13,40 Atlas
14,10 Planeta singuratică
15,00 Știri
15,05 Bărbați, la cratiță!
16,30 Fețe
16,35 Andromeda - s.
17,25 Sabrina, vrăjitoarea adolescentă - s.
18,00 Știri regionale
18,15 Gratzy Informatoru'
18,20 În prelungiri
19,15 Trasee bănățene
19,30 Noi @tvrtimisoara.ro
20,00 Angelo, îngerul păzitor - f. Italia, 2001 (IV)
22,40 Vecinul meu, stăpânul meu - s.
22,10 Știri
22,15 În plină acțiune - s.
23,00 Despre viață și sex
23,45 Ronan Keating în concert la Albert Hall, 2001
0,45 Campioana - f. rel.

PRO TV

7,30 Desene animate
9,00 Apărătorii planetei - s.
9,20 Desene animate
10,00 Gașca din Malibú - s.
10,30 Promotor
11,00 Raliu Argentinei
11,30 Gillette - lumea sportului
12,00 Războinare fără limite - ultimul episod
12,55 Știrile Pro TV
13,00 Dădacă la 6 ani - ultimul episod
13,30 Prietenii tăi - s.
14,00 Live Music Maker - muzică pe bune
14,30 Sub clar de lună - f. SUA 1988
14,00 Live Music Maker - muzică pe bune
16,30 Bucătăria lui Radu
17,00 Zestrea domniței Ralu - f. România, 1970
19,00 Știrile Pro TV
* Sport * Vremea
20,00 Evadatul - acțiune/thriller, SUA, 1993
22,30 Ally McBeal - s.
23,25 Raliul Argentinei - rezumat
23,30 Marcă înregistrată
0,00 La limita imposibilului - s.
1,00 Suspiciunea - dramă/thriller, SUA, 1992
3,00 Dă-mi iubirea ta! - s.

ANTENA 1-TV ARAD

8,00 Știri TVA - rel.
8,30 Un început nou
9,00 Păstorul cel bun
9,30 Lumea mare a celor mici
10,00 Casa de piatră
10,30 Roata de rezervă
11,00 BIT
11,30 Medicul de gardă - emisiune medicală
12,30 Gala filmului românesc
15,30 Un liceu dezlănțuit - comedie, SUA, 1996
17,30 Vecinii
19,30 Observator
* Sport
* Meteo
19,45 Strada Divertis nr. 1 - emisiune de divertisment
21,00 Comando naval - acțiune/război, SUA, 1990
23,00 Proba de foc - aventuri/acțiune, SUA, 1986
1,00 Observator - rel.
2,00 Masala - comedie neagră, SUA
3,30 Dorul de casă - dramă, Australia, 1989
5,00 Casa de piatră - rel.
5,30 Roata de rezervă - rel.
6,00 Medicul de gardă - rel.

PRIMA TV

7,00 Luna sălbatică - s. rel.
8,00 Desene animate
10,30 Să fii sănătos!
11,00 Sport Magazin
14,00 Motor
14,30 Exploziv
15,00 www. primatv.ro
15,30 Patrula aeriană - s.
16,30 Luna sălbatică - s.
17,30 M.A.S.H. - s.
18,00 Focus
19,00 Camera de râs
19,30 Real TV
20,00 Vrei să fii miliardar?
21,00 Banc-Show
23,30 M.A.S.H. - s., rel.
0,00 Patrula aeriană - s., rel.
1,00 Film erotic
2,30 Focus

DISCOVERY

10,00 Aventuri la pescuit cu Rex Hunt
10,25 Copiii și Discovery
11,20 Shark și Gordon
11,50 Renașterea unei mașini
12,15 Aventurile lui Jeff Corwin
13,10 Vânătorul de crocodili
14,05 În sălbăticie
15,00 Vânătorii de planete
16,00 Medicină alternativă
16,30 Viața: Fântâna tinereții
17,30 Dosarele fitness
18,00 Arme de război
19,00 Câmpuri de bătălie
20,00 Acoliții lui Hitler
21,00 Robotica
22,00 Mistere
23,00 De la ură la răzbunare
0,00 Criminaliștii
1,00 Medici detectivi
1,30 Muzeul Negru
2,00 Viață și moarte la Spitalul de Urgență
3,00 Calea războinicului

ANIMAL PLANET

8,00 K-9 To 5
9,00 Ham! Viață de câine
10,00 Legendele animalelor
11,00 Animalele în război
12,00 Shark Gordon
13,00 Căutarea: Insula groaznică
14,00 Contact extrem
15,00 Animalele lui Aspinall
16,00 Marele spectacol al animalelor
17,00 La Zoo
18,00 K-9 To 5
19,00 Ham! E o viață de câine
20,00 Legendele animalelor
21,00 Animale în război: Animale de povară
22,00 Intrușii: Invazia albinelor ucigașe
23,00 Vânătorii: Jocul morții
0,00 În flagrant : Vecin cu sânge rece
1,00 Aeroportul animalelor
2,30 Nordul sălbatic
2,00 K-9 To 5
3,00 Ham! E o viață de câine
4,00 Legendele animalelor
5,00 Animalele în război

TELE 7 ABC

7,35 Știri
7,50 Videoclipuri
11,00 Documentar - rel.
12,00 Cântece populare
12,30 Cinetour
13,00 Sport 7
13,30 Melodii, melodii
14,00 Baltagul - f., rel.
16,00 Club ABC
17,00 Germania în direct - rel.
17,30 Cinetour - rel.
18,00 Germania în direct - doc.
18,30 Telejurnal
19,00 Caleidoscopul artelor - doc.
19,30 Concert
20,30 Bădăranii - comedie, România, 1960
22,00 Cinetour - rel.
23,00 Club ABC - rel.
23,30 Știri. Sinteza zilei
23,45 Videoclipuri

BUDAPESTA 1

6,42 Gânduri matinale; 6,45 Lumea satului; 7,00 Matinal; **8,25 Alix** - s. d.a.; 8,50 Religie; 9,00 Mesajul trecutului; 10,20 Unde? Ce?; 10,50 Pentru copii; **12,05 Sălbaticul** - s. Canada, 2 ep.; 13,00 Știri; 13,05 Bravo TV; 14,05 Drumul spre finală - Întâlnirea fotbalului; 15,00 Pe drum - circulație; 15,15 Biserici arpadiene - doc.; 15,30 Să discutăm despre viitor; 15,50 Secolul nostru; 16,20 Halo - rep.; 16,50 Campion - conc. TV; 17,25 TS - Campionatul Ungariei; 19,35 Luxor - conc. TV; 20,21 Fotbal CM; 20,30 Știri; 21,05 Nev SHOW R; 22,55 Festival dirijoral - finală: **0,30 Gol și liber** - f. Franța, 1979

RTL KLUB

7,30 Religia; 8,00 Clubul copiilor - d. a. ; 10,45 Desene animate Disney; **11,30 Al doilea sărut** - s. Franța; **12,30 Nikki - s. distr.**; 12,55 Concurs telefonic; 13,00 Știri; 13,10 Automania - mag.; **13,35 Doctorii** - s.; **14,25 Dragă, iar s-au micșorat copiii** - s. distr.; 15,15 Top of the Tops; **15,45 Între prieteni** - s.; **18,00 Melrose Place** - s .; **19,00 Mr. Bean** - s.; 19,30 Știrile; 19,50 Focus plus; **20,25 Tipii** - s.; **20,50 Creaturi fioroase** - comed., SUA; **22,35 Heti Hetes** - talk-show distractiv; 23,45 Știri; **0,05 Selena** - f. SUA

ABONEAZĂ-TE LA ADEVĂRUL

VĂ RECOMANDĂM

PRO TV, ora 20,00 - Evadatul

Inspirat de seria pentru televiziune cu același nume, din anii 1960, „Evadatul" îl readuce în centrul atenției pe doctorul Richard Kimble acuzat pe nedrept de uciderea soției sale. Pe parcursul drumului spre închisoare, Kimble are șansa ca autobuzul să fie implicat într-un grav accident. Supraviețuind dezastrului, doctorul fuge încotro vede cu ochii, dar nu înainte de a jura răzbunare împotriva celor care i-au înscenat monstruoasa crimă. Situația nu este deloc favorabilă ghinionistului Kimble, mai ales că pe urmele sale se află șeriful Sam Gerard.

OTV

6,00 S-a întâmplat aseară
7,00 Zori de zi
10,15 La hanul lu' nea Mărin. Muzică populară
10,30 Contați pe noi, contați pe OTV!
13,00 Caleidoscop zodiacal
14,00 24 de ore
16,00 Încotro?
17,30 Pe drumul succesului
18,00 Condurățeanu întreabă
19,00 24 de ore
21,00 Dan Diaconescu Direct
23,00 Vieți și destine
0,00 Vot

B1 TV

7,00 Espresso
10,00 Prințul din Bel Air - s. rel.
11,00 Vară eternă - s.
12,00 Știrile de prânz
12,30 Nașul - rel.
13,30 La Strada - rel.
14,00 Brigada specială - rel.
15,00 Fără ieșire - acțiune, SUA, 1997 - rel.
16,30 Familia Simpson - s. rel.
17,00 Prințul din Bel Air - s.
18,00 Știrile Bucureștilor
18,30 La Strada
19,00 Familia Simpson - s.
20,00 Știrile naționale
21,00 Legea celebrității
22,00 Nașul. Talk-show
23,00 Ediția de noapte
23,30 Crime obscure - acțiune, SUA, 1991
1,00 Ediția de noapte - rel.

TV ACASĂ

7,45 Căsuța poveștilor - rel.
8,15 Povești adevărate - rel.
9,00 Maria Belen - s. rel.
10,15 Sânge din sângele meu - s.
11,15 De 3 x femeie - rel.
12,15 Dragoste și putere - s. rel.
12,45 Salome - s. rel.
13,40 Micuțele doamne - s.
15,00 Dreptul la viață - s.
15,50 Căsuța poveștilor - desene animate
16,00 Fiorella - s.
17,30 Vei fi a mea, Paloma! - s.
18,30 Maria Belen - s.
19,30 Povești adevărate
20,00 Taina din adâncuri - s.
21,00 De 3 x femeie
22,00 Salome - s.
22,55 Dragoste și putere - s.
23,25 Povești adevărate - rel.
0,00 Fiorella - s. rel.
1,30 Dreptul la viață - rel.
2,15 De 3 x femeie - rel.
3,15 Acasă la ... cu Ruxandra Săraru - rel
3,45 Acasă la români, cântă-mi, lăutare! - rel.

HBO

8,00 Diamante - comedie, SUA, 1999
9,35 Mumia - aventuri, SUA, 1999
11,35 Cinema, cinema, cinema
12,05 Vacanță în Jamaica - dragoste, SUA, 1998
14,10 Dosarele Y - s.
14,40 Inspector Gadget - comedie, SUA, 1999
16,00 Stare de șoc - dramă, SUA, 1993
18,00 Mavis și sirena
18,20 Războinarea lui Beck - thriller, Suedia, 2001
20,00 Doamna Caldicot și războiul verzei - dramă, Marea Britanie, 2000
21,50 Unde dai și unde crapă - comedie neagră, Marea Britanie, 2000
23,30 Pururea tânăr - dragoste, SUA, 1992
1,10 Loterie mortală - acțiune, SUA, 2001

TV RCS

8,30 Cafeaua de dimineață
9,30 Desene animate
10,00 Videoclipuri
10,15 Preciosa - s.
11,00 Știrile RCS - rel.
11,45 Atitudini - informativ - rel.
13,15 Animalele fraților Kratts - doc.
13,45 Videoclipuri
14,00 Știrile RCS 2 - rel.
14,35 Conviețuiri - rel.
15,05 Ai încredere în mine - film
16,30 Radical power - doc.
17,00 Preciosa - s.
17,45 O altfel de lume - rel.
18,15 Știrile RCS 1
19,00 Aventurile lui Huck - desene animate
19,30 Hit Squad - comedie
19,50 Videoclipuri
20,00 O oră cu Dani Dascălu
21,00 Provocările naturii - doc.
21,30 Videoclipuri
21,40 Sport Safari - doc.
22,00 Știrile RCS 2
22,35 Isteria - film
24,00 Erotica

TV 2

6,50 Ediție matinală; **10,00 Vizători îndrăgostiți** - s.; **10,45 Rosalinda** - s.; **11,10 Ajută-te singur** - mag. medical; 11,40 Ofertă directă; 12,40 Noi, maghiarii; **12,50 Riviera** - s.; **13,10 Doctorul diliu** - comed., SUA, 1963; **15,30 A iubi până la plecare** - s.; **16,30 Lucecita** - s.; **17,30 Prieteni și iubiri** - s.; 18,00 Claudia - show; 19,00 Activ - magazin; 19,30 Fapte - mag. **20,10 Buni prieteni** - s.; **20,35 Smallville** - s. act. SUA, 2001; 21,35 Activity show; **22,20 Arthur** - comed. romant., SUA, 1981; 0,20 Bună seara, Ungaria; 1,05 Autotrend 2002; 1,35 Mobil party - rep.; 1,50 Internet; 2,50 Activity magazin

DUNA TV

6,30 Dimineața; 9,40 Cercul gospodarilor; 10,10 Primăria - doc.; 10,30 Între noi - doc.; **11,30 Karpathy Zoltan** - f. ; 12,50 Știri; 13,10 Biserica vie; 13,40 Anziksz - doc.; 13,55 Fotohonap 2002 - doc.; 14,35 Dr. Olah György; - doc.; 15,15 Paradis tatuat - Noua Zeelandă; **16,00 Că aici ai stat cândva** - s.; 16,30 Literatura maghiară; **17,05 Călăreții vântului** - s. act; 18,00 Calendar - mag. informativ; 19,00 Știri; 19,30 Basm; 20,00 Ținuturi - mag. regional; **20,30 Panglica albastră a Dunării** - s.; 21,00 Bibo Breviarium - doc.; 22,10 Don Quijote - f.; 22,25 Anotimpuri - f.d.a.; 22,45 Știri; **23,05 Poezie și sacralitate** - f. Ungaria; 23,45 Club@dunatv.hu; **0,15 Case** - f. Rusia, 1998; 1,05 Știri

PRO 7

8,40 Familia Bundy - s.; **9,10 Echipa lui Joey** - f. rel.; **11,10 Aventurile lui Mowgli** - f. rel. 13,00 Andreas. Talk-show; 14,00 SAM. Magazin; 15,00 Arabella. Talk-show; 16,00 Schlegl. Talk-show; 17,00 Clip-Mix; 18,00 Taff. Magazin; 19,00 Agenți secreți germani; **19,30 Sabrina** - s.; 20,00 Desene animate; 20,30 Galileo; 20,55 Știri; **21,15 Rubikon** - thriller, Germania, 2002; 23,30 TV Total; 0,25 Pro 7 Reportaje; **1,15 Pasiune și dragoste** - erotic, Franța, 1997

TV 5

10,05 Zig Zag Café; 11,00 Jurnal TV 5; **11,15 Crime în serie** - s.; 13,05 Magazin cultural; 13,30 Jurnal France 3; 14,05 Timpul prezent; 15,00 Jurnal TV 5; **15,15 Crime în serie** - s.; 17,00 Jurnal TV 5; 17,30 Talente la Cannes 2000; 18,05 Piramida; 18,30 Întrebări pentru un campion; **19,15 Crime în serie** - s.; 21,00 Jurnal RTBF; 22,05 Magazin; 23,00 Jurnal TV 5; **23,15 Castelul** - dramă, Franța, 1993; 1,00 Jurnal; 1,30 Soir 3

EUROSPORT

9,30 Fotbal - rel.; 10,30 Fotbal: Meciuri clasice la Cupa Mondială Argentina-Anglia 1986 și 1998 - rel.; 11,00 Fotbal: tumeul final al CE de tineret U-21, în Elveția - rel.; 12,00 Raliuri: Raliul Portugaliei - rel.; 12,30 Formula 1 - rel.; 13,00 Raliuri - rel.; 14,00 Fotbal: Prietenii lui Michael Schumacher - rel.; 15,00 Fotbal - rel.; 16,15 Ciclism: Turul Italiei; 18,30 Super Racing Weekend; 19,00 Sporturi cu motor; 19,30 Fotbal: Drumul spre CM 2002; 20,00 Fotbal: Cultura Cupei Mondiale; 20,15 Jocurile Olimpice; 20,45 Călărie, Franța; 21,45 Navigație: Cursa în jurul lumii; 22,45 Golf: Turneul MasterCard Colonial

VĂ RECOMANDĂM

HBO, ora 20,00 -
Doamna Caldicot și războiul verzei

Asemenea multor femei, Thelma Caldicot a avut nenorocul de a lua de bărbat un individ insensibil, dominator și chiar, abuziv. Tot asemenea multor femei, Thelma a rezistat 30 de ani într-o așa-zisă căsnicie. De multe ori a simțit că nu mai poate suporta, dar a închis ochii și a mers mai departe, chiar dacă părerile și dorințele sale erau ignorate cu desăvârșire. A preferat să tacă și să-și păstreze gândurile doar pentru ea. Dar, coșmarul nu poate dura la infinit și, într-o bună zi, Thelma Caldicot spune „gata" decisă să-și impună punctul de vedere chiar și acum, în al doisprezecelea ceas...

VĂ RECOMANDĂM

PRIMA TV, ora 21 - Cocoon

Trei bătrânei se furișează din azilul unde trăiesc pentru a face o baie în pisciona de pe proprietatea alăturată, proprietate abandonată de mai multă vreme. După o vreme de la începutul „escapadelor", cei trei se simt întineriți, în putere. Ei descoperă pe fundul piscinei niște forme de viață extraterestră. S-ar părea că respectivele forme au fost „extrase" din ocean de alți câțiva „nepământeni", cu înfățișare umană însă.

TVR 1

7,00 Jurnalul de dimineață
7,30 Strict necesar. Magazin matinal
8,15 Pasiuni - s. rel.
9,00 Gara Centrală - f. rel.
10,50 Amprente - rel.
11,05 TVR Cluj - rel.
13,00 Garantat 100% - rel.
14,00 Jurnalul de prânz
14,30 Oameni ca noi
15,00 Bucuriile muzicii
16,00 Panorama
17,00 Renașterea
17,30 Corect!
17,45 Fotbal: **Astra Ploiești - FC Național, meci din etapa a 28-a a Diviziei A**
20,00 Jurnal. Meteo. Sport
20,45 Teatrul Național TV prezintă: **O scrisoare pierdută** de I. L. Caragiale
21,45 Frontal. Cu Ion Marin
22,45 Profesioniștii
23,45 Jurnalul de noapte
0,00 Divertisment în miez de noapte
1,05 Bucurille muzicii - rel.
2,05 Jurnal - rel.
2,50 Teatrul Național TV prezintă: **O scrisoare pierdută** - rel.
3,50 Frontal - rel.
4,50 Puncte cardinale - rel.
5,20 Oameni ca noi - rel.
5,50 Divertisment în miez de noapte - rel.

TVR 2

7,00 În mijlocul furtunii - s. rel.
7,50 Tată, am încurcat-o - s. rel.
8,15 Desene animate - rel.
9,30 Călătoria lui Allen Strange - s.
10,00 Știri
10,05 Diminețile unui bărbat cuminte
11,10 Paradisul de lângă noi - rel.
11,40 Camera de gardă - rel.
12,15 Bărbați, la cratiță - rel.
13,35 **E dreptul tău! - rel.**
14,00 **Desene animate**
15,15 Știri
15,20 Toți, împreună
16,05 Sport Plus
17,05 Călătorind prin țară
17,35 Mit și istorie
18,00 Transmisiune sportivă: Fotbal: UMT - Petrolul Ploiești
20,00 Minutul 91
21,00 Zona crepusculară - s.
21,25 Goya la Bordeaux - f. Italia/Spania, 1999
23,05 Clepsidra cu imagini
23,35 Știri
23,40 Minutul 91 - rel.
0,40 Televiziunea, dragostea mea! - rel.

PRO TV

7,00 Teo - rel.
8,00 Știrile Pro TV - Ziarul dimineții tale
9,00 Tânăr și neliniștit - rel.
10,15 Gândește liber - rel.
11,00 Familia Bundy - s. rel.
12,00 Durango - dramă, SUA, 1999
14,00 Blackjack - f. rel.
16,00 Tânăr și neliniștit - s.
17,00 Știrile Pro TV
17,40 Europa pur și simplu delicioasă
17,45 Teo
19,00 Știrile Pro TV
20,00 Fotbal: Farul Constanța-Steaua. Meci din divizia A
22,00 Știrile Pro TV
22,30 Familia Bundy - s.
22,55 .Ro. Informații despre Internet
23,00 Trenul morții - thriller, SUA, 1999
0,45 Știrile Pro TV
1,00 Profiler, psihologia crimei - s.
2,00 Indiscreție - comedie romantică, SUA/Marea Britanie, 1958
3,30 Sub semnul întrebării - rel.
5,30 Profiler, psihologia crimei - s. rel.

ANTENA 1-TV ARAD

7,00 Observator
* Sport
8,00 Cafeaua cu sare
9,00 Știri TVA - rel.
9,30 Muzică populară - rel.
10,00 Soledad - s. rel.
11,00 Te voi iubi mereu - s.
13,00 Știrile amiezii
13,15 Detectivii Hart - s.
14,00 Din dragoste - rel.
16,00 Emisiune în limba germană
16,30 Publicitate, Promo
16,45 Știri TVA
17,15 Soledad - s.
19,00 Observator
* Sport
* Meteo
20,00 Gong Show
21,57 Publicitate, Promo
22,00 Observator
22,15 Știri TVA
22,30 Marius Tucă Show
23,30 Proteus - thriller, SUA, 1995
1,30 Observator
2,30 Zile din viața noastră - s.
4,00 Cafeaua cu sare - rel.
5,00 Marius Tucă Show - rel.
6,00 Ispita - s.

PRIMA TV

7,00 Luna sălbatică - s. rel.
8,00 Zid
12,55 Clip Art
13,00 Copiii spun lucruri trăznite - rel.
14,00 Fiica oceanului - s.
14,30 Aleea muzicii - s. rel.
15,30 Patrula aeriană - s.
16,30 Luna sălbatică - s.
17,30 M.A.S.H. - s.
18,00 Focus
19,00 Camera de râs
19,30 Real TV
20,00 Cronica cârcotașilor
21,00 Cocoon - SF, SUA, 1985
23,00 Focus Plus
23,30 M.A.S.H. - s. rel.
0,00 Patrula aeriană - s. rel.
0,55 Clip Art - rel.
1,00 Camera de râs - rel.
1,30 Focus Plus - rel.

DISCOVERY

10,00 Aventuri la pescuit cu Rex Hunt
10,25 Lucrări din lemn
10,55 Aventuri culinare cu Greg și Max în Canada
11,20 Shark Gordon
11,50 Renașterea unei mașini
12,15 Zborul rinocerului
13,10 Puterea furtunilor
14,05 Totul despre roboți
15,00 Inovații
16,00 Mari conducători
17,00 Rătăcit în pădure
17,30 Kingsbury Square
18,00 Aventuri la pescuit cu Rex Hunt
18,30 Clubul de pescuit Buena Vista
19,00 Echipa timpului
20,00 Instincte primare: Reproducerea
21,00 Shark Gordon
21,30 Nașterea unei mașini
22,00 Evadări uimitoare
23,00 Protecție împotriva furtunilor
0,00 Legături de sânge
0,30 Cei mai diabolici oameni din lume

ANIMAL PLANET

8,00 Parcul maimuțelor
8,30 Pet Project
9,00 Sălbăticiuni
9,30 Salvați animalele!
10,00 Salvați și salvatori
10,30 S.O.S. animalele!
11,00 Rase de câini
12,00 Acvanauții
12,30 Aventurile vântorului de crocodili
13,00 Aventurile lui O'Shea
13,30 Parcul maimuțelor
14,00 Pet Project
14,30 Sălbăticiuni
15,00 Adaptat pentru sălbăticie
16,00 Ghici cine cârâie
16,30 Rase de câini
17,30 Veterinari în soare
19,00 Salvați și salvatori
19,30 S.O.S. animalele!
20,00 Călătoria giganților
21,00 Spitalul veterinar
22,00 Acvanauții
22,30 Aventurile vânătorului de crocodili
23,00 Aventurile lui O'Shea
23,30 Secția animalelor
0,00 Amazonia neîmblânzită

TELE 7 ABC

7,35 Știri
7,50 Videoclipuri
11,00 Tentații - rel.
12,00 Documentar - rel.
13,00 Videoclipuri
15,00 Adela - dramă, România, 1985 - rel.
16,30 Documentar
17,00 Reportaj 7 abc - rel.
18,00 Germania astăzi. Documentar
18,30 Telejurnal
19,00 Destinația: Germania - doc.
19,30 As Show - rel.
20,30 Orgolii - dramă, România, 1981
22,00 Concert
23,00 Documentar - rel.
23,30 Știri. Sinteza zilei
23,45 Videoclipuri

BUDAPESTA 1

6,42 Matinal; 6,45 Lumea satului; 7,00 Matinal; **9,30 Topmodell** - s.; 10,02 Știri; 10,05 Mag. informativ; **12,05 Perlele oceanului** - s.; 13,00 Știri; 13,01 Mag. amiezii; 14,00 Mag. minorități; 15,00 Știri; 15,02 Roma magazin; **15,30 Vise pe țărmul mării** - s.; 16,00 Știri; 16,02 Îngeri cu ghitări; **16,30 Călătorie neașteptată** - s.; **17,35 Serial Ungaria**; 18,00 Știri; 18,05 Călător european; 18,30 Mag. locuinței; 19,00 Știri; 19,15 Poveste; **19,30 Căpitanul Tenkes** - s.; 20,20 Fotbal CM; 20,30 Știri, sport; 21,05 Documentar; 21,30 Sporturi extreme - Fără frică - doc. FR.; 21,45 Nefertitti, regina misterioasă a Egiptului - doc.; 22,40 A fost odată; 23,10 Actual; 23,30 Știri; 23,35 Tema; 23,50 Cultura; **23,55 Moartea morții** - f.; 0,40 Să rezolvăm! 1,50 Cronică carpatică

RTL KLUB

7,30 Matinal; 10,00 Clubul rețetelor; **10,10 Labirintul pasiunii** - s.; 10,40 Teleparti; 11,05 Top Shop; 11,40 Teleparti; 12,05 Top Shop; 12,35 La amiază; 14,10 Teleparti; **15,00 Helene și băieții** - s.; **15,30 Vacanțele verii** - s.; **16,45 Milagros** - s.; **17,15 Pasiuni sălbatice** - s.; 18,10 Monika - talk; 19,00 Întâlniri; 19,30 Știri; 19,55 Fii și tu milionar - concurs TV; 20,25 Focus; **20,55 Între prieteni** - s.; **21,25 Ultima șansă** - f. acț. SUA; **23,15 Michael Haynes** - s.; 0,05 Semn de carte; 0,25 Știri; 0,45 Antena - mag. Euro-Atlantic; 1,15 Focus

VĂ RECOMANDĂM

TVR 2, ora 21,25 - Goya la Bordeaux

Filmul prezintă povestea biografică a celebrului pictor Francisco de Goya y Lucientes. Pe patul de moarte, Goya este chinuit de halucinații și de imaginea frumoasei Cayetana, în timp ce la căpătâi îi stau amanta, Leocadia, și fiica lor, Rosario. Apoi, Goya se întoarce în trecut, își rememorează viața, începând cu momentul în care a devenit pictor pe lângă familia reaglă și Regele Charles. În acele vremuri, el a întâlnit-o pe Cayetana, ducesă de Alba. Atracția dintre ei a fost evidentă și, în scurt timp, Cayetana i-a devenit atât iubită, cât și sursă de inspirație pentru lucrări. Dar, totul s-a schimbat după ce Napoleon a invadat Spania...

ABONEAZĂ-TE LA ADEVĂRUL

OTV

7,00 Zori de zi
10,15 La hanul lu' nea Mărin. Muzică populară
11,00 Oglinda poveștilor
12,00 Clubul cascadorilor
13,00 Oglinzi și labirinturi
14,00 MegaSport
15,00 Abuzurile statului
16,30 Fabricat în România
17,00 Viața la superlativ
18,00 Condurățeanu întreabă
19,00 Tora Tora Tora;
19,30 24 de ore
21,00 Dan Diaconescu - direct
21,30 Piersicile lui Florin
0,00 Schimbul trei

B1 TV

7,00 Fan X
9,00 Vara eterna - s. rel.
10,00 Talanturi de credință
11,00 Prințul **din Bel Air** - s.
12,00 La limită
12,30 **Star Trek** - s.
14,00 **Familia Simpson** - s. rel.
14,30 Fan X
15,30 Fascinația puterii - dramă, SUA, 1997
17,00 Sport magazin
18,00 Corso
19,00 Philly - s.
20,00 Știrile naționale
21,00 Asediul - acțiune, SUA, 1998
23,00 Resurrection Blvd. - s.
0,00 Paranormal - rel.
0,00 Știrile naționale B1 - rel.
2,00 Fox News

TV ACASĂ

7,45 Cavalerii Tir Na Nog - s.
8,15 Povești adevărate - rel.
9,00 Ia-mă acasă! - rel.
9,30 Îngerașul - s.
11,45 Căsuța poveștilor
12,15 Dragoste și putere - s., rel.
12,40 Petrecerea - rel.
13,40 Micuțele doamne - s.
15,00 Muzica de Acasă
15,30 Din viață
16,00 Amor de cățel - s.
17,30 Vei fi a mea, Paloma! - s.
18,30 Nord și Sud - s.
19,30 Povești adevărate
20,00 Mariu - s.
20,50 Instrusa - s.
22,30 Iubire fără de păcat - primul episod
23,30 Jake și Grăsanul - s.
0,20 Povești adevărate - rel.
* Vremea de Acasă
0,50 Chef de chef - rel.
1,50 Muzica de acasă, muzica nopții - rel.
2,30 Intrusa - s., rel.
4,10 Iubire fără de păcat - s. rel.
5,00 Acasă la români - rel.
5,45 Nord și Sud - s., rel.
6,45 Vei fi a mea, Paloma! - s., rel.

HBO

6,00 Cinema, cinema, cinema
6,30 Dolce far niente - comedie neagră, România/Franța, Italia, 1999
8,25 Nemuritorii - aventuri, România, 1974
10,15 Dosarele Y - s.
10,45 Extraordinarele aventuri ale lui Super Dave - comedie, SUA, 2000
14,05 Ed TV - comedie, SUA, 1999
16,10 Concert Janet Jackson - live, Hawaii
18,10 Toamna la New York - dragoste, SUA, 2000
20,00 Inspector Gadget - comedie, SUA, 1999
21,15 Sărbătoarea
21,30 Pe platourile de filmare
22,00 Sub pământ s.r.l. - s.
23,05 Mumia - aventuri, SUA, 1999
1,10 Compromis fatal - thriller, Italia, 2000
2,40 Revoltă la liceu - dramă, SUA, 1999
4,20 Diavolului îi stă bine în negru - suspans, SUA, 1999

TV RCS

9,00 Desene animate
9,30 Micii cavaleri ai mesei rotunde - f.
11,00 Știrile RCS - rel.
11,45 Radical Power - doc.
12,15 Preciosa - s.
13,00 Videoclipuri
13,10 Animalele fraților Kratts - s., doc.
13,40 Hit squad - comed.
14,00 Știri - rel.
14,35 Dedicații muzicale
14,45 Frumusețe și stil
15,00 Frontiera live - rel.
16,30 O altfel de lume - divertisment
17,00 Preciosa - s.
17,45 Provocările naturii - doc.
18,15 Știri RCS
19,00 Mod de viață
19,40 Sporturi safari - s.
20,00 Familia de 3 parale - divertisment
22,00 Știrile RCS
22,35 Destin instantaneu - film
24,00 Erotica

TV 2

7,00 Rădăcini; 7,30 Matineu, desene animate; **9,45** Desene animate; **11,35 Tinerii** - s. distr. SUA; 12,00 Jam Boree; 13,00 Auto-trend; 13,30 **Lumea sălbatică** - doc.; **14,20 Ferris Bueller** - s. distr. SUA; **14,50 Împreună** - s. distr. SUA-Canada; **15,15 De la 1 la 2** - s.; **15,40 Xena** - s.; **16,40 Super echipa** - s.; **17,40 Regina săbiilor** - s. av. coprod. 2000; **18,30 Îngerul autostrăzii** - s. SUA; 19,30 Fapte; **20,00 Comedie, SUA, 1997**; 22,05 Vedete pop; **22,35 Pe urmele ucigașului plătit** - f. acț. SUA, 1999; **0,20 Suspectul ideal** - thriller, Anglia, 1992

DUNA TV

7,00 Matinal; 8,05 Emisiune pentru copii - d. a.; 8,50 Autobuzul școlii - f.; **9,15 În sfârșit, liber** - f.; 9,40 Em. de lb. maghiară; 10,05 Informatică; 10,35 Aula; 11,05 Ura! Am găsit; **11,40 Szivzürök** - s.; 12,30 Rămas bun la Csiksomlyo; 14,15 În mâinile Domnului; 14,45 Fiicele Sf. Benedek - doc.; 15,15 Geograf îndrăgostit; 15,45 Grădini europene; 16,15 Pe urmele lui Christos - doc.; 17,30 Catedrale englezești; **18,00 Magie** - s.; 19,00 Știri; 19,30 Desene animate; 20,00 Mingea de aur - istoria fotbalului; 20,55 Istoria unei națiuni; **21,00 Povestea Chiarei** - f.; 22,45 Știri; **23,05 Omul elefant** - f.; 1,05 Știri

PRO 7

11,30 Desene animate; **12,55 Vânătorii de fantome** - s.; **13,30 Fete de bani gata** - s.; **13,50 Familia Bundy** - s.; **14,20 Dragul de Raymond** - s.; **14,50 Jesse** - s.; 15,15 **Prietenii tăi** - s.; 15,45 **Will și Grace** - s.; **16,15 Cei mai frumoși ani** - s.; **17,05 Roswell** - s.; **18,00 Sabrina** - s.; **18,30 Malcolm** - s.; 19,00 Agenți secreți germani; 20,00 Kraus - talk-show; 20,55 Știri; **21,15 Graba strică treaba** - comedie romantică, SUA, 1997; **23,30 Dublu impact** - acțiune, SUA, 1991; **1,30 Subiecte interzise** - thriller, SUA, 1989

TV 5

11,15 Magazin; 11,55 Descoperiri; 12,45 Imagini publicitare; 13,30 JT France 3; 14,05 Reflecții; 15,00 Jurnal TV5; 15,15 Culturi; 17,00 Jurnal TV5; 17,30 Talente la Cannes 2000; 18,05 Piramida; 18,30 Întrebări pentru un campion; 19,00 Jurnal TV 5; 19,15 Rădăcini și aripi; 21,00 Jurnal Belgia; 21,30 JT France 2; 22,05 Uniunea liberă; 23,00 Jurnal TV5; 23,15 Trimis special; 1,00 Jurnal TSR; 1,30 Soir 3 Week-end; 1,45 Canada azi; 2,00 Info TV5; 2,05 Toată lumea vorbește despre asta

EUROSPORT

9,30 Sporturi extreme; 10,00 Fotbal - echipa de vis; 10,30 Raliuri; 11,00 Fotbal; 12,00 Fotbal - Drumul spre CM 2002; 13,45 Motociclism: Marele Premiu al Franței, la Le Mans; 16,15 Ciclism: Turul Italiei; 18,30 Tenis: Turneul feminin de la Roma, Italia - semifinale; 20,00 Super Racing; 21,15 Fotbal: Drumul spre CM 2002; 21,45 Fotbal: Franța - Belgia; 23,45 Știri; 0,00 Fotbal - Drumul spre CM 2002, meci amical; 2,00 Fotbal - rel.

VĂ RECOMANDĂM

B1 TV, ora 21,00 - Asediul

Până în momentul în care o bombă de mare putere a explodat într-un garaj subteran al fastuosului World Trade Center, se credea că, în Statele Unite, terorismul este o noțiune abstractă. Dar, pe măsură ce echipele de salvare au apărut la locul dezastrului, inimaginabilul nu a mai putut fi negat. Ceea ce, până odinioară, era un lucru obișnuit pentru orașe ca Londra, Atena, Paris sau Tel Aviv, devine principala îngrijorare a guvernului american.

VĂ RECOMANDĂM

HBO, ora 20,00 - Inspector Gadget

În timpul unei explozii de proporții, pusă la cale de diabolicul doctor Claw, un paznic bine intenționat, dar cam credul și aiurit, este grav rănit. Imediat după incident, fermecătoarea cercetătoare Brenda îl ia pe rănit sub aripa ei protectoare și-l transformă într-o „mașinărie" de luptă împotriva răufăcătorilor și a crimei organizate. Banalul paznic de până acum se metamorfozează în inspectorul Gadget, jumătate om, jumătate mașină, având „la bord" nu mai puțin de 14.000 de implanturi care de care mai sofisticate. Acum, fostul paznic își poate îndeplini un vechi vis, acela de a veni de hac tuturor criminalilor...

TVR 1

7,00 Universul credinței
9,15 Desene animate
9,45 Grădinița de duminică
10,30 Viața satului
12,00 Tezaur folcloric
13,00 Conferința de presă
13,55 Jurnalul de prânz
14,00 Spectacolul lumii văzut de Ioan Grigorescu
14,30 Deschiderea oficială a reuniunii anuale a guvernatorilor BERD - live
15,30 Eurovision 2002... la un pas de finală
17,00 Glume, boacăne, aventuri
18,30 Bravo, bravissimo!
20,00 Jurnal. Meteo . Sport
20,30 Curat Caragiale! Parol!
20,35 Deștept și bogat
21,35 Știrile de sâmbăta asta
22,05 Dansând în Lughnasa - dramă, SUA/Marea Britanie/Irlanda, 1998
23,05 Jurnalul de noapte
0,05 Marele Jazz
1,05 Bravo, bravissimo! - rel.
2,35 Jurnal - rel.
3,05 Conferința de presă
4,05 Teleenciclopedia - rel.
5,10 Știrile de sâmbăta asta - rel.
5,40 Deștept și bogat - rel.

TVR 2

7,30 Piatra magică - s. rel.
8,00 Flipper și Lopaka - s. rel.
8,30 Tradiții
9,00 Medalion de interpret
9,30 Ferma
10,30 Cronici votive
11,00 Prietenii lui Piticot
11,45 Flipper și Lopaka - s.
12,10 Piatra magică - s.
12,45 Wishbone - s.
13,15 Paradisul de lângă noi
13,45 Aleea cu ghimpi
14,05 Reptile
15,00 Știri
15,05 Charlot, lucrător la bancă - f. SUA, 1915
15,35 Chipul uman
16,40 Andromeda - s.
17,25 Sabrina, vrăjitoarea adolescentă - s.
18,00 Locuri cu povești
18,30 Din aproape în aproape
19,00 Debut 50 plus
20,00 Primarul din Casterbridge - dramă, Marea Britanie, 2001 (I)
21,45 Vecinul meu, stăpânul meu - s.
21,15 Știri
22,20 Minutul 91
0,20 Planeta singuratică - rel.

PRO TV

7,00 Desene animate
8,00 Mici războinici - s.
9,20 Apărătorii planetei - s.
9,40 Invasion America - s.
10,00 Zorro - s.
10,30 Gașca din Malibú - s.
11,00 Rătăciți printre fete - s.
12,00 Profeții despre trecut cu Silviu Brucan
12,55 Știrile Pro TV
13,00 Alex și țiganca - dramă, SUA, 1976
15,00 Cleopatra - dramă/romantic, SUA, 1999 (II)
17,00 Marcă înregistrată - rel.
17,30 Pro TV Magazin
18,00 Lanțul slăbiciunilor
19,00 Știrile Pro TV
* Sport * Vremea
20,00 Vacanța Mare
21,00 Fotbal Divizia A: Dinamo - Steaua - prima repriză
21,45 Fotbal la Maxx cu Malonga Parfait
22,00 Fotbal Divizia A: Dinamo - Steaua - repriza a II-a
22,50 Raliul Argentinei - rezumat
23,00 Procesul etapei cu Ovidiu Ioanițoaia
2,00 Cleopatra - f. rel.
4,00 Gașca din Malibu - rel.
4,30 Rătăciți printre fete - rel.
5,30 Pro TV Magazin - rel.

ANTENA 1-TV ARAD

7,00 Muzică populară
7,30 Viața spirituală
8,00 7 zile TVA - retrospectiva știrilor locale
9,00 Vocea speranței
10,00 Animax
11,00 Misiune imposibilă - s.
12,00 Roswell - s.
13,00 V.I.P. - s.
14,00 Femeia în roșu - comedie, SUA, 1984
16,00 Joc murdar - acțiune, SUA
18,00 Săptămâna financiară
18,30 7 zile - retrospectiva săptămânii
19,00 Observator
* Sport
* Meteo
20,00 Academia vedetelor
22,30 Despărțirea - thriller, SUA
0,00 Femeia în roșu - f. rel.
1,30 Zile din viața noastră - s.
3,00 Observator - rel.
4,00 V.I.P. - s. rel.
5,00 Despărțirea - f. rel.

PRIMA TV

7,00 Tradițiile românilor
7,30 www.primatv
8,00 Desene animate
10,30 HIT 40. Top muzical
11,30 Filmul și televiziunea
12,00 Dog Show
12,30 Patrula aeriană - s.
13,30 Levintza prezintă
14,00 Special
14,30 Aleea muzicii - s. rel.
15,30 Ce-i în frigider?
16,00 Cronica cârcotașilor - rel.
17,00 Copiii spun lucruri trăsnite - rel.
18,00 Focus
19,00 Camera de râs
19,30 Real TV
20,00 Vrei să fii miliardar?
21,00 Obiectiv
21,55 Andografia zilei
22,00 Adio, dar rămân cu tine - comedie, SUA, 1982
0,00 Camera de râs - rel.
0,30 Levintza prezintă - rel.
1,00 Filmul și televiziunea - rel.
1,30 Focus - rel.

DISCOVERY

10,00 Rex Hunt
10,25 Echipa științei
11,20 În sălbăticie
12,15 Zborul
13,10 Robotica
14,05 Protecție împotriva furtunilor
15,00 A fi în formă - doc.
15,30 Legături de sânge
16,00 Campionii dietelor de slăbit
16,30 Ghid pentru corpul uman
17,30 Lupta cu kilogramele
18,00 Insula diavolului
19,00 Mașini extreme
20,00 Vânătorul de crocodili
21,00 Puterea furtunilor: Tronadele
22,00 Zăpada ucigașă: Avalanșe
0,00 Mașini extreme
1,00 Vânătorii de planete
2,00 Discovery despre sex
3,00 De la ură la războinare

ANIMAL PLANET

8,00 Shark Gordon
9,00 Căutarea
10,00 Experiențele lui Jeff Corwin
11,00 Salvați animalele!
12,00 Aliații animalelor
13,00 Două lumi
14,00 Până nu e prea târziu
15,00 Misiune: Barracuda
16,00 Marele albastru
17,00 Aventuri la recifal albastru
18,00 Povestea necenzurată: Șerpii
19,00 Hutan
20,00 Adaptat pentru sălbăticie
21,00 Inimă sălbatică: Lupii
22,00 Rezervații africane
23,00 Salvați animalele!
0,00 Aliații animalelor
1,00 Școala de veterinari
1,30 Veterinari în sălbăticie
2,00 Shark Gordon
3,00 Căutarea: Insula ostilă
4,00 Experiențele lui Jeff Corwin
5,00 Salvați animalele!
6,00 Aliații animalelor

TELE 7 ABC

7,35 Știri
7,50 Videoclipuri
10,00 Obiceiuri de Paște
11,00 Documentar
12,00 Cinetour - rel.
12,30 Club ABC - rel.
13,30 Melodii, melodii
14,00 Un echipaj pentru Singapore - f., rel.
16,00 Cântece populare
17,00 Videoclipuri
18,00 Puterea politicii - doc.
18,30 Telejurnal
19,00 Germania astăzi - doc.
19,30 Concert
20,30 Eu, tu și Ovidiu - dramă, România, 1983
22,20 Loto. Pariul trio
22,30 Cântece populare
23,35 Știri. Sinteza zilei
23,50 Videoclipuri

BUDAPESTA 1

6,45 Viața satului; 7,00 Matinal; 8,35 Religie; **8,40 Alix** - s.; 9,05 Insula duminicală; 10,25 Em. pentru copii - d.a.; 10,45 Casă de la țară; 11,00 Religie; 12,00 Piața centrală; 13,00 Știri; 13,05 Delta; 13,35 Muzică țigănească; **14,10 Aventurile lui Pippi** - f.; **15,30 Pământ împrumutat** - s.; 16,00 Religie; 16,30 Concurs cultural studenți; 17,30 Cufăr; 17,55 Portret; 18,50 Necunoscuți cunoscuți; 19,18 Fotbal CM; 19,30 Știri; 20,00 Săptămâna; 20,50 Concert „Cafea dublă"; 21,45 Întâlnire de cinci stele; 22,15 Gol - rez. camp. Ungariei; 23,15 Latin - concert Tatrai Tibor li Szücs Antal; **0,15 Ucigașii** - teatru TV

RTL KLUB

7,30 Lumea minunilor - doc. SUA; 8,00 Clubul copiilor - d. a.; **11,00 Al doilea sărut** - s.; 11,30 Minunatul secol XX - doc.; 12,25 Clubul rețetelor; 12,55 Doar un cuvânt - conc.; 13,00 Știri; 13,10 Casa ideilor; 13,40 Norm show; 14,10 Lotto; 14,30 Formula 1 - magazin; **15,00 Stație finală la Saber River** - w.; **16,45 Airport '75** - f.; 18,50 Vedetă, acasă - show; 19,30 Știri; 19,50 Dosare; **20,50 Câinele meu Jerry Lee** - comedie/acț. SUA; **22,40 Cel mai mare amant din lume** - comedie, SUA; 0,20 Știri; 0,40 Portret Fokus; 1,10 Parlament - mag.; 1,40 Celebrând secolul XX - doc.

VĂ RECOMANDĂM

PRIMA TV, ora 22,00 - Adio, dar rămân cu tine

Chiar dacă au trecut trei ani de la moartea soțului său Jolly, Kay Villano și-a găsit cu greu liniștea sufletească. Regretatul soț fusese coregraf pe Broadway și, în ciuda egoismului și a neseriozității sale, reușise să-i câștige tinerei Kay inima și, mai târziu, mâna. Ce-a fost, a fost! Este vremea ca femeia să-și continue viața. Mai mult, există chiar și un pretendent la statutul de soț, îngâmfatul profesor Rupert Baines. Dar, chiar înainte de nunta cu acesta, Kay începe să fie vizitată de fantoma lui Jolly, supărată că înlocuitorul este un bărbat atât de anost.

ABONEAZĂ-TE LA ADEVĂRUL

OTV

6,30 S-a întâmplat aseară
7,00 Zori de zi
10,00 Teleshopping
10,15 La hanul lui Mărin
10,30 Contați pe noi, contați pe OTV!
13,00 Caleidoscop zodiacal
14,00 24 de ore
16,00 Încotro?
17,30 24 de ore
18,20 Condurățeanu întreabă
19,00 24 de ore
19,30 Incident
20,30 24 de ore
21,00 Dan Diaconescu Direct
23,00 MM.ro
0,00 Vot

B1 TV

7,00 Espresso
10,00 Prințul din Bel Air - s. rel.
11,00 Vară eternă - s.
12,00 Știrile de prânz
12,30 Nașul - rel.
13,30 La Strada - rel.
14,00 Banii dumnevoastră - rel.
15,00 Înscenarea - acț., SUA, 1991, rel.
16,30 Familia Simpson- rel.
17,00 Prințul din Bel Air- s.
18,00 Știrile Bucureștenilor
18,30 La Strada
19,00 Familia Simpson-s.
19,30 Report. Concurs
20.00 Știrile naționale
21,00 Brigada specială
22,00 Nașul. Talk-show
23,00 Ediția de noapte
23,30 Fără ieșire - acț, SUA, 1997
1,00 Ediția de noapte-rel.
1,30 Fox News

TV ACASĂ

7,45 Ia-mă acasă - rel.
8,15 Povești adevărate - rel.
9,00 Maria Belén - s. rel.
10,15 Sânge din sângele meu - s. rel.
11,15 De 3x femeie
12,15 Dragoste și putere - s. rel.
12,45 Salome - s. rel.
13,40 Micuțele doamne - s.
15,00 Dreptul la viață - s.
15,50 Căsuța poveștilor
16,00 Fiorella - s.
17,30 Vei fi a mea, Paloma! - s.
18,30 Maria Belen - s.
19,30 Povești adevărate
* Vremea de acasă
20,00 Taina din adâncuri - s.
21,00 De 3 x femeie
22,00 Salome - s.
22,55 Dragoste și putere - s.
23,25 Povești adevărate - rel.
0,00 Fiorella - s. rel.
1,30 Dreptul la viață - s.
2,15 De 3 x femeie - rel.
3,15 Acasă la .. cu Ruxandra Săraru - rel.
3,45 Acasă la români - rel.
5,45 Taina din adâncuri - rel.

HBO

8,00 Molly - dramă, SUA, 1999
9,45 Mânie și onoare - act, SUA, 1999
11,25 Frații Newton - dramă, SUA, 1998
13,25 Puțin sex nevinovat - comedie, SUA, 1999
15,00 Turbulențe 2 - thriller, SUA, 1997
16,45 Scopul - dramă, SUA, 2001
18,25 Hoții de diamant - act. SUA, 2001
20,00 Bulworth - comedie, SUA, 1998
22,00 Sub pământ s.r.l. - s. rel.
23,00 Liberty Heights - dramă, SUA, 1999
1,05 Școala sub teroare - horror, SUA, 1998

TV RCS

8,30 Cafeaua de dimineață
9,30 Desene animate
10,00 Videoclipuri
10,15 Preciosa - s.
11,00 Știrile RCS - rel.
11,45 Em. Microb - rel.
13,45 Videoclipuri
14,00 Știrile RCS 2 - rel.
14,35 Hit Squad - doc.
15,00 Fortitude Bay - film
16,30 Sporturi safari - doc.
17,00 Preciosa - s.
17,45 Conviețuri
18,15 Știri RCS 1
19,00 Dulcea pasăre a tinereții - film
20,30 Atitudini - informativ
22,00 Știrile RCS 2
22,35 Vânătoarea magică - film
24,00 Erotica

TV 2

6,50 Matineu TV2; **10,00 Visători îndrăgostiți** - s.; **10,45 Rosalinda** - s.; 11,10 Fereastră spre Europa; 11,40 Ofertă directă; 12,40 Noi, maghiari; **12,50 Riviera** - s.; **13,40 Rosamunde Pilcher - Trandafir în furtună** - f. Germ., 1998; **15,30 A iubi până la pornire** - s.; 16,10 Concurs telefonic; **16,30 Lucecita** - s.; **17,30 Prieteni și iubiri** - s.; **18,00 Claudia** - s.; 19,00 Activ - magazin; 19,30 Fapte; **20,05 Buni prieteni** - s.; **20,30 Walker** - s. pol. SUA; **21,30 Luptă deasupra golfului** - act., SUA, 1998; 23,20 Bună seara, Ungaria!; 0,00 Fereastră spre Europa; **0,30 Pasiuni interzise** - f. Germ.-IT., 1985; 2,15 Activ

DUNA TV

6,30 Matinal; 9,40 Deasupra hotarelor; 10,05 Spiritul lui Bethlen-doc.; **11,10 Un nabab maghiar** - f. av. Ungaria, 1966; 12,50 Știri; 13,10 Răspundere pentru viață; 14,00 Portret; 14,30 Galerie istorică; 15,00 În vizor; 15,30 Comorile științei; 16,00 Urări fără hotare; **17,05 Călăreții vântului - s.**; 18,00 Calendar - magazin; 19,00 Știri; 19,30 Poveste; 20,00 Cercul gospodarilor; **20,30 Tom, Dick și Harriet** - s. Anglia; 20,55 Nașterea unei națiuni; **21,00 Kabala** - f. Ung., 1982; 22,45 Știri; 23,05 Jancso Adrienne - potret; **23,35 Scoateți batistele** - f. F-Belgia, 1978; 1,20 Știri

PRO 7

7,55 Cine-i șeful? - s.; **8,25 Familia Bundy** - s.; **8,55 Sânge pur-** av. SUA, 1985; **11,00 Fantoma și întunericul** - av. SUA, 1996; 13,00 Andreas. Talk-show; 14,00 SAM. Magazin; 15,00 Arabella. Talk-show; 16,00 Schlegl. Talk-show; 17,00 Clip-Mix; 18.00 taff. Magazin; 19,00 Agenți secreți germani; **19,30 Sabrina, vrăjitoarea adolescentă**- s.; 20,00 Familia Simpson- s.; 20,30 Galileo; 20,55 Știri; **21,15 Tăcere ucigașă** - thriller SUA/Canada, 1997; 23,15 TV Total; 0,10 BIZZ; **0,40 Forțele speciale**- s.

TV 5

11,00 Jurnal TV 5; **11,15** Magazin; 12,15 Gros plan; 13,05 Cifre și litere; 13,30 Jurnal France 3; 14,05 Documentar; 15,00 Jurnal TV 5; **15,15 Iubirea** - dramă, Franța, 1990 (II); 12,10 Cultura șoc; 12,35 D de la desen; 13,05 Jurnal France 3; 14,05 Documentar; 15,00 Jurnal TV 5; **15,15 Bezness (II) - dramă, Tunisia, 1992**; 17,00 Jurnal; 17,30 Talente la Cannes 2000; 18,05 Piramida; 18,30 Întrebări pentru un campion; 19,00 Jurnal TV 5; **19,15 Gara (II)** - dramă, Egipt, 1958; 21,00 Jurnal Elveția; 21,30 Jurnal France 2; 22,05 Timpul prezent; 23,00 Jurnal TV 5; **23,15 Tilai** - dramă, Burkina Faso, 1999; 1,00 Jurnal Belgia

EUROSPORT

9,30 Ciclism - rel.; 10,30 Fotbal - rel.; 11,00 Fotbal: Legendele Cupei Mondiale - Africa; 12,00 Fotbal: Drumul spre CM 2002: SUA-Olanda; 14,00 Fotbal: Cultura Cupei Mondiale; 14,15 Fotbal: Turneul final din Franța, 1998; 16,15 Ciclism: Turul Italiei, et. 9, Tivoli-Caserta; 18,30 Fotbal: Coreea de Sud - Anglia; 19,45 În culisele Formulei 1; 20,15 Prietenii lui Michael Schumacher; 22,15 Box; 23,30 Cultura Cupei Mondiale; 23,45 Poveștile Cupei Mondiale; 0,00 Știri; 0,15 Fotbal: Coreea de Sud - Anglia; 1,45 Raliuri

VĂ RECOMANDĂM

PRO TV, ora 20 - Balckjack

Fost șerif, Jack Devlin a ajuns un fel de bodyguard și lucrează întotdeauna pe cont propriu. Acum, el are misiunea de a proteja o tânără femeie, pe urmele căreia se află niște gangsteri periculoși. Până aici, nimic deosebit, numai că o explozie foarte puternică îi va afecta temporar lui Devlin văzul, ceea ce aduce inconveniente majore în îndeplinirea misiunii pentru care este plătit. Confruntându-se dintr-o dată cu situații și temeri noi, fostul șerif va trebui să găsească forța necesară rezolvării delicatului caz...

VĂ RECOMANDĂM

PRIMA TV, ora 20,00 - Primăvara bobocilor

Cel de-al treilea și ultimul din seria „Bobocilor" (după „Toamna bobocilor" și „Iarna bobocilor"), filmul are acțiunea plasată tot în Vișoara, satul în care ajunseseră personajele noastre, Ovidiu și Geo. După cum vă amintiți, în localitatea cu pricina s-au petrecut tot felul de schimbări și încurcături amuzante. Să nu credeți însă, că aventurile s-au terminat. Ele continuă, iar personajele noastre vor avea destule bătăi de cap...

TVR 1

7,00 Jurnalul de dimineață
7,30 Strict necesar
8,15 Pasiuni - s. rel.
9,00 Iartă-mă! - rel.
10,00 Orașul îngerilor - rel.
10,50 TVR Timișoara
13,00 Interes general
14,00 Jurnalul de prânz
14,30 Puncte cardinale
15,00 Debut 50 Plus - rel.
16,00 Kronika
17,00 Renașterea
17,30 Corect!
17,45 Pasiuni - s.
18,30 Careul de aur
19,10 Avanpremieră Știri Sport
19,25 Gillette: Cupa Mondială 2002
20,00 Jurnal. Meteo. Sport
20,45 Curat Caragiale! Parol!
20,50 Gara Centrală - f. Brazilia/Franța, 1998
22,45 Amprente
23,00 Lumea dansului
0,00 Jurnalul de noapte
0,15 Divertisment în miez de noapte
1,15 Marele jazz - rel.
2,15 Jurnal - rel.
3,00 Atenție, se filmează vampiri! - doc. despre realizarea filmului **„De la apusul la răsăritul soarelui"**
4,45 Lumea dansului - rel.

TVR 2

7,00 În mijlocul furtunii - s. rel.
7,50 Tată, am încurcat-o! -s.
8,15 Des. animate
9,30 Călătoria lui Allen Strange -s.
10,00 Știri
10,05 Diminețile unui bărbat cuminte
11,10 Destine - rel.
11,40 Răscruci
12,10 Veni, video, vici!
12,25 Televiziunea, dragostea mea! - rel.
13,30 Afaceri la cheie
14,00 Desene animate
15,15 Știri
15,20 Toți, împreună
16,00 Tribuna partidelor parlamentare
16,35 Ferma - rel.
17,35 E dreptul tău!
18,00 Știri regionale
18,30 Dilemele culturii
19,40 Banatica
20,00 Vesnicul actor principal: Harrison Ford
21,00 Zona crepusculară - s.
21,30 Cu mâinile curate - polițist, România, 1972
23,05 Cauza și defectul - magazin pt. tineri
0,05 Știri
0,10 Vesnicul actor principal: Harrison Ford-rel.

PRO TV

7,00 Teo - rel.
8,00 Știrile ProTv - Ziarul dimineții tale
9,00 Tânăr și neliniștit -s. rel.
10,05 .Ro - rel.
10,10 X și Zero - rel.
10,15 Promotor - rel.
10,45 Bucătăria lui Radu - rel.
11,30 Familia Bundy - rel.
12,00 Sub semnul întrebării - rel.
14,30 Urmărire generală - rel.
16,00 Tânăr și neliniștit - s.
17,00 Știrile Pro Tv
17,35 Vremea
17,40 Europa pur și simplu delicioasă
17,45 Teo
19,00 Știrile Pro TV * Sport * Vremea
20,00 Blackjack - thriller, SUA/Canada, 1998
22,00 Știrile Pro TV
22,30 Familia Bundy - s.
22,55 .Ro
23,00 Gândește liber
0,15 Știrile Pro Tv
0,30 Profiler, psihologia crimei - s.
1,30 Durango - dramă, SUA, 1999
3,30 Fotbal: Meci din Divizia A - rel.

ANTENA 1-TV ARAD

7,00 Observator
* Sport
8,00 Cafeaua cu sare
9,00 Știri TVA - rel.
9,30 Magazin sportiv - rel.
10,00 Soledad - s. rel.
11,00 Te voi iubi mereu - s.
13,00 Știrile amiezii
13,15 Detectivii Hart - s.
14,00 Fulgerul albastru - f. rel.
16,00 Muzică populară
16,30 Publiciate, Promo
16,45 Știri TVA
17,15 Soledad - s.
19,00 Observator
* Sport
* Meteo
20,00 Din dragoste
21,57 Publicitate, Promo
22,00 Observator
22,15 Știri TVA
22,30 Marius Tucă Show
23,30 Războiul taxelor - comedie, SUA, 1986
1,30 Observator - rel.
2,30 Zile din viața noastră - s.
4,00 Cafeaua cu sare - rel.
5,00 Marius Tucă Show - rel.
6,00 Ispita - s.

PRIMA TV

7,00 Luna sălbatică - s.rel.
8,00 Zid
12,55 Clip Art
13,00 Să fii sănătos! - rel.
14,00 Desene animate
14,30 Fiica oceanului - s.
14,30 Tradițiile românilor - rel.
15,00 www.primatv
15,30 Patrula aeriană - s.
16,30 Luna sălbatică - s.
17,30 M.A.S.H. - s.
18,00 Focus
19,00 Camera de râs
19,30 Real TV
20,00 Primăvara bobocilor - comedie, România 1985
22,00 Providence - s.
23,00 Focus Plus
23,30 M.A.S.H. - s. rel.
0,00 Patrula aeriană - s. rel.
0,55 Clip Art - rel.
1,00 Camera de râs - rel.
1,30 Focus Plus - rel.

DISCOVERY

10,00 Aventuri la pescuit cu Rex Hunt
10,25 Construcții din metal
10,55 Rătăcit în pădure
11,20 Shark Gordon
11,50 Renașterea unei mașini
12,15 Planeta singuratică
13,10 Mistere:Londra
14,05 Războinicul
15,00 Comando de elită
16,00 Mașini care au câștigat războiul
17,00 Lucrări din lemn
17,30 Aventuri culinare cu Greg și Max
18,00 Aventuri la pescuit cu Rex Hunt
18,30 Clubul de pescuit Buena Vista
19,00 Echipa timpului
20,00 Zborul rinocerului
21,00 Shark Gordon
21,30 Nașterea unei mașini
22,00 Puterea furtunilor
23,00 Totul despre roboți
0,00 Discovery despre sex
1,00 Forțele SEALS în Panama
2,00 Echipa timpului

ANIMAL PLANET

8,00 Parcul maimuțelor
8,30 Pet Project
9,00 Sălbăticiuni
9,30 Salvați animalele!
10,00 Salvați și salvatori
10,30 S.O.S. animalele!
11,00 Rase de câini
12,00 Acvanauții
12,30 Aventurile vânătorului de crocodili
13,00 Aventurile lui O'Shea
13,30 Parcul maimuțelor
14,00 Pet Project
14,30 Sălbăticiuni
15,00 Hutan
16,00 Ghici cine cârâie
16,30 Rase de câini
17,30 Urgențe veterinare
18,30 Salvați animalele!
19,00 Salvați și salvatori
19,30 S.O.S. animalele!
20,00 Până nu e prea târziu
21,00 Spitalul veterinar
22,00 Acvanauții
23,00 Aventurile lui O'Shea
23,30 Dosarele crimei
0,00 Amazonia neîmblânzită
1,00 Urgențe veterinare
2,00 Parcul maimuțelor

TELE 7 ABC

7,35 Știri
7,50 Videoclipuri
10,00 Tentații - rel.
12,00 Documentar
13,00 Videoclipuri
15,00 Tatăl risipitor - dramă, România, 1993-rel.
17,00 As Show- rel.
18,00 Germania astăzi - doc.-rel.
18,30 Telejurnal
19,00 Marca germană - doc.
19,30 Concert
20,30 Adela - dramă, România, 1985
22,00 Concert
23,00 Documentar
23,30 Știri. Sinteza zilei
23,45 Videoclipuri

BUDAPESTA 1

6,42 Religie; 6,45 Lumea satului; 7,00 Matinal; 9,05 Bacalaureat 2002; **9,30 Topmodel** - s.; 10,00 Știri; 10,03 Mag. informativ; **12,05 Perlele oceanului** - s.; 13,00 Știri; 14,00 Mag. minorități; **15,30 Vise pe malul mării** - s.; 16,03 Conc. TV; **16,30 Călătorie neașteptată** - s.; 17,30 Em. pentru copii; 18,03 Mag. handicapați; 18,30 Cronică catolică; 19,00 Știri; 19,15 Poveste; **19,30 Căpitanul Tenkes** - s.; 20,30 Știri; 21,05 Dvs. ați cerut; 21,57 Știri; 22,00 Povestirile mileniului-doc.; 22,30 Panorama; 23,00 Actual; 23,20 Știri; 23,25 Tema zilei; 23,45 Elan - ec. în mișcare; 0,10 Cultură; **0,15 Să rezolvăm!** 1,25 Cronică carpatică

RTL KLUB

7,30 Matinal; 10,00 Clubul rețetelor; **10,10 Julieta** - s.; 10,40 Teleparti; 11,05 Top Shop; 11,40 Teleparti; 12,35 La prânz; 14,10 Teleparti - conc. tv.; **15,00 Helene și băieții** -s.; **15,30 Vacanțele iubirii** - s.; 16,30 Conc. tv.; 16,35 Clubul rețetelor; **16,45 Milagros** - s.; **17,15 Pasiuni sălbatice** - s.; 18,10 Monica show; 19,00 Mag. vedetelor; 19,30 Știri; 19,55 Fii milionar! - conc. 20,25 Focus; **20,55 Între prieteni** - s.; **21,25 Spitalul de urgență** - s. SUA; **22,25 Psycho 4 - Începutul** - thriller, SUA; 0,10 Semn de carte; **0,30 Știri; 0,50 Biblia** - f.

ABONEAZĂ-TE LA ADEVĂRUL

VĂ RECOMANDĂM

HBO, ora 20,00 - Bulworth

Înscris în cursa electorală cu speranța de a fi reales, senatorul de California Jay Bulworth constată că tot ceea ce e legat de noua campanie este extrem de plictisitor, dezamăgire la care se adaugă și dificultățile întâmpinate în viața personală, mariajul său părând lipsit de viitor. Ajuns în pragul unei depresii nervoase, Bulworth, după trei zile fără somn și fără mâncare, ia o decizie radicală: își aranjează propria asasinare, dar nu înainte de a încheia o poliță de asigurare de 10 milioane de dolari. După aceea, cum nu mai are nimic de pierdut, senatorul face un alt lucru șocant: lasă deoparte toate discursurile politice „aranjate"și începe să spună oamenilor adevărul.

OTV

9,30 Lumea de azi - rel.
10,15 La hanul lu' nea Mărin
10,30 Crucea lui Iisus
11,30 Automondial
12,30 Piersicile lui Florin - rel.
14,00 Cu cântec și voie bună
14,30 OTV Club
15,00 Nu te supăra, frate!
16,00 Turist Club
16,30 Pe urmele destinului
17,00 Viața la superlativ
18,00 Condurățeanu întreabă
19,00 Distracție pe bune...
21,00 Dan Diaconescu - direct
0,00 Vot

B1 TV

6,30 Fan X
8,00 Întâlniri de credință - rel.
9,00 Sport magazin - rel.
10,00 La limită - rel.
10,30 Fan X - rel.
11,30 Fascinația puterii - dramă, SUA, 1997
13,00 Duminică la prânz
14,00 Corso
15,00 Philly - s. rel.
16,00 Asediul - acțiune, SUA, 1998
18,00 22 octombrie - thriller, SUA, 1999
20,00 Știrile naționale B1
21,00 Enterprise - s.
22,00 Star Trek: Generația următoare - s.
0,00 Corso - rel.
1,00 Fox News

TV ACASĂ

7,45 Căsuța poveștilor - rel.
8,15 Povești adevărate - rel.
9,00 Căsuța poveștilor
9,30 Îngerașul - s.
11,45 Amor de cățel - s. rel.
13,10 Mariu - s. rel
14,00 Jake și Grăsanul - s. rel.
14,45 Al zecelea regat - s.
15,30 La casa de vis
16,00 Ia-mă acasă!
16,30 Petrecerea - Îndrăgostiți în bucătărie
17,30 Vei fi a mea, Paloma! - s.
* Petrecerea (1)
18,30 Eco Moda - s.
19,30 Povești adevărate
20,00 Mariu - s.
20,50 Intrusa - s.
20,50 Intrusa - s.
21,40 Iubire fără de păcat - s.
22,30 Petrecerea
23,30 Povești adevărate - rel.
0,00 Muzica de acasă, muzica nopții
0,50 Dreptul la viață - s.
1,40 Eco Moda - s. rel.
2,30 Instrusa - s. rel.
3,20 Iubire fără de păcat - s. rel.
4,15 Acasă la români

HBO

6,00 Maybe Baby - comedie, Marea Britanie, 2000
7,50 Teoria dragostei - comedie, Canada, 1999
9,25 Pe dos - comedie, SUA, 1999
11,00 Tribul din fundu' grădinii - comedie, SUA, 1998
12,35 Preotul, rabinul și fata - comedie romantică, SUA, 2000
14,50 Pasiune și trădare - dramă, SUA, 2000
16,25 Persona non grata - dramă, SUA, 1999
16,20 Detectiv de voie, de nevoie - comedie neagră, SUA/Marea Britanie, 2000
20,00 Unde dai și unde crapă - comedie neagră, SUA/Marea Britanie, 2000
21,45 Notting Hill - comedie romantică, Marea Britanie/SUA, 1999
23,50 Fapt divers - comedie, Fanța, 1999
1,25 Complicitate - thriller, SUA, 1999

TV RCS

9,00 Desene animate
9,30 Program religios
10,00 Sporturi safari - doc.
10,30 Universul copiilor
11,00 Știrile RCS - rel.
11,45 Videoclipuri
12,00 Generația mea - divertisment
13,00 Life magazin
14,30 Arestarea lui Gotti - film
16,00 Videoclipuri
16,15 Show cu ecou - rel.
16,15 Show cu ecou - rel.
18,15 Retrospectiva 7 x 7
19,30 Aflați la datorie - film
21,00 Mod de viață - rel.
21,40 Hit Squad - comedie
22,10 Videoclipuri
22,35 Necazuri în familie - film
24,00 Erotica

TV 2

7,00 Gânduri matinale; 7,30 Grădina zoologică în rucsac; 8,00 Matineu TV - d.a.; 9,45 Desene animate; 11,45 TV2 Sport - polo pe apă; 13,20 Călătorie în țara gastronomiei; **13,50 Hercules** - s.; **14,45 Charlie - Maimuță în familie** - s.; **15,45 Misiune imposibilă** - s.; **16,45 VIP** - s.; **17,40 Pacific blue** - s.; **18,30 J.A.G. - Justiție militară** - s.; 19,30 Jurnal; **21,00 Să stea alaiul la nuntă** - comedie romantică, SUA, 1997; **23,10 Legenda Regelui pescar** - dramă/romantic, SUA, 1991; 1,40 Ungaria, mâine; **2,20 Săracii bogați** - f. Ungaria, 1959

DUNA TV

6,30 Cercul gospodarilor; 7,00 Calendarium; 8,05 Emisiune pentru copii; **8,35 Autobuzul vrăjit** - f.; **9,00 În sfârșit, liber!** - f.; 9,25 **Limba maghiară**; **9,35 Poveștile operei din Cluj** - s.; 10,30 Biserica vie; 11,00 Religie; 12,00 Răspundere pentru viață; 12,30 Comorile lumii - doc. s.; 12,50 Știri; 13,10 Concert muzică populară; **13,40 Biblia** - f.; 15,25 Pe urmele celor dispăruți; 15,45 Vechi jurnale de actualități; 16,05 Călătorie în locurile sfinte; 17,00 Urări fără hotare; **18,00 Miss Marple** - f.; 19,00 Știrile săptămânii; 20,05 Poveste; **20,15 Tragedia omului** - s.; 20,55 Mingea de aur - istorica fotbalului; **21,20 Cartouche** - f.; 23,10 Inițiere; **23,25 Torzok** - f.

PRO 7

9,50 Desene animate; **11,10 Echipa lui Joey** - aventuri, SUA, 1995; **12,45 Roboții luptători** - SF, SUA, 1996; **14,15 Lumea lui Wayne** - comed. muzicală, SUA, 1991; **15,55 Bani din cer** - comed., SUA, 1991; **17,20 Familia Brandy 2** - comedie, SUA, 1996; 19,00 Agenți secreți germani; 20,00 Minunile lumii; 20,55 Știri; **21,15 Indiana Jones și ultima cruciadă** - aventuri, SUA, 1989; **23,40 L.A. Confidential** - polițist, SUA, 1997; **0,20 Podul spionilor** - acțiune, SUA, 1995; **4,05 Polyester** - comedie, SUA, 1981

TV 5

11,00 Jurnal TV 5; 11,15 Un clic pentru un clip; 11,30 Magazin științific; 12,25 Carte poștală gurmandă; 13,05 Duminici de sărbătoare; 13,30 Jurnal France 3; 14,05 Documentar; 15,00 Jurnal; 15,15 Thalassa; 16,30 Magazin; 17,00 Jurnal; 17,30 Talente la Cannes 2000; 18,05 Chioșc; 19,00 Jurnal; 19,15 Duminici de sărbătoare; 21,00 Jurnal; **22,05 Destinul** - dramă, Franța, 1997; 0,00 Jurnal TV5; 1,30 Soir 3 Weekend; 1,45 Canada azi; 2,00 Info TV

EUROSPORT

9,30 Raliuri - rel.; 10,00 Fotbal - rel.; 11,00 Motociclism: Marele Premiu al Franței, la Le Mans; 16,45 Super Racing; 17,15 Ciclism: Turul Italiei; 18,30 Tenis: Turneul feminin de la Roma, Italia - finala; 20,00 Super Racing; 21,00 Fotbal; 21,15 Judo; 22,45 Știri; 23,00 Fotbal; 0,45 Tenis: Turneul feminin rel.

VĂ RECOMANDĂM

HBO, ora 20,00 - Unde dai și unde crapă

Realizat de Guy Ritchie la doi ani după succesul „Jocuri, poturi și focuri de armă", „Unde dai..." are acțiunea plasată în Londra, în acele zone unde capii lumii interlope fac legea, iar stilul este cel binecunoscut: comic, violent, încurcat și colorat. Țițele acțiunii, asemănătoare unui complex labirint, se „învârt" în jurul unui prețios diamant, dispărut fără urmă. Apoi, vin cele trei grupuri de personaje hotărâte să dea de urma nestematului.

VĂ RECOMANDĂM

B1 TV, ora 18,00 - 22 Octombrie

Ca în fiecare dimineață, localul unde lucrează chelnerița Denise este plin ochi cu tot felul de personaje, dornice să ia un mic dejun copios. Dar, respectiva zi de 22 octombrie nu este la fel ca celelalte, căci un psihopat înarmat, pe nume Gary, intră pe neașteptate în local și începe să tragă la întâmplare. În scurt timp, la fața locului își face apariția o echipă SWAT. Misiunea membrilor ei este să reinstaureze ordinea, protejând în același timp viața nevinovaților dinăuntru. Dar, până când va fi capturat psihopatul, clienții localului și angajații trebuie să lupte împreună, chiar dacă nu se cunosc, pentru a supraviețui...

TVR 1

7,00 Jurnalul de dimineață
7,30 Strict necesar
8,00 Bravo, bravissimo! - rel.
9,30 Surprize, surprize - rel.
12,00 Lumea dansului-rel.
13,00 Teleenciclopedia-rel.
14,00 Jurnalul de prânz
14,30 Știrile de sâmbăta asta- rel.
15,00 Pro patria
16,00 Kronika
17,30 Interes general
18,30 Careul de aur
19,10 Avancronică. Știri. Sport
19,25 Gillette: Cupa Mondială 2002
20,00 Jurnal. Meteo. Sport
20,45 Curat Caragiale! Parol!
20,50 Iartă-mă!
21,50 Orașul îngerilor - s.
22,45 Sănătatea orașului-doc.
23,30 Jurnal de noapte
23,45 Divertisment în miez de noapte
0,55 Interes general
1,55 Jurnal - rel.
2,40 Iartă-mă! - rel.
3,40 Sănătatea orașului - rel.
4,25 Gillette: Cupa Mondială 2002 -rel.
5,10 Divertisment în miez de noapte - rel.

TVR 2

7,00 Arca lui Noe-rel.
7,30 Tată, am încurcat-o!-s.
8,00 Piatra magică - s.rel.
8,30 Cafeaua de dimineață
9,30 Călătoria lui Allen Strange - s.
10,05 Flipper și Lopaka-s. rel.
10,30 Lumea lui Chiț-Chiț - rel.
11,15 Prietenii lui Piticot - rel.
12,10 Primarul din Casterbridge -dramă, M. Britanie, 2001 (I)
14,00 Des. animate
15,15 Știri
15,20 Toți împreună
16,10 Cronici votive - rel.
16,40 Oprirea obligatorie
17,00 Destine
17,35 Răscruci
18,00 Știri regionale
18,30 Teleaudiența
19,30 Românii de lângă noi
20,00 Palete
20,30 Zona crepusculară - s.
21,00 Puls 2002
21,30 Reforma la bani mărunți
22,00 Teatru liric: **Adriana Lecouvreur**
0,20 Știri
0,30 Minutul 91 - rel.
2,30 Zona crepusculară - s. rel.

PRO TV

7,00 Teo
8,45 Știrile Pro TV
9,15 Tânăr și neliniștit - s. rel.
10,15 Gașca din Malibu - s. rel.
10,45 Rădeți cu oameni ca noi! - rel.
12,15 Pro TV Magazin - rel.
13,00 Lanțul slăbiciunilor
14,00 Alex și țiganca - dramă, SUA, 1976
16,00 Tânăr și neliniștit - s.
17,00 Știrile Pro TV
17,35 Vremea
17,40 Europa, pur și simplu delicioasă
17,45 Teo
19,00 Știrile Pro TV. Sport. Vremea
20,00 Urmărire generală
21,00 La bloc
21,30 Ca$$a Loco
22,00 Știrile ProTv
22,30 Familia Bundy - s.
22,55. Ro.
23,00 Sub semnul întrebării
1,00 Știrile Pro TV
1,15 Profiler, psihologia crimei - s.
2,15 Marcă înregistrată - rel.
3,00 Casa iadului - Amityville 3- thriller, SUA, 1983
5,00 Profiler, psihologia crimei - s.rel.

ANTENA 1-TV ARAD

7,00 Observator
* Sport
8,00 Cafeaua cu sare
9,00 7 zile TVA - retrospectiva știrilor locale
10,00 Te voi iubi mereu - s.
11,00 Misiune imposibilă - s.
12,00 Roswell -s.
13,00 Știrile amiezii
13,15 Academia vedetelor - rel.
16,00 Magazin sportiv
16,30 Publicitate, Promo
16,45 Știri TVA
17,15 Soledad - s.
19,00 Observator
* Sport
* Meteo
20,00 Fulgerul albastru - acțiune, SUA, 1983
21,57 Publicitate, Promo
22,00 Observator
22,15 Știri TVA
22,30 Marius Tucă Show
23,30 Viața incertă -thriller, SUA, 1992
1,30 Observator
2,30 Zile din viața noastră - s.
4,00 Cafeaua cu sare - rel.
5,00 Marius Tucă Show
6,00 Ispita - s.

PRIMA TV

7,00 Luna sălbatică - s. rel.
8,00 Zid. Emisiune matinală
12,55 Clip Art
13,00 HIT 40 - rel.
14,00 Fiica oceanului - s.
14,30 Levintza prezintă - rel.
15,00 Filmul și televiziunea - rel.
15,30 Patrula aeriană - s.
16,30 Luna sălbatică - s.
17,30 M.A.S.H. - s.
18,00 Focus
19,00 Camera de râs
19,30 Real TV
20,00 Vrei să fii miliardar?
21,00 Intrigi mortale - thriller erotic, SUA, 1994
23,00 Focus Plus
23,30 M.A.S.H. - s. rel.
0,00 Patrula aeriană - s.rel.
0,55 Clip Art - rel.
1,00 Camera de râs - rel.

DISCOVERY

10,00 Aventuri la pescuit cu Rex Hunt
10,25 Kingsbury Square
10,55 Lucrări din lemn
11,20 Obsesia lui Napoleon: Egipt
12,15 Crima din Kennewick
13,10 Zăpada ucigașă
15,00 Mașini extreme
16,00 Arme de război
17,00 Construcții din metal
17,30 Rătăcit în pădure
18,00 Aventuri la pescuit cu Rex Hunt
18,30 Clubul de pescuit Buena Vista
19,00 Echipa timpului
20,00 Planeta singuratică
21,00 Shark Gordon
21,30 Renașterea unei mașini
22,00 Mistere:Londra
23,00 Războinicul
1,00 Mașini care au câștigat războiul
2,00 Echipa timpului
3,00 Marii conducători: Alexandru cel Mare

ANIMAL PLANET

8,00 Parcul maimuțelor
8,30 Pet Project
9,00 Sălbăticiuni
9,30 Salvați animalele!
10,00 Salvați și salvatori
10,30 S.O.S. animalele!
11,00 Rase de câini
12,00 Acvanauții
12,30 Aventurile vânătorului de crocodili
13,00 Aventurile lui O'Shea
13,30 Parcul maimuțelor
14,00 Pet Project
14,30 Sălbăticiuni
15,00 Poveste necenzurată
16,00 Ghici cine cârâie
16,30 Rase de câini
17,30 Veterinari în soare
18,30 Salvați animalele
19,00 Salvați și salvatori
19,30 S.O.S. animalele!
20,00 Două lumi
21,00 Spitalul veterinar
22,00 Acvanauții
22,30 Aventurile vânătorului de crocodili
23,00 Aventurile lui O'Shea
23,30 Selecția animalelor
0,00 Amazonia neîmblânzită

TELE 7 ABC

7,35 Știri
7,50 Videoclipuri
11,00 Tentații -rel.
12,00 Documentar
13,00 Videoclipuri
15,00 Eu, tu și Ovidiu - dramă, România, '77
16,30 Documentar
17,00 Reportaj 7 abc - rel.
18,00 Germania astăzi
18,30 Telejurnal
19,00 Auto Motor Sport
19,25 Pronosport
19,30 As Show
20,30 Tatăl risipitor - dramă, România, '73
22,00 Concert
23,00 Documentar
23,30 Știri
23,45 Cartea de citire
0,00 Romanțe

BUDAPESTA 1

6,45 Lumea satului; 7,00 Matinal; **8,25 Torță pe cer** - f. tv. Ungaria; **9,30 Miți și îngerii** - f. tv. Ungaria, 1987; **10,35 Poveste de 7 creițari** - f. tv. Ungaria; 11,20 Regina Albaniei - portret; 12,00 Slujbă de Rusalii; 13,00 Știrile prânzului; 13,10 Drumul spre finală; 14,00 Aventurile lui Pippi - f. Suedia; 15,50 Documentar; 16,45 Gânduri de Rusalii; 17,10 Marea vizită - doc.; 18,25 Rămâi cu noi! 18,35 Poveste; **8,55 Umbrela Sf. Petru** - f. Ungaria 1958; 20,20 Fotbal CM; 20,50 Festival internațional dirijoral; **23,05 Poveste adevărată** - dramă, SUA-FR, 1999

RTL KLUB

7,30 Jocuri paraziți -f.d.a; 8,00 Clubul copiilor -d.a.; 11,10 Clubul rețetelor; 10,40 Doar un cuvânt - conc. TV; **11,45 Stan și Bran toreadori** - comed. SUA; 12,55 Doar un cuvânt - conc.; **13,10 Poveste fără sfârșit** - f. av. Germ.-Anglia; **14,45 Sabia lui Ali Baba**- f. av. SUA; **16,15 Tânărul Ivanhoe** - f. av. Anglia/Canada; **17,50 Disorderlies** - comed. SUA; 19,30 Știri; 19,55 Fii milionar - conc. tv; 20,25 Focus - Mag. informativ; **20,55 Între prieteni** - s.; **21,25 Indiana Jones și ultimul cruciat** - f.av. SUA cu Harrison Ford; **23,50 Biblia** - f. ist. IT-SUA, 2/1; 1,20 Știri; 1,40 Automania-mag.

VĂ RECOMANDĂM

ANTENA 1, ora 20,00 - Fulgerul albastru

Fost luptător în războiul din Vietnam, pilotul Ben Murphy este însărcinat cu supravegherea îndeplinirii proiectului „Fulgerul albastru". De fapt, este vorba de realizarea unui elicopter sofisticat, capabil să riposteze oricărui atac terorist. Cum până la începerea Jocurilor Olimpice din Los Angeles a mai rămas puțin timp, Murphy și oamenii săi fac tot posibilul pentru a definitiva proiectul, fiind pregătiți pentru a contracara eventualele acțiuni teroriste. Bineînțeles, în „peisaj" trebuie să existe și un personaj negativ, care să pună bețe în roate, încercând să saboteze proiectul.

ABONEAZĂ-TE LA ADEVĂRUL

OTV

6,00 Nu te supăra, frate! - rel.
7,00 Zori de zi
10,00 Teleshopping
10,15 La hanul lu' nea Mărin
10,30 Contați pe noi, contați pe OTV!
13,00 Caleidoscop zodiacal
14,00 24 de ore
16,00 Încotro?
17,30 Pe drumul succesului
18,30 Condurățeanu întreabă
19,00 24 de ore
20,30 În Top
21,00 Dan Diaconescu Direct
23,00 24 de ore
0,00 Vot

B1 TV

7,00 Espresso
10,00 Star Trek: Generația următoare - s. rel.
11,00 Vară eternă - s.
12,00 Știrile de prânz
12,30 Duminică la prânz-rel.
13,30 Star Trek: Generația următoare- s. rel.
14,30 Enterprise - s. rel.
15,30 22 octombrie - thriller, SUA, 1999
17,00 Prințul din Bel Air-s.
18,00 Știrile Bucureștenilor
18,30 La Strada
19,00 Familia Simpson - s.
19,30 Report. Concurs
20,00 Știrile naționale
21,00 Banii dumneavoastră
22,00 Nașul. Talk-show
23,00 Ediția de noapte
23,30 Înscenarea - acț., SUA, 1991
1,00 Ediția de noapte - rel.
1,30 Fox News -știri

TV ACASĂ

7,45 Căsuța poveștilor - rel.
8,15 Povești adevărate - rel.
9,00 Maria Belen - rel.
9,50 Căsuța poveștilor - rel.
10,15 Sânge din sângele meu - s.rel.
11,00 Muzica de acasă
11,50 Mariu -s.rel.
12,45 Salome - s. rel.
13,40 Petrecerea - rel.
15,00 Dreptul la viață - s.
15,50 Căsuța poveștilor
16,00 Fiorella - s.
17,30 Vei fi a mea, Paloma! - s.
18,30 Maria Belen - s.
19,30 Povești adevărate
* Vremea de acasă
20,00 Taina din adâncuri - s.
21,00 De 3x femeie
22,00 Salome - s.
22,55 Dragoste și putere - s.
23,25 Povești adevărate - rel.
0,00 Fiorella - s. rel.
1,30 Dreptul la viață -s.
2,15 De 3x femeie
3,15 Acasă la ... cu Ruxandra Săraru - rel.
3,45 Acasă la români, cântă-mi lăutare! - rel.
5,45 Taina din adâncuri - s. rel.
6,45 Vei fi a mea, Paloma! - s. rel.

HBO

8,00 Noile aventuri ale lui Babe... în oraș - comedie, SUA, 1998
9,35 Scrisoare de dragoste - dragoste, SUA, 1999
11,00 Rutina, bat-o vina! - comedie, SUA, 1999
12,30 Fata de pe pod - dramă, Franța, 2000
14,05 Al șaselea simț - thriller, SUA, 1999
15,55 Spre Cascada Niagara - dragoste, SUA, 2000
17,35 Capodopera - comedie, Spania, 2000
19,30 Pe platourile de filmare
20,00 Rezervația - av. Kenya/M. Britania/Canada, 1999
21,55 Cocktail - dragoste, SUA, 1988
23,40 Dragoste de tată - dramă, SUA, 2000
1,15 Stigmata - horror, SUA, 1999

TV RCS

8,30 Cafeaua de dimineață
9,30 Desene animate
10,00 Program religios - rel.
10,30 Radical power - comedie
11,00 Retrospectiva 7 x 7 - rel.
12,15 Preciosa - s.
13,00 Scheletele din Carolina - film
14,30 Animalele fraților Kratts - doc.
15,00 Videoclipuri
15,15 Preciosa - s.
16,00 Sporturi safari - doc.
16,30 Videoclipuri
16,45 Life magazin
18,15 Știrile RCS1
19,00 Hit Squad - comedie
19,50 Videoclipuri
20,00 Microb - informativ
22,00 Știrile RCS2
22,35 Tinerețe furată - film
24,00 Erotica

TV 2

6,30 Matineu TV 2; 9,45 Des. animate; **11,40 Tinerii - s.; 12,20 Nu te lăsa Pitkin** - comed. Anglia, 1963; **14,10 Zorro și orașul pierdut** - f. av. IT., 1966; **15,55 Sahara** - f. av. Anglia, 1983; 18,00 Claudia - show; 19,00 Activ; 19,30 Fapte; **20,05 Buni prieteni** - s.; **20,30 Paznicul din Notre Dame** - f. av. SUA, 1997; **22,35 Crimă în direct** - comed., SUA, 1994; 0,00 Bună seara; 0,30 101 sertare - spectacol de binefacere; 0,40 Schimbul 4 - s.; 1,20 101 sertare; 1,40 Mag. cultural; 2,35 Cinematograful meu - em. F. Sandor

DUNA TV

7,00 Știrile săptămânii; 7,45 Spațiu-putere; 8,15 Știri; 8,25 Sărbătoarea porumbelului; 8,30 Saffi - d.a.; **9,50 Cu mine se întâmplă ceva** - f.; **10,20 Aventurile lui Huckleberry Finn** - f.; 12,15 Fiicele Sf. Benedek - doc.; 12,50 Știri; 14,00 Concurs de muzică populară; **14,05 Biblia** - f.; 16,35 Legenda soarelui; 17,00 Pasiunea după Poloc - doc.; 17,30 Pe urmele lui Christos - doc.; **18,00 Varieté**-f.; **18,25 Polițiștii** - f.; 18,45 Jocuri vindecătoare; 19,00 Știri; 19,30 Poveste de seară; 20,00 Deasupra hotarelor; **20,30 Un pumn de miracol** - f.; 22,45 Luna foto 2002 - doc.; 23,25 Moștenirea - doc.; 0,15 Mahler - Simfonia 1; 23,45 Vorbitor cu cealaltă lume - doc.

PRO 7

7,45 Familia Bundy - s.; **8,30 Johnny Mysto** - fantastic, SUA, 1996; **10,00 Roboții războinici** - SF, SUA, 1996; **11,30 Testoasele Ninja 3** - acț., SUA, 1993; **13,10 Aventurile lui Mowgli** - av., SUA, 1997; **14,50 O dădacă cu mușchi** - comed., SUA, 1993; **16,00 Pur sânge** - av., SUA, 1985; **18,00 Șeriful** - comed., Italia, 1980; **19,30 Aventurile câinelui galben** - av., SUA, 1994; 20,55 Știri; **21,15 Umbra și întunericul** - av., SUA, 1996; **23,25 Sărutul fetei** - thriller, SUA, 1997; **1,35 Riscuri mari** - acț., HK, 1995

TV 5

10,05 Zig Zag Café. Magazin; 11,00 Jurnal TV 5; **11,15 Gara** - dramă, Egipt, 1958 (II); 13,05 Magazin; 14,05 Pușă la punct; 15,00 Jurnal TV5; **15,15 Gara** - dramă, Egipt, 1958 (III); 17,30 Jurnal TV5; 17,50 Invitat TV 5; 18,00 Info Tv 5; 18,05 Piramida; 18,30 Întrebări pentru un campion; **19,15 Viața pe pământ** - dramă, Franța, 1998; 21,00 Jurnal TSR; 21,30 Jurnal France 2; 22,05 Le point; **23,15 Bezness** - dramă, Tunisia, 1992; 1,20 Jurnal Belgia; 1,45 Soir 3

EUROSPORT

9,30 Motociclism: Marele Premiu al Franței, la Le Mans-rel.; 10,45 Raliuri: Raliul Argentinei - rel; 11,15 Fotbal: Franța-Belgia; 13,15 Fotbal, U-21, Elveția; 13,30 Fotbal: drumul spre CM 2002; 16,15 Ciclism, turul Italiei, et. 8, Cappannori-Orvieto; 18,30 Fotbal: Campionatul Mondial; Turneul final din Franța, 1998; 20,30 Motociclism: Marele premiu al Franței, la Le Mans; 21,00 Omnisport: Ce a fost și ce va fi la Eurosport; 21,30 Fotbal: Legendele Cupei Mondiale; 23,30 Fotbal; 0,00 Știri; 0,15 Raliul Argentinei; 1,15 Lupte: Campionatele Europene de lupte libere, Azerbaidjan

VĂ RECOMANDĂM

ANTENA 1, ora 23,30 - Viața incertă

❖

HBO, ora 20,00 - Rezervația

❖

RTL KLUB, ora 21,25

- Indiana Jones și ultimul cruciat

VĂ RECOMANDĂM

PRIMA TV, ora 21,00- Intrigi mortale

Will și Delilah se „cunosc", prin intermediul Internetului, într-o cameră virtuală. Chiar dacă nu s-au văzut vreodată, ei sunt vizibil atrași unul de celălalt și fanteziile erotice nu întârzie să apară. Numai că realitatea se va dovedi mult mai periculoasă decât cea virtuală...

B1 TV, ora 23,30- Înscenarea

Combinând comedia cu urmăririle spectaculoase, filmul prezintă peripețiile unui spărgător de bănci, pe nume Sam Potter, și ale fiului acestuia, Nelson, un adolescent inventiv când este vorba de dat „lovituri"...

MINISTERUL EDUCAȚIEI ȘI CERCETĂRII ROMÂNIA

UNIVERSITATEA DE VEST „VASILE GOLDIȘ”

2900 ARAD, Bd. Revoluției nr. 81, tel. 0040/57/280.335, fax 0040/57/280.810

UNIVERSITATEA DE VEST „VASILE GOLDIȘ”

- acreditată instituțional prin Legea 240/2002 -

ZILELE ACADEMICE ARĂDENE

- a XII-a EDIȚIE

„ZILELE ACADEMICE ARĂDENE” ediția a XII-a se desfășoară sub auspicii noi: Universitatea de Vest „Vasile Goldiș” din Arad a fost acreditată recent prin lege de către Parlamentul României ca persoană juridică de drept privat, parte a sistemului național de învățământ. Universitatea noastră este în același timp o instituție de utilitate publică, promovând în slujba comunității relații de tip antreprenorial cu mediul socio-economic.

Manifestare științifică tradițională, care ilustrează vocația de cercetători a profesorilor și studenților noștri, "Zilele Academice Arădene" ediția a XII-a are și un caracter proiectiv ilustrând preocuparea antreprenorială a comunității noastre academice de a face din cercetarea științifică un factor de dezvoltare a comunității locale și a întregii societăți”.

Rector
Prof. univ. dr. Aurel Ardelean

„Felicit în mod călduros Universitatea „Vasile Goldiș” și pe Rectorul său, prof. univ. dr. Aurel Ardelean, pentru strălucitul succes înregistrat de acreditarea instituțională”.

Acad. Nicolae Cajal
Membru fondator al Universității de vest „Vasile Goldiș”

„În ordinea procedurilor parlamentare sunteți prima universitate particulară acreditată din România”.

Prof. univ. dr. Paul Magheru
Deputat în Parlamentul României

OFERTA ACADEMICĂ PENTRU ANUL UNIVERSITAR 2002-2003

FACULTATEA	PROFILUL - SPECIALIZAREA
DREPT Bd. Revoluției nr. 94-96 Tel.: 057/280411	DREPT **DREPT COMUNITAR** *
MARKETING - MANAGEMENT INFORMATICĂ Str. Calea Victoriei nr. 33-35 Tel.: 057/213066	MARKETING ADMINISTRAREA AFACERILOR CONTABILITATE ȘI INFORMATICĂ DE GESTIUNE
MEDICINĂ GENERALĂ Str. Feleacului nr. 1 Campusul Universitar Tel.: 057/212204	MEDICINĂ GENERALĂ **MEDICINĂ GENERALĂ ÎN LIMBA ENGLEZĂ** * **COLEGIUL URGENȚE MEDICO CHIRURGICALE** *
STOMATOLOGIE Str. Feleacului nr. 1 Campusul Universitar Tel.: 057/220881 **ȘTIINȚE UMANIST CREȘTINE** Str. Unirii nr. 3 Tel.: 057/282324	MEDICINĂ STOMATOLOGICA **MEDICINĂ STOMATOLOGICĂ ÎN LIMBA ENGLEZĂ** * COLEGIUL TEHNICĂ DENTARĂ ISTORIE-LIMBA ENGLEZĂ ISTORIE - JURNALISTICĂ JURNALISTICĂ - LIMBA ENGLEZĂ LIMBI MODERNE APLICATE COLEGIUL ASISTENȚĂ SOCIALĂ
ȘTIINȚE POLITICE Str. Feleacului nr. 1 Tel.: 057/256394	PSIHOLOGIE ȘTIINȚE POLITICE - FILOSOFIE SOCIOLOGIE ADMINISTRAȚIE PUBLICĂ **RELAȚII INTERNAȚIONALE ȘI STUDII EUROPENE** *
EDUCAȚIE FIZICĂ ȘI SPORT Bulevardul General Praporgescu nr. 1-3 Tel.: 057/254.108	EDUCAȚIE FIZICĂ ȘI SPORT
BIOLOGIE Str. Liviu Rebreanu nr. 91-93 Tel.: 057/228.622	BIOLOGIE **ECOLOGIE ȘI PROTECȚIA MEDIULUI** *
INFORMATICĂ Bulevardul Revoluției nr. 85-87 Tel.: 057/214.505	INFORMATICĂ *Direcția de studiu: INFORMATICĂ APLICATĂ*
COLEGIUL DE SILVICULTURĂ Str. Liviu Rebreanu nr. 91-93 Tel.: 057/228.622	TEHNICA CULTURILOR SILVICE
COLEGIUL DE CINEGETICĂ Str. Liviu rebreanu nr. 91- 93 Telefon 057/228.622	**CINEGETICĂ** *
COLEGIUL DE CLINICĂ ȘI FARMACIE VETERINARĂ Str. Liviu Rebreanu nr. 91-93 Tel.: 057/228.622	**CLINICĂ ȘI FARMACIE VETERINARĂ** *
COLEGIUL DE ECONOMIA COMERȚULUI Sebiș, Bulevardul Victoriei nr. 12, Tel.: 057/311.083 **ȘCOLA POSTLICEALĂ**	**ECONOMIA COMERȚULUI** *
* *Specializări nou înființate*	

Zilele Academice Arădene

la a XII-a ediție, 17, 18 mai 2002

Universitatea de vest „Vasile Goldiș” organizează Zilele Academice Arădene, ediția a XII-a, în 17-18 mai 2002. Manifestările inaugurale se vor desfășura vineri, 17 mai 2002, după următorul program:

- **ora 9,00 Te-Deum la statuia marelui luptător pentru Unirea tuturor românilor, Vasile Goldiș.**
- **ora 10,00 - Festivitatea de deschidere, în sala Teatrului de Stat.**
- **ora 14,00 - 18,00 - Comunicări științifice pe secțiuni.**

Tot vineri, 17 mai, la Castelul din Complexul Universitar Macea, de la ora 18,30, va avea loc Gala formațiilor artistice studențești.

Sâmbătă, 18 mai, manifestările vor continua după următorul program:

- **ora 9,00 - 13,00 - lucrările sesiunii științifice a cadrelor didactice.**
- **ora 9,00 - 12,00 - sesiune de comunicări și referate ale Cercurilor Științifice Studențești, la Complexul Universitar Macea și la Școala Generală Macea.**
- **ora 12,00 - 13,30 - program artistic al formațiilor studențești de la U.V.V.G.**

La comunicările științifice pe secțiuni, vor prezenta lucrări peste 300 de cadre didactice și peste 200 de studenți.

ADMITEREA 27 IULIE 2002

(2366348)

SC CONTINENTAL ASTORIA SA

Arad, Bd. Revoluției 79-81, angajează:

- **cofetari specialiști**
- **cofetari patiseri**
- **dansatoare pentru programul de cabaret**

Cererile se depun la sediul societății, compartimentul resurse umane până în data de 22.05.2002.

(C.A.)

Închiriem spații comerciale

1. **Piața Sporturilor Bloc 24**
2. **P-ța Gării nr. 1 Bloc A**
3. **Str. Mucius Scaevola Bloc S1**
4. **Str. Abrud Bloc I 25 Micălaca**
5. **Str. Școlii Bloc X34/2**

Informații la SC REAL SA tel. 057/281036.

(c. 585)

SC Avicola SA Oradea

vinde în fiecare zi de marți și vineri

pui de carne de o zi

de mare performanță, la stația proprie de incubație din localitatea Les, jud. Bihor.

Prețul este de 12.000 lei/buc, TVA inclus, iar pentru cantități mari de 0,28 $ + TVA.

Programarea se face la tel. **059/393198** (stația de incubație), **059/144978** (secretariat), **094/513143** (Director Comercial), iar **puii se ridică până la ora 10.**

(2366355)

Contor ZENNER

Contor ZENNER România, lider în producția sistemelor de măsurare și monitorizare a consumurilor energetice vă oferă șansa de a intra în componența unei echipe de profesioniști. Dacă vă caracterizează dinamismul, capacitatea de muncă, spiritul de performanță, trimiteți până marți, 21 mai, un Curriculum Vitae la sediul firmei din Arad, Calea Bodrogului nr. 2-4, tel: 20.85.01, fax: 25.05.24, e-mail: info@zenner.ro.

Condiții:

Referent comercial aprovizionare:
- *Studii superioare tehnice*
- *Experiență în domeniu de minimum 3 ani*
- *Cunoștințe avansate de operare PC (Word, Windows, Excel)*
- *Cunoașterea limbilor străine de circulație internațională*
- *Permis de conducere categoria B*

Referent tehnic de specialitate:
- *Studii superioare tehnice*
- *Cunoștințe avansate de operare PC (Word, Windows, Excel)*
- *Cunoașterea limbilor străine de circulație internațională*
- *Permis de conducere categoria B*

Referent desfacere:
- *Studii superioare tehnice*
- *Cunoștințe avansate de operare PC (Word, Windows, Excel)*
- *Cunoașterea limbilor străine de circulație internațională*
- *Permis de conducere categoria B*

Persoanele selectate pe baza CV-urilor vor fi solicitate pentru o întâlnire la sediul firmei în vederea susținerii unui interviu.

(236633)

Frankfurt Bukarest Bank AG

25 ANI

Partenerul competent pentru succesul afacerilor dvs. in România

Centrala Frankfurt
Westendstraße 28
D-60325 Frankfurt am Main
Postfach 16 03 62
D-60066 Frankfurt am Main
Telefon: (0 69) 97 14 13-0
Telefax: (0 69) 97 14 13-29
Telex: 413 421 fbbk d
E-mail: info@fbb-ag.com

Sucursala Bucuresti
Blv. Carol I 34-36, Sector 2
RO-70334 București
Telefon: (00 40) 1-250 10 03

Agentia Sibiu
Piata Mare 13
RO-2400 Sibiu
Telefon: (00 40) 69-23 22 26

Agentia Timisoara
Piata Unirii 3
RO-1900 Timisoara
Telefon: (00 40) 56-43 28 58

(2366312)

OFERTA PROMOȚIONALĂ!

EURO-CASSA S.R.L.

ÎMPRUMUTURI

de la 10-40 milioane comision **14%** pe an

și de la 50-500 milioane comision **6%** pe an

pentru imobile, mașini etc.

ORAR 9,00-17,00, B-dul Decebal nr. 2-4, camera 211. Telefon: 284.390, 091.521.632 (S.C. PROIECT)

(9397908)

★★★★★ PRO CONFORT Importator direct

GARANTAT CELE MAI MICI PREȚURI!!!

- mochete
- covoare
- linoleum (BELGIA), accesorii

ARAD, CALEA A. VLAICU BL. Z20
TEL.: 096/650-668, 093/577-1771

(2366317)

BILLA

Rețeaua de supermagazine BILLA angajează personal calificat, cu experiență relevantă în domeniu, disponibilitate de muncă și conștiinciozitate pentru următoarele posturi:

● Măcelari - tranșatori

pentru magazinul nostru din ARAD.

Vă rugăm trimiteți CV-urile Dvs. la CP 555, OP 1, București.

(2366344)

MOBECK

Producător de mobilier

Angajează:
DIRECTOR DE VÂNZĂRI

Condiții: ❒ experiență relevantă în domeniul vânzărilor
❒ autoturism personal

Tel/fax: 057-212.966

(9397855)

macromex

Distribuitor național de produse alimentare **angajează:**

1. Gestionar

Cerințe:
- Minim 3 ani experiență (de preferat produse alimentare).
- Minim studii medii, cunoștințe operare PC.
- Vârsta maxim 40 ani.
- Domiciliul stabil în Arad.
- Disponibilitate program prelungit
- Fără antecedente penale.
- Seriozitate, inițiativă.

2. Operator calculator facturare

Cerințe:
- Cunoștințe temeinice de operare calculator (aplicații comerciale, Excel).
- Cunoștințe economice medii.
- Dinamism, rapiditate în tastare.
- Vârsta maxim 35 ani.
- Domiciliul stabil în Arad.

3. Șofer - distribuitor

Cerințe:
- Minim 3 ani experiență în distribuție (de preferat produse alimentare).
- Vârsta maxim 45 ani.
- Domiciliul stabil în Arad.
- Disponibilitate program prelungit.
- Permis auto categ. B și C.
- Fără antecedente penale.

Se oferă: ◗ **Salarii motivante** ◗ **Lucrul într-o echipă tânără.**

Trimiteți C.V.-ul dvs., până la data de 25.05.2002 la S.C. Macromex S.R.L., **Str. Poetului 97-103 (incinta abator Carne SA)** Arad sau pe **fax 057-349.334.**

(9397995)

SC EKR ELEKTROKONTAKT ROMANIA S.R.L

Este o companie multinațională care activează ca furnizor în domeniul industriei de automobile.
De 5 ani producem cu succes componente și cabluri electrice pentru clienții noștri, BMW, Audi, Daimler- Chrysler etc.

În vederea dezvoltării activității din județul Arad căutăm:

Asistent șef asigurarea calității

Cerințe:
- Studii tehnice
- cunoașterea limbii germane (scris, vorbit)
- cunoștințe operare calculator (Word, Excel)

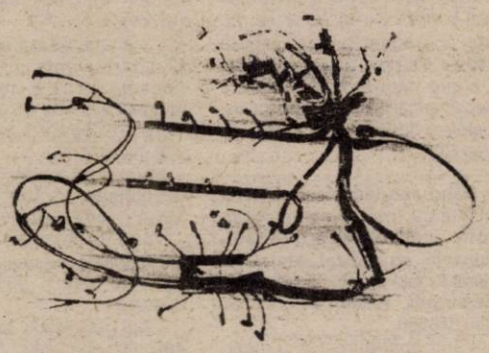

Normator

Cerințe:
- studii tehnice
- cunoștințe bune limba germană
- cunoștințe operare calculator (Word, Excel)
- experiență în domeniul normării

Se oferă posibilitatea de a lucra în cadrul unei companii de talie internațională, perspective de promovare și un pachet salarial atractiv. Se asigură transportul gratuit la sediul firmei.

Cei interesați sunt rugați să trimită un CV însoțit de oscrisoare de intenție la următoarea adresă:
SC EKR ELEKTROKONTAKT ROMANIA SRL
Sântana str. Ghioceilor nr. 6 Jud. Arad
Tel. 057-463475 fax. 057-462090
Resurse umane: Simona Călin
silies@autoelectric.de

(9398000)

EUROCONSULT

Arad, str. Gheorghe Popa nr. 7, tel/fax: 057-257143

numită administrator judiciar în dosarul nr. 2860/2002 prin încheierea 882/25.04.2002, privind pe debitoarea

SC INTEL TRADE SRL ARAD

ÎI ANUNȚĂ PE TOȚI CREDITORII

că **PREZENTA SOCIETATE ESTE ÎN REORGANIZARE JUDICIARĂ** și, în conformitate cu prevederile Legii nr. 64/1995 republicată art. 72, să-și depună declarațiile de creanță în termen de 30 de zile de la data prezentului anunț la grefa **TRIBUNALULUI ARAD - SECȚIA COMERCIALĂ**, cu mențiunea: dosar nr. 2860/2002, privind reorganizarea judiciară a SC INTEL TRADE SRL ARAD.

0

IGO ROMÂNIA

ARAD, Str. Eminescu nr.6, ap.5 Telefon 282.180

oferă **Credite comerciale**

Pentru

cumpărarea de locuințe,terenuri, autoturisme, etc.

rate avantajoase

cheltuieli medii anuale de 6 - 9%/an

ORAR LUNI - VINERI 900 – 1700

(c.)

PLANIFICAȚI-VĂ VIITORUL CU NOI!

CONTOR ZENNER ROMANIA S.A.

angajează

CTC-ist cu experiență în domeniul prelucrări prin așchiere, maxim 40 ani

Rugăm persoanele interesate să depună Curriculum Vitae la sediul nostru din Arad, Calea Bodrogului 2-4.

(2366225)

foto studio enigma

INTRA IN ERA DIGITALA

Oferim solutii complete in fotografie:
- prelucrari filme amatori (lucios, mat)
- fotografii in studio pt. diferite ocazii
- scanari fotografii, negative, diapozitive
- printare de pe orice sursa (CD, floppy, card SM/CF)
- inscriptionare pe CD, floppy, in orice format
- vanzare produse foto intr-o gama diversa

B-dul Revolutiei, nr. 80
Calea A. Vlaicu, Bl. I-3
Str. Corneliu Coposu, nr. 6

3 magazine in Arad

www.fotoenigma.ro

(c.b.)

S.C. AMET S.A.

DISTRIBUITOR AUTORIZAT PRODUSE S.C. FLACĂRA S.A. PLOIEȘTI

- Cazan baie cu postament
- Plite pentru sobe
- Uşi teracotă
- Sifoane pardoseală
- Console chiuvetă
- Maşini de carne
- Maşini de nucă şi universale
- Cratițe şi ceaune din fontă

ADAOS COMERCIAL 0%

VÂNZĂRI EN-GROS prin magazinul din:
CALEA AUREL VLAICU BL.I 9
TELEFON 057/247.197

(2365997)

Partenerul dumneavoastră de drum

AUTO M.D.A.

ARAD, Calea Timișorii 50, Tel: 057 - 286.283, 286.085, Fax: 057-278.757
Modem 287.136, E-mail: auto.mda@rdslink.ro
Calea Radnei 208, Tal: 057 - 219.050, Modem: 219.049

CONSUMABILE, ANVELOPE, ULEIURI, PIESE ORIGINALE

Toate le puteți găsi în magazinele noastre

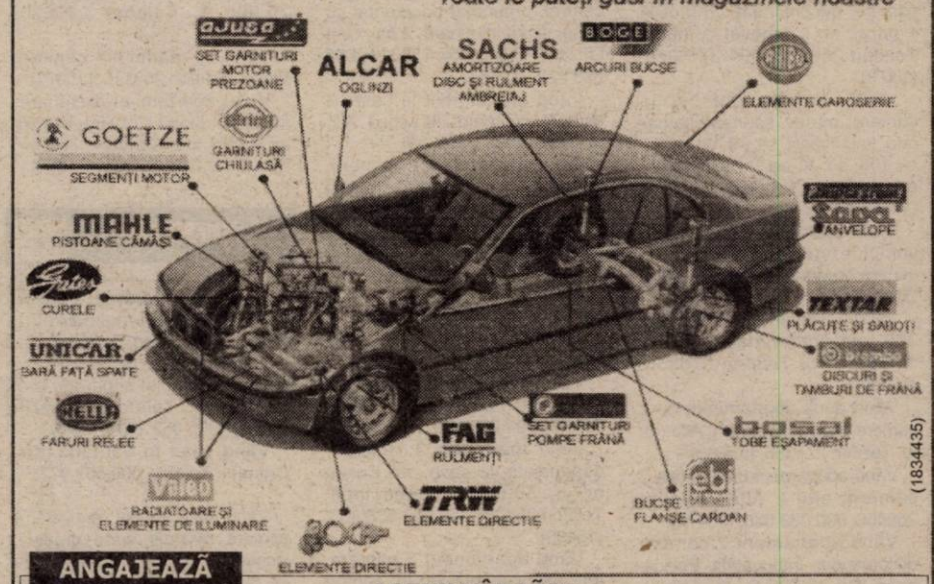

(1834435)

ANGAJEAZĂ

AGENT VÂNZĂRI AUTOTURISME BMW
Cerințe:
- studii superioare
- experiență în vânzări
- cunoștințe fluente de limba engleză sau germană
- cunoștințe de operare PC (Excel, Word, Internet)
- abilități de comunicare

AGENT VÂNZĂRI PIESE AUTO BMW
Cerințe:
- studii superioare
- cunoștințe de operare PC (Excel, Word, Internet)
- cunoștințe fluente de limba engleză sau germană
- cunoașterea pieselor auto *reprezintă avantaj*
- experiență în vânzări

VÂNZĂTORI PIESE AUTO
Cerințe:
- studii medii economice sau profil auto
- abilități de comunicare, seriozitate
- cunoștințe de operare PC
- stagiul militar satisfăcut
- domiciliul stabil în Arad.

Persoanele interesate sunt rugate să depună o scrisoare de intenție și un C.V. până cel târziu în data de 22.03.2002, la următoarea adresă
AUTO MDA S.R.L., CALEA TIMIȘORII NR. 50 FAX 27.87.57 E-MAIL auto.mda@rdslink.ro

MATRIMONIALE

CĂSĂTORII ÎN GERMANIA pentru doamne și domnișoare drăguțe, serioase. Telefon 279251, 093 207 324. (12725)

AGENȚIA „ROMANA" intermediază discret, gratuit, căsătorii între femei oneste românce și bărbați germani. Telefon 255776. (15557)

TÂNĂRĂ SEXI, „bună în toate", te aștept la mine. Telefon 091 778 190. (15598)

VÂNZĂRI APARTAMENTE O CAMERĂ

Vând apartament o cameră, zona Gării, str. Miron Costin, et. III. Telefon 057-329148. (13147)

Vând apartament 1 cameră, Vlaicu, îmbunătățiri, 4.900 USD, zonă liniștită. Telefon 270856, 092 257 409. (15309)

Vând apartament 1 cameră, cf. I, în zona 500 Micălaca, parchetat, faianțat, contorizat, balcon închis, preț 6.100 USD, negociabil. Telefon 266734, sâmbătă și duminică. (15347)

Vând garsonieră parter, fost spațiu comercial Micălaca. Telefon 210405, 094.125.932. (15685)

Vând garsonieră confort I, Micălaca, bloc 241, parter, apartament 6. Informații telefon 264640. (15698)

Vând apartament 1 cameră, central, multiple îmbunătățiri, Legea 112, 6.500 $, negociabil. Telefon 285941. (15752)

VÂNZĂRI APARTAMENTE DOUĂ CAMERE

Vând apartament 2 camere, ultracentral, 75 mp, dependințe, balcon, zona Ziridava. Telefon 094 784 443. (12646)

Ocazie! Vând 2 camere, Maiakovski, etaj intermediar, ultraîmbunătățit, termopan, totul nou, 16.500 USD. Telefon 270856; 092.257.409. (15776)

Vând 2 camere ultracentral, bun privatizare, 12.000 USD. Telefon 253364; 092.257.409. (15309)

Vând 2 camere Aradul Nou, 3.900 USD. Telefon 228853. (15449)

Vând apartament 2 camere decomandate, zonă centrală, renovat și mobilat ultramodern. Telefon 094.191.478; 338445; 281784. (15463)

Vând urgent apartament 2 camere, decomandat, cu mobilă + garaj, et. I, renovat complet. Telefon 259520, 094 325 620. (13010)

Vând apartament două camere, parter, scurgere separată, îmbunătățit, str. Abrud nr. 90, bl. 158, sc. A, ap. 1, bun pentru privatizare. Telefon 264305. (1855931)

Vând apartament 2 camere, complet renovat, zona 300 cu vedere la Mureș, et. 4/6. Telefon 264643. (13018)

Vând 2 camere, decomandate, 300 față, îmbunătățiri, et. III, 11.800 USD. Telefon 270856. (15309)

Vând două apartamente cu 2 camere Micălaca (parter), Alfa (et. II). Telefon 277386. (15365)

Vând apartament îmbunătățit 2 camere, etaj I, Alfa. Telefon 258468, 090.033.638. (15474)

Vând apartament 2 camere decomandat, îmbunătățit, Pecica, zona IRIL, 6.500 $, negociabil. Telefon 093.662.720; 469707. (15479)

Vând apartament 2 camere, complet mobilat, ocupabil imediat, 93 mp, Vlaicu, Z 25, et. 6/6, balcon închis, ușă stejar, 12.000 USD, negociabil. Telefon 057/254700. (1855930)

Vând apartament 2 camere, et. I, Vlaicu, bl. Z7, 11.500 USD, negociabil. Telefon 242031, 094 770 640. (15594)

Vând apartament 2 camere, cf. I, contorizat, aproape de Piața Fortuna, complet mobilat. Telefon 229586. (15429)

Vând apartament 2 camere, zona 700, et. 4, 7.500 USD. Telefon 090 650 029. (15617)

Vând apartament 2 camere ultracentral. Telefon 250107. (15625)

Vând apartament 2 camere, et. I, parchetat, geamuri cu rolete, Vlaicu, str. Poetului. Telefon 288650, 094 435 698. (1855945)

Vând apartament în Lipova, 2 camere, 4.000 USD, negociabil. Telefon 562641 sau 276197. (9398689)

Vând apartament 2 camere Micălaca. Telefon 381158. (15666)

Vând (schimb cu loc de casă), apartament central, Legea 112. Telefon 273726. (15671)

Vând apartament zona UTA, 2 camere, bucătărie, baie, balcon, preț negociabil. Telefon 348852; 091.930.882. (15676)

Vând apartament central, 2 camere, etaj I, 2 balcoane, cameră și cămară demisol, etaj I, Bd. V. Milea. Telefon 234457. (15695)

Vând apartament ultracentral, zona Spital Matern, et. I, 2 camere, hol mare inclus, antreu, dependințe. Telefon 232592, seara, după ora 18. (15722)

VÂNZĂRI APARTAMENTE TREI CAMERE

Vând apartament trei camere, et. I, zona Alfa, 11.000 USD. Telefon 257317.

Vând apartament trei camere, decomandat, 2 balcoane + logie. Telefon 277007, orele 7-22. (13104)

Vând apartament 3 camere, etaj I, decomandat, parchetat, (ne)mobilat, Micălaca-Orizont. Telefon 092.569.885. (13183)

Vând apartament 3 camere, la casă, zonă centrală. Telefon 276990 seara; 094.783.858. (12816)

Vând apartament 3 camere, Revoluției, finisat, curat. Telefon 093 183 744. (15280)

Vând apartament 3 camere pentru birouri, B-dul Milea. Telefon 096.467.246. (15412)

Vând apartament 3 camere, central. Telefon 057 - 252715. (15417)

Vând urgent apartament în Alfa, 3 camere, tâmplărie aluminiu, geamuri termopan, ușă blindată, contorizare, ultramobilat, 22.000$ negociabil. Telefon 277369 după ora 19 sau 093 169 998. (15346)

Vând apartament 3 camere, central, amenajat occidental cu living, seară interioară, 2 băi, contorizat. Telefon 057-338314, 095 698 829. (15343)

Vând apartament la casă, 3 camere, cumpărat cu Legea 112. Telefon 284083. (15307)

Vând apartament 3 camere, Alfa, bloc 88, 11.500 USD. Telefon 057/284124; 095.581.979. (15515)

Vând apartament 3 camere, Ineu, str. Dunării 5, et. II. Telefon 512258, zilnic, după ora 20. (1154580)

Vând apartament 3 camere, ultracentral, Legea 112. Telefon 283906. (12639)

Vând 3 camere, ultracentral, et. I, parchet, 14.000 USD. Telefon 253364 092 257 409. (15309)

Vând apartament 3 camere + dependințe, la casă, str. Crișan nr. 3, 30.000 $, negociabil. Telefon 251286 sau 092 888 433. (15490)

Vând apartament 3 camere, Mucius Scaevola, et. III, confort sporit, preț 16.000 USD. Telefon 210459. (15527)

Vând apartament 3 camere, 2 băi, 3 balcoane închise, et. 7, Vlaicu Z20. Telefon 289687. (15308)

Vând urgent apartament 3 camere, Aradul Nou, decomandat, 2 băi, 2 balcoane, et. III, 12.300 USD. Telefon 288950, 287958. (15624)

Vând (schimb cu casă în Arad, Vladimirescu), apartament 3 camere ultracentral, str. Horia, etaj 4/4, acoperiș tiglă, bloc cărămidă, vedere pe 2 părți, 2 pe palier, contorizat, faianță, gresie, parchet, instalații sanitare noi. Telefon 252066. (15642)

Vând apartament 3 camere, central, îmbunătățit, Chișineu Criș. Telefon 520864, 095.163.667. (15645)

Vând apartament 3 camere situat în Alfa, bloc 65, sc. A, ap. 12, etaj 3, acoperiș tiglă, preț la vedere. Telefon 250932. (15678)

Vând apartament 3 camere decomandat, gaz, Chișineu Criș. Telefon 521013, după ora 21. (Ag. Criș)

Vând apartament 3 camere, în Vlaicu, recompartimentat, total renovat, ușă blindată, jaluzele, contorizat, etaj 3/10, garaj în fața scării, 17.000 USD, negociabil. Telefon 095.260.357 sau 348688.

Vând apartament 3 camere, parter, Vlaicu + garaj, 22.000 USD. Telefon 057/273214. (15740)

Vând apartament 3 camere, parter, bloc 169, Micălaca. Telefon 094.213.076. (15743)

Vând apartament 3 camere, UTA, Z25, sc. F, etaj I, vedere tramvai, îmbunătățit, decomandat, 22.000 USD. Telefon 093.523.389; 271202, după ora 15. (1856603)

VÂNZĂRI APARTAMENTE PATRU-CINCI CAMERE

Vând apartament 5 camere, decomandat, etaj 2, PRAPORGESCU și garaj cărămidă. Telefon 098.237.870. (13179)

Vând apartament 4 camere, et. IV, Polivalentă, convenabil. Telefon 096.467.246. (15412)

Vând apartament 4 camere, 113 mp, decomandat, 2 băi, fața spre parc, Micălaca, loc garaj, preț 13.500 $. Telefon 093.870.245; 057/265527. (15495)

Vând apartament 4 camere, Vlaicu, et. 8/10, 73 mp, 7.500 USD, negociabil. Telefon 281591 (seara); 092.976.776. (15485)

Vând apartament 4 camere Micălaca, etaj intermediar, preț 14.000 USD, negociabil. Telefon 091.949.346. (15481)

Vând apartament 4 camere, decomandat, parchetat, 2 băi, 2 balcoane, contorizat, centru - Vlaicu, 18.500 $, ușor negociabil. Telefon 229281. (1855938)

Vând (schimb cu 2 camere + diferență) apartament 4 camere, Micălaca. Telefon 219992, după ora 19. (15431)

Vând apartament 4 camere, Piața UTA, toate facilitățile, 25.000 $. Telefon 246520. (1855926)

Vând apartament 4 camere, Vlaicu. Telefon 258116. (15672)

Vând apartament 4 camere, Micălaca, lângă Coraura, et. 3/6, cu multe îmbunătățiri. Telefon 094.618.448; seara 219991. (15755)

VÂNZĂRI CASE

Vând casă central, (subsol, parter, mansardă-nefinalizată), fără intrare auto, intrare sub poartă comună, 2 familii dar casa și curtea complet separate, preț 25.000 $. Telefon 214416, 250890, 093 852 189. (12528)

Vând casă în Sântana, str. Crișului. Telefon 090.507.977.

Vând casă, recent renovată, 4 camere, 500 mp, curte, grădină, singur în curte, str. Kogălniceanu nr. 33. Telefon 210288, 094 522 034. (15333)

Vând casă 3 camere, bucătărie, localitatea Zimandul Nou nr. 315. Telefon 095.664.874.

Vând casă în Grădiște, preț negociabil 28.000 USD. Telefon 235098. (13091)

Vând casă Pâncota, cu toate utilitățile, grădină mare, preț negociabil 12.500 USD. Telefon 057/281228. (13129)

Vând casă Micălaca, 3 camere, dependințe, grădină. Telefon 092.226.403; 092.620.267. (15228)

Vând casă comuna Covăsânt nr. 178, negociabil. Telefon 090 450 416. (15258)

Vând (schimb cu centru) 1/2 vilă în Gadaș (Confecții), str. Lungă 11-13. Telefon 233573. (15338)

Vând casă în cartierul Funcționarilor. Telefon 092.277.765. (12769)

Vând urgent casă în Pârneava (2 apartamente a 3 camere fiecare), 1.700 mp, multe îmbunătățiri, preț 65.000$ negociabil. Telefon 057-210660, 092 239 391. (12773)

Vând casă modestă cu teren de construcții 300 mp, zona TEBA. Telefon 280396. (15462)

Vând casă, ultracentral, 3 apartamente + grădină. Telefon 093.738.864; 057-231347. (13019)

Vând casă Aradul Nou + anexe 400 mp, apă, gaz, 26.000 Eu. Telefon 287550, 094 595 025. (15255)

Vând casă cu grădină, cartier Sânicolaul Mic, Arad. Telefon 093.775.719. (15384)

Vând casă Horia nr. 463, 90 milioane. Informații nr. 274. (15497)

Vând casă pe colț, 4 camere, bucătărie, baie, apă, canal, gaz, grădină, curte, dependințe. Telefon 531699. (15578)

Vând casă, ultracentral, curte, acces auto, necesită reparații, 35.000 USD, negociabil. Telefon 094.702.728. (15580)

Vând casă la Pâncota, centru, cu grădină. Informații telefon 056-151982. (12329)

Vând casă în Cruceni, cu grădină și 4 ha pământ. Telefon 095.697.932. (12558)

Vând în Arad-Gai, casă nouă cu etaj, pivniță, anexe, grădină, finisată 90%, 55.000 USD. Telefon 235289. (15524)

Vând casă 2 camere, baie, gaz, intrare auto, lângă Școala de șoferi. Telefon 259461. (15287)

Vând casă mare, cu nivel, pivniță, șase camere, bucătărie, două băi, terasă, garaj, 90% finisat, suprafața construită 250 mp, în Aradul Nou. Telefon 093.644.958. (15433)

Vând casă în Grădiște, 2 camere, bucătărie, cămară, anexe, grădină, curte comună, 7.500 USD, negociabil, eventual schimb cu apartament 2 camere. Telefon 057-218638, 092 260 935. (12745)

Vând casă mare în Sântana str. Oituz 15, bună pentru privatizare. Telefon 092.238.350; 057-462412; 059-268076. (15395)

Vând casă 3 camere, pomi fructiferi, viță de vie, fântână, Vinga, posibilitate gaz, apă curentă, 150.000.000 lei, negociabil. Telefon 256829; 092.262.185. (15452)

Vând casă comuna Covăsânt nr. 827 (care necesită reparații) și grădină foarte mare. Telefon 561126, 259039, după ora 16. (15472)

Vând casă etaj, Vladimirescu, 5 camere, 2 băi, sufragerie, posibil 2 familii, preț 29.000 $. Telefon 057/514898 sau 092.436.035. (15503)

Vând (schimb cu apartament) casă în Secusigiu nr. 182. Informații telefon 245779. (1855928)

Vând casă odihnă Șoimoș, 2 camere, bucătărie, baie, teren, pomi. Telefon 460422. (15561)

Vând casă 4 camere, bucătărie, curte mare, preț negociabil. Telefon 091 019 699. (15562)

Vând vilă ultracentral, 6 camere, unic proprietar, preț negociabil. Telefon 057-230820, 092 971 652. (15622)

Vând casă (apartament), grădină, tot confortul, zona Pârneava. Telefon 251101. (15637)

Vând casă central, 2 camere, tot confortul, anexe, curte, grădină, 20.000 USD. Telefon 228234. (16653)

Vând casă ultracentral 3 camere, baie, bucătărie, dependințe și 2 garaje, satelit, supraveghere electronică, ideal și pentru firmă, str. V. Babeș, nr. 16. Telefon 255054; 092.241.528. (15668)

Vând casă Pâmeava. Informații str. Dorobanților, nr. 67, Arad. (15706)

Vând casă Sânicolaul Mic, cu grădină, 13.000 $. Telefon 288861. (15712)

Vând casă 3 camere, cămară, coridor, anexe, seră, grădină 1.175 mp, vie, 61 pomi altoiți, productivi, sistem irigat, sat Horia nr. 594. Telefon 532170.

Vând casă în Măndruloc, 2 camere, bucătărie, baie, hol, anexe, posibilitate gaz, zonă liniștită. Telefon 095.615.668. (15737)

Vând casă 4 camere, baie, bucătărie, grădină, strada Oituz nr. 131A, 40.000 USD. Telefon 252841. (15762)

Vând casă în Tisa-Nouă, la 15 km de Arad, 3 camere, bucătărie, anexe, grădină mare, apă în curte. Telefon 274666; 095.614.880. (1856608)

VÂNZĂRI SPAȚII

Vând casă cu etaj din cărămidă, cinci camere, tencuită anul trecut; parter: magazin alimentar: pulturi, rafturi, vitrine frigorifice, climatizare încălzire centrală proprie pe gaz, curent trifazic; balcon, terasă; în curte spălătorie auto 180 mp betonată cu tot cu aparate, anexă două camere, bucătărie, debara, încălzire centrală și termotecă pe gaz, plus anexă una cameră, vestiar, dependințe și teren pentru copii (grădină) 70 mp, posibilități hală, depozit, vad foarte bun, 85.000 USD. Telefon 092.571.335. (15568)

Vând spațiu birouri 100 mp, parter, ultracentral, amenajat. Telefon 095 439 024. (15336)

Vând fermă zootehnică, compusă din 8 grajduri, pe o suprafață de 5 ha, teren îngrădit, turn apă, moară, trifazic, 75.000 EURO, negociabil, posibil și în 2 rate. Telefon 094.179.029; 057/216362. (12538)

Vând farmacie umană, funcțională, cu spațiu propriu. Telefon 281405, 091 197 308. (15299)

Vând (închiriez) hală 1.000 mp, la 35 km Arad. Telefon 094 793 303. (15638)

Vând spațiu comercial, folosibil imediat, cu posibilități de extindere, acces din 2 străzi, semicentral. Telefon 094 534 684. (15616)

Vând spațiu ideal pentru producție sau depozit, 400 mp, zonă centrală. Telefon 094.568.863. (15766)

VÂNZĂRI TERENURI

Vând teren intravilan, 5000 mp, Aradul Nou, apă, gaz, curent, agent termic. Telefon 092.355.963. (12808)

Vând 3,4 ha teren intravilan, pe șoseaua de centură între stația PETROM - Grădiște și bariera CET, front stradal 86 m. Telefon 094.477.114. (13058)

Vând 2.000 mp teren în Subcetate. Telefon 095.697.932. (12558)

Vând teren agrement cu cabană, 4.000 mp, împrejmuit cu gard, lângă pădure și apă. Telefon 093.335.175. (15378)

Vând teren cu casă în Pârneava, str. Pionierilor nr. 41. Telefon 373591. (15521)

Vând loc casă Sânicolaul Mic, stradă asfaltată, cu toate condițiile. Telefon 278352. (15532)

Vând, în satul Galșa, 16 ari de vie, excelentă, drum accesibil cu mașina. Telefon 233968. (15555)

Vând teren agricol 1,32 ha în Zimandul Nou. Telefon 273008. (1855942)

Vând loc casă Bujac, str. Petru Maior nr. 35-37. Telefon 273074, 091 618 384. (15511)

Vând teren ideal investiții, zona Centură-Sere. Telefon 095 365 755, 235171. (15637)

Vând teren arabil 2 ha, Pusta Bujac (Sântoma). Telefon 258098. (15636)

Vând TEREN cuprins în INTRAVILAN, 23.000 mp, vizavi de PIAȚA AUTO, IEȘIREA SPRE NĂDLAC. Telefon 094 621 964. (15641)

Vând grădină intravilan în Lipova-Băi, zonă agrement liniștită. Telefon 057 - 236218. (15710)

Vând teren pentru casă de vacanță în Cladova. Telefon 092.344.713. (15714)

VÂNZĂRI AUTO

Vând remorcă tip Lugoj, înmatriculată. Telefon 283473.

Vând Mitsubishi Spacewagon 1,8 TD, 7 locuri, 1991, 4.000 USD. Telefon 093.235.851. (12562)

Vând ANVELOPE second-hand AUTOTURISME, ARO, CAMIOANE, prețuri avantajoase. Telefon: Arad - 259339; 094.706.321; Lipova - 563027, 563145. (12564)

Vând Mercedes MB 100, an fabricație 1989. Telefon 092.336.307; 057/283020. (13161)

Vând combină străină și vibrochen pentru U 650. Telefon 094.882.963. (13159)

Vând SEMIREMORCI BASCULANTE și cu PRELATĂ, noi, leasing. Telefon 092.698.870, 092.294.646. (2366151)

Vând camion IFA L 50 sau schimb cu lemn construcție, cabină dublă, CIV, VT, stare de funcționare. Telefon 094.477.114. (13058)

Vând Mercedes Cobra, neînmatriculat, 750 Eu, negociabil și Ford Taunus, înmatriculat. Telefon 095 087 431. (13147)

Vând Dacia 1310, an 1997, preț 1.550 $. Telefon 057-276262, 090 012 124. (15330)

Vând ANVELOPE second hand și ANVELOPE regravate pentru camioane, prețuri negociabile. Telefon 093.677.666. (1855922)

Vând prin dezmembrare piese motor 1187 - capacitate cilindrică și altele de la Opel Kadett Caravan. Telefon 090.495.317. (15754)

Vând CAMIONETĂ FORD TRANZIT 1,5 tone Diesel înmatriculată, stare bună, fabricație 1981, preț 2.600 $. Telefon 090.671.729. (15480)

Vând cap tractor Mercedes 1844LS/1994, 20.000 Eu, semiremorcă Sud Taimer/1996, 11.000 Eu. Telefon 287550, 094 595 025. (15255)

Vând U 650, bloc motor. Telefon 461246. (9398685)

Vând combină recoltat păioase, stare perfectă de funcționare. Telefon 322100; 095.523.287. (1154579)

Vând Mercedes 190 E. Telefon 094.234.914. (1855935)

Vând rulotă Salonta pentru turism. Telefon 212832; 092.601.418. (15539)

Vând Dacia, 1982, 400$, remorcă Dacie 200$. Telefon 096.741.323. (15554)

Vând Dacia papuc, an 1989, galben, stare perfectă de funcționare, 1400 USD, negociabil. Telefon 057-258750. (15568)

Vând Cielo Corean GLE-AC, fabricație 1995, 80,000 km, stare foarte bună, preț 4.800 Euro. Telefon 094.170.869. (15567)

Vând Dacia, 1992. Telefon 258085; 095.881.263. (15592)

Vând microbus Mercedes 208, din 1990, 8+1 înalt și lung. Telefon 094 797 831, 057-535147. (12726)

Vând Opel Vectra 1,7 TD, an 1996, climă. Telefon 092.249.495. (13008)

Vând VW Golf II 1,6 Diesel, 4 uși, 5 viteze, numere germane, valabile 2003, adus recent. Telefon 057-210598, mobil 093 085 615. (15618)

(Continuare în pagina 21)

(Urmare din pagina 20)

Vând DACIA 1310, anul 1986, foarte bună sau schimb cu Dacia pentru piese + diferență; RENAULT Rapid, neînmatriculat, an 1990, 600 Euro, AUTO - SCHROT PÂNCOTA. Telefon 095.702.450. (15435)

Vând autotractor marca MAN 422 și semiremorcă 13,60 m, pe arcuri. Telefon 094 636 142, 094 636 174. (15245)

Vând 2 anvelope 315 R, 80, 22 - 5, preț 2.500.000/buc. negociabil. Telefon 349615. (15632)

Vând Alfa Romeo 33, 1,3, an 1983, stare bună + motor de rezervă, preț 1.200 USD, negociabil. Telefon 094 552 086. (15638)

Vând tractor UTB 650 înmatriculat, numere noi, CIV, 110 milioane lei. Telefon 322139, Beliu, nr. 349; 094.800.726. (1154581)

Vând OPEL RECORD 2,2, an fabricație 1986, stare excepțională, neînmatriculat, preț negociabil. Telefon 348015.

Vând Renault Megane 96, cu motor rezervă, accesorii, benzină 1,4i, 5.300 $. Telefon 091 265 342. (15627)

Vând cultivator pentru U 445, SUP 29, localitatea Berechiu, nr. 238. (15656)

Vând Dacia 1310, din 1990, RK motor, garanție și garaj, zona III. Informații după ora 19. Telefon 229969. (15663)

Vând mașină Dacia 1310, albă, nouă, 0 km. Telefon 212208. (15691)

Vând VW Golf 3 avariat, 1996, Opel Omega Kombi, 1998. Telefon 092.251.555. (15693)

Vând semănătoare porumb și disc pentru U 650. Telefon 093.438.787. (1159199)

Vând ARO 243 D cu piese de rezervă + remorcă neînscrisă. Informații localitatea Chisindia. Telefon 314178, orele 16-24. (15702)

Vând combină străină masa 6 m, cu heder porumb. Telefon 094.552.095. (Ag. Criș)

Vând IFA W 50, stare funcționare. Telefon 094.552.095. (Ag. Criș)

Vând Mercedes tip 123, stare funcționare. Telefon 094.552.095. (Ag. Criș)

Vând Liaz cap tractor cu semiremorcă basculantă, 24 tone. Telefon 094.552.095. (Ag. Criș)

Vând urgent Dacia 1310, an fabricație 1985, stare perfectă. Telefon 232677. (15730)

Vând Mercedes 190 D, neînmatriculat. Informații telefon 094.607.113. (15726)

Vând Dacia 1100 cu CIV, numere noi, + R.C. Telefon 057/273214. (15736)

Vând motor Mercedes 250 - 130 km; motor Mercedes 190 - 125 km; motor 1,6 Fiat Tipo 110 km; motor 1,3 Polo - 160 km; motor 1,6 Cadet - 150 km; motor 1,6 Escort - 190 km; motor Diesel Golf - 126 km; vând cauciucuri 145/13; 14 - 205/13; 14 - 300.000 lei/buc.; piese auto pentru Golf 2, Opel Cadet 1,6, Escort, Fiat, Tipo. Telefon 095.257.666. (15742)

Vând tractor U 650, înmatriculat, CIV. Informații str. Armoniei nr. 67. Telefon 287618. (15580)

Vând Ford Siera 85, benzină, stare impecabilă, neînmatriculat. Telefon 094.568.863. (15766)

Vând MERCEDES 200 D (Cobra), stare tehnică excelentă, preț 2.350 $. Telefon 092.339.346. (1856607)

Vând VW PASSAT VARIANT 1.9 TDI, 110 CP, an 1999, extrase, preț 10.950 $. Telefon 092.633.204. (15771)

VÂNZĂRI ELECTRO

Vând SISTEME IBM 133 MHz, 32 MB RAM, 2,5 HDD, garanție 6 luni, preț 50 USD. Telefon 206240. (15520)

Vând TV color cu telecomandă și garanție (1.500.000-4.000.000 lei), mașini spălat automate, video, str. Unirii nr. 4, orele 10-18. Telefon 284000. (13097)

Vând TV color, mașini de spălat, video, CD player, toate cu garanție, prețuri avantajoase (TV 1.500.000-4.000.000 lei, mașini spălat 2.000.000-5.000.000). Telefon 275681. (13097)

Vând CASE MARCAT FISCALE, CÂNTARE și PLATFORME ELECTRONICE, NUMĂRĂTOARE de BANI. Telefon 282829; 272727. (f.2365911)

Vând aparatură electrocasnică second-hand, cheș și în rate, cu avans zero: FRIGIDERE, COMBINE, LĂZI FRIGORIFICE, CONGELATOARE, TV COLOR, VIDEO, ASPIRATOARE, MAȘINI de SPĂLAT AUTOMATE, MOBILĂ la comandă. Telefon: Arad - 259339; 094.706.321; Lipova - 563027, 563145. (12564)

Vând televizoare color, diagonale 51-54 cm. Telefon 338090, Arad. (13146)

Vând case marcat fiscale, instalații satelit, sisteme supraveghere. Telefon 284900. (12768)

Vând CD PLAYER SONY cu magazie 100 discuri. Telefon 275277. (15225)

Vând MAȘINĂ SPĂLAT și TELEVIZOR COLOR, garanție. Telefon 275277. (15225)

Vând COMBINĂ FRIGORIFICĂ și CONGELATOR cu sertare, 100 EU, garanție. Telefon 275277. (15225)

Vând mașină spălat automată, cuptor microunde, televizor color, videorecorder, garanție. Telefon 214786. (15355)

Vând frigider, 1.500.000; congelator 1.800.000, prețuri negociabile. Telefon 273965, 091 838 968. (1855902)

Ocazie! Vindem (schimbăm computerele DVS 486 cu Pentium 133 MHz 1G 16 RAM cu diferență de numai 1.400.000 lei). Telefon 275420. (12518)

Ocazie! Vindem (schimbăm computerele DVS 486 cu Pentium 200 MHz 1,6 G 32 RAM cu diferență de numai 3.250.000 lei). Telefon 275420. (12518)

Vând telefoane Nokia 3310, Alcatel 311, 302. Telefon 090.657.172. (12536)

Vindem: VITRINE frigorifice, CAMERE frigorifice, AGREGATE frigorifice, DULAPURI frigorifice, CONDENSATOARE, VAPORIZATOARE; panouri frigorifice - termoizolante; garanție. Telefon 281384, orele 8-18. (9379)

Vând SINTETIZATOR YAMAHA DX-7, preț 450 $. Telefon 273001. (15518)

Vând aparat înghețată nemțesc, 2 brațe, trifazic, 1.150 Euro, răsnită cafea, piper, etc, trifazică, 120 Euro, conservator (congelator) 280 l, monofazic, 310 Euro, vitrină „Leda" orizontală, monofazică, 420 Euro. Telefon 057/246244; 094.513.338. (1855936)

Vând cameră video marca „Sony". Telefon 090.589.200. (1855934)

Vând monitoare 17 digitale, preț negociabil. Telefon 213353. (15523)

Vând televizoare color, la cele mai mici prețuri, garanție 6 luni. Telefon 057-287404. (15552)

Vând sistem IBM PI 90 MHz la 30 USD; 200 MHz la 70-90 USD, monitoare 15" digitale la 80 USD și monitor 17" la 110 USD PI, 133 MHz la 55 USD. Telefon 057 - 256169. (13143)

Vând diferite telecomenzi pentru televizor (185.000 lei), video, satelit; componente electronice. Telefon 092.368.868; 095.794.894.

Vând congelator 7 sertare, aproape nou, 3,5 milioane. Telefon 254461. (15619)

Vând TV color, diagonala 36-66 între 1.500.000-3.700.000 lei, combine, frigidere, congelatoare, lăzi, vitrine frigorifice, între 3.000.000-3.700.000 lei. Telefon 274600, orele 9-19. (15620)

Vindem DURON 750 MHz 20 GB 64 RAM CD ROM, sunet, boxe, nou, monitor 15 digital - 370 $. Telefon 280260. (15751)

Vindem Pentium 2 - 233 MHz 32 RAM HD 2,3 GB CD ROM, sunet, boxe, monitor 14 - 200 $. Telefon 280260. (15751)

Vindem Pentium 1 - 166 MHz 16 RAM HD 1,3 - 75 $. Telefon 280260. (15751)

VÂNZĂRI DIVERSE

Vând LEMNE FOC TĂIATE, esență tare, domiciliu. Telefon 276488, Grădiște. (15756)

Vând FIER BETON 10.000 lei/kg, str. Independenței nr. 7, Bujac. Telefon 273785; 095.320.938. (15732)

Vând mobilă dormitor (100 $), congelator ARCTIC 5 sertare, 2,5 milioane lei, plită electrică cu 4 ochiuri, mașină de cusut Singher. Telefon 287535.

Vând garaj metalic autorizat, zona Miorița, lângă cimitir. Telefon 090.689.644. (15735)

Vând rolete plastic, import; rolete lemn, jaluzele. Telefon 059-478503; 095.594.415. (15609)

Vând erbicide de toate tipurile. Telefon 253973; 093.727.470.

Vând PLASĂ GARD zincată - 22.000 lei/kg, toate dimensiunile; plasă rabitz 40.000 lei/kg; BURLANE și JGHEABURI ZINCATE - 50.000 lei/buc; CUIE - 17.500 lei/kg; SÂRMĂ NEAGRĂ - 17.500 lei/kg; SÂRMĂ ZINCATĂ și ELECTROZI SUDURĂ, str. Vrabiei nr. 4. Telefon 289997, 094.289.997. (13166)

Vând garaj autorizat, 21 mp, bine întreținut, zona Fortuna, lângă bloc A11. Telefon 094.883.548. (15769)

Vând rolete plastic import - 270.000 lei/ mp, rolete lemn tei - 450.000 lei/ mp, obloane mobile din lemn - 850.000 lei/ mp, jaluzele verticale și orizontale. Telefon 092.282.380, 056-471939. (12189)

Vând, din dezmembrări, sere țeavă și sticlă. Telefon 094 649 637, 091 288 627. (12754)

Vând NISIP, BALAST, cantități MICI și MARI. Telefon 091.097.763. (12875)

Vând LEMNE FOC, NISIP, BALAST, la domiciliu. Telefon 210771. (12875)

Vând LEMNE FOC, NISIP, BALAST, la domiciliu. Telefon 277027. (12875)

Vând bolțari omologați, termoizolanți, calitatea I, din zgură, cărămidă sau beton, 14 modele, borduri, pavele. Telefon 095.634.885; 092.621.600. (12531)

Vând tocătoare resturi vegetale pe două rânduri. Telefon 415108; 094.555.327. (1855391)

Vând puicuțe Rosso de 7 săptămâni și de 3 săptămâni. Telefon 262619. (13080)

Vând pui de carne rasa Broiler, la 3 săptămâni 450 gr, 31.000 lei. Telefon 473047. (13085)

Vând NISIP, BALAST la domiciliu. Telefon 279063; 093.880.274. (13157)

Vând EUROBOLȚARI termoizolanți cu certificat calitate 300x250x200, 8.200 lei/bucata, 1 mc - 550.000 lei, 1 boltar - 7,6 cărămizi. Telefon 281491; 092.381.750. (13156)

Vând calorifere. Informații str. Mălin, nr. 24, Bujac. (15217)

Vând termoteci Valillant, Yunkers, instănturi baie, bucătărie, pompe de recirculare, diferite piese de schimb. Garanție un an de zile! Telefon 090.249.544. (15218)

Vând LEMNE FOC, NISIP, BALAST, la domiciliu. Telefon 214010, 093.686.677. (15220)

Vindem pui de carne, de o zi și cca 1,6 kg, la Ferma Agriprod (fost CAP Victoria) din Nădlac, joi 16 mai și sâmbătă, 18 mai. Telefon 057-473053, 095 588 453. (15253)

Vând beton, mortar, șapă. Asigur transportul. Telefon 093 273 746, 094 855 838. (15249)

PUI DE ȘIRIA! Vindem populației, în limita stocului, la ferma PRODAGRO CETATE din Șiria, vineri 17 mai, sâmbătă 18 mai 2002, PUI VII DE CARNE de cca 450 g. Înscrieri pentru PUI DE O ZI, cu livrare în 23 mai 2002. Asigurăm permanent concentrate de cea mai bună calitate. Informații telefon 094 577 826. (15269)

Vând NISIP și BALAST la domiciliul clientului. Telefon 261946, 259556. (15271)

Vând mobilă tip „NADIA", compusă din 4 corpuri și masă cu scaune, canapea din pluș roșu, preț negociabil. Telefon 094.507.236. (1855922)

Vând utilaje necesare confecționării de ornamente sicrie din carton presat (activitate unică), atelierul funcționează în prezent. Telefon 093.677.666, preț negociabil. (1855922)

Vând țiglă solzi două dimensiuni, preț rezonabil. Telefon 276165; 094.577.067. (15450)

Vând urgent încălzire centrală + apă caldă pe gaz. Telefon 057 - 216137. (15453)

Vând mobilă bucătărie, boiler baie, încălzire proprie, garnișe, perdele. Telefon 280511. (15466)

TITO - ȘIRIA, vindem PUI VII de CARNE, cca 550 gr, preț 35.000 lei/bucata, la domiciliu. Telefon 090.671.729. (15480)

Vând stație taxi Grand Prezident + antenă. Telefon 262760. (15508)

Vând mobilă 3 corpuri + pat. Telefon 262760. (15508)

Vând colțare și canapele extensibile noi, pluș SUA, prețuri producător. Telefon 270018; 094.509.801. (15516)

Vând malaxor pentru bucătărie plus 2 cuve 500 l. Telefon 094.234.914. (1855935)

Vând făină import BL.55, la preț excepțional, calitate superioară și pentru patiserie. Telefon 514749; 090.965.225. (15540)

Vând en gros, biciclete folosite, fabricație în Germania. Informații Ungaria, Gyula, str. Szoloskr nr. 7. Telefon numai în limba maghiară: 003606702847243. (1159196)

Vând instalație erbicidat 400 litri, din Germania. Telefon 090.858.694. (15550)

Ocazie! Vindem utilaje tâmplărie din Elveția, geamuri termopan și scări mansardă din Germania,. Arad, str. Pădurii nr. 11. Telefon 205232. (15589)

Ocazie! Vindem PAL până la 10% reducere, bucățile mai mici până la 30% reducere. Arad, str. Pădurii nr. 11. Telefon 206232. (14489)

Vând BOLȚARI TERMOIZOLANȚI, DIFERITE DIMENSIUNI, FOARTE IEFTIN. Telefon 094.507.339; 275551. (10789)

Vând garaj autorizat, zona Alfa, bl. 16. Telefon 258153, după ora 18. (12774)

Vând scânduri, pălănci și grinzi brad. Telefon 092.249.495. (13008)

Vând firmă SRL și casă de marcat fiscală, preț avantajos. Telefon 095.607.408. (15378)

Vând porumb, grâu și taur de 320 kg. Telefon 416355, seara. (15512)

Vând garaj autorizat, în spatele blocului R.2, din Grădiște, preț fix 1.500 Euro. Telefon 094.552.176. (12718)

Vând convenabil pavilion apicol 40 familii, înscris în circulație + 15 familii. Telefon 275037, seara. (12684)

Vând uși, geamuri, rolete plastic, import. Telefon 095.380.320. (12815)

Vând pompă Type Garden box 110 Q max. 55 l/min, H max 50 m, 230V. Telefon 229509. (1855933)

Vând Lada 1500, una sobă teracotă. Telefon 262440. (15331)

Vând lucernă pe picior, aprox. 3.000 mp, de pe grădină, zona Grădiște. Telefon 237676. (15430)

Vând pian vienez marca „Brüder Mikula", preț negociabil. Telefon 057-474388. (9397683)

Vând ușă apartament din stejar, calitate foarte bună și frigider Arctic. Telefon 255103, după ora 20. (15542)

Vând sufragerie Drobeta, în stare bună, preț 7.000.000 lei, negociabil. Telefon 245153. (15613)

Vând grâu pentru panificație și baloți din paie de grâu. Telefon 092 600 220, 279972. (15631)

Vând căței Foxterrier sârmos, vaccinați, deparazitați, pedigree. Informații telefon 091 825 148, 057-531153. (1855950)

Vând deplumator nou, capacitate 2.000 ouă/ zi, ideal microferme. Telefon 094 793 013. (15638)

Vând purcei 8 săptămâni. Telefon 244993, după ora 16. (15614)

Vând canapea și dulap, mobilă second hand. Telefon 285524, 090 010 332. (15621)

Vând 2 vaci cu lapte, 5 ani și 2 ani; 1 junincă gestantă 5 luni. Telefon 231286, după ora 17; 270472. (15646)

Vând mobilă bucătărie, preț convenabil și mașină cusut. Telefon 231113. (15648)

Vând colțar bucătărie, tapițat cu pluș maro, preț negociabil. Telefon 091.990.778; 057 - 258562. (15659)

Vând convenabil baloți paie la domiciliul clientului. Telefon 094.633.584. (15673)

Vând birouri și comode TV, la cele mai mici prețuri. Telefon 288231. (15679)

Vând COLȚARE, CANAPELE. Telefon 286069, 094.604.016. (15687)

Vând aragaz vechi cu 3 ochiuri și butelie. Telefon 214482. (15694)

Vând 2 locuri de veci central la Cimitirul Eternitatea. Telefon 234457. (15695)

Vând en-gros, fasole albă, uscată, preț convenabil, negociabil. Telefon 090.583.984. (15713)

Vând o scroafă gestantă adusă din Ungaria. Informații telefon 534345, localitatea Semlac. (15724)

Vând microcentrale pentru scară de bloc, termoteci, cazane cu lemne, calorifere, detector gaz, 36 rate. Telefon 090.848.239.

Vând urgent CUPTOR PATISERIE, MALAXOR, MAȘINĂ CORNURI. Telefon 094.258.555. (15738)

Vând OUĂ de PREPELIȚĂ. Telefon 092.464.676. (15757)

Vând rochii de mireasă, import Austria și haine second hand. Telefon 251735. (15765)

CUMPĂRĂRI TERENURI, IMOBILIARE

Cumpăr apartament 2 camere central, 80 - 100 mp. Telefon 094.577.050. (15447)

Cumpăr teren construcție 4000 mp, apă, gaz, curent. Telefon 281988, 092.528.172. (15484)

Cumpăr casă Arad, 3 camere, toate utilitățile, ofer apartament 3 camere, garaj + diferență. Telefon 247848. (1855908)

CUMPĂRĂRI AUTO

Cumpăr pompă apă Dacia 1100, în stare perfectă. Telefon 250709, după ora 19.

Cumpăr talon + CIV Golf II, Opel Kadett și Audi 80 (butoiaș). Telefon 094 622 215. (15639)

Cumpăr Opel Astra Caravan din 1994 - 1997, în stare foarte bună. Telefon 090.516.537 sau 232576. (15665)

CUMPĂRĂRI ELECTRO

Cumpăr frigidere, 700.000, combine, congelatoare 1.000.000-1.200.000. Telefon 273965, 091 838 968. (15284)

CUMPĂRĂRI DIVERSE

Cumpăr vaci, vițele, tauri. Telefon 288968, 092.941.123. (12896)

Cumpărăm vaci și juninci. Telefon 250866; 095.681.191. (15250)

Cumpăr porumb, grâu, orz, ovăz, plata imediat. Telefon 274421; 094.608.052. (15506)

Cumpăr bovine pentru sacrificare. Telefon 274744, 095 624 006, 094 294 666. (15634)

Cumpăr pene vechi, noi și coarne cerb, Kardoș, nr. 44. Telefon 214496. (15657)

Cumpăr porumb boabe și grâu, cantități mari, plata pe loc. Telefon 095.645.166. (15750)

CERERI ȘI OFERTE DE SERVICII

Angajez BRUTARI cu experiență, salar bun. Telefon 286378. (15718)

Angajez VÂNZĂTOARE (magazin NON STOP); BĂRBAT (priceput la gospodărie, jumătate de normă). Telefon 280495. (15380)

Angajăm ASISTENTĂ de FIZIOTERAPIE la Policlinica Municipală Arad. Concursul miercuri, 22 mai 2002, ora 12, camera 8. Telefon 213386. (15775)

SC SECURITY SRL angajează PERSONAL de PAZĂ (băieți). Telefon 228786. (12561)

Societate comercială angajează AGENT TURISM cu brevet, cunoscător al limbii engleze. Informații telefon 095.202.877. (13122)

SOCOM „PIELARUL" Arad angajează CONFECȚIONERE fețe încălțăminte calificate (mașiniste, la masă). Informații telefon 236116 sau la sediul societății din str. Ghiba Birta, nr. 16, Arad. (13131)

FABRICĂ încălțăminte angajăm PERSONAL pentru mașină de subțiat, mașină cu termociment și MECANIC întreținere cu multă experiență. Telefon 272240. (15209)

Brutăria STANIȘ angajează BRUTAR cu experiență și domiciliul stabil Arad. Telefon 094.509.369; 057-279204. (15374)

SC angajăm în luna mai, ELEVI, STUDENȚI, TINERI ȘOMERI. Se oferă carte muncă, salar 3.900.000 lei. Program 4-8 ore. Telefon 276817. (15464)

„ARAXUN" LUGOJ, angajează VÂNZĂTOARE-GESTIONARĂ pentru magazinul din Arad, str. Gh. Lazăr. Interviurile în 18.05.2002, ora 12, la magazin. Telefon 056-337039; 091.203.341. (f. 2366319)

SC DANY CONTINENTAL EXIM SRL, caută SECRETARĂ-CONTABILITATE primară, să cunoască bine limba italiană; MECANIC pentru mașini de cusut; CONFECȚIONERE (specializare confecționat lenjerie intimă). Telefon 057-277929. (15587)

Restaurant cu terasă LAKE GROVE, angajează BUCĂTARI și AJUTORI de BUCĂTARI, OSPĂTARI și BARMANI. Telefon 095.258.251, 094.144.003. (13160)

Angajez DEPANATOR FRIGIDERE; TÂMPLARI profesioniști; INGINER MOBILĂ (designer); PROIECTANT pe calculator. LIPOVA, telefon 094.796.542. (12566)

(Continuare în pagina 22)

(Urmare din pagina 21)

Angajăm urgent OPERATOR CALCULATOR și DESIGNER. Telefon 282277, orele 16-18. (13127)

FIRMĂ INTERNAȚIONALĂ angajează FETE pentru LUCRU BIROU. CV-urile se depun la B-dul Decebal nr. 2-4, et. II, camera 211. Telefon 091.521.632. (15501)

SC CLEOPATRA angajează COAFEZĂ și COSMETICIANĂ cu experiență. Telefon 219499. (15470)

Societate comercială PROFIL AGRICOL, angajează pe bază de interviu, CONTABIL studii medii sau superioare pentru punct lucru Arad, bun cunoscător legislație fiscală și operare PC. CV la fax 069 - 213565 până la data de 25.05.2002. Informații telefon 094.155.352. (15207)

TRANSCONDOR, Calea Aurel Vlaicu bl. N1-3, ap. 1 scoate la concurs 2 posturi DISPECERI. Cei interesați sunt rugați să depună CV și cerere scrisă de mână la sediul firmei, până la 20 mai 2002. Condiții: cunoașterea unei limbi străine (germană, engleză), cunoștințe operare PC. (12800)

Bijuteria „AUR LUX" angajează 2 BIJUTIERI. Telefon 270820, 272822, 289422. (15233)

Angajăm REPREZENTANT COMERCIAL pentru județul Arad. Salariu motivant. CV la CP 214, OP 1 CRAIOVA, fax 051-415557. (15367)

SC NICOLE MODE SRL angajează CONFECȚIONERE ÎMBRĂCĂMINTE. Telefon 232971, 090 871 180. (15579)

FARMACIA MIRAFARM angajează FARMACIST. CV se depune la sediul farmaciei din Arad, str. Crișan nr. 9, până în data de 1 iunie 2002. Telefon 250015. (15633)

SUPERMARKET angajează PERSONAL (seriozitate și corectitudine). Informații la ALIMENTARA ZIRIDAVA. (15623)

Angajez BRUTARI CALIFICAȚI, str. Abrud, nr. 44. (15634)

Angajăm ȘOFER, str. Hunedoarei, nr. 4. (15658)

SOCIETATE COMERCIALĂ angajăm persoană serioasă, de preferință studii superioare, cunoscătoare de limbă engleză și germană, cunoștințe operare PC, pentru activitate de TRANSPORT INTERNAȚIONAL și MĂRFURI. Relații la telefon 219798, 279659. (15655)

Angajăm BUCĂTARI. Telefon 057 - 210944; 092.609.986. (15662)

FABRICĂ ÎNCĂLȚĂMINTE, angajează personal calificat pentru mașina de cusut, subțiat, croitori piele manuali și CTC calificat, cu experiență. Telefon 259674. (15684)

TOP SECURITY angajează AGENȚI PAZĂ. Asigurăm școlarizarea. Telefon 280228. (15697)

Magazin alimentar angajează VÂNZĂTOARE. Relații telefon 214298, 092.275.363. (15700)

Angajăm CONFECȚIONERE experiență mașini liniare - producție internă. Salarizare bună, condiții deosebite. Telefon 214879, 252457 - seara; 094.607.082. (15705)

Angajez 2 VÂNZĂTOARE magazin alimentar, salarizare avantajoasă. Telefon 093.642.998; 277463. (15711)

Angajăm SORĂ din bisericile baptiste, penticostale ca MAMĂ - CASĂ COPII CREȘTINĂ. Telefon 456267. (15753)

SC ATLASSIB SRL angajează AGENT TURISM, studii medii sau superioare, domiciliul în ARAD, experiență în activitatea de birou, cunoștințe operare calculator, permis conducere, telefon. Relații telefon 069/224101 sau 069/231012, int. 354 sau 391. (15721)

Angajăm TINERI DINAMICI, salar atractiv + comision zilnic. Telefon 280043; 091.662.799. (15720)

Angajăm ȘOFER cu mașină proprie pe motorină. Telefon 276817. (15733)

SC LOTUS INDIMPEX SRL ARAD, str. Războieni nr. 28, angajează CĂLCĂTOR CONFECȚII cu experiență în călcat interfazic și finit. Telefon 234909, 276909. (15734)

SC FALCON ENT SRL, str. Brezoianu, nr. 1, telefon 094.772.428, angajează CONFECȚIONERE CĂMĂȘI. (15741)

AUTO PYRAMIS angajează VÂNZĂTORI (AGENȚI COMERCIALI), salarizare medie 5-8 milioane lei. Telefon 057/206054. (15742)

AUTHENTIC angajează CONFECȚIONERE pentru mașini cusut liniar. Telefon 214854; 093.572.863. (15764)

Angajez VÂNZĂTOR CASETE pentru Piața M. Viteazul. Informații la telefon 289122. (15763)

Firmă privată angajează ZIDAR FINISOR, DULGHER. Telefon 057/456273, după ora 19. (15767)

MR. FAB. angajează ZIDARI și ZUGRAVI, plata acord. Telefon 094.556.686. (1856604)

PRESTĂRI SERVICII

„ANA - FRIG" repară FRIGIDERE, CONGELATOARE, la domiciliu. Garanție 1 an. Telefon 210420, 095.967.198. (15692)

Repar FRIGIDERE, CONGELATOARE la domiciliu, garanție 1 an. Telefon 243765; 094.867.352. (15763)

Școala de șoferi „BELC" deschide CURS NOU, categoriile: A, B, C, E, D din 20.05.2002, CASA SINDICATELOR. Telefon 230004; 381811; 094.938.335. (15397)

Oferim pentru închiriere (convenție) autocar tip turist, 45 locuri. Telefon 230004; 381811; 094.248.933. (15384)

SILDOR PROD, reparații - vânzări: FRIGORIFICE. Vânzare - montaj: AER CONDIȚIONAT. Telefon 270622. (c.)

WES: reparații, vânzări, montaj AER CONDIȚIONAT, FRIGORIFICE, casnice, auto, comerciale. Telefon 092.556.562; 284857. (15235)

Executăm LUCRĂRI CONSTRUCȚII, RENOVĂRI, CONSTRUCȚII NOI, AMENAJĂRI INTERIOARE. Telefon 092-202.594; 057/355575. (15507)

IZOREX execută lucrări HIDROIZOLAȚII. Garanție 10 ani. Telefon 057 - 267340; 094.612.877. (15715)

HYPERION IMPEX execută: RASCHETAT, PALUXAT, MONTAT parchet laminat, clasic, ZUGRĂVIT, VOPSIT, MONTAT gresie, faianță, instalații sanitare; ASIGURĂM MATERIALE. Telefon 210754; 091.751.375. (12790)

TAPIȚEZ, REPAR canapele, fotolii, rolete, vopsim, prețuri convenabile. Telefon 219412, 091 863 639. (15243)

EXECUT: bucătării, sufragerii, camere de zi și tineret, mobilier birotică, dormitoare, spații comerciale. Telefon 091.633.666, 338043. (12715)

S.C. TERMOTEX S.R.L.

ARAD, Str. O. Goga nr. 48
Tel. 057-250.529, 095.257.527

EXECUTĂ:

- construit sobe teracotă
- curățat coșuri fum
- verificări aerisiri gaze la asociațiile de locatari
- construit șeminee
- reparații generale construcții
- curățat și șamotat cazane termice
- amenajări parcuri, grădini (alei rustice, pergole, grătare barbeque)

Prețuri negociabile.

ȘCOALA ȘOFERI CARMEN ABCDE primește înscrieri, Victoriei 66. Telefon 255445. (12784)

SOCIETATE execută INSTALAȚII ELECTRICE, revizii și reparații, service. Telefon 092.880.384; 057-218201.

LUKAS execută HIDROIZOLAȚII, RENOVĂRI APARTAMENTE, plata în rate. Telefon 270711, 093 273 746, 094 855 838. (15248)

SOCIETATE COMERCIALĂ execută LUCRĂRI CONSTRUCȚII, prețuri negociabile. Telefon 094 471 916, 095 368 847. (15494)

REPARĂM, TAPIȚĂM, canapele, colțare, scaune, rolete, domiciliul clientului. Telefon 219514. (15546)

NOU! USCĂM CHERESTEA în uscător. Cumpăr cherestea tei. Telefon 093 183 714. (15588)

PF COROBAN execută lucrări FORAJ FÂNTÂNI. Telefon 095 383 703, 057-261270. (15607)

Executăm RENOVĂRI, CONSTRUCȚII, ZUGRĂVELI, GRESIERI, RIGIPS, parchetări melaminate, etc. Telefon 094.206.599. (15649)

DULGHER specialist, execut TOATE TIPURILE de ACOPERIȘ. Telefon 057 - 214984. (15670)

Execut LUCRĂRI ZIDĂRIE, TENCUIELI, FAIANȚĂRI, GRESIERI, ACOPERIȘURI, INSTALAȚII electrice. Telefon 536585. (15674)

AUTO CLIMA - vânzări, service, sisteme climatizare auto, C-lea Radnei 203. Telefon 094.791.100. (15716)

Pentru MEDICI FAMILIE INTRODUC noile categorii 200 lei/pacient, servicii 950 lei. Telefon 090.669.842. (15758)

Autorizat execut CONSTRUCȚII, ZIDĂRIE, ZUGRĂVELI, ACOPERIȘ, IZOLAȚII. Telefon 057/251980; 095.516.809. (1856610)

DIVERSE

Promoția 1952 a ȘCOLII PEDAGOGICE de BĂIEȚI ARAD organizează REVEDEREA COLEGIALĂ la cinci decenii de la absolvire, în ziua de 8 iunie a.c., orele 10, în localul școlii. Informații la telefon 235610, prof. SEPTIMIUS PĂCURARIU.

INSPECTORATUL ȘCOLAR AL JUDEȚULUI ARAD organizează în data de 3 iunie 2002, ora 9, la sediul său din Arad, Bd. Decebal nr. 32, licitație publică în vederea închirierii de spații disponibile. Informații la ISJ Arad.

SC SERAPIS SRL anunță executatea activității de dezinsecție a municipiului Arad, în perioada 22.05-31.05 2002. Sunt utilizate substanțe toxice grupa III și IV. Telefon 044 515931. (15375)

Mă numesc Elena, din Bârzava, transmit mii de mulțumiri doamnei AURELIA ARDELEANCA. Ea are un nume de rezumă căci mi-a lecuit soțul de patima beției. Telefon 093 924 535. (15630)

Claudia din Lipova transmite o mie și una de mulțumiri de recunoștință. La prima ședință MI-A DEZLEGAT CUNUNIA și acum sunt căsătorită datorită doamnei AURELIA ARDELEANCA. Apelați la telefon 093 924 535. (15630)

Agenția PRESTIGE, CURS MODELING, fete și băieți 5-24 ani, sâmbătă, 18.05.2002, ora 10,30 la Teatrul de Stat. Telefon 092.579.215. (15681)

În atenția cititorilor! Adevărata VALERIA ZENA prezentă în Arad, la cererea arădenilor, chemată pentru a desface farmece, cum ar fi: dezleagă cununii, scoate argintul viu, lecuiește: beția, gelozia, impotența, aduce persoana iubită înapoi, etc. Telefon 057 - 231892, 094.288.220. (15699)

Asociația PUSTA BUJAC convoacă Adunarea generală care va avea loc în 18 mai 2002, ora 10. Conducerea unității. (15660)

Oros. Mulțumesc doamnei RADA că M-A ÎMPĂCAT cu IUBITA MEA. Telefon 057/289429; 092.888.849. (15761)

Mulțumesc tămăduitoarei FLORENTINA că MI-A ADUS IUBITUL LÂNGĂ MINE. Telefon 091.840.309; 057/289429. (15762)

TURISM

AMAD TOURISTIK efectuează transport internațional SPANIA, ITALIA, PORTUGALIA, FRANȚA, GERMANIA, cu autocare moderne. Asigurări medicale. Rezervări zilnic, Arad, str. Clocșa, nr. 2, telefon 057 - 254453; 094.969.742. (3252)

Pletl

Asigură zilnic transport de persoane în GERMANIA pe ruta: Passau - Regensburg - Nürnberg - Würzburg - Aschaffenburg - Frankfurt - Giéssen - Siegen - Köln - Düsseldorf - Essen - Dortmund - Deggendorf - Landshut - Mühldorf - Augsburg - Ulm - Heilbronn - Stuttgart - Pforzeim - Karforuhe - Heidelberg - Mannheim. Călătorii în autocare noi, moderne, însoțitoare de bord, două bagaje gratuite, o masă caldă în UNGARIA. Cu plecare din KARLSRUHE: SPANIA, FRANȚA, PORTUGALIA. Intermediem asigurări medicale. NOU! Din 1 aprilie 2002, săptămânal excursie la COSTA AZAHAR, 11 zile (7 înoptări + mic dejun), 359 Eu. Informații și înscrieri, la AGENȚIILE PLETL din: ARAD, telefon 057/252291; LIPOVA - 057/561377; 563011. (c.)

SCHIMBURI

Schimb apartament, Fortuna, 2 camere, confort 1, termopan, gresie, faianță, contorizat, cu casă singur în curte, grădină, apă, gaz, prefer Pârneava, ofer diferență. Telefon 057/229110. (1855901)

Schimb casă în comuna Șagu cu apartament 3 camere, nemodernizat, et. 1 sau 2, în Vlaicu sau Micălaca. Telefon 418322. (15368)

Schimb urgent apartament 3 camere, mobilat cu casă zona Micălaca. Telefon 094.568.885. (15510)

ÎNCHIRIERI

Închiriez (ofer) spațiu comercial neamenajat, pentru firme, birou, cabinete, situat pe str. V. Milea, colț cu 30 Decembrie. Telefon 251241. (15231)

Închiriez (ofer) căsuță pe strand, cu îmbunătățiri multiple. Telefon 093.235.851. (12562)

Închiriez (ofer) spațiu 2 camere pentru elevi, firme, cabinete. Telefon 286211.

Ofer spre închiriere spațiu Aradul Nou, 90 mp, modern amenajat. Telefon 253973; 093.727.470.

Oferim spre închiriere SPAȚII COMERCIALE pentru magazine, depozite, producție. Telefon 281036. (c.)

Ofer pentru închiriere apartament 2 camere, parter, Calea Romanilor, mobilat, contorizat, 80 USD, plata în avans pe 3 luni. Telefon 232559, 092 402 188. (15270)

Închiriez apartament 3 camere în Micălaca bl. 340, parter, complet renovat și îmbunătățit (numai pentru firmă). Telefon 095.073.727 sau 094.330.700. (15387)

Caut să închiriez apartament central 2 camere. Telefon 094.577.050. (15447)

Ofer spre închiriere spațiu ultracentral, destinație schimb valutar sau bijuterie. Telefon 235101. (15538)

Închiriez apartament 1 cameră, 56 mp, ideal pentru birou, locuit. Telefon 092.709.493; 092.837.714. (15541)

Închiriez spațiu comercial 370 mp, zonă centrală. Telefon 272676. (1855949)

CONSTANȚA - închiriez pentru SEJURURI pe LITORAL casă 2 camere, bucătărie, baie, toate utilitățile, 500 m de faleză, aproape de MAMAIA. Detalii suplimentare la telefon 093 325.263. (12748)

Ofer spre închiriere vilă ultracentral, mobilată. Telefon 25[illegible]. (15267)

Închiriez (ofer) spațiu comercial aproximativ 110 mp, str. A. Șaguna. Telefon 090.886.894; 090.885.928. (15208)

Ofer închiriere casă 4 camere, baie, central, elegant, intrare auto, 300 $, lunar. Telefon 095.476.573; 057-263324. (15393)

Închiriez (ofer) apartament 5 camere ultracentral, mobilat, utilat. Telefon 281124. (15473)

Închiriez apartament 3 camere, mobilat, contorizat, termen lung, lângă Polivalentă. Telefon 233528. (15573)

Închiriez (ofer) spațiu central, 100 mp, pentru diverse activități. Telefon 259177, 514440 seara. (15593)

Caut să închiriez garsonieră cf. I, pe termen lung. Telefon 093 854 509. (15530)

Închiriez (ofer) apartament 2 camere, nemobilat, bl. 364, et. I, ap. 7. Telefon 265084, după ora 18. (15531)

Ofer spre închiriere garaj la parterul blocului H7, lângă Camera de Comerț. Telefon 256813. (15559)

Oferim pentru firme închiriere casă 150 + 400 mp, stradă principală, toate facilitățile. Telefon 093 165 374, 057-256396. (15437)

Închiriez 40 mp pentru magazin (depozit) Calea Radnei-Micălaca. Telefon 092 600 220. (15631)

Închiriez (ofer) hale pentru depozit sau producție, diferite suprafețe, la șosea națională. Telefon 092 600 220, 279972. (15631)

Închiriez apartament 2 camere, contorizat, zona Romanilor. Telefon 283807. (15651)

Închiriez spațiu comercial ultracentral. Telefon 273726, 251063, după ora 20. (15671)

Caut să închiriez apartament 2 camere, la parter. Telefon 258116. (15672)

Închiriez apartament 2 camere, Alfa (nemobilat), preț 70 $. Telefon 094.866.491.

Ofer spre închiriere spațiu 40 mp, parter, ultracentral, intrare prin curte, chirie lunară 100 $. Telefon 253664. (15746)

(Continuare în pagina 23)

(Urmare din pagina 22)

ATIC ARTEXIN CENTER oferă spre închiriere spațiu central pentru activități comerciale, birouri, reprezentanțe firme; „ELLITE CLUB" - sală amenajată pentru conferințe, întâlniri de afaceri, cocktailuri, ocazii diverse. Informații: str. UNIRII 5-7 parter. Telefon 281403, 281032, 095.600.575. (15739)

ÎN ATENȚIA ABSOLVENȚILOR! ATIC ARTEXIN CENTER închiriază robe 100.000 lei/24 h. Informații: str. UNIRII 5-7, parter magazin. Telefon 281403; 095.600.575. (15739)

PIERDERI

Pierdut polițe asigurare ASIBAN, nr. I-23159-163-182184-194; 67227-254 și 258-265; 289538-48; 267923-965-977; 289716-968-76-77-79-83-86-97-290000; 62047-61 și 62091-62100; 180810-822-829; 268073, 306914 și DI-67732; 24057-070. Se declară nule. (15689)

† SERVICII FUNERARE †

RO STYL COMPANY
SERVICII FUNERARE COMPLETE
PRODUCĂTOR SICRIE
ARAD, STR. M. EMINESCU 22, TELEFON 214.422
Magazin deschis și noaptea
OFERIM
● SICRIE 10 MODELE DE LA 800.000 LA 3.600.000
● SICRIE LUX 4 MODELE DE LA 4.500.000 LA 20.000.000
● LENJERIE DECES 6 MODELE DE LA 300.000 la 2.000.000
● CRUCE, LUMÂNĂRI, PROSOAPE, BATISTE, MÂNERE și ȘURUBURI SICRIU
OFERTĂ SICRIU FAG CRUCE RESPETE 1.500.000
APELÂND LA SERVICII: ÎMBRĂCAT, FORMOLIZAT ȘI TRANSPORT BENEFICIAȚI DE 15% REDUCERE
LA SICRIU ȘI TRANSPORTUL LA DOMICILIU GRATUIT
▼PLATA ȘI DUPĂ ÎNCASAREA AJUTORULUI DE ÎNMORMÂNTARE.
PĂREREA DVS. CONTEAZĂ!
TELEFON 094.690.121

SC „IN MEMORIAM" SRL
str. EMINESCU nr. 4
(ATENȚIE, vizavi de CINEMA MUREȘUL)
Tel. 057-211929, 093.343.964
str. ORIZONTULUI nr. 9A (Bujac)
oferă SERVICII FUNERARE COMPLETE - NON STOP.
Sicrie-modele multiple (simple-lux), sicrie import ITALIA, ACCESORII. Intermediem COLACI, COLIVĂ etc.
ÎMBĂLSĂMĂM GRATUIT (formolizat).
TRANSPORT ÎN ORAȘ GRATUIT
SERVICII: SPĂLAT, ÎMBRĂCAT
PLATA ÎN RATE.
Transport INTERN - INTERNAȚIONAL

† DECESE †

Cu sufletul îndurerat anunțăm încetarea din viață a celui ce a fost soț, tată și bunic

LULUȘA PAVEL,

în vârstă de 61 ani. Înmormântarea va avea loc astăzi, 17 mai 2002, ora 15, de la locuința din str. Alecsandru cel Bun nr. 14, la Cimitirul Gai. Dumnezeu să-l odihnească în liniște și pace! În veci îndurerată, familia.

Cu adâncă durere în suflet, după o lungă suferință, a încetat din viață,

MIOCU ROMULUS,

cel care a fost soț, tată, socru. Înmormântarea are loc la Cimitirul Eternitatea, de la capelă, azi, 17 mai 2002, ora 17. Cu regret și tristețe în suflet, familia.

† CONDOLEANȚE †

Un ultim omagiu celui care a fost nepot și verișor,

ȘTEF VIOREL IONEL.

Condoleanțe familiei îndoliate. Familiile: Popa, Măgulean, Stan. (15644)

Suntem alături de colega noastră CARMEN ȘTEF în aceste clipe grele pricinuite de decesul soțului. Sincere condoleanțe din partea colegilor anului III al Colegiului Economic Universitatea „AUREL VLAICU". (15664)

Chiar dacă azi pleci pe ultimul tău drum, vei rămâne veșnic în inimile noastre și imaginea ta plină de bunătate și dragoste, ne va alina mereu durerea, dragă

VIOREL ȘTEF.

Nu te vom uita niciodată și Dumnezeu să te odihnească în pace! Mama Viorica, sora Geta, cumnatul Dănuț și nepotul Alex. (15669)

MAGDA și CRISTINA ZORLESCU, soție și fiică, mulțumesc tuturor celor care le-au fost alături și l-au condus pe ultimul drum pe cel care a fost

VIOREL ZORLESCU,

dispărut atât de fulgerător dintre noi. (15675)

Mulțumim din suflet rudelor, prietenilor, colegilor de serviciu, de școală, vecinilor, colaboratorilor, cunoștințelor și tuturor celor care au fost alături de noi prin prezență, flori și mesaje și l-au condus pe ultimul drum, pe cel care a fost

SORIN LUNGAVEL.

Familia îndoliată. (15704)

Cu adâncă durere în suflet ne luăm rămas bun de la ginerele nostru drag

ȘTEF VIOREL IONEL.

Socri Birta Petru și Ecaterina și bunica Hoff din Vladimirescu. (15723)

Suntem alături de sora CARMEN și nepoata ALEXANDRA la pierderea celui care a fost soț și tată de excepție. Sora Luminița cu soțul Hans și nepotul Raul, din Germania. (15723)

Văduva UNGUREANU LUCREȚIA împreună cu fiii, nora și nepoata, aduce mulțumiri tuturor medicilor: Dr. TOMA ȘTEFAN, dr. CÂMPEAN VLADIMIR, dr. LUCA CONSTANTIN, director CRÂSNIC IOAN, dr. CURTA ASINETA, dr. PIȚ ION, dr. CORNEA BUJOR și asistentelor medicale care cu răbdare și înțelegere au depus toată diligența pentru a-l mai păstra printre noi pe cel care a fost,

prof. UNGUREANU VASILE.

(15731)

† COMEMORĂRI †

Gândurile, lacrimile și cuvintele sunt prea sărace pentru a exprima durerea, suferința și dorul care ne apasă pentru cel care a fost tată și bunic

MIRCEA DANCIU.

Nu-l vom uita niciodată! DARIAN, NARCIS, LIDIA și IONEL DANCIU. (15732)

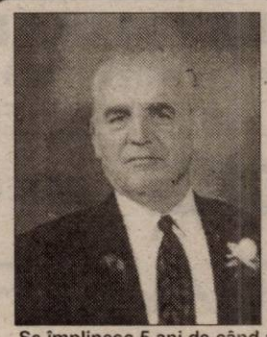

Se împlinesc 5 ani de când a fost luat din preajma celor dragi, cel mai iubitor soț, tată și bunic

MIRCEA DANCIU.

Lacrimile din ochi, durerea și tristețea din suflet, ne însoțesc până la întâlnirea în veșnicie. Nu vom uita niciodată chipul tău frumos, bunătatea ta și dragostea cu care ne-ai înconjurat întotdeauna. Cât ai trăit te-am iubit și cît vom mai trăi te vom plânge, scumpul meu soț. Dumnezeu să odihnească sufletul tău bun, în liniște și pace! Îndurerata ta soție, FLOAREA DANCIU. (15732)

Se împlinesc 5 ani de durere și tristețe de când cel mai scump tată din lume ne-a părăsit. Nimeni și nimic nu va putea șterge durerea care ai lăsat-o în urma ta. Scurgerea timpului sapă mai adânc mângâierea mâinilor tale și zâmbetul tău, tată drag

MIRCEA DANCIU.

Te vom iubi mereu cu speranța că ne vom reântâlni. EMMA, LIVIU, NICU și LILI MOGA. (15732)

Durerea din suflet nu poate fi descrisă prin lacrimi și cuvinte, dragostea, mângâierea și bunătatea ta, tată drag

MIRCEA DANCIU,

nu le vom uita niciodată! ADELA și DĂNUȚ DANCIU. (15732)

Se împlinesc 5 ani de la trecerea în veșnicie a celui mai bun tată și bunic,

MIRCEA DANCIU.

Nu vom uita niciodată dragostea și bunătatea ta. BIANCA, DAMARIS, DANI, COSMIN, FLORICA și IONUȚ ONIȚA. (15513)

Dragă CAIUS...

Gândurile noastre se îndreaptă mereu spre tine, te-am aduce printre noi, fie și măcar pentru o clipă în care să-ți urăm ca altădată „La mulți ani!", dar ziua de 17 mai 1944 în care a văzut lumina zilei

ing. CAIUS LĂZĂRESCU

rămâne doar o tristă aducere aminte și un moment de reculegere la tristul său mormânt. Fiul CAIUS, soția LIVIA și unchiul MITI. (15590)

S-au scurs cu repeziciune doi ani de când a plecat la Ceruri cel care ne veghea cu blândețe

FLORIN DAN MAGHIȘ.

Dormi în pace, suflet bun. Parastasul și slujba de pomenire vor avea loc duminică, 19 mai 2002, la Biserica Șega I Arad. Soția RUXANDRA și fiica ALINA-MARIA.

Sâmbătă, 18 mai 2002, se împlinesc 6 săptămâni de când scumpul meu soț,

CIOARĂ IOAN,

a plecat dintre noi pentru totdeauna. Parastasul va avea loc duminică, la biserica din ARADUL NOU. Odihnească-se în pace! Soția, veșnic îndoliată. (15439)

„Nu a fost sălbaticul vânt/ Cel care trunchiul mi-a frânt/ A fost doar destinul meu/ Scris pe-o stea de la Dumnezeu/ Să trec vama în tinerețe/ Plină de lacrimi și tristețe." Cu mare durere în suflet anunțăm împlinirea a 6 luni de la trecerea în eternitate a celei care a fost

FAUR AMALIA CLAUDIA,

la numai 23 de ani. Slujba de pomenire va avea loc duminică, 19 mai, ora 14, la Cimitirul Eternitatea. Mama FLORICA și frații FELICIAN și LACRINA, în veci nemângâiați.

DE 2 ANI, MITICĂ ai plecat/ Noi mereu te-am așteptat.../ Stai acuma-n cimitir/ Și te plouă zile-n șir

† **plt. adj. DUMITRU TOMA.**

Parastasul în 19 mai 2002, Bisericuța „ALFA", ora 12. Familia îndoliată. (15427)

A trecut un an de suferință și durere de când moartea neamiloasă l-a răpit pe cel ce a fost, este și va fi mereu cel mai iubit fiu, tată, frate, cumnat, socru și cuscru,

FELNACICHI MIHAI.

Fiecare zi care trece, este tot mai grea și mai tristă fără tine. Lacrimile de dor ne poartă pașii la mormântul tău și azi, ca-n fiecare zi, iar lipsa ta o simțim acum mai mult ca oricând. Familia veșnic nemângâiată. (15261)

S-au împlinit 6 săptămâni de la trecerea în eternitate a iubitului nostru tată,

BUDIU AUREL.

Parastasul de pomenire va avea loc duminică, 19 mai, ora 12,30 la Catedrala Veche. Angelica și Bill. (1855939)

FLORIN POPA.

Lacrimile și tristețea nu pot stinge dorul din sufletele noastre iar cuvintele sunt prea sărace pentru a descrie cât de mult ne lipsesc dragostea, sfaturile și protecția ta părintească. Azi, când ar fi trebuit să împlinești 33 ani, în loc să-ți spunem „La mulți ani!" noi îl rugăm pe bunul Dumnezeu să te aibă în grija lui. În veci nemângâiați, soția Veronica și copiii: Patricia și Casian. (15525)

Inima ta tânără s-a oprit la 32 ani, iar azi, când ar fi trebuit să-ți spunem „La mulți ani!" dragul nostru

POPA FLORIN,

noi îți dorim odihnă veșnică. Îndurerați pe vecie, părinții, sora Maria și fratele cu familia. (15526)

Cu aceeași durere comemorăm 2 ani de la dispariția tatălui

BOȘCA IOAN.

Dumnezeu să-l odihnească. Fiul Nelu, nora Nicoleta și nepoata Andana. (15528)

Se împlinesc doi ani de când ne-a părăsit

MLADIN CORINA,

soție, mamă, fiică, noră și cumnată, la numai 38 de ani. Te vom plânge mereu. Odihnească-se în pace! Soțul și fiica. (1856609)

O lacrimă, o rugăciune pentru cel care a fost soț, tată, socru și bunic,

ȘICLOVAN PETRU,

la împlinirea a 3 ani de la trecerea în eternitate. Dumnezeu să-l odihnească în pace! ANGELA. (15537)

Se împlinește un an de la moartea tatălui, bunicului, socrului nostru

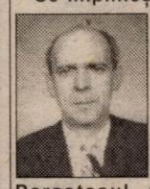

BERCE CRĂCIUN.

Dumnezeu să-l odihnească în pace! Parastasul va avea loc duminică, 19 mai 2002, ora 12, la Capela Cimitirului Pomenirea. (15595)

Lacrimi și flori pe mormântul iubitului meu soț,

ȘERBAN IOAN

care azi ar fi împlinit 73 ani. Soția, în veci nemângâiată. (15610)

Dragă

MIRCEA,

în loc să-ți spunem „La mulți ani!" acum, în 18 MAI, când ai împlinit 33 de ani, mergem la mormântul tău și îți aprindem o lumânare. „Moarte, moarte, nemiloasă/ M-ai cosit cu neagra-ți coasă/ Într-un ceas al dimineții/ Când eram în floarea vieții/ N-am murit cum mor și alții/ De boală să zac pe pat/ Ci-ntr-o zi de sărbătoare/ Viața mi s-a curmat." Te plângem și ne e tare dor de tine. Miorița sora ta, părinții și fiul tău Mirciulică din Covăsânț. (15626)

Dragă

CHRISTIAN,

azi, când ar fi împlinit 28 de ani, ți-am fi spus din tot sufletul un iubitor „La mulți ani!" dar furtuna care te-a răpit ne-a lăsat să-ți mai spunem doar „Dumnezeu să te odihnească în pace". Cei care te iubesc și nu te vor uita niciodată! (15635)

Azi, 17 mai, se împlinesc 14 ani de când iubita noastră mamă,

GULACI FLOAREA

ne-a părăsit. Nu te vom uita niciodată, mamă dragă! Dumnezeu să te odihnească în pace! Familiile: Gulaci, Costea și Bulboacă. (15638)

Se împlinesc 6 săptămâni de la trecerea în eternitate a celui care a fost

CHERCIU GEORGE.

Comemorarea va avea loc la Catedrala Ortodoxă, duminică, 19 mai, ora 12. Dumnezeu să-l odihnească în pace! Familia CHERCIU. (15650)

S-au scurs doi ani de lacrimi și dor de când a plecat pe drumul fără întoarcere mult iubita noastră fiică și soră

LIANA MĂDĂLINA BĂGUȚ.

Te vom păstra mereu vie în amintirea noastră. Părinții și fratele. (15759)

Azi, 17 mai, se împlinește 1 an de la decesul celei care a fost

COSTEA SENA.

Te plâng mereu, fiul Gheorghe, nora Geta și nepoții dragi, Lorena cu soțul Claudiu din Canada. Parastasul va avea loc sâmbătă, 18 mai 2002, ora 11, la Cimitirul din Micălaca Nouă. (15667)

Cu aceeași durere în suflet și nespusă părere de rău, anunțăm că s-au scurs 6 luni de când ne-a părăsit pentru totdeauna dragul nostru soț și tată,

CONSTANTIN IACOB.

Slujba de pomenire se va ține la Biserica Ortodoxă din Piața Catedralei, sâmbătă, 18 mai 2002, ora 10,30. Dumnezeu să-l odihnească! Soția și fiica cu prietenul. (15703)

Sâmbătă, 18 mai se împlinesc 6 ani de la trecerea-n veșnicia lui Dumnezeu a celei care a fost mult iubita noastră fiică, soră și nepoată,

judecătoarea DANIELA OPREA.

Dumnezeu să te odihnească-n pace! Amin! Părinții EMILIA și MIHAI CICALĂU cu cei dragi ai tăi împreună cu bunicii FLORICA și GHEORGHE IVAN, din Aradul Nou. (15719)

Azi, 17 mai se împlinesc 10 ani de când ai plecat dintre noi draga noastră

MARIA ORODAN.

Te vom plânge vești! Nu te vom uita niciodată! Fie-ți țărâna ușoară! Fiul, frații și părinții. (15725)

Azi, 17 mai, se împlinesc 6 luni de când a plecat dintre noi

CINCIAN EUGEN

din SECUSIGIU. Izvor de lacrimi și duioase amintiri. Soția NELI, fiica RUXANDRA și mama MARIA. (15748)

17 și 19 două date foarte apropiate în calendar, două date de care voi rămâne marcată toată viața și aceasta pentru că la 17 noiembrie 2001, a dispărut fulgerător un om cu suflet mare, un soț, un tată și un bunic iubitor

HAMZA GHEORGHE (GIONI),

iar la 19 mai, în urmă cu un an, o ființă la fel de dragă și unică pentru că a fost mama

MUREȘAN ANA.

Slujba de pomenire va avea loc duminică, 19 mai, în Minișul de Sus. În veci nemângâiați, soția, copiii și nepoții. (1856605)

SATLINE
A DESCHIS RESTAURANTUL
În ARAD, STR. ION ANTONESCU 2-4, BL. M7 - PARTER (Piața Mihai Viteazul)
PROGRAM ZILNIC 12 - 24 REZERVĂRI TEL. 228.616
LA PLAZZA

Fabrica de biciclete FIRST BIKE® cu 40 de magazine proprii în țară
ISO 9002 Certificat Nr. 762
Ofertă promoțională
• peste 25 modele noi de biciclete pentru toate vârstele
• peste 500 de repere la piese de schimb și accesorii
• cele mai mici prețuri prețuri de producător *ofertă valabilă 30 zile
• garanție 18 luni
MAI IEFTIN NU GĂSIȚI, VENIȚI și vă convingeți!
Acum și în ARADIII (2366320)
str. Revoluției, nr.85 (între Teatrul de Stat și Primărie)

PHILIPS De LONGHI INDESIT BOSCH WHIRLPOOL
ARISTON SIEMENS BRAUN SONY
CORAURA
Prietenul la nevoie se cunoaște.
N-ai suficienți bani? Nu-i nimic! Noi îți oferim:
+ Produse în rate
- pe termen de 3 ani
- cu avans zero
- cu un singur girant
+ Transport gratuit la domiciliu
- în municipiu
- în tot județul
+ Preț negociabil la cumpărare
+ O gamă foarte largă de produse electrocasnice și nu numai
+ Produsele celor mai celebre firme din lume
nou!
Acum pot cumpăra în rate și pensionarii și producătorii agricoli!
(2366073)
JVC MOULINEX THOMSON ARCTIC
ORION PANASONIC ZANUSSI ELECTROLUX LG ELECTRONICS

S.C. ARCONSERV S.A.
Str. Bicaz, nr. 1-5, Telefon/fax 288 803, 288 725
ÎNCHIRIAZĂ
■ spații de depozitare ■ spații de producție
■ spații pentru birouri
PREȚURI NEGOCIABILE
Spațiile dispun de toate utilitățile. (2360767)

Este atat de simplu,
MAGELLAN
FAIANTA, GRESIE si OBIECTE SANITARE - MONDIAL LUGOJ
GRESIE PORTELANATA - ALFA CERAMICHE ITALIA
ADEZIVI si GLETURI - HENKEL
MOBILIER DE BAIE - ARTEMA
GIPS CARTON - KNAUF si LAFARGE
VOPSELE, TENCUIELI - CAPAROL
Precum si multe alte produse!!!
VIDE en-gros in DEPOZITUL din Campul Linistii nr. 1
tel : 057 348 535 (C.A.)

S.C. MAXSTILE S.R.L. producător de mobilier tapițat este o societate fondată cu capital privat vest european.
Pentru noua fabrică angajează
Secretară
Cerințe: ◆ studii medii/superioare ◆ abilități de comunicare ◆ cunoștințe operare PC (Microsoft Office) ◆ solide cunoștințe de limba italiană/engleză
Croitori, Confecționeri, Tapițeri
Cerințe: ◆ experiență în domeniu 2 ani (holuri tapițate în piele) ◆ meticulozitate
Șef secție tapițerie, magazioner
Cerințe: ◆ experiență în domeniu 5 ani ◆ abilități de conducere ◆ meticulozitate
Formularele Dvs., de candidatură și C.V., sunt așteptate la sediul nostru din str. Nicolaus Leanu nr. 11, sau la numărul de fax: 057/278.724.
Pentru informații suplimentare puteți suna la numerele de telefon: 057/278.702.

PYROSTOP
Arad, str. Banul Mărăcine nr. 1, telefon 057/233281, mobil 094/525048
VĂ OFERĂ ÎN CONDIȚIILE CELE MAI AVANTAJOASE:
● Sisteme de alarmă antiefracție pentru firme și locuințe, cu posibilitatea conectării a 2, 3, 4 apartamente la un sistem, ● Sisteme de alarmă antiincendii; ● Sisteme de control acces și control rond; ● Sisteme de televiziune cu circuit închis; ● Sisteme de interfonie și videointerfonie; ● Folie colorată, reflectorizantă și pentru securizare geam; ● Geamuri termopan din sticlă float; ● Sticlă ornamentală, colorată în masă, vitralii, orice model; ● Mobilier din sticlă, oglinzi, mese, uși de mobilier, orice model
SUPRAVEGHERE PERMANENTĂ și INTERVENȚII RAPIDE în caz de alarmă prin dispeceratele computerizate de la sediul Arcons Security și ale pompierilor militari. (c.b.)

S.C. TEBA S.A.
Arad, str. Patria nr. 14
ANGAJEAZĂ
◗ Graficieni
◗ Ingineri textili cu/fără experiență.
◗ Muncitori cu experiență la mașină simplă de cusut pentru secția cămăși.
◗ Muncitori pentru secția călcat.
◗ Muncitori cu experiență pentru mașină de brodat.
◗ Personal cu experiență în imprimerie textilă, ma-nuală și automatică.
CONDIȚII DE MUNCĂ AVANTAJOASE.
Persoanele interesate se vor prezenta la sediul societății între orele 9-12 cu un curriculum vitae. (2366332)

NOU S.C. „AR - AUTO LEASING" SRL
VĂ OFERĂ ÎN LEASING AUTOTURISME și AUTOUTILITARE
LA CELE MAI AVANTAJOASE PREȚURI
OPEL ASTRA 1,7 DTI Preț CIP 10500 Euro
avans 30%, rată lunară + dobândă 279 Euro
PEUGEOT 206 XT 1,1 full extras Preț CIP 8.600 Euro
avans 30% rată lunară + dobândă 229 euro
VW PASSAT 1.6 full extras Preț CIP 13.900 Euro
avans 30% rată lunară + dobândă 369 Euro
BMW 530 TD an 2001 full extras Preț CIP 23.000 Euro
Toate mașinile sunt fabricate în 2001, FULL EXTRASE.
Valoarea reziduală este inclusă în avans.
La cerere: orice model doriți
Telefon: 095.106.363 Arad, Dr. Ioan Rațiu nr. 13
sau la adresa www.arautoleasing.ro
PROGRAM luni - vineri 9,00-17,00. (9397902)

EST TRANS CONSTRUCT
MĂSURA ECONOMIEI TALE R
Vinde
ȚIGLE TIP JAMINA
CAL. I IMPORT UNGARIA
(2365979)
ARAD CALEA RADNEI NR. 262 TELEFON 252.258

BANCA "TRANSILVANIA" S.A.
SUCURSALA ARAD,
Str. Unirii nr. 5-7,
Tel. 057/283.122
CUMPĂRAȚI CU MAESTRO ȘI CÂȘTIGAȚI...

ADEVĂRUL

Cotidian independent Arad

Anul XIV, nr. 3608

Sâmbătă, 18 mai 2002 • 12 pagini • 5000 lei • e-mail: adevarul@arad.ro; adv.pub@arad.ro

BRAT Publicație auditată în semestrul II 2000 — Tiraj mediu zilnic vândut: 33.205

WEST BANK S.A.
Dobânzi practicate la disponibilități și depozite în lei pers. fizice și juridice începând cu data de 22.04.2002
1. Disponibilități la vedere 3%/an

Depozite	Pers. fizice Min. 500,0mil lei	Pers. jurid. Min.10,0mil.lei
1 lună	28%	28%
2 luni	29%	29%
3 luni	30%	30%
6 luni	32%	31%
9 luni	32%	32%
1 an	32%	32%

AROGANȚĂ ȘI TRUFIE

După nici doi ani de când s-au întors la putere, pesediștii au revenit la comportamentul arogant de altădată. Plini de ei și îngâmfați peste măsură, unii dintre stâlpii puterii manifestă o ridicată cotă de iritare ori de câte ori le spui de la obraz cine sunt cu adevărat și cu ce se ocupă dumnealor când cred că nu-i vede nimeni. Mai marele peste oștire, Mircea Pașcu arde de dorința de a pune ciubota pe grumazul presei nesupuse încă. Ajuns căpetenie de oști ca urmare a împărțirii ciolanului între pesediștii acaparatori de putere într-o țară dezamăgită de prestația guvernanților cederiști, domnia sa nu suportă să i se spună în față că n-a mișcat un deget în apărarea intereselor armatei atunci când afaceriști veroși au adus atingere intereselor sale. Înverșunarea individului plin de trufie este atât de mare încât face tot ce îi stă în putință pentru sufocarea ziarelor cu drepturile la replică. Întocmește un controversat proiect de lege care să oblige ziarele să publice răbufnirile scrise ale unor căpetenii cărora li s-a urcat tensiunea până la cota de explozie a venelor. Emite comunicate de presă în care îi amenință cu moartea pe ziariști, scandalizând presa de prestigiu din Occident. Crezându-se iscusit în mânuirea pixului, umblă la cutia cu taine într-ale publicisticii confundând subtilitatea limbajului metaforic cu amenințarea grosieră a ziariștilor. Lamentabilul oștean și ridicolul mânuitor de condei ar fi meritat ținut disciplinar în poziție de drepți, dacă nu chiar la vreo noapte de somn în arestul soldățesc (cu pat de fier fără saltea și fără pătură) dar mai marii săi înțeleg să-l mângâie pe creștet. Ion Iliescu și Adrian Năstase insinuează că textul amenințător din așazisul comunicat de presă al armatei, nu a fost înțeles corect de cititori. Adică noi suntem cei cu musca pe căciulă fiindcă nu pricepem subtilitățile stilistice ale majorului șef Pașcu! Din întâmplare însă, nu doar noi, ziariștii români suntem lipsiți de istețime ci și confrații din Uniunea Europeană. În importante mijloace de presă din lumea bună se merge chiar până la îngrijorătoarea apreciere a sabotării intrării României în NATO.

ȘTEFAN TABUIA

(Continuare în pagina 4)

ÎNCĂ SAȘE FIRME AU OPTAT PENTRU ZONA LIBERĂ CURTICI

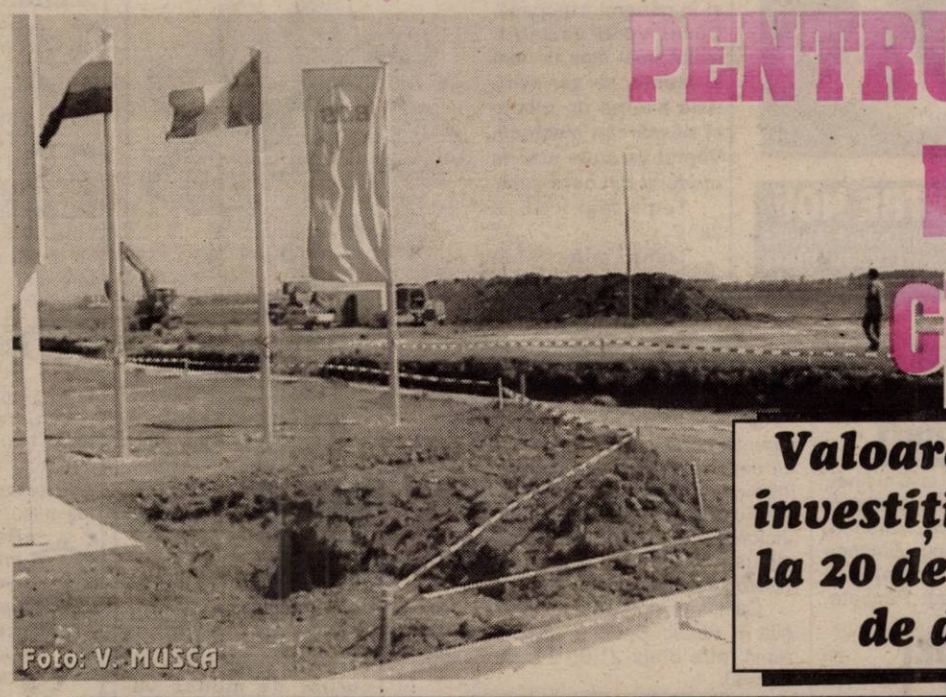

Foto: V. MUSCA

Valoarea totală a investiției se ridică la 20 de milioane de dolari

Pag. 3

IMPERIAL Co.Ltd.
Arad, Calea Radnei 169
Tel. 27.99.72, 27.97.27
OREZ 1000 gr.
13.900-
TVA INCLUS
Ofertă valabilă până la 20 mai 2002, pentru facturi de cel puțin 1.500.000 lei

Pag. 7

Clubul Întreprinzătorilor din Arad

A PRELUAT PREȘEDINȚIA REGIUNII DE VEST

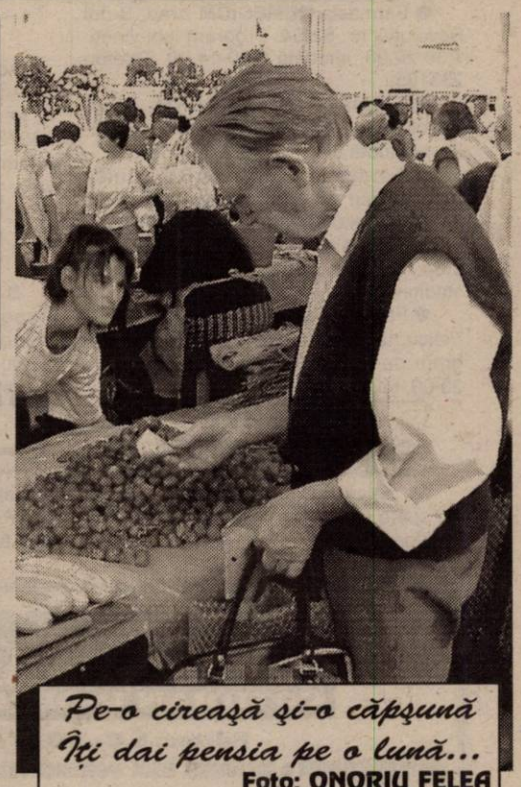

Pe-o cireașă și-o căpșună
Îți dai pensia pe o lună...
Foto: ONORIU FELEA

ZILELE ACADEMICE ARĂDENE

Invitați de marcă, programe artistice, comunicări științifice

Pag. 6

Când va lua sfârșit scandalul de la B.C. West Petrom?

Pag. 8

Având girul lui Vasile Lupu

Dr. EUGEN VANCU A FOST ALES PREȘEDINTE AL PPC ARAD

Pag. 5

s.c. SERGIU&GIANINA
execută
TÂMPLĂRIE DIN ALUMINIU ȘI PVC KOMMERLING
◆ geamuri termopane
◆ rolete P.V.C. și aluminiu
◆ jaluzele verticale și orizontale
◆ site speciale insecte
◆ uși pliante ◆ aluminiu Grecia
B-dul Revoluției nr. 24,
Telefon/Fax 212.512

VÂND sau ÎNCHIRIEZ | TEREN 7000 m² CU CONSTRUCTII (SPATII DE PRODUCTII SI DEPOZITE) CU UTILITĂTI
Telefon/Fax: 272.812
Mobil: 091.269.700

CALENDAR

Sâmbătă, 18 mai

▼ Astăzi, Soarele răsare la ora 5 și 58. Apune la ora 20 și 8 minute.

▼ Au trecut 137 de zile din acest an. Au mai rămas 228 de zile până în anul 2003.

▼ **Praznicul zilei: Biserica ortodoxă:** Sf. Sfinții Mc. Teodot; Sf. Mc. Petru, Dionisie și Veniamin; Sf. Hristina; **Biserica greco-catolică**: Sf. M. Petru Dionisie, Andrei, Paul, Cristina, Heraclin, Paulin și Veniamin.

CREDINCIOȘII CATOLICI SĂRBĂTORESC RUSALIILE

Sărbătoarea Rusaliilor sau Coborârea Duhului Sfânt este și sărbătorea nașterii Bisericii. Astfel, biserica Arad-Centru, Sfintele Liturghii, atât duminică cât și luni, în cinstea coborârii Duhului Sfânt, vor fi celebrate, după orarul: 08,00 în limba germană, 09,00 în limba română, 10,30 - 12,00 (pentru copii), și 19,00, în limba maghiară.

Luni, a doua zi de Rusalii, Excelența Sa Martin Ross, Episcop de Timișoara, va oficia o Misă solemnă la ora 19,00 în Biserica Minoriților. Excelența sa, va avea astfel posibilitatea de a-i întâlni pe credincioșii Parohiei Arad-Centru și de a le face cunoscute atât premisele cât și consecințele colaborării dintre Episcopie și Ordinul Minoriților.

„ADEVĂRUL" VĂ ASCULTĂ

La telefonul dimineții, 280944, între orele 9,00-12,00

☎ Gherman Viorel întreabă dacă se acordă ajutor bănesc pentru înmormântare în cazul în care cel decedat nu avea calitatea de pensionar.

De la Serviciul social al Primăriei am aflat că de ajutor pentru înmormântare nu beneficiază decât urmașii decedaților care au primit de ajutor social sau persoanele care beneficiază de ajutor social și cărora le-a murit cineva din familie.

☎ Ana Bălan este singura din asociația de locatari care nu are montate contoare de apă caldă și rece, ea fiind singura care suportă toate pierderile. Femeia se întreabă dacă este ceva de făcut în această privință.

Conform legii, persoanele care au montate contoare trebuie să suporte doar cât arată acestea, diferența fiind suportată de cei necontorizați. În ceea ce privește apa folosită la udatul grădinii ea este plătită doar de cei care folosesc grădina în cauză.

Redactor de serviciu, A. B.

Bine ați venit!

La Arad: Bătrân Roxana Ioana, Martin Andra Oriana, Vădășan Horia Lucian, Matei Romelia Ioana, Mihuț Ana-Maria, Farkaș Katalin Fruzsina.

AU PLECAT DINTRE NOI!

Radu Sebastian (1922); Doka Francisc (1935); Ordodi Ioan (1938); Șfarc Maria (1957); Suciu Teodor (1962).

METEO

Vremea va fi caldă și în general frumoasă. Cerul va fi variabil. Izolat, mai ales la deal și munte, se vor semnala averse de ploaie și descărcări electrice. Vântul va sufla slab la moderat din nord-vest.

Temp max: 25 la 28° C

Temp. min.: 10 la 12° C

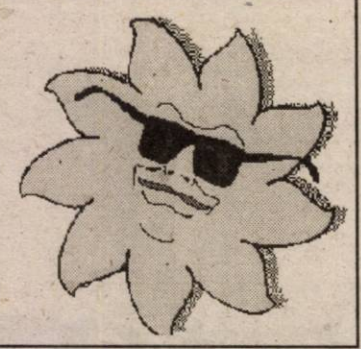

HOROSCOP

Sâmbătă, 18 mai 2002

Berbec (21.03-20.04). Încercați să nu vă lăsați tulburat de problemele neprevăzute sau de bruștele dezamăgiri - totul se va rezolva!

Taur (21.04-20.05). Țintiți departe! Obligațiile profesionale trebuie să fie îndeplinite cu multă conștiinciozitate, căci superiorii vă pândesc.

Gemenii (21.05-20.06). Relațiile, comunicările și întâlnirile sunt favorizate în aceste zile, iar situațiile dificile vor fi soluționate dacă ascultați glasul inimii.

Rac (21.06.-22.07). Vă faceți prea multe griji din cauza unei probleme care nu este nici pe departe semnificativă.

Leul (23.07.-22.08). Comunicarea deschisă și sinceră vă va ajuta să realizați un compromis important, dar refuzați să vă sacrificați integritatea.

Fecioara (23.08-22.09). Vă aflați într-o poziție avantajoasă, fapt ce vă conferă numeroase atuuri.

Singurul magazin MOCHETA Arad, Piața Gării Telefon 285.221 Mari REDUCERI DE PREȚURI MONTAJ LA STANDARDE EUROPENE

Balanța (23.09-22.10). Cu puțin ajutor din partea prietenilor, veți reuși acum mai mult decât simpla concretizare a așteptărilor dvs.

Scorpion (23.10-21.11). Sfaturile și activitățile interesante vă așteaptă, dar atenție, orice mică ezitare din partea dvs. poate creea o confuzie în relațiile cu cei mai apropiați aliați.

Săgetător (22.11-21.12). Problemele financiare trebuiesc abordate cu mult simț de răspundere, căci orice greșeală poate fi fatală.

Capricorn (22.12-19.01). Puterea dvs. de convingere este acum foarte mare. Combinați-o cu multă dragoste și înțelegere și veți atinge succesul.

Vărsător (20.01.-20.02). Evitați tot ceea ce conduce la pierderi prețioase de timp sau vă irită.

Peștii (21.02-20.03). Folosiți, în sens pozitiv, autosugestia pentru rezolvarea problemelor urgente sau mai complicate de la serviciu.

UTILITARE

PIEȚE, TÂRGURI

Astăzi este zi de piață la Chișineu Criș, Lipova, Pâncota, Felnac, Grăniceri, Hălmagiu, Moneasa, Pecica, Vărșand, Socodor, Șeitin, Vladimirescu, Zimandu Nou, Covăsânț. Târguri **săptămânale** se desfășoară astăzi la Lipova, Pâncota, Hălmagiu, Moneasa.

FARMACII DE SERVICIU

● Farmacia **REMEDIUM** Arad, B-dul Revoluției nr. 52-54. Program luni-vineri: 7,30-20,00, sîmbătă 8,00-14,00. Telefon 233195.

● Farmacia **TEAHAFARM**, Bd-ul Revoluției nr. 65. Program: luni-vineri 8-21, sâmbătă 9-13. Telefon 254.587.

● Farmacia **OMNIAFARM**, Calea Aurel Vlaicu, Bl. Z28, cu program zilnic de la orele 8,00-22,00. Telefon 271724.

● Farmacia **LIBRO PHARMA** non stop, Calea Aurel Vlaicu 60-68 (lângă stadionul UTA) telefon 212.992.

● Farmacia **LARIFARM,** Calea Aurel Vlaicu, la parterul blocului Z 24 are program de lucru zilnic, între orele 7,00 - 23,00, telefon 246622.

URGENȚE STOMATOLOGICE...

... asigură Cabinetul din str. Crișan (în spate la Gionelli), program non-stop. Telefon: 253794.

● În zilele de sâmbătă și duminică, urgențe stomatologice asigură și cabinetul din B-dul Revoluției nr. 62, ap. 17, între orele 9,00-19,00. Telefon: 256665. Cabinetul Stomatologic din Calea Victoriei nr. 7 A asigură zilnic urgențe, inclusiv sâmbăta, între orele 10-15. Telefon 095.565.622.

Cabinetul stomatologic „KARIDENT", Alfa Bl. 65, sc. C, ap. 2, asigură urgențe zilnic între orele 21,00-24,00. Telefon 257560.

ADMINISTRAȚIA FINANCIARĂ

Administrația Financiară a municipiului Arad: Asistență contribuabili (impozitul pe venitul global) - telefon 280633, 280733, int. 199 între orele 8,00 - 12,00. Informații mai pot fi obținute la adresa de web: www.finantearad.ro

ÎNREGISTRĂRI ÎN CAZ DE DECES

Biroul de Stare Civilă - decese face înregistrări după următorul program: sâmbătă și duminică, între orele 9,00-11,00. Tel. 281850.

TELEFON DE URGENȚĂ LA POLIȚIE: 955

Noile numere de centrală telefonică ale I. J. P. (Inspectoratul Județean de Poliție) Arad: 237.170; 237.803; 237.878; 237.887; 236.858.

LOCURI DE MUNCĂ DISPONIBILE

Agenția Județeană pentru Ocuparea Forței de Muncă Arad (str. Gh. Lazăr nr. 20), ne-a pus la dispoziție situația locurilor de muncă vacante la data de 20 mai 2002.

Agent comercial 16; Agent pază 5; Agent turism 1; Agent publicitate 5; Barman 3; Călcătoreasă 3; Cizmar fețe încălțăminte 60; Confecționer îmbrăcăminte 31; Declarant vamal 1; Electrician 2; Frezor 2; Imprimator serigraf 2; Lăcătuș 4; Mecanic auto 2; Muncitor necalificat 2; Operator asamblare 20; Ospătar 9; Sortator PAR 40; Sudor electric 4; Tâmplar 5; Tractorist 1; Vânzător 2.

Pentru săptămâna viitoare sunt 220 de locuri de muncă disponibile din 22 de meserii.

ACTUALITATEA CULTURALĂ

TEATRE

Azi, 18 mai cu începere de la ora 19, Teatrul de Stat Arad prezintă spectacolul cu piesa **„O noapte furtunoasă"**.

Duminică, de la ora 11 se va juca piesa **„Fluierul fermecat"**, în regia lui Ion Văran, iar de la ora 19,00, **„Singuri în noapte"** în regia lui Constantin Florea.

CINEMATOGRAFE

În municipiu:

Dacia: Joaca de spionii (SUA) 10; 12; 14; 16; 18; 20

Mureșul: Războiul lui Tom Hart (SUA) 10; 12,30; 15; 18

Arta: Toc înalt și minte brici (SUA) 16; 18; 20

Sala Mică: Scary Movie 2 (SUA) 15,30; 18,30

Duminică, 19 mai

Progresul: Barul „Coyote Ugly" 2 (SUA) 16,00

Inteligență artificială (SUA) 18

ADEVĂRUL
COTIDIAN INDEPENDENT ARAD
Editor: S.C. ADEVĂRUL S.R.L. Arad
COD FISCAL R 1681938 ● COD SICOMEX 19.604 ● CERTIFICAT J 02/1886/31X 1991 ● COD SIRUES 020956601 ● ISSN 1220-7489

Redacția și administrația: 2900 Arad, Bd. Revoluției nr. 81. Telefoane: SECRETARIAT - 281802, fax 280655, 280625; ADMINISTRAȚIE - CONTABILITATE - 281797; MICA PUBLICITATE - 210775; MAREA PUBLICITATE - 280904; CLUBUL PRESEI - 280989.

Consiliul de administrație: președinte - DOREL ZĂVOIANU, telefon 281802, 280625; vicepreședinte - MIRCEA DORGOȘAN, telefon 210776; membri: DOREL BARBU, telefon 281797; NICU COJOCARU, telefon 280904; MIRCEA CONTRAȘ, telefon 280854.

Colegiul de redacție: MIRCEA CONTRAȘ (redactor-șef); MARCEL CANCIU (șef secție foto), telefon 281701; ALEXANDRU CHEBELEU (șef secție sport), telefon 281701; NICU COJOCARU (șef secție publicitate) telefon/fax: 280904; GABRIELA GROZA (secretar general de redacție), telefon 280854; VASILE FILIP (șef secție cultură-învățământ-tineret), telefon 281855; 280003; IOAN IERCAN (șef secție politică), telefon 280943; DORU SAVA (șef secție social-economic), telefon 281738; ȘTEFAN TABUIA (șef secție actualități), telefon 281855; 280003; DOREL ZĂVOIANU (președinte al Consiliului de administrație), telefon 281802, 280625.

Difuzare - Marketing: MIRCEA ȚÂȘCĂ (șef secție)-telefon 280904

Tiparul executat la S.C. MEDIAGRAF S.A. ARAD, str. Feleacului F.N., telefon 250902, fax 250920

„Adevărul" poate fi citit și pe Internet la adresa http://adevarul.arad.ro

Cursul valutar*

VALORI ÎNREGISTRATE IERI, 17 MAI 2002

Denumirea valutei	BNR	BCR		BRD		Banca Transilvania		Banca Agricolă		Bursa neagră	
		C	V	C	V	C	V	C	V	C	V
Euro	30616	30308	30750	30290	30780	30100	30560	30300	30730	30350	30450
Dolar S.U.A.	33480	33425	33575	33310	33650	33300	33550	33330	33630	33350	33500
Forint	125	119	129	121	127	118	126	121	128	125	128

Deținătorii de carduri BCR pot ajunge în Sardinia

Deținătorii de carduri BCR EUROCARD/ MASTERCARD și/ sau MAESTRO, care achiziționează până la data de 25 Mai 2002 produse și/ sau servicii de la comercianți de pe teritoriul României, cu plata prin intermediul acestor carduri, intră la tragerea la sorți din 5 iunie 2002, organizată în cadrul Campaniei Publicitare **„Preliminariile în magazine, finala în Sardinia"**. Dana Tăcutu, ofiter marketing în cadrul BCR Arad, informează: **„Premiile sunt apetisante. Este vorba de două excursii în Sardinia, în perioada finalei campionatului mondial și 200 de Euro în contul câștigătorului. De asemenea, toate tranzacțiile efectuate în perioada 5 aprilie 2002 - 25 iunie 2002 intră la tragerea la sorți din 5 iulie 2002, pentru premii materializate în două camere video, 10 video recordere, 100 radio digitale, respectiv 1000 portcarduri."**

EUGENIA BĂRDAȘ

Echipa de serviciu

GABRIELA GROZA
secretar de redacție

Bianca Felea, Adela Pop, Ioan Leac, Dina Rujan, Ramona Vidulescu
tehnoredactare computerizată

Nadia Bodran, Aurica Telcian, Dacian Toduța
corectură

Trezește-te române! 100% Natural. RED CHILI Tuică naturală de prune Ofertă specială la • Magazinul alimentar ZIRIDAVA • Magazinul ALTFEL | Str. Unirii Nr. 57

ÎNCĂ ȘASE FIRME AU OPTAT PENTRU ZONA LIBERĂ CURTICI

Valoarea totală a investiției se ridică la 20 de milioane de dolari

După inaugurarea Platformei Aeroport Arad și prezentarea primului investitor german (firma BOS), evenimente care au avut loc săptămâna trecută, Zona Liberă Curtici Arad își continuă dezvoltarea. La licitația desfășurată ieri, șase firme, dintre care cinci germane și una autohtonă, au concesionat zece hectare de teren.

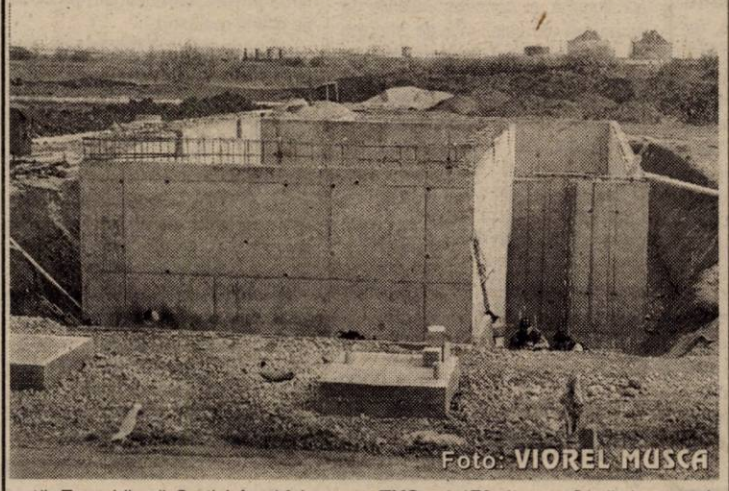
Foto: VIOREL MUSCA

Mircea Pavel, directorul Zonei Libere Curtici Arad a prezentat reprezentanților presei numele firmelor și suprafețele licitate. În Zona Liberă Curtici, **Leoni KFT Ungaria** a concesionat 40.250 mp pentru fabrică de cabluri, iar pentru Platforma Aeroport Arad au optat societățile: **Eduard Hartman Gmbh. Germania** - 40.500 mp, producție componente auto; **SC TKS** - 1.470 de mp, firmă de consultanță; **Wolfang Straub Germania**- 4.004 mp - leasing utilaje construcție; **Contor Zenner** - 2.600 mp - producție și depozitare contoare; **SC Romtrans SA Agenția Arad** - 575 mp - depozitare.

„Investiția totală se ridică la 20 de milioane de dolari americani, adică mai mult decât s-a investit de la inaugurarea zonei libere și până în prezent. În acest moment, 70% din platforma Arad este ocupată și mai rămân de concesionat în jur de cinci hectare. Pot spune cu certitudine că, până la sfârșitul anului, întreaga zona va fi complet ocupată." a precizat dl. Pavel.

Urmează ca, până cel târziu la sfârșitul anului, societățile să înceapă funcționarea propriu-zisă. Aici își vor putea găsi un loc de muncă nu mai puțin de 300 de persoane, doar în prima fază.

Prezentă la licitație, **Camelia Lungoci,** directorul adjunct al Agenției Zonelor Libere s-a declarat deosebit de încântată de mersul lucrurilor la Arad: **„Este o zi nemaipomenită pentru noi și sper că asemenea licitații să aibă loc nu numai la Arad. Vreau să apreciez managementul promovat de conducerea arădeană și să mă bucur de buna colaborare pe care dl. director o are cu reprezentanții administrației publice locale."**

Următoarea licitație va avea loc în 14 iunie când se așteaptă din nou o participare numeroasă din partea unor societăți, care deocamdată nu au fost deconspirate.

În încheiere, Mircea Pavel a mai menționat că Zona Liberă Curtici Arad beneficiază de consultanță gratuită din partea Guvernului german, fapt care explică, în parte, succesul instituției, într-o perioadă atât de scurtă.

SORINA AMBRUȘ

ANATECOR ORGANIZEAZĂ ȘEDINȚE GRATUITE DE CRISTALOTERAPIE

În perioada 20-25.05. a.c., cristaloterapeutul Alexandra Dogaru va susține cursuri zilnice la Campusul Universității de Vest „Vasile Goldiș" (clădirea P+3). Organizatorii, Asociația Națională de Terapii Complementare (ANATECOR) au ținut să menționeze că Alexandra Dogaru l-a avut ca dascăl pe cel mai mare cristaloterapeut din Statele Unite ale Americii. Programul zilnic de cursuri se va derula între orele 17,00 și 20,00. Președintele Anatecor - Remus Tănase spune că Dogaru va face ședințe gratuite, de cristaloterapie și cromoterapie, pentru oamenii săraci. Doritorii se pot adresa asociației nonprofit Anatecor, pe B-dul Revoluției nr. 95 (tel. 214155).

B. O.

ȘI CHINEZII NE VOR SPECIALIȘTII

Se caută mai ales ingineri și farmaciști

În urma solicitării de specialiști, adresată de către Compania **OCEAN POWER - CHINA**, persoanele interesate să lucreze în cadrul acestei companii și care corespund cerințelor, sunt rugate să se adreseze **Oficiului Național pentru Recrutare și Plasare a Forței de Muncă în Străinătate**, str. Valter Mărăcineanu nr. 1-3, camera 300, sector 1, București, telefon: 01/3152742, fax: 01/3124668.

Sunt căutați absolvenți de facultate din următoarele domenii:

1. Inginer chimist (cod post: OP-11-0204-02);
2. Inginer de programe de tonare color (cod post: OP-19-0204-02);
3. Inginer constructor de drumuri și poduri (cod post: OP-150204-02);
4. Inginer tratarea apelor reziduale (cod post: OP-22-0204-02);
5. Doctor în farmacie (cod post: OP-16-0204-02);
6. Inginer mecanic & electronist (cod post: OP-13-0204-02);
7. Inginer în tehnologia alimentară (cod post: OP-14-0204-02).

Condițiile de angajare sunt: Diploma de masterat sau doctor în domeniu; 3-5 ani experiență în domeniu; cunoștințe deosebite în domeniu; spirit de echipă, posibilități de lucru în condiții de stres și termene, independent și motivat; vârsta între 30-40 de ani, sănătos și energic; cunoștințe bune de limba engleză: scris și vorbit; cunoștințe bune de aplicare PC.

N. OPREAN

Unii beneficiari de ajutoare sociale sunt proprietari de mașini și tractoare

Legea 416/2001, privind venitul minim garantat continuă să ridice probleme, după patru luni de aplicare. În urma unei verificări atente a unor dosare în teritoriu, reprezentanții Consiliului Județean au constatat că există, în continuare, persoane care beneficiază ilegal de aceste ajutoare. În mai multe comune, beneficiarii venitului minim garantat sunt proprietari de mașini sau tractoare, ceea ce este contrar legii. În acest sens, CJA va cere Prefecturii să ia măsurile care se impun. **„Există oameni care beneficiază de aceste ajutoare și au autoturisme. Noi am făcut verificările, iar acum Prefectura trebuie să verifice legalitatea hotărârilor de consilii locale, prin care s-au acordat aceste ajutoare"**, spune vicepreședintele CJA Gheorghe Falcă.

În altă ordine de idei, pentru luna aprilie, numărul celor care beneficiază de venitul minim garantat a crescut cu doar 200 de persoane, cu mult sub creșterea înregistrată în celelalte luni.

COSMIN MIHUȚA

Prin Crucea Roșie

TRANSPORT UMANITAR ÎN VALOARE DE 38 DE MILIOANE DE LEI

Pentru că luna mai înseamnă și Luna Crucii Roșii, filiala arădeană a pregătit și sprijinit venirea unui transport umanitar cu donații în valoare de 38 de milioane de lei din partea asociației Hilfe fur rumanische Waisenkinder Edling Germania.

Conținutul transportului constând în mobilier, îmbrăcăminte pentru adulți, cărucioare pentru copii, materiale de construcție, jucării și articole sanitare au fost distribuite cu ajutorul voluntarilor de Cruce Roșie. Cadourile au ajuns la Direcția Generală pentru Protecția Copilului, Asociația Viitorul copiilor Sântana și la case de tip familial pentru copiii abandonați.

„Considerăm că prin această acțiune am adus o rază de soare celor aflați în suferință. Mulțumim tuturor oamenilor de bine care ne sprijină în acțiunile noastre și așteptăm și pe viitor aceeași contribuție din partea lor, pentru realizarea sarcinilor ce ne revin", a declarat Iudita Cuvinean, directorul filialei Arad a Societății Naționale de Cruce Roșie.

SORINA AMBRUȘ

INFRACȚIUNI!

Patrula Poliției Municipiului Arad i-a depistat, reținut și introdus în arest pe **Stoica Alexandru-Ispas** (14 ani) și **Stoica Flavius Lucian** (24 ani), ambii din Arad, primul acuzat de furt calificat din autovehicule iar cel de-al doilea pentru tăinuire la furt calificat.* În arest a ajuns și **Balint Constantin** (32 ani), din Craiva, cunoscut cu antecendente penale, acuzat de furt calificat din locuințe, furt săvârșit în cursul anului 2001. * A fost arestat **Horvath Jeno** (42 ani), din Sovata, jud. Mureș, cunoscut cu antecendente penale pentru furt calificat din locuințe.

PE ȘOSELE...

Este cercetat în stare de libertate **Florincuța Alin Nicușor** (24 ani), din Rieni jud. Bihor, care a condus pe drumurile publice un autovehicul neînmatriculat și cu număr fals. * Pentru conducerea pe drumurile publice a unui autovehicul fără a poseda permis de conducere este cercetat și **Botișan Călin** (17 ani), din Arad * I s-a întocmit dosar penal și este cercetat, **Laza Alexandru** (25 ani), din Ineu, care a fost depistat conducând pe drumurile publice un autovehicul neînmatriculat și cu număr fals. * Polițiștii serviciului rutier i-au depistat conducând sub influența băuturilor alcoolice pe **Homorogan Gabriel** (30 ani) cu auto AR-03-XMI; **Țica Ioan** (47 ani) cu auto 1-AR-6700, ambii din Arad și **Șirianu Daniel Emil** (23 ani) din Pecica, cu auto AR-02-SHU.

Mercedes-Benz

Reparatii autovehicule, instalații climatizare, tinichigerie, vopsitorie, reglaje directie, unghiuri de fuga

Piese schimb

Service 24 h

Intotdeauna acolo unde aveți nevoie de noi!

AutoSchunn Partener autorizat Mercedes-Benz

ARAD - Micalaca DN 7 Tel/Fax 057/286680, 281474 www.auto-schunn.ro

(c.)

SUSANNE KASTNER, DEPUTAT AL PARLAMENTULUI GERMAN, LA ARAD

Universitatea ***Aurel Vlaicu*** din Arad organizează ***luni, 20 mai 2002, ora 12,00,*** în Aula Magna ***Iuliu Maniu*** din B-dul Revoluției nr. 81, festivitatea de decernare a titlurilor de ***Doctor Honoris Causa*** a Universității Aurel Vlaicu, doamnei ***Susanne Kastner,*** deputat al Parlamentului german, personalitate remarcabilă a vieții politice și universitare, un adevărat prieten al României și al Universității ***Aurel Vlaicu.***

Laudațio va fi susținut de către **conf. univ. dr. Ioan Tulcan** și **prof. univ. dr. Ioan Biriș.** Sunt invitați să participe toți arădenii care acum, precum și cu alte ocazii, au fost și sunt, cu mintea și cu sufletul, alături de Universitatea ***Aurel Vlaicu.***

Rector,
Prof. univ. dr. Lizica Mihuț

Corupția și sărăcia sunt cele mai importante probleme ale românilor

Corupția și sărăcia sînt cele mai importante probleme cu care se confruntă România, conform a două sondaje de opinie realizate de Gallup Organisation România, în ianuarie 2002 și decembrie 2000, ale căror rezultate au fost date publicității vineri.

Peste jumătate dintre români (60 la sută) menționează corupția printre cele mai importante trei probleme ale țării, în ambele cercetări, iar problema sărăciei și veniturile reduse înregistrează creșteri semnificative la sondarea din acest an (de la 51% la 57% sărăcia, respectiv de la 41% la 49% veniturile reduse).

Experiența personală reprezintă pentru 27% dintre cei chestionați principala sursă a opiniilor despre răspîndirea corupției în România, în timp ce 40% își bazează părerile pe informațiile obținute din mass-media.

Dintre aspectele cercetate de către sociologi, "a da bani polițistului pentru a nu suspenda permisul auto" este fenomenul etichetat corupt de către cei mai mulți – aproape nouă din zece respondenți. Pe de altă parte, pentru 34% dintre respondenți, "a da cadou unui medic pentru a-ți acorda atenție specială" nu reprezintă un act de corupție, nici "intervenția pe lîngă o persoană cu funcție de conducere în scopul angajării unei rude", în opinia a unui sfert (24%) dintre cei intervievați.

AROGANȚĂ ȘI TRUFIE

(Urmare din pagina 1)

Trufia și aroganța nu fac bine la imaginea demnitarului onest. Acest lucru ar trebui să-l știe și fruntașii pesediști, fie ei la centru sau în teritoriu. Spunem acest lucru, fiindcă de la cei mari într-ale îngâmfării, deprind modalitatea de a se da rotunzi și mărunții potentați locali.

În calitate de primar al municipiului Arad, șeful județean al PSD, Dorel Popa are și dânsul un stil aparte de a discuta cu reprezentanții presei. Astfel, la conferințele sale de presă, obișnuiește uneori să vorbească doar el, neacceptând să răspundă pe loc întrebărilor puse de ziariști, iar atunci când relatările acestora în presă nu îi sunt pe plac, își permite să-i scoată afară de la aceste întâlniri. Mai nou, nu permite, mai exact nu pune la dispoziția ziariștilor datele și documentele publice solicitate. Nici atunci când îi sunt adresate în scris, întrebările presei nu primesc răspuns. În cel mai rău caz, ziaristul întreabă una și dl. primar vorbește despre altceva. Un fel de dialog al surzilor. Propagată de la centru, minciuna, trufia și aroganța unor deținători ai puterii se înstăpânește tot mai ferm și în teritoriu. Cetățenii nu contează decât ca mânuitori de parafă la vot și ca plătitori de taxe și impozite. În rest nu contează decât clientela celor aflați în capul mesei.

Nici măcar doi ani nu au trecut de la pricopsirea pesediștilor și reprezentanții de vază ai acestui partid au uitat ce au pățit la alegerile din 1996, când mânia populară i-a măturat pe ciocoii cu girofar de la putere. Acum s-au ciocoit din nou, privind cu dispreț la vulg.

Conflictul dintre conducerea gardienilor și sindicat s-a „stins"

Conflictul dintre conducerea Corpului Gardienilor Publici (C.G.P.) și Sindicatul Independent al Gardienilor Publici, început în urmă cu o săptămînă, a luat sfârșit. Știrea ne-a fost confirmată ieri, în cadrul unei conferințe de presă, organizată la sediul Corpului Gardienilor Publici. Sindicatul a negociat cu conducerea C.G.P. și au ajuns la un consens: salariile de încadrare ale celor 472 de angajați ai instituției vor fi majorate cu 45,39%. Ca urmare, ieri, s-a semnat actul adițional și s-a raportat încheierea conflictului de muncă.

„Salariile angajaților nu puteau fi mărite decât prin majorarea tarifelor de pază la instituțiile publice, așa că am ajuns la un acord comun. În final, am făcut o propunere care a fost aprobată. Managementul muncii este obligat să aplice ce s-a hotărât în C.O.C. și să facă tot posibilul să se ajungă la tariful mediu. Aceasta pentru a se face posibilă plata salariilor și menținerea instituției pe piață prin dotarea corespunzătoare, astfel încât gardienii publici să poată spune că nu au nici o datorie la nimeni", afirmă **Ioan Klein** - directorul Corpului Gardienilor Publici.

Ioan Klein mai subliniază că, din punct de vedere al echilibrului financiar și a serviciilor prestate, instituția încercă să se mențină printre cele mai bune. El afirmă că gardienii publici sunt cei mai bine plătiți din această branșă „nu există firmă privată, care asigură paza, să fie plătită mai bine."

Conducerea C.G.P recunoaște că, după cum afirma prefectul Dan Ungureanu, există și gardieni incompetenți și promite că o să ia măsuri în această privință.

Președintele Sindicatului Independent al Gardienilor Publici - **Lucian Dîrzu** - spune că, deocamdată, este mulțumit cu hotărârile adoptate. Asta datorită faptului că, la 1 octombrie, urmează ca paritara, formată la nivelul corpului din reprezentanți ai conducerii C.G.A. și ai sindicatului să se reîntâlnească din nou pentru indexarea salariilor, în funcție de posibilități, lucru prevăzut în actul adițional înregistrat la Direcția Muncii.

NADIA BODRAN

Întâlnire între familiile cu copii adoptați și cele ce vor să înfieze

Ieri după-masă, la sediul Direcției Generale pentru Protecția Drepturilor Copilului a avut loc o întâlnire între familiile arădene care au adoptat copii anul trecut și în cursul acestui an și familii interesate în a obține copii spre înfiere. Au fost prezente 11 familii cu copii adoptați și 3 familii ce doresc să adopte copii. DGPDC Arad este singura direcție din țară care organizează astfel de întâlniri. „Scopul lor este ca familiile să se cunoască între ele, să stabilească relații de prietenie să se susțină reciproc", spune Ela Roboryin, purtător de cuvânt al DGPDC. În acest moment, DGPDC Arad are în evaluare șapte familii doritoare de copii. În ceea ce privește numărul copiilor adoptabili din orașul nostru, acesta e mult mai mare decât cererea.

GERLINDE KNAP

SÂMBĂTĂ, 18 MAI 2002

TVR 1
7,00 Ceasul deșteptător
8,00 Desene animate
8,50 Garajul lui Ziggy
10,20 Necazuri de pușfoiacă - s.
11,10 Auto Club
11,55 O vedetă populară
12,45 Debut 50 Plus
13,45 Jurnalul de prânz
15,00 Ora G
14,00 Concert extraordinar
16,00 Teleenciclopedia
17,00 Garantat 100%
18,00 Fotbal: Oțelul Galați - FCM Bacău
20,00 Jurnal. Meteo. Sport
20,35 Agenda europeană
20,30 Curat Caragiale! Parol!
20,35 Surprize, surprize
23,05 Jurnalul de noapte
(●) 23,20 Sling Blade - dramă, SUA, 1996
1,45 Jurnal - rel.
2,15 Ora G - rel.
3,15 Auto Club - rel.

TVR 2
7,50 Camera de gardă - rel.
8,20 Muzică populară
8,40 E dreptul tău! - rel.
9,05 Puls 2002 - rel.
9,35 Reforma la bani mărunți - rel.
10,10 Desene animate - rel.
11,00 Lumea lui Chiț-Chiț
11,45 Flipper și Lopaka - s.
12,10 Piatra magică - s.
12,40 Arta apărării
13,10 Arca lui Noe
13,40 Atlas
14,10 Planeta singuratică
15,00 Știri
15,05 Bărbați, la cratiță!
16,30 Fețe
16,35 Andromeda - s.
17,25 Sabrina, vrăjitoarea adolescentă - s.
18,00 Știri regionale
18,15 Gratzy Informatoru' - revista presei săptămânale
18,20 În prelungiri
19,15 Trasee bănățene
19,30 Noi @tvrtimisoara.ro
(●) 20,00 Angelo, îngerul păzitor - dramă, Italia, 2001 (IV)
(●) 22,40 Vecinul meu, stăpânul meu - s.
22,10 Știri
22,15 În plină acțiune - s.
(▲) 23,00 Despre viață și sex
23,45 Ronan Keating în concert la Albert Hall, 2001
(●) 0,45 Campioana - f. rel.
2,25 Familia și legea - s. rel.
3,10 Despre viață și sex - rel.

PRO TV
7,30 Desene animate
9,00 Apărătorii planetei - s.
9,20 Desene animate
10,00 Gașca din Malibú - s.
10,30 Promotor
11,00 Raliu Argentinei
11,30 Gillette - lumea sportului
12,00 Războinare fără limite - ultimul episod
12,55 Știrile Pro TV
13,00 Dădacă la 6 ani - ultimul episod
13,30 Prietenii tăi - s.
14,00 Live Music Maker - muzică pe bune
(●) 14,30 Sub clar de lună - dragoste/aventuri, SUA 1988
14,00 Live Music Maker - muzică pe bune
16,30 Bucătăria lui Radu
(●) 17,00 Zestrea domniței Ralu - acțiune/romantic, România, 1970
19,00 Știrile Pro TV
* Sport * Vremea
(●) 20,00 Evadatul - acțiune/thriller, SUA, 1993
22,30 Ally McBeal - s.
23,25 Raliul Argentinei - rezumat
23,30 Marcă înregistrată
0,00 La limita imposibilului - s.
(●) 1,00 Suspiciunea - dramă/thriller, SUA, 1992
3,00 Dă-mi iubirea ta! - s.

TV ACASĂ
7,45 Cavalerii Tir Na Nog - s.
8,15 Povești adevărate - rel.
9,00 Ia-mă acasă! - rel.
9,30 Îngerașul - s.
11,45 Căsuța poveștilor
12,15 Dragoste și putere - s., rel.
12,40 Petrecerea - rel.
13,40 Micuțele doamne - s.
15,00 Muzica de Acasă
15,30 Din viață - reportaje explozive realizate de Ruxandra Săraru
(●) 16,00 Amor de cățel - s.
17,30 Vei fi a mea, Paloma! - s.
18,30 Nord și Sud - s.
19,30 Povești adevărate
20,00 Mariu - s.,
20,50 Instrusa - s.
22,30 Iubire fără de păcat - primul episod
23,30 Jake și Grăsanul - s.
0,20 Povești adevărate - rel.
* Vremea de Acasă
(●) 0,50 Chef de chef - rel.
1,50 Muzica de acasă, muzica nopții - rel.
2,30 Intrusa - s., rel.
4,10 Iubire fără de păcat - s. rel.

HBO
6,00 Cinema, cinema, cinema
6,30 Dolce far niente - comedie neagră, România/Franța, Italia, 1999
8,25 Nemuritorii - aventuri, România, 1974
10,15 Dosarele Y - s.
10,45 Extraordinarele aventuri ale lui Super Dave - comedie, SUA, 2000
14,05 Ed TV - comedie, SUA, 1999
16,10 Concert Janet Jackson - live, Hawaii
18,10 Toamna la New York - dragoste, SUA, 2000
20,00 Inspector Gadget - comedie, SUA, 1999
21,15 Sărbătoarea
21,30 Pe platourile de filmare
22,00 Sub pământ s.r.l. - s.
23,05 Mumia - aventuri, SUA, 1999
1,10 Compromis fatal - thriller, Italia, 2000
2,40 Revoltă la liceu - dramă, SUA, 1999
4,20 Diavolului îi stă bine în negru - suspans, SUA, 1999

PRIMA TV
7,00 Luna sălbatică - s. rel.
8,00 Desene animate
10,30 Să fii sănătos!
11,00 Sport Magazin
14,00 Motor
14,30 Exploziv
15,00 www. primatv.ro
15,30 Patrula aeriană - s.
16,30 Luna sălbatică - s.
17,30 M.A.S.H. - s.
18,00 Focus
19,00 Camera de râs
19,30 Real TV
20,00 Vrei să fii miliardar?
21,00 Banc-Show
23,30 M.A.S.H. - s., rel.
0,00 Patrula aeriană - s., rel.
1,00 Film erotic
2,30 Focus

ANTENA 1 – TV ARAD
8,00 Știri TVA - rel.
8,30 Un început nou
9,00 Păstorul cel bun
9,30 Lumea mare a celor mici
10,00 Casa de piatră
10,30 Roata de rezervă
11,00 BIT
11,30 Medicul de gardă - emisiune medicală
12,30 Gala filmului românesc
(●) 15,30 Un liceu dezlănțuit - comedie, SUA, 1996
17,30 Vecinii
19,30 Observator
* Sport
* Meteo
19,45 Strada Divertis nr. 1 - emisiune de divertisment
(●) 21,00 Comando naval - acțiune/război, SUA, 1990
(●) 23,00 Proba de foc - aventuri/acțiune, SUA, 1986
1,00 Observator - rel.
(●) 2,00 Masala - comedie neagră, SUA
(●) 3,30 Dorul de casă - dramă, Australia, 1989
5,00 Casa de piatră - rel.

TV RCS
9,00 Desene animate
9,30 Micii cavaleri ai mesei rotunde - f.
11,00 Știrile RCS - rel.
11,45 Radical Power - doc.
12,15 Preciosa - s.
13,00 Videoclipuri
13,10 Animalele fraților Kratts - s., doc.
13,40 Hit squad - comed.
14,00 Știri - rel.
14,35 Dedicații muzicale
14,45 Frumusețe și stil
15,00 Frontiera live - rel.
16,30 O altfel de lume - divertisment
17,00 Preciosa - s.
17,45 Provocările naturii - doc.
18,15 Știri RCS
19,00 Mod de viață
19,40 Sporturi safari - s.
20,00 Familia de 3 parale - divertisment
22,00 Știrile RCS
22,35 Destin instantaneu - film
(▲) 24,00 Erotica

B1 TV
7,00 Fan X
9,00 Vară eternă - s., rel.
10,00 Întâlniri de credință
11,00 Prințul din Bel Air - s.
12,00 La limită
12,30 Star Trek - s.
14,00 Familia Simpson - s., rel.
14,30 Fan X
(I) 15,30 Fascinația puterii - dramă, SUA, 1997
17,00 Sport magazin
18,00 Corso
19,00 Philly - s.
20,00 Știrile naționale
21,00 Asediul - acțiune, SUA, 1998
23,00 Resurrection Blvd. - s.
0,00 Paranormal - rel.
0,00 Știrile naționale B1 - rel.
2,00 Fox News

TELE 7 ABC
7,35 Știri
7,50 Videoclipuri
11,00 Documentar - rel.
12,00 Cântece populare
12,30 Cinetour
13,00 Sport 7
13,30 Melodii, melodii
14,00 Baltagul - f. rel.
16,00 Club ABC
17,00 Germania în direct - rel.
17,30 Cinetour - rel.
18,00 Germania în direct - doc.
18,30 Telejurnal
19,00 Caleidoscopul artelor - doc.
19,30 Concert
20,30 Bădăranii - comedie; România, 1966
22,00 Cinetour - rel.
23,00 Club ABC - rel.
23,30 Știri. Sinteza zilei
23,45 Videoclipuri

OTV
7,00 Zori de zi
10,15 La hanul lu' nea Mărin. Muzică populară
11,00 Oglinda poveștilor
12,00 Clubul cascadorilor
13,00 Oglinzi și labirinturi
14,00 MegaSport
15,00 Abuzurile statului
16,30 Fabricat în România
17,00 Viața la superlativ
18,00 Condurățeanu întreabă
19,00 Tora Tora Tora
19,30 24 de ore
21,00 Dan Diaconescu - direct
21,30 Piersicile lui Florin
0,00 Schimbul trei

Redacția Adevărul nu își asumă răspunderea pentru modificările ulterioare intervenite în programele TV

Chestiunea legislației

DEPUTATUL DAN IONESCU DĂ SEMNE DE VIAȚĂ

După aproape doi ani de la alegeri, deputatul Dan Ionescu, ales pe listele PD, voiajat la PSD ulterior, s-a decis să apară la luminile rampei. Timp de aproape doi ani, deputatul Dan Ionescu s-a vânturat pe la Arad cu diverse treburi, cele mai multe personale, ca să nu spun toate, evitând presa. Probabil nu avea ce să spună, devreme ce n-a mișcat un deget pentru cei care l-au ales (în paranteză îl liniștesc: nici ceilalți parlamentari nu sunt cu mult mai breji în această privință).

Și, cum spuneam la început, deputatul nostru (mă rog!) ne trimite o „invitație". O invitație care, de fapt, ne informează ce face deputatul Dan Ionescu vineri, 17 mai, a.c. Așadar, ne informează invitându-ne ... să aflăm ce face domnia-sa în data de, la ora de. „Invitația" nu e semnată și parafată, așa că ea putea veni de oriunde trimisă de către oricine. Din câte știu eu, deputatul Dan Ionescu nu mai are șef de cabinet, așa că relația sa cu Aradul rămâne la voia întâmplării. De fapt, după cum parlamentarii, în general, nu se omoară cu problemele județului, idem procedează și șefii de cabinete. Aceștia fac de toate, mai puțin muncă parlamentară serioasă. După cum e turcul, așa și pistolul. Probabil, de aceea deputatul Dan Ionescu nu se înghesuie să-și afle un șef de cabinet în zonă. Care măcar să-i semneze și să-i parafeze o invitație.

Așadar, în invitație, deputatul Dan Ionescu ne spune că se întâlnește cu conducerea Universității „Aurel Vlaicu" și cu Liga studenților din Universitate. Va vizita apoi *„corpul universitar"* din Micălaca. După aceea îi va felicita pe absolvenții Facultății de inginerie. În sfârșit, la orele 13, deputatul Dan Ionescu se va deplasa la Sebiș să se întâlnească cu oficialitățile locale.

Agenda de lucru a deputatului Dan Ionescu pe data de vineri 17 mai nu e una care să rupă gura județului. Dar e un început totuși, chiar dacă e tardiv. Dar niciodată nu e prea târziu. Așa că îi urăm deputatului Dan Ionescu „la mai mare" în problemele județului nostru.

I. IERCAN

Având girul lui Vasile Lupu

DR. EUGEN VANCU A FOST ALES PREȘEDINTE AL PPC ARAD

În prezența unei mari părți a staff-ului central, în frunte cu Vasile Lupu, dr. Eugen Vancu nu a avut nici o emoție în privința alegerii domniei-sale în funcția de președinte al organizației județene a PPC. Vancu a avut un singur vot împotrivă din totalul de 133 valabil exprimate. Fără nici un fel de probleme a

decurs și alegerea celor 24 de membri ai Comitetului Județean, cel mai mic număr de voturi favorabile trecute în dreptul vreunui candidat fiind de 127. Astăzi, Comitetul va alege Biroul. ● După cum a spus și Vasile Lupu, Comitetul Județean putea fi numit de la centru, fiind vorba despre o conferință județeană de constituire, dar membrii Comitetului de Inițiativă au solicitat alegeri, Comitetul ales are în față un volum de muncă apreciabil, având în vedere faptul că până acum PPC-ul are structuri operaționale în doar 35 din localitățile județului. Până la sfârșitul lunii decembrie, când se va desfășura o nouă conferință județeană, trebuie înființate organizații în cât mai multe localități. Timpul presează, anul viitor, în primăvară, urmând să aibă loc congresul. „**În foarte scurt timp am făcut 35 de organizații. Sunt convins că ne stă în putință să acoperim, până în decembrie, cea mai mare parte a județului**", ne-a declarat Eugen Vancu.

● Alături de delegați, în sala festivă a Palatului Administrativ au fost prezenți invitați de la alte partide (Dorel Popa - PSD; Emanoil Voicu - PD; Emil Roman - PUNR) precum și Teodor Staiu, din partea Asociației Amicii Regelui Mihai. Au venit, de asemenea, membri ai Uniunii Scriitorilor, filiala Arad, având în vedere faptul că a fost lansat romanul prozatorului Nicolae Breban, „Voința de putere" (Nicolae Breban este vicepreședinte al PPC).

● Necesitatea înființării noii construcții politice de tip popular a fost exprimată de către Vasile Lupu, Nicolae Breban, Ioan Pușcaș (conducătorul delegației de la Sălaj), Petru Marian (Oradea), Dumitru Leon (Prahova). ● În discursul său, Vasile Lupu a precizat că PPC nu este o aripă desprinsă din PNȚCD (partid care „i-a exclus pe cei care respectau principiile și statutul"), ci un partid care are ca piloni principali credința în Dumnezeu și iubirea față de țară. ● Una peste alta, organizare „la milimetru", discursuri sobre - recepționate ca atare - atmosferă destinsă. Cu alte cuvinte, lansarea oficială a PPC Arad a decurs ca o ... lansare de carte. Deocamdată, doar „Voința de putere". Rămâne de văzut cum va fi cu... putința...

SIMION TODOCA

Vasile Lupu despre fax-ul lui Wim Van Veltzen:

„O MINCIUNĂ TICLUITĂ DE CIORBEA!"

Întrebat cum comentează faptul că, prin intermediul unui fax transmis la sediul PPC, Wim Van Veltzen, vicepreședinte al Partidului Popular European, l-a anunțat că refuză să-l întâlnească, Vasile Lupu ne-a declarat că nu există un asemenea fax.

„Ciorbea, la câte minciuni a ticluit, a venit și cu această minciună și se simte Wim Van Veltzen. Am mai auzit că Radu Sârbu, după ce a semnat prezentarea materialului de urmărire penală care îl incriminează pentru o infracțiune pasibilă de 15 ani de pușcărie - 120 de miliarde pagubă - a ieșit, cu credibilitatea pe care o are, să anunțe că Wim Van Veltzen ne-a trimis la plimbare. Wim Van Veltzen nu ne-a trimis personal nici un mesaj. Este un fals grosolan. Nu există nici un fax. Noi am transmis un E-mail, nu am primit răspuns. Așadar, această informație le aparține lui Victor Ciorbea și Radu Sârbu".

S. TODOCA

Cristian Moisescu ar putea prelua șefia Alianței Civice Arad

Luni, 20 mai, orele 15.30, în sala 33 a Consiliului Județean Arad, va avea loc Adunarea Generală de alegeri a Comitetului de Conducere al Alianței Civice, filiala județeană. Cu această ocazie vor fi făcute și noi înscrieri în cadrul Alianței.

Conform unor surse pe care preferăm să le trecem sub tăcere, există foarte mari șanse ca funcția de președinte să fie preluată de către fostul primar al municipiului Arad, actualmente consilier județean, Cristian Moisescu.

Aceste alegeri survin la aproximativ două săptămâni după ce Șerban Rădulescu Zonner, unul dintre liderii centrali ai Alianței Civice, a vizitat Aradul.

A. O.

Gheorghe Feieș s-a „dat" cu PNȚCD-ul

Țărăniștii au adunat peste 1500 de semnături împotriva creșterii taxelor locale

Demersul țărăniștilor arădeni, constând în strângerea de semnături împotriva creșterii taxelor și impozitelor locale, se bucură de succes. În numai trei zile de la anunțarea acțiunii, reprezentanții formațiunii conduse de către Victor Ciorbea au reușit să adune, în Arad, la un singur punct de lucru, aflat chiar în fața sediului partidului, peste 1500 de semnături.

Gheorghe Feieș, președintele PRM Arad, a ținut să semneze în capul uneia dintre listele pe care PNȚCD le va înmâna primarului Dorel Popa și, implicit, Consiliului Local Municipal.

Viceprimarul Emanoil Voicu, chiar dacă a trecut de vreo trei ori prin fața punctului de strângere al semnăturilor, n-a semnat. Spre deosebire de Lizica Mihuț, rectorul Universității „Aurel Vlaicu", cea care a trecut o singură dată și a iscălit.

Acțiunea se bucură de succes, mai ales că, așa cum ne-au declarat surse din PNȚCD Arad, unii arădeni au semnat chiar și adeziuni la partid.

ALIN OLTEANU

Valeriu Stoica respinge informațiile privind negocierile pentru crearea unui guvern PSD-PNL

Președintele liberal Valeriu Stoica a respins, ieri, într-o conferință de presă, informațiile potrivit cărora PNL negociază, sub egida președintelui Iliescu, formarea unui guvern cu PSD. PNL nu dorește și nu va negocia pînă la următoarele alegeri parlamentare, nici cu reprezentanți ai PSD și nici cu Președinția, participarea la guvernare, într-un guvern PSD - PNL, a declarat Valeriu Stoica. El a afirmat că surse anonime din PSD au răspîndit aceste informații, recurgînd, în acest sens, la metode de "diversiuni grosolane" prin care speră să obțină înlăturarea unui adversar incomod cum este PNL. "PNL va rămîne în continuare în opoziție pînă la următoarele alegeri parlamentare și va fi din ce în ce mai radical în critica la adresa actualei puteri, care guvernează în dispreț față de cetățenii României. Îi asigur pe cei care visează la o guvernare PSD - PNL că, atît timp cît voi fi președintele PNL, visul lor nu se va transforma în realitate", a arătat Stoica. Liderul PNL a precizat că nu a participat la nici o întîlnire oficială sau particulară cu președintele Ion Iliescu de la ultima întîlnire care a avut loc cu toate partidele parlamentare pe tema tratatului de bază româno-rus. El a spus că nu are cunoștință ca alți membri ai PNL să se fi întîlnit cu Ion Iliescu și că, oricum, nu a existat nici un mandat, în acest sens, din partea PNL. Stoica a arătat că din modul în care a fost redactat textul apărut în mai multe ziare rezultă că sursele care au stat la baza informației potrivit căreia PNL participă la consultări pentru o guvernare PSD - PNL provin din administrația prezidențială. Stoica a adăugat că așteaptă o reacție din partea președintelui Ion Iliescu, ca acesta să spună adevărul că nu a existat nici o întîlnire cu PNL.

PRM TRAGE DE MÂNECĂ CLM ARAD ȘI PRIMĂRIA

Ieri, la sediul P.R.M. Arad, s-a ținut prima conferință de presă a organizației municipale, după Conferința Județeană care a adus în fruntea P.R.M. Arad o nouă conducere. Conferința a fost susținută de președintele organizației municipiului Arad - Ovidiu Gavra. Au fost prezenți vicepreședinții Mircea Pantea și Avram Onița.

Președintele Ovidiu Gavra a făcut o scurtă introducere cu privire la noua strategie a organizației municipale vizând dezvoltarea acesteia numeric și calitativ, vizate fiind cele două organizații din cartierele Micalaca și Grădiște, organizații rămase în urmă față de celelalte organizații de cartier.

Vicepreședintele Mircea Pantea a punctat două probleme cu caracter economic criticând dur activitatea Consiliului Local Arad. Cele prezentate critic s-au raportat la Hotărârea Nr. 104 din 24.04.2001 cu privire la înființarea „Satului de copii" în municipiul Arad unde, deși există de un an certificat de urbanism și contractul încheiat, lucrările trebuind să demareze pe 20 mai a.c., despre acest „ sat de copii" nu se mai pomenește nimic. Sunt curioși dacă luni, 20 mai, se va bate măcar un țăruș pentru a marca hotărârile Consiliului Local, care se pare că hotărăște doar să se afle în treabă.

A doua problemă criticată s-a raportat la Hotărârea 97/27.03.2001, din care rezultă că pentru 12 tramvaie aduse din Germania tramvaie 2 G.T-8 pentru care s-a plătit suma de 4.370 milioane lei. Aceste vagoane (și celelalte cumpărate anterior tot pe banul public) puteau fi construite la Arad, dându-se de lucru vagonarilor de la sectorul II.

DANIEL ALBU

În ceea ce privește administrația locală

Frunzăverde a apreciat că PD Arad „nu taie frunze la câini"

Consiliul de Coordonare Județean al PD Arad, desfășurat ieri în sala 70 a CJA a avut ca ordine de zi raportul de activitate al președintelui Gheorghe Seculici, a vicepreședinților și a secretarilor zonali. Raportul prezentat a avut două aspecte: problemele departamentelor pe care vicepreședinții le gestionează la nivel județean și activitatea acestora. Aceștia au prezentat și situația concretă filialelor de care răspund.

Din partea Biroului Permanent Național a participat vicepreședintele Sorin Frunzăverde care a apreciat în cadrul conferinței de presă, desfășurată după Consiliu, activitatea organizației PD Arad: „**Putem spune că liderii PD Arad sunt foarte activi împotriva abuzurilor administrației locale.**"

La întrebarea ziarului „Adevărul" dacă vor mai fi pe listele PD Arad candidați „stranieri" răspunsul domnului Frunzăverde a fost că „**istoria alegerilor din 2000 nu se va mai repeta în 2004.**"

DANIEL ALBU

ZILELE ACADEMICE ARĂDENE

Invitați de marcă, programe artistice, comunicări științifice

Zilele Academice Arădene, ediția a XII-a, au debutat, ieri, cu un Te-Deum la statuia marelui luptător pentru Unirea românilor, Vasile Goldiș, patronul spiritual al **Universității de Vest „Vasile Goldiș"**, organizatoarea acestei manifestări deja tradiționale pentru comunitatea arădeană.

Ampla deschidere a Zilelor Academice a avut loc la Teatrul de Stat, în prezența cadrelor didactice, a studenților și a numeroși invitați din țară și din străinătate. Ca o recunoaștere a atașamentului față de Universitate, **prof. univ. dr. Aurel Ardelean, rectorul UVVG, a oferit P.S. dr. Timotei Seviciu, episcop al Aradului, Ienopolei, Hălmagiului și Hunedoarei,** diploma de onoare „Vasile Goldiș". Rectorul a amintit că universitatea pe care o conduce este o universitate a comunității, printre fondatorii ei numărându-se Prefectura, Primăria, Camera de Comerț și Industrie, Episcopia. În prezent la Universitatea „V. Goldiș" învață peste 8.000 de studenți, cuprinși în cele 37 de specializări ale Universității.

Printre cei care onorează prin prezența sa Zilele Academice Arădene se află **Excelența Sa Jeronimo Moscardo de Souza**, Ambasador al Braziliei în România. La deschiderea festivă au mai participat primarul **Dorel Popa**, vicepreședintele CJA **Gheorghe Falcă**, **Adrian Câmpureanu** (M.E.C.), deputații **Dorel Zăvoianu, Andea Petru, Mircea Ifrim,** consulul României la Szeged-**Andrei Oancea**, insp. șc. gen. **Pavel Sârbu**, acad. **George Regman** din Sao Paolo, rectori ai universităților din țară și din Ungaria. Festivitatea de deschidere a fost „colorată" cu un program coral susținut de elevii Liceului Pedagogic „D. Țichindeal".

Și pentru că cercetarea științifică este o prioritate a U.V.V.G., Zilele Academice au continuat în după-amiaza zilei de ieri cu prezentarea pe secțiuni a comunicărilor științifice, la care s-au înscris un număr de 323 cadre didactice și 227 studenți ai Universității.

Prima zi academică s-a încheiat la Macea, la Complexul Universitar, cu un program artistic realizat de studenți și cu dineul oficial. Comunicările științifice pe secțiuni continuă și astăzi, când Senatul Universității oferă o recepție la Macea studenților care au participat la sesiunile de comunicări și referate.

CĂTĂLINA LATU
FOTO: AL. MARIANUȚ

Prefectul Vasile Ungureanu felicită Universitatea „Vasile Goldiș" pentru acreditarea instituțională

Mă bucură și onorează să primesc, din partea Universității arădene „Vasile Goldiș", cele două prestigioase distincții: *Diploma și Medalia Jubiliară „Vasile Goldiș"*. Mă încântă să văd că Aradul a dobândit, prin eforturile prof. univ. dr. Aurel Ardelean și a cadrelor didactice ce îi stau alături, o universitate valoroasă, care situează Aradul pe locurile fruntașe între orașele universitare din România.

Iată că anii de muncă și stăruință au avut o finalitate fericită prin recunoașterea, de către Parlamentul României, a propunerea Guvernului, a legitimității învățământului privat arădean.

Vă mulțumesc și vă felicit pentru acreditarea dobândită, urându-vă mult succes, sănătate și putere de muncă dumneavoastră, cadrelor didactice universitare, studenților și absolvenților!

Prefectul Aradului,
Vasile Dan Ungureanu

ALTĂ CISTERNĂ CONFISCATĂ DE GARDA FINANCIARĂ

Comisarii Gărzii Financiare Arad au confiscat încă o cisternă conținând combustibil de tip M. Aceasta aparține unei firme din județul Bihor și a fost depistată la Vinga, în timp ce se deplasa spre Timișoara. Valoarea motorinei (ce era, se pare, destinată pieței negre) este de 232 milioane de lei. Pentru că nu avea documente speciale, firma în cauză a fost amendată cu 1,5 miliarde de lei.

Eugen Deliman, comisar șef adjunct al GFA spune că Aradul este o zonă în care astfel de cazuri sunt des întâlnite. În luna aprilie, din șase cazuri mari ale GF, patru sunt de acest gen.

G. K.

Videoconferință la Prefectură

OCTAV COZMÂNCĂ - INTERESAT DE ELIBERAREA TITLURILOR DE PROPRIETATE

În cadrul videoconferinței cu prefecții, respectiv președinții Consiliilor Județene, desfășurată ieri la Prefectură, premierul Adrian Năstase s-a referit aproape în exclusivitate la ședința de Guvern de joi, pe care a clasificat-o ca fiind una „deosebit de fructuoasă". Având în vedere că în paginile ziarului nostru au fost consemnate cele mai importante evenimente discutate în cadrul respectivei ședințe de Guvern, nu insităm, oprindu-ne doar asupra intervenției ministrului Administrației Publice, **Octav Cozmâncă.** Acesta i-a rugat pe prefecții județelor să-l informeze cu privire la aplicarea legii fondului funciar, respectiv eliberarea titlurilor de proprietate, iar pe președinții Consiliilor Județene să-l pună la curent cu demararea procesului de informatizare a administrației publice locale.

Florin Remețan, subprefectul Aradului - prefectul Dan Ungureanu lipsind ieri din motive obiective - a informat: **„Titlurile de proprietate s-au eliberat, în județ, în proporție de 77 la sută. Există probleme doar în zona colinară, pe de o parte, iar pe de alta, câteva neplăceri provocate de comisiile locale de aplicare a legii fondului funciar. Se pot rezolva însă în timp util, prefectul județului deplasându-se în teritoriu, pentru acest lucru, în mod constant."**

Caius Parpală, președintele Consiliului Județean Arad, a spus: **„Dotarea Consiliului Județean în materie de tehnică de calcul este bună, la rețea fiind conectate deja toate instituțiile descentralizate ale statului. Comunele însă beneficiază de această tehnică de calcul doar în procent de 60 la sută, dar estimăm că în anul 2003 va fi acoperită toată suprafața județului."**

EUGENIA BĂRDAȘ

Accente

PILDA ILIESCIANĂ

Nimeni, dintre români, n-a fost atât de înjurat și de hulit, din '89 încoace, cât Ion Iliescu. Pentru mulți, actualul președinte al României a fost întruchiparea a tot ce poate fi mai rău. Ani în șir, Ion Iliescu a fost întâmpinat de-a lungul și de-a latul țării cu huiduieli, fluierături și quasi-eternul slogan „Jos Iliescu!" Astăzi, lucrurile s-au mai schimbat. Poate, pentru că Ion Iliescu însuși e într-o oarecare măsură altul - chiar dacă în convingerile sale s-a schimbat mai puțin, este evident că își calcă pe aceste convingeri, căutând să se înscrie în mersul vremurilor și să servească interesele României. Poate că, pe de altă parte, contestatarii lui Ion Iliescu au acum un termen de comparație, am văzut prestația lamentabilă a lui Emil Constantinescu, și am putut constata că se poate și mai rău. În fine și nu în ultimul rând, e posibil ca pornirea focoasă antiiliesciană din anii precedenți să fie redusă la o contestare „mocnită" și din cauză că Ion Iliescu se află la final de drum, nemaiputând candida la președinție. Probabil, e vorba de toate câte-un pic în această atitudine de „toleranță" publică față de Ion Iliescu. Și mai poate fi o explicație: maturizarea sau tendința de materializare a românilor în exercițiul lor politic.

Există însă o remarcă și mai reprezentativă, pentru imaginea lui Ion Iliescu, ce trebuie făcută. Oricâte bube i s-ar găsi, orice păcate ideologice i s-ar atribui - și ele există - un singur lucru nu se poate spune despre Ion Iliescu, anume că n-ar fi un om onest. De-a lungul acestor ani, numele lui Ion Iliescu n-a fost asociat de nici un act de corupție, de nici o afacere dubioasă, de nici o măgărie. S-ar putea invoca „afacerea" afișelor electorale (cu Adrian Cotea), din 1996, dar sunt sigur că Iliescu n-a cunoscut detaliile și n-ar fi girat în ruptul capului o afacere dubioasă. În sprijinul acestei convingeri vin toți acești 12 ani de viață curată, de trai dus doar din salariu, din ceea ce a primit pe statul de plată. Sunt ani în care mulți din jurul său au fost târâți și implicați în afaceri murdare, au fost demascați de presă (mai puțin, pedepsiți de lege), sunt destui cei despre care se vorbește cu scârbă și al căror nume se asociază instantaneu cu corupția. Nu însă și numele lui Ion Iliescu. Măcar din acest punct de vedere, Ion Iliescu va rămâne sau ar trebui să rămână ca o pildă morală. Ca o încurajare pentru atâția români, politicieni sau nu, că se poate trăi și cu cinstea în casă. Mulți au râs și mai râd încă de celebra sintagmă iliesciană „mai bine sărac, dar cinstit". Răstălmăcită, poate sugera orice - prostie, gând necapitalist etc. - dar luată în esența sa este validă pentru orice tablă de valori. Mai cu seamă când, oriunde îți cad ochii, vezi numai corupție și oameni fără caracter.

TRISTAN MIHUȚA

„COMERȚ CIVILIZAT" ÎN PIAȚA CATEDRALEI

Ieri, pe la orele amiezii, în Hala Mare a „Pieții Catedralei" din Arad era obișnuita aglomerație de sfârșit de săptămână. Cumpărătorii se perindau pe la mesele cu lactate și încercau să se decidă ce anume să cumpere. Dar mai ales de la cine!

Dintre zecile de vânzători care-și etalau marfa, îi puteai număra pe degete pe aceia care, într-un fel sau altul, nu încălcau normele unui comerț civilizat.

Cei cu halate albe, le aveau pătate de zer. Alții nu s-au mai complicat cu astfel de accesorii vestimentare, așa că se prezentau în haine „de oraș" în fața clienților. Ca să ne dăm mai bine seama și din ce oraș, un bărbat avea pe cap clopul de sibian, chit că de pe frunte îi mai picura câte-un strop de transpirație peste telemea.

La câteva mese mai încolo, o „nană", așa, la vreo 60 de ani, frământa de zor brânza proaspătă de vaci. Tot respectul pentru mâinile-i muncite de la sapă. Dar măcar unghiile putea să și le taie, nu cu ele pline de pământ și, poate bălegar, să „servească" brânzeturi.

Cât despre temperatura scăzută impusă de lege la comercializarea produselor lactate, ce să mai vorbim. Era așa de cald în hală, că o altă țărancă își flutura poalele ca să se mai răcorească...

Odată ieșit din hală, mă gândeam oare câți dintre țăranii veniți cu marfa la piață aveau la ei și toate actele trebuincioase pentru o astfel de activitate. Adică, certificatul de producător, carnetul lor de sănătate cu toate analizele la zi și nu în ultimul rând certificatul de sănătate al animalelor de la care s-a colectat laptele. Promitem să aflăm, data viitoare, atunci când vom merge însoțiți de reprezentanți ai instituțiilor abilitate.

N. OPREAN

ELITTE MODEL LOOK

♦ *Cel mai prestigios concurs de frumusețe din România va face preselecția duminică la Arad*

Dacă ai calități de topmodel - înălțime peste 1,70 m, aspect fizic agreabil, spontaneitate, prezență scenică - atunci vino duminică, ora 10, la Clubul Elitte, în incinta magazinului Atic - Artexin (str. Unirii, nr. 5 - 7). Aici ai șansa să participi la preselecția pentru spectaculosul concurs de frumusețe, „Elitte Model Look Arad". Un juriu competent va alege zece concurente care vor intra în competiția frumuseții, în finala transmisă în emisiunea Life Magazin (RCS).

Toate cele zece finaliste se vor bucura de premii, iar câștigătoarea titlului de MISS va reprezenta Aradul la un concurs de frumusețe la București.

Marius Țica, unul dintre organizatori, anunță un spectacol fascinant, în cadrul căruia designerul arădean Dorina Hanc va aniversa 20 de ani de la lansarea primei colecții.

Construcțiile - în vizorul inspectorilor de muncă

Ieri, la Inspectoratul Teritorial de Muncă (ITM) Arad, în cadrul unei conferințe de presă, s-a vorbit despre însemnătatea campaniei de control a muncii fără forme legale în domeniul construcțiilor, care se desfășoară în prezent în județul nostru.

Liviu Crișan, inspector-șef la ITM Arad, spunea că până acum au fost verificate 50 de firme, aplicându-se 5 sancțiuni (în valoare de 150 milioane lei) pentru nereguli în ceea ce privesc relațiile de muncă și 7 amenzi (în valoare de 115 milioane lei) pentru încălcarea normelor de securitate a muncii.

Dintre cele mai frecvente deficiențe constatate au fost amintite: neorganizarea corespunzătoare a lucrului la înălțime, lipsa echipamentelor de protecție a muncii cât și munca fără forme legale și neînregistrarea contractelor de muncă și a convențiilor civile.

Prezent în județul nostru cu ocazia acestei acțiuni, **Dantes Nicolae Bratu**, inspector general de stat adjunct la Inspecția Muncii din cadrul Ministerului Muncii și Solidarității Sociale, a dorit să precizeze faptul că scopul controalelor nu este în principal aplicarea de amenzi, ci „creșterea gradului de conștientizare a angajatorilor și angajaților pentru respectarea legii."

C. TRIF

Aeroportul are nevoie de sprijinul oamenilor de afaceri

ANGELS AIRLINES ÎNCEPE SĂ FACĂ UITATE CURSELE TAROM

Reducerea curselor interne și internaționale ale Companiei Tarom, anul trecut, a creat panică la un moment dat, la Aeroportul Arad, care s-a văzut nevoit să lucreze la un mic procent din capacitate. Din fericire, Aeroportul a reușit să rezolve o parte din curse, prin „acapararea" firmei Angel Airlines. Încet încet, această companie a început să se impună, făcând uitate cursele Tarom. Conform spuselor directorului Aeroportului Arad, Lucian Athanasiu, cursele Angels merg tot mai bine, „după o perioadă mai slabă, până când lumea a aflat despre ele". Deși taxele primite de Aeroport nu sunt atât de mari, Lucian Athanasiu este mulțumit că a reușit să acopere unele trasee și să mențină Aeroportul la un nivel ridicat. „Important este că pasagerii sunt mulțumiți, iar condițiile de zbor sunt bune. Am discutat cu oameni importanți din Arad, cum e deputatul Titus Gheorghiof, președintele SIF Banat - Crișana, Ioan Cuzman, sau directorul West Bank, Cornel Pirtea, care folosesc aceste curse și sunt mulțumiți", declară directorul Aeroportului.

Totuși, ar fi loc și de mai bine, având în vedere că la ora actuală pe o cursă călătoresc 11-13 pasageri. Cei care ar trebui să ajute Aeroportul pentru a păstra compania Angels Airlines, prin apelarea la aceste curse, sunt oamenii de afaceri arădeni, care deși ar pierde la capitolul financiar, ar economisi timp având în vedere că astfel de curse sunt programate în fiecare dimineață, de luni până vineri.

COSMIN MIHUȚA

AMENZI PENTRU AGENȚII ECONOMICI NEDISCIPLINAȚI

Peste 600 de agenți economici arădeni au fost controlați de Finanțe în primele patru luni ale acestui an, colectându-se 74 de miliarde de lei venituri suplimentare la bugetul de stat, din care 68 de miliarde reprezintă sancțiuni aplicate pentru întărirea disciplinei financiare. „ Cele mai des întâlnite nereguli sunt calcularea eronată a impozitului pe profit, depășirea cheltuielilor de protocol, neimpozitarea leasingului", spune Mariana Borozan, director general adjunct al DGFP Arad. Garda Financiară a constatat, în aceeași perioadă, 1401 abateri de la normele legale privind respectarea disciplinei financiare. „ Am aplicat sancțiuni în valoare de 106,8 miliarde de lei, din care cel mai mult o reprezintă confiscările - 71,8 miliarde", spune Eugen Deliman, comisar șef adjunct al Gărzii Financiare Arad.

G. KNAP

ÎNCĂ O ÎNCERCARE DE VÂNZARE A FABRICII DE STRUNGURI

Autoritatea pentru Privatizare (APAPS) a anunțat că va (re)iniția până la sfârșitul acestei luni procedurile de vânzare a pachetelor de acțiuni deținute la 13 societăți. Printre acestea se află și ARIS Arad.

Directorul tehnic al Aris, Dan Rus, spune că s-au făcut demersurile pentru includerea societății arădene pe listele societăților ce vor fi privatizate prin vânzarea pe un euro - în baza Legii 137/2002 - dar încă nu s-a primit nici o înștiințare oficială. În aceste zile, directorul general al Aris, Teodor Horga, se află în Germania, pentru reînnoirea contractelor cu firma Weiler.

G. KNAP

Spre deosebire de cele din municipiu

TAXELE JUDEȚENE VOR FI MAI MICI ÎN 2003

Subiectul măririi taxelor și impozitelor la nivelul Municipiului Arad a ținut, în ultimul timp, primele pagini ale ziarelor arădene. Pentru a acoperi creditul de 90 de miliarde de lei pe care Primăria se zbate să-l contracteze, taxele și impozitele au fost majorate substanțial, demonstrându-se astfel, așa cum anticipam, că tot cetățenii sunt cei care plătesc împrumutul și dobânzile aferente. Deși Executivul a dat vina, în mai multe rânduri, pe lege, mai precis pe Ordonanța 36, din 30 ianuarie 2002, privind impozitele și taxele locale, iată că, în cele din urmă, nu acest act este de vină, pentru că, așa cum vom vedea mai jos, el poate fi interpretat și altfel.

Un exemplu elocvent îl constituie Consiliul Județean, care, în ciuda apariției acestei ordonanțe (a nu se înțelege că încalcă legea), va reduce taxele județene pentru anul 2003. Conform ordonanței 36/2002, consiliile locale sau județene adoptă hotărâri privind stabilirea de impozite și taxe locale (...) în cursul lunii mai a fiecărui an pentru anul fiscal următor. În acest sens, ieri, Delegația Permanentă a CJA a aprobat proiectul de hotărâre privind stabilirea unor taxe județene pentru anul 2003, prin care se poate observa clar că, față de acest an, taxele județene vor scădea. Ca un exemplu, dacă în 2002 la certificatele de urbanism se percepea o taxă cuprinsă între 39.000 de lei și 95.000 de lei, în 2003 taxa va fi între 35.000 și 85.000 de lei. Și enumerarea ar putea continua cu celelalte taxe județene, care, de asemenea, sunt mai mici decât în acest an. Bineînțeles că la aceste sume se adaugă procentul de inflație, dar și așa, creșterile sunt de 22 la sută și nu între 80 la sută și 233 la sută, cum se întâmplă la Consiliul Local. Însă, pentru a practica astfel de taxe, probabil e nevoie de o politică echilibrată, dar și de lipsa unor împrumuturi, ceea ce nu e cazul la Primăria Arad.

COSMIN MIHUȚA

PANORAMIC ECONOMIC

SALARIILE DIN ADMINISTRAȚIA PUBLICĂ

Secretarul de stat în Ministerul Administrației Publice, Ion Călin, a declarat, luni, la Satu Mare, că salariile angajaților din sectorul administrației publice vor crește, începînd de anul viitor, cu 20-30% în plus față de nivelul inflației, transmite corespondentul MEDIAFAX.

Ion Călin a spus că, astfel, se va asigura o creștere efectivă a nivelului de trai a acestei categorii profesionale, care "este o componentă a procesului de reformă în administrația publică".

POSESORII DE CARDURI BCR ÎȘI VOR PUTEA PLĂTI FACTURILE PRIN INTERMEDIUL BANCOMATELOR

Banca Comercială Română (BCR) a lansat un nou serviciu care permite posesorilor de carduri să-și plătească facturile prin intermediul bancomatelor (ATM-uri), informează un comunicat al băncii remis marți agenției MEDIAFAX.

Serviciul asociat cardului permite plata, în numele deținătorului, a facturilor emise de 35 de furnizori de servicii și utilități - precum telefonie mobilă și fixă, apă, energie electrică, gaze, televiziune prin cablu. De asemenea, serviciul asigură plata facturilor pentru aceiași furnizori, dar în numele altor beneficiari, rambursări de credite contractate de la BCR, precum și transferuri de sume din conturile de carduri BCR în conturile curente personale.

GELSOR-FALIMENT

Comisia Națională a Valorilor Mobiliare (CNVM) a hotărît, vineri, să retragă autorizația de funcționare a societății de valori mobiliare (SVM) Gelsor SA și să ceară instanței judecătorești declanșarea procedurii de faliment, a declarat, marți, pentru MEDIAFAX, Paul Miclăuș, vicepreședintele CNVM.

INVESTIȚIILE STRĂINE

Investiția străină în capitalul social al societăților comerciale înregistrată la Registrul Comerțului s-a cifrat, în primul trimestru al anului 2002, la 112,6 milioane dolari, din care 35,6 milioane dolari consemnată în luna martie, informează Camera de Comerț și Industrie a României.

Valoarea totală a capitalului social subscris în valută investit în România începînd cu anul 1990 se ridica la 7,95 miliarde de dolari (9,13 miliarde de euro). În clasamentul țărilor de rezidență a investițiilor, în perioada menționată, pe primele locuri figurează Olanda, cu 14,7% din totalul investițiilor, Germania - 10,4%, SUA - 8,7%, Franța - 8,3% și Cipru - 7%.

PRODUCȚIE-EVOLUȚIE

Producția industrială a crescut, în primul trimestru al acestui an, comparativ cu perioada similară a anului trecut cu 3% în volum absolut și cu 4,2% în condiții comparabile din punct de vedere al numărului de zile lucrătoare, în principal ca urmare a evoluției pozitive consemnată de industria prelucrătoare, informează Institutul Național de Statistică.

ȘOMAJ-RATĂ

Rata șomajului a scăzut, în aprilie, la 11,1 la sută, față de 13 la sută, cît se înregistra în luna martie, datorită în principal începerii activităților de tip sezonier din construcții, agricultură și turism, a declarat, premierul Adrian Năstase.

Clubul Întreprinzătorilor din Arad

A PRELUAT PREȘEDINȚIA REGIUNII DE VEST

Din această lună, Clubul Întreprinzătorilor din Arad (CIAR) a preluat conducerea Federației Regionale a Întreprinzătorilor Mici și Mijlocii (FRIMM) - Regiunea V Vest. Până în mai, la președinția FRIMM a fost Confederația Întreprinzătorilor Particulari din Timișoara.

Președintele CIAR, dr. ing. Tusz Francisc, „ va ține în mână" ONG-urile afiliate la FRIMM din patru județe (Arad, Timiș, Caraș-Severin, Hunedoara), spune Ianos Boros, director executiv al CIAR. „ E vorba, sigur, de organizațiile care ajută IMM-urile, care se implică în dezvoltarea lor. Președintele va coordona mișcările lor, va reprezenta FRIMM în relațiile cu alte instituții", mai spune Boros.

CIAR numără circa 125 de membri, iar FRIMM are peste 500 de membri, din cele patru județe.

G. KNAP

În primele patru luni,

1499 DE MILIARDE - ÎNCASĂRI LA BUGETUL DE STAT

Totalul încasărilor Direcției Generale a Finanțelor Publice Arad pe primele patru luni ale acestui an este 1499 de miliarde de lei. Față de 1222 de miliarde încasate în aceeași perioadă a anului trecut, reprezintă o creștere cu 23%. Programul planificat de încasări a fost depășit cu 4,08%. În structura veniturilor, ponderea o deține TVA-ul (48%), impozitul pe venitul global (13%), accize (11%), impozit pe profit (9%), taxe vamale (9%), altele (10%).

Programul de colectare pe luna mai este de 385 de miliarde, pe care DGFP Arad speră să-l realizeze.

G. K.

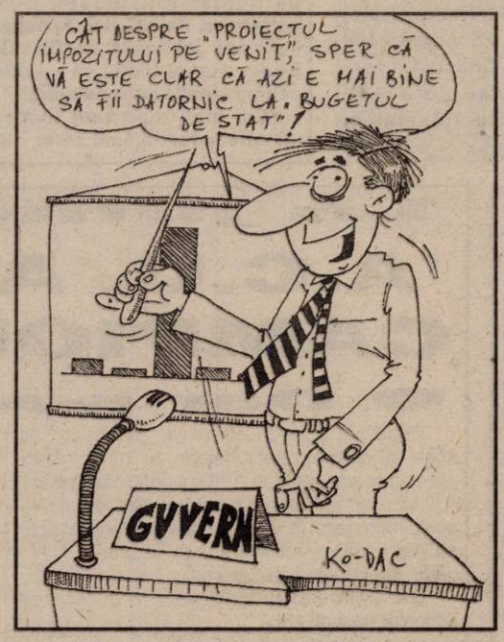

La Birchiș și Petriș

INVESTIȚII ÎN DRUMURI DE APROAPE ȘASE MILIARDE

Reprezentanții consiliului Județean ARAD împreună cu Administrația Drumurilor Județene și S.C. Construcții Rutiere au verificat stadiul lucrărilor la drumurile care se repară pe Valea Mureșului. Astfel, pietruirea porțiunii de drum între Ususău și Bruznic e în fază finală. De asemenea sunt în curs de pietruire segmentele de drum dintre Șiștarovăț-Labașinț și Cuvești-Labașinț. Vicepreședintele C.J.A .„Gheorghe Falcă, spune că vor urma noi investiții pentru asfaltarea sau repararea unor drumuri județene. Porțiunea dintre Birchiș și Făget va fi acoperită cu un covor asfaltic pe o lungime de 5 kilometri. La Petriș drumul județean va fi reparat prin pietruire și dublu tratament. Costurile celor două investiții se ridică la aproximativ 5,8 miliarde lei.

B. O.

În nouă zile

ARĂDENII AU CUMPĂRAT CERTIFICATE DE TREZORERIE DE APROAPE 50 DE MILIARDE

De la începerea subscrierii pentru cele două noi emisiuni de certificate de trezorerie puse în vânzare de Ministerul de Finanțe (mai precis din 7 mai), arădenii au cumpărat certificate în valoare de aproape 50 de miliarde de lei. Acestea vor fi răscumpărate în august sau noiembrie, în funcție de scadența lor (la 90 sau 180 de zile).

De la începutul acestui an, Finanțele arădene au încasat 416 miliarde de lei din vânzarea de certificate de trezorerie.

G. K.

La depunerea declarațiilor pe venitul global

FINANȚELE ARĂDENE SE AȘTEAPTĂ LA AGLOMERAȚIE DUPĂ 25 MAI

Până în prezent, la sediul Finanțelor arădene au fost depuse peste 62.000 de declarații pe venitul global, ceea ce reprezintă 78% din totalul estimat (de aproape 78.500 de declarații). Termenul limită este 31 mai 2002. „ Față de 30 aprilie avem un salt de circa 6000 de declarații. Noi apreciem că o afluență foarte mare la ghișee vom avea, probabil, după 25 mai", a spus Gheorghe Sârbu, director general adjunct al DGFP Arad, în conferința de presă organizată ieri.

G. K.

Huțan și Todea, recuperabili

PREȘEDINTELE LUPAȘ VEDE UN MECI DESTUL DE GREU

Astăzi, de la ora 11,00, se poate decide în proporție foarte mare, promovarea echipei UTA în Divizia A. Adversarul întâlnit, Olimpia Satu Mare, se află pe de altă parte într-o situație dificilă. „Prevăd un meci destul de greu. Tradiția ilustrează faptul că partidele dintre cele două grupări au fost întotdeauna echilibrate, disputate, incomode. Adversarul își joacă practic ultima șansă de menținere, deci trebuie să fim atenți" - consideră președintele F.C. UTA, dl. Marin Lupaș.

La antrenamentul de ieri a participat și portarul „Bătrânei Doamne", Sebastian Huțan. Acesta a acuzat, alături de mijlocașul Todea, o accidentare, însă ambii vor fi recuperați, după toate probabilitățile și vor intra în primul „unsprezece".

În altă ordine de idei, conducerea clubului mai are de achitat salariile și primele pentru ultima lună de zile. „Trebuia să achităm banii jucătorilor până pe 15 mai, așadar avem o mică întârziere. În cel mai scurt timp intenționăm să reglementăm situația" - spune președintele Lupaș.

Cât privește ceea ce ar urma după iminenta promovare, Marin Lupaș este, pe moment, sceptic: „Încă nu avem ceva concret. Se vrea echipă de Divizia A, există promisiuni... Este foarte greu să mă pronunț. Deocamdată nu se dezvoltă lucrurile din punct de vedere financiar. Să promovăm, apoi poate vom privi cu alți ochi întreaga problemă."

ADRIAN HĂRȚĂU

Supermaraton Békéscsaba - Arad - Békéscsaba

ALERGÂND ÎMPREUNĂ ÎN SPIRIT EUROPEAN

În perioada 17-19 mai, adică de vineri și până duminică, structurile administrative ale orașelor Békéscsaba și Arad găzduiesc o nouă ediție a **Supermaratonului** devenit deja tradițional, pe o distanță totală de 196,9 kilometri. Ieri a fost ziua înscrierilor, astăzi și mâine desfășurându-se competiția propriu-zisă. Și în acest an, concursul se va derula în spiritul granițelor deschise și al integrării europene. Pe lângă întrecere vor avea loc alte manifestări - expoziții (pictură, Galeria Delta) și o întâlnire a oamenilor de afaceri, sub patronajul Camerelor de comerț și industrie, la Moneasa. De asemenea, la Arad va fi organizat un spectacol cu caracter gratuit, pe platoul din P-ța Revoluției urmând a-și da concursul Fanfara Militară, elevi de la Liceul de Artă și o formație folclorică. Ioan Kett Groza va expune caricatură la hotelul Fiume din Békéscsaba.

Demn de evidențiat este faptul că de la eveniment nu va lipsi ministrul Ministerului Tineretului și Sportului, dl. Georgiu Gingăraș.

Se mizează pe participarea unui număr de aproape 300 de alergători. Din partea orașului nostru s-au înscris, până la această oră, cinci ștafete: **Voința** (Mircea Bocoase, Cristian Valan, Antoniu Păun, Marcel Buda, Ștefan Lehoczky), **România 300** (Lucian Neagu, Gheorghe Moșion, Iosif Heczko, Nicolae Mârza, Alexandru Ganea), **Tempo România** (Emil Arsenie, Cristian Ciobanu, Dobre Bănică, Gheorghe Popiștean, Dumitru Stan), **Juventus România** (Ovidiu Georgescu, Dănuț Cernat, Ștefan Oprina, Victor Vlad, Dionisie Veres), **Caravana** (Gheorghe Capră, Ștefan Costache, Marian Oprea, Mihai Ciubotaru, Gheorghe Preda). La individual, la start se vor alinia încă trei arădeni: Elena Avram, Csaba Molnar și Radu Rediș.

ADRIAN HĂRȚĂU

DOAR O SINGURĂ DIVIZIONARĂ C EVOLUEAZĂ ÎN ARAD

• Elevii lui Marcel Coraș au schimbat terenul și ora disputării meciului

Astăzi se dispută etapa a XXVII-a în cadrul Diviziei C de fotbal. Singura echipă care evoluează acasă este A.C.U. Arad, împotriva celor de la Inter Petrila. Dar nu pe stadionul „Astra-CFR", ci pe „Motorul" și asta deoarece pe terenul unde ultima dată a capotat Tricotaje Ineu, va avea loc o expoziție canină. Mai mult decât atât, ora de începere va fi 13,00 și nu 11,00.

Celelalte divizionare C arădene evoluează după cum urmează: Dacia Orăștie-F.C. Telecom, Rapid Teiuș-Tricotaje Ineu și Aurul Brad-West Petrom, într-un adevărat derby al evitării retrogradării. Multă baftă, tuturor!

LEO SFÂRA

Divizia A

Etapa cu numărul 27 programează în acest sfârșit de săptămână următoarele partide: astăzi: Oțelul Galați - FCM Bacău (ora 18, TVR 1), FC Brașov - Ceahlăul Piatra Neamț (ora 18), Petrolul Ploiești - Rapid (ora 18), FC Argeș - UM Timișoara (ora 18), Gloria Bistrița - Farul Constanța (ora 18), FC Național - Sportul Studențesc (ora 18), Universitatea Craiova - Astra Ploiești (ora 18); mâine: Steaua - Dinamo (ora 21, PRO TV).

CÂND VA LUA SFÂRȘIT SCANDALUL DE LA B.C. WEST PETROM?

Chiar dacă baschetbaliștii arădeni și-au reluat antrenamentele, după cinci zile de pauză, problemele au rămas. Banii cuveniți tot nu au ajuns în buzunarele lor, iar dacă situația nu va reveni la normal, în orice moment s-ar putea declanșa o nouă grevă. Asta, cu toate că - de luni - jucătorii se vor pregăti la maximum, fapt susținut și de surse din cadrul echipei.

Elevii antrenați de Dragan Petricevici vor încă un titlu național și vor lupta pentru el ca la Rovine. Și asta deoarece evoluează pentru ei, nu pentru antrenori ori conducători.

Așa cum ne-a declarat, joi, președintele Boric, s-a reintrat în normal. La antrenamentul de ieri au participat toți jucătorii, dar și antrenorul Petricevici. Acesta a fost informat, joi seara, de Dan Gabriel Boric, despre faptul că - a doua zi - echipa vine la antrenament.

Cel mai important lucru e acela că - precedentul fiind creat - în timpul finalei, echipa poate - iarăși - alege o formă de protest. Știm că jucătorii vor să mai fie o dată campioni, dar - oare - nu se vor gândi nici un moment la banii pe care îi au de luat? Vor fi ei concentrați la maximum pe parcursul jocurilor cu Dinamo? Acestea sunt - de fapt - întrebările care ard acum. Și suntem siguri că nimeni nu ne poate răspunde exact la ele. Nici nu vrem să ne gândim la faptul că B.C. West Petrom ar putea pierde titlul național, în semn de protest al jucătorilor față de neachitarea unor sume bănești ce li se cuvin. Interesant e și faptul că - la mijloc - e vorba de mulți bani, două salarii, restanțe la contractele de joc și - aproape incredibil - 23 de prime neachitate.

Foto: V. MUSCA

Antrenorul Petricevici a trecut la treabă, după ce a alergat separat pentru a da câteva kilograme jos...

Așadar, problema e serioasă și groasă la campionii de la West Petrom, dar - probabil - cu diplomația-i cunoscută, președintele Boric o va drege cumva.

LEO SFÂRA

Judo

11 ARĂDENI LA FINALA „NAȚIONALELOR" DE COPII

Recent, la Baia-Mare s-a desfășurat etapa zonală a C.N. de judo, competiție rezervată copiilor. În urma întrecerilor, s-au calificat la faza finală ce se va desfășura la Focșani în perioada 24-26 mai, următorii judoka arădeni:

Fete: cat. 44kg Adriana Sereș (CS Cimvest Petrolul)-loc III

Băieți:cat. 30kg Amado Lazea (CSȘ Gloria)-loc I; Ricardo Salanschi (Gloria)-loc III; **cat. 34kg** Remus Lazea (Gloria)-loc I; Alin Ciobâncă (Gloria)-loc III; Florin Timiș (Gloria)-loc III; **cat. 46kg** Iosif Bartha (Gloria)-loc III; Cristian Bodârlău (Gloria)-loc III; **cat. 50kg** Norbert Kazamer (Gloria)-loc III; **cat. 55 kg** Mihai Cioreanu (Gloria)-loc I; Andrei Diniș (CSM-PAB)-loc III.

A. C.

SANCȚIUNI LA A.C.U. ARAD

Datorită înfrângerilor din ultimele cinci etape disputate în deplasare, acest fapt considerându-se o contraperformanță, conducerea A.C.U. Arad a hotărât să treacă la lucru.

Astfel, antrenorii și întreg lotul de jucători vor fi penalizați pecuniar, iar dacă echipa nu își va reveni până la finalul campionatului, se va trece și la alte măsuri disciplinare.

Rugat să comenteze decizia conducerii clubului, antrenorul Coraș ne-a declarat: **„Sincer să fiu, merităm să fim penalizați. Am fost slabi, conducerea a văzut acest lucru, iar noi nu avem ce comenta. Ne vom supune, căci au dreptate. Sper să ne revenim, deoarece s-ar putea să primim și alte sancțiuni."**

LEO SFÂRA

La juniori născuți '87

A.C.U. ARAD A CÂȘTIGAT CAMPIONATUL JUDEȚEAN

• Dar s-a poticnit la „zonă"

După ani buni de dominație „alb-roșie", în acest an campionatul județean de fotbal, rezervat jucătorilor născuți 1987 a fost câștigat de A.C.U. Arad (antrenor Leo Pința). Cu doar o singură înfrângere în 22 de etape, juniorii „astrali" au dat lovitura, calificându-se la „zona" C.N., unde, din păcate s-au poticnit.

Dar, iată clasamentul final în întrecerea juniorilor născuți 1987.

1. ACU Arad	**22**	**20**	**1**	**1**	**97-12**	**81**
2. F.C.UTA	22	19	1	2	119-20	77
3. Inter Arad	22	15	4	3	102-26	64
4. CSȘ Gloria	22	13	1	7	84-48	53
5. Telecom	22	12	2	8	78-31	50
6. Romvest	22	11	2	9	52-46	46
7. Tr. Ineu	22	11	1	10	50-64	45
8. Ș. Lipova	22	9	2	11	52-43	38
9. Ș. Pâncota	22	8	0	14	31-79	32
10. W.P. Pecica	22	4	0	18	16-83	16
11. Zăbrani	22	2	0	20	17-121	8
12. Gloria Arad	22	1	0	21	5-123	4

A.C.U. Arad are și un golgeter, în persoana lui Fl. Negru (26 goluri), care s-a situat pe locul secund, după - indiscutabil, cel mai bun jucător arădean al acestei categorii de vârstă - utistul Florin Gâlcă (55 goluri). La zona de la Timișoara, ai noștri au obținut rezultatele: 3-0 cu FC Bihor (Bărsăuan - 2, Stoica); 1-1 cu CSM Reșița (gol: Popa); 0-3 cu Banatul Timișoara, cu care s-au clasat pe locul II, ratând calificarea. **„Am întâlnit o echipă gazdă, Banatul, motivată, care a fost peste noi valoric"** - a recunoscut cu fair-play Leo Pința.

Iată lotul campionilor județeni la grupa 1987: Mutu-Cutean, Vlad, Ancaș, Măgulean, Ruska, Hettman, Popa, Stoica, Banilievici, Andraș, Sulincean, Nicoară, Gabor, Moise, Negru, Roșca, Bărsăuan, Gârbovan, Caracșoni.

O mențiune în plus merită 6 jucători: Vlad, Popa, Măgulean, Banilievici, Bărsăuan, Mutu, care frecvent evoluează la juniorii mici ai Astrei.

În privința viitorului, antrenorul Pința ne-a declarat: **„Anul care vine s-ar putea să evoluăm pentru Universitatea, în deschidere, la Divizia D. Vrem să reeditâm performanța din acest an, să dovedim tuturor că noi suntem, cei mai buni la '87 și nu am câștigat întâmplător titlul județean. În plus, marea mea dorință este să dau echipei de seniori cât mai mulți jucători."**

D. SCRIDON
FOTO: V. MUSCA

Între Mutu și Popa, este încadrat lotul campionilor de la '87

ANIVERSĂRI

Pentru
FREER ROBERT
și
ARMATSCHI ADINA,
cu ocazia căsătoriei, multă, multă fericire, dragoste și „CASĂ DE PIATRĂ", din partea mătușii Anela Freer și a familiei Cirimpei.

MATRIMONIALE

Cetățean AMERICAN, domiciliul în FLORIDA, caută soție, între 28-40 ani. Email, foto, telefon și detalii la GT1547@AOL.com. (12783)

TÂNĂRĂ provocatoare, te aștept în patul meu. Telefon 094.160.682. (15852)

VÂNZĂRI APARTAMENTE O CAMERĂ

Vând apartament o cameră la casă, Grădiște, baie, bucătărie, gaz, preț 5.100 $. Telefon 090.192.516. (15771)

VÂNZĂRI APARTAMENTE DOUA CAMERE

Vând apartament 2 camere decomandate, zonă centrală, renovat și mobilat ultramodern. Telefon 094.191.478; 338445; 281784. (15463)

Vând apartament 2 camere ultracentral. Telefon 250107. (15625)

Vând apartament 2 camere, Revoluției 80, et. I, în casă. Telefon 092.349.092; 259090, seara. (13029)

Vând apartament 2 camere, Vlaicu, bl. A2, 7.000 $. Telefon 229821, 095 871 022. (15808)

Vând apartament 2 camere, et. I, îmbunătățit, garaj, 6500 $, negociabil, Ineu. Telefon 057-512329; 095.264.781. (15853)

Vând apartament 2 camere, Aurel Vlaicu, et. I, contorizat, 2 balcoane. Telefon 271189; 094.151.146. (1856613)

Vând apartament 2 camere, nedecomandat, fără balcon, zona Fortuna, str. Fluturilor, îmbunătățit, uși și geamuri schimbate, contorizat apă, et. II, situat pe soare, satelit, telefon, zonă liniștită, bloc fără probleme, 6.500 $, negociabil. Telefon 057-275076, după ora 14. (1856615)

VÂNZĂRI APARTAMENTE TREI CAMERE

Vând apartament 3 camere, etaj I, decomandat, parchetat, (ne)mobilat, Micălaca-Orizont. Telefon 092.569.885. (13183)

Vând apartament 3 camere pentru birouri, B-dul Milea. Telefon 096.467.246. (15412)

Vând apartament 3 camere, central. Telefon 057 - 252715. (15417)

Vând apartament 3 camere decomandat, gaz, Chișineu Criș. Telefon 521013, după ora 21. (Ag. Criș)

Vând apartament 3 camere, parter, bloc 169, Micălaca. Telefon 094.213.076. (15743)

Vând apartament 3 camere, bucătărie, baie, încălzire centrală (Metianu). Telefon 286804, 095.528.902. (15469)

Vând apartament 3 camere, decomandate, et. II, 2 băi, 2 balcoane, boxă, în zona Banu Măracine. Telefon 235627. (15529)

VÂNZĂRI APARTAMENTE PATRU-CINCI CAMERE

Vând apartament 4 camere, et. IV, Polivalentă, convenabil. Telefon 096.467.246. (15412)

Vând apartament 5 camere, decomandat, etaj 2, PRAPORGESCU și garaj cărămidă. Telefon 098.237.870. (13179)

Vând apartament 4 camere, 113 mp, decomandat, 2 băi, fața spre parc, Micălaca, loc garaj, preț 13.500 $. Telefon 093.870.245; 057/265527. (15495)

Vând apartament 4 camere, Vlaicu. Telefon 258116. (15672)

Vând apartament 4 camere, Micălaca, lângă Coraura, et. 3/6, cu multe îmbunătățiri. Telefon 094.618.448; seara 219991. (15755)

Vând apartament 4 camere (asociație), îmbunătățiri, garaj, Sebeșului. Telefon 278009, seara. (15205)

Vând apartament 4 camere, 4/7, lângă Billa. Telefon 057-267793. (15283)

VÂNZĂRI CASE

Vând casă, recent renovată, 4 camere, 500 mp, curte, grădină, singur în curte, str. Kogălniceanu nr. 33. Telefon 210288, 094 522 034. (15333)

Vând casă Pâncota, cu toate utilitățile, grădină mare, preț negociabil 12.500 USD. Telefon 057/281228. (13129)

Vând casă Micălaca, 3 camere, dependințe, grădină. Telefon 092.226.403; 092.620.267. (15228)

Vând casă comuna Covăsânț nr. 178, negociabil. Telefon 090 450 416. (15258)

Vând (schimb cu centru) 1/2 vilă în Cadaș (Confecții), str. Lungă 11-13. Telefon 233573. (15338)

Vând casă, ultracentral, curte, acces auto, necesită reparații, 35.000 USD, negociabil. Telefon 094.702.728. (15580)

Vând casă în Cruceni, cu grădină și 4 ha pământ. Telefon 095.697.932. (12558)

Vând casă 4 camere, bucătărie, curte mare, preț negociabil. Telefon 091 019 699. (15562)

Vând casă Pârneava. Informații str. Dorobanților, nr. 67, Arad. (15706)

Vând casă mare Aradul Nou, Calea Timișorii, nr. 114. Telefon 286831. (15385)

Vând casă 4 camere, zona UTA, Câmpul Liniștii, încălzire proprie, 2 băi, garaj, grădină, vizavi Vama Arad, 14.800$. Telefon 250966, 270856, 092 344 621. (12724)

Vând casă în Pecica, zona gării, condiții excelente. Telefon 057-468522. (9397684)

Vând vilă în roșu, central, Grădiște, pretabil și pentru afaceri. Telefon 093.555.660. (15504)

Vând două case cu grădină 0,70 ha în Dorobanți nr. 446. Telefon 535059. (15729)

Vând casă (sălaș) în Sântoma. Informații telefon 094.607.113. (15726)

Vând casă în Ineu, str. G. Coșbuc nr. 103. Informații Ineu, str. G. Coșbuc nr. 29 sau telefon 287734, după ora 16. (15686)

Vând casă Săvârșin, localitatea Valea Mare nr. 81. Informații telefon 557369. (15661)

Vând casă 3 camere, îmbunătățit, str. Cocorilor nr. 14, Șega. Telefon 243212. (15784)

Vând casă 2 apartamente în curte, apă, gaz, încălzire centrală proprie, garaj, grădină, curent trifazic și multe alte lucruri. Telefon 264255, 286698. (15783)

Vând jumătate casă (parter), 2 camere, dependințe, curte, grădină mică, ideal privatizare. Telefon 231719, 092 632.066, după ora 15. (15841)

Ocazie! Vând urgent casă 2 camere, gaz, apă, telefon, satelit, locuibilă Grădiște, str. Vidra nr. 8. Telefon 276781. (15802)

Vând casă + 2.000 mp teren, ultracentral. Telefon 095.708.485. (15840)

VÂNZĂRI SPAȚII

Vând spațiu comercial, folosibil imediat, cu posibilități de extindere, acces din 2 străzi, semicentral. Telefon 094 534 684. (15616)

Vând spațiu ideal pentru producție sau depozit, 400 mp, zonă centrală. Telefon 094.568.863. (15766)

Vând (închiriez) spații, zonă ultracentrală. Telefon 093 253 651. (12772)

Ofetă de sezon! Vând urgent bar cu terasă pe Strandul Neptun, preț 6.000 $ negociabil. Informații telefon 093 198 095, 091 285 073, 057-218763. (15341)

Ocazie! Vindem pentru spațiu comercial, apartament 110 mp, Vlaicu, poziție minunată. Ne pare rău pentru cei care vor suna prea târziu. Vă mulțumim! Telefon 091 815 004, 094 828 934. (15820).

VÂNZĂRI TERENURI

Vând teren intravilan, 5000 mp, Aradul Nou, apă, gaz, curent, agent termic. Telefon 092.355.963. (12808)

Vând 3,4 ha teren intravilan, pe șoseaua de centură între stația PETROM - Grădiște și bariera CET, front stradal 86 m. Telefon 094.477.114. (13058)

Vând 2.000 mp teren în Subcetate. Telefon 095.697.932. (12558)

Vând teren agrement cu cabană, 4.000 mp, împrejmuit cu gard, lângă pădure și apă. Telefon 093.335.175. (15378)

Vând, în satul Galșa, 16 ari de vie, excelentă, drum accesibil cu mașina. Telefon 233968. (15555)

Vând loc casă Bujac, str. Petru Maior nr. 35-37. Telefon 273074, 091 618 384. (15511)

Vând teren ideal investiții, zona Centură-Sere. Telefon 095 365 755, 235171. (15637)

Vând teren arabil 2 ha, Pusta Bujac (Sântoma). Telefon 258098. (15636)

Vând teren pentru casă de vacanță în Cladova. Telefon 092.344.713. (15714)

VÂNZĂRI AUTO

Vând Mitsubishi Spacewagon 1,8 TD, 7 locuri, 1991, 4.000 USD. Telefon 093.235.851. (12562)

Vând SAVIEM basculă, 6,5 t, RK, servodirecție, 100 mil. lei. Telefon 218264, 092 308 261. (15829)

Vând ANVELOPE second-hand AUTOTURISME, ARO, CAMIOANE, prețuri avantajoase. Telefon: Arad - 259339; 094.706.321; Lipova - 563027, 563145. (12564)

Vând SEMIREMORCI BASCULANTE și cu PRELATĂ, noi, leasing. Telefon 092.698.870, 092.294.646. (2366151)

Vând camion IFA L 50 sau schimb cu lemn construcție, cabină dublă, CIV, VT, stare de funcționare. Telefon 094.477.114. (13058)

Vând Dacia, 1982, 400$, remorcă Dacie 200$ Telefon 096.741.323. (15554)

Iată, dacă încă nu o știi,
lista abonamentelor RDS Link:

- MAIL LINK / cont de e-mail - 3$/lună
- EASY LINK / 15 ore de navigare - 4$/lună
- NIGHT LINK / trafic nelimitat 19.00 - 07.00 - 5$/lună
- POWER LINK / trafic nelimitat non-stop - 10$/lună
- CABLE LINK / conexiune internet permanentă prin cablu TV

Pentru detalii, intră pe www.rdslink.ro

RDS LINK
SIMȚI DIFERENȚA?

Arad, Piața Spitalului, bl. 2B, parter / e-mail: arad@rdslink.ro
comercial: 057-228202, fax: 057-228201 / tehnic: 057-228200

(c.b.)

Vând ANVELOPE second hand și ANVELOPE regravate pentru camioane, prețuri negociabile. Telefon 093.677.666. (1855922)

Vând prin dezmembrare piese motor 1187 - capacitate cilindrică și altele de la Opel Kadet Caravan. Telefon 090.495.317. (15754)

Vând CAMIONETĂ FORD TRANZIT 1,5 tone Diesel înmatriculată, stare bună, fabricație 1981, preț 2.600 $. Telefon 090.671.729. (15480)

Vând Dacia papuc, an 1989, galben, stare perfectă de funcționare, 1400 USD, negociabil. Telefon 057-258750. (15568)

Vând VW Golf II 1,6 Diesel, 4 uși, 5 viteze, numere germane, valabile 2003, adus recent. Telefon 057-210598, mobil 093 085 615. (15618)

Vând 2 anvelope 315 R, 80, 22 - 5, preț 2.500.000/buc. negociabil. Telefon 349615. (15632)

Vând mașină Dacia 1310, albă, nouă, 0 km. Telefon 212208. (15691)

Vând ARO 243 D cu piese de rezervă + remorcă neînscrisă. Informații localitatea Chisindia. Telefon 314178, orele 16-24. (15702)

Vând Mercedes 190 D, neînmatriculat. Informații telefon 094.607.113. (15726)

Vând Ford Sierra 85, benzină, stare impecabilă, neînmatriculat. Telefon 094.568.863. (15766)

Vând cauciucuri microbus noi 225-70-15 C. Telefon 279582. (9806)

Vând Dacia 1310, 1992, stare ireprosabilă, 1.450 USD, negociabil. Telefon 057 - 266353. (15443)

Vând Dacia 1307, 4x4, nouă. Telefon 511662. (1154572)

Vând autodubă IVECO 3,5 to; OPEL SENATOR AUTOMATIC. Telefon 093 253 651. (15211)

Vând dubiță IVECO transport 1,5 tone, motorină, consum 6 litri, licență de transport, preț 4.500 $ sau închiriez. Telefon 284494. (15445)

Vând Ford Sierra 2,3 Diesel. Informații telefon 094.577.826. (15690)

Vând Skoda 120 L. Telefon 057/264212. (15770)

Vând autotractor 350 cp, 3 axe, 1991, Euro 1, climă și semiremorcă 2 axe, 22 t, împreună sau separat. Telefon 094.866.241. (1856606)

Vând piese din dezmembrări Mercedes 190, benzină. Telefon 512301; 095.880.530. (1154585)

Vând combină CP 12, stare bună de funcționare. Telefon 513090. (1154584)

Vând MERCEDES 200 D (Cobra), stare tehnică excelentă, preț 2.350 $. Telefon 092.339.346. (1856607)

Vând microbus Ford Tranzit, Diesel, 2.500 cmc, 8+1 locuri. Telefon 092 275 563 sau 253036. (15795)

Vând talon Audi 100 și piese schimb. Telefon 273326. (15781)

Vând camion Mercedes Diesel, localitatea Covăsânț nr. 464. Telefon 094 160 538. (15810)

Vând urgent Dacia 1310, an 1985, stare perfectă. Telefon 232677. (15818)

Vând VW Golf 3 Variant, 1996; Opel Omega Kombi, 1998. Telefon 092.251.555. (15693)

Vând OPEL OMEGA BERLINĂ 2,3 TD, fabricație 1990, ABS, servo-frână-direcție, neînmatriculat, preț 1200 $. Telefon 092.706.535; 095.788.000. (15855)

Vând mașină Audi 80 (butoiaș), an fabricație 1989, stare foarte bună, neînmatriculată, preț 1.000 Eu și Volkswagen Passat, 1981, pentru piese schimb, preț 500 Eu. Telefon 094 926 742. (15821)

Vând urgent Dacia 1310, an 1984, stare excelentă, preț negociabil. Rog seriozitate. Telefon 289783. (15822)

Ocazie! Vând Dacia 1310, an 1982, VT, asigurare, numere noi, preț 450 $. Telefon 093.045.296. (15843)

Vând Ford Mondeo Combi 16 V, fabricație 1995, dublu airbag, ABS, servo-direcție-frână, turelă, închidere centralizată, km-132.000, roșu Ferrari, preț 5.400 $. Telefon 092.706.535; 095.788.000. (15855)

Vând Dacia 1310, an 1982, numere noi, VT, asigurare, 450 $. Telefon 093.955.814. (15843)

Vând remorcă RM2, în stare de funcționare. Informații telefon 373105. (1856612)

VÂNZĂRI ELECTRO

Vând SISTEME IBM 133 MHz, 32 MB RAM, 2,5 HDD, garanție 6 luni, preț 50 USD. Telefon 206240. (15520)

Vând TV color cu telecomandă și garanție (1.500.000-4.000.000 lei), mașini spălat automate, video, str. Uniri nr. 4, orele 10-18. Telefon 284000. (13097)

Vând TV color, mașini de spălat, video, CD player, toate cu garanție, prețuri avantajoase (TV 1.500.000-4.000.000 lei, mașini spălat 2.000.000-5.000.000). Telefon 275681. (13097)

Vând COMBINĂ FRIGORIFICĂ și CONGELATOR cu sertare, 100 EU, garanție. Telefon 275277. (15225)

(Continuare în pagina 10)

ABONEAZĂ-TE LA ADEVĂRUL

Pentru luna iunie, prețul abonamentului rămâne 60.000 lei

PENTRU ABONAȚI, ZIARUL COSTĂ DOAR 2400 LEI

Se pot face abonamente și pe trei luni, șase luni și un an, abonații nefiind afectați de majorările de preț ulterioare.

Cititorii care doresc să se aboneze la cotidianul „Adevărul" și întâmpină dificultăți în contractarea abonamentelor sunt rugați să sune zilnic, între orele 8-16, la Oficiul Județean de Poștă Arad (tel. 230.850) sau la redacția ziarului nostru (tel. 281.797).

(Urmare din pagina 9)

Vând CASE MARCAT FISCALE, CÂNTARE și PLATFORME ELECTRONICE, NUMĂRĂTOARE de BANI. Telefon 282829; 272727. (f.2365911)

Vând aparatură electrocasnică second-hand, cheș și în rate, cu avans zero: FRIGIDERE, COMBINE, LĂZI FRIGORIFICE, CONGELATOARE, TV COLOR, VIDEO, ASPIRATOARE, MAȘINI de SPĂLAT AUTOMATE, MOBILĂ la comandă. Telefon: Arad - 259339; 094.706.321; Lipova - 563027, 563145. (12564)

Vând CD PLAYER SONY cu magazie 100 discuri. Telefon 275277. (15225)

Vând MAȘINĂ SPĂLAT și TELEVIZOR COLOR, garanție. Telefon 275277. (15225)

Vând mașină spălat automată, cuptor microunde, televizor color, videorecorder, garanție. Telefon 214786. (15355)

Vând aparat înghețată nemțesc, 2 brațe, trifazic, 1.150 Euro, râșniță cafea, piper, etc, trifazică, 120 Euro, conservator (congelator) 280 l, monofazic, 310 Euro, vitrină „Leda" orizontală, monofazică, 420 Euro. Telefon 057/246244; 094.513.338. (1855936)

NOU! Vând VITRINE FRIGORIFICE import GERMANIA, orizontale și verticale, din inox, cu reglare electronică, preț avantajos. Telefon 094.706.321; 239339. (15860)

Vând televizoare color, la cele mai mici prețuri, garanție 6 luni. Telefon 057-287404. (15552)

Vând TV color, diagonala 36-66 între 1.500.000-3.700.000 lei, combine, frigidere, congelatoare, lăzi, vitrine frigorifice, între 3.000.000-3.700.000 lei. Telefon 274600, orele 9-19. (15620)

Vindem DURON 750 MHz 20 GB 64 RAM CD ROM, sunet, boxe, nou, monitor 15 digital - 370 $. Telefon 280260. (15751)

Vindem Pentium 2 - 233 MHz 32 RAM HD 2,3 GB CD ROM, sunet, boxe, monitor 14 - 200 $. Telefon 280260. (15751)

Vindem Pentium 1 - 166 MHz 16 RAM HD 1,3 - 75 $. Telefon 280260. (15751)

Vând mașină spălat automată, fabricație 2000 Germania, TV color, video, combină muzicală Sony. Telefon 275277. (12507)

Vând congelator cu sertare, frigider, combină frigorifică, deosebite, fabricație germană. Telefon 275277. (12507)

Vând CONGELATOR vertical cu vitrină, MOTOARE, AGREGATE FRIG, COMPRESOARE, LADĂ FRIG, EXPRESSO CAFEA. Telefon 093.253.651. (15211)

Vând cuptor electric pentru pâine și comuri, 4000 EU negociabil. Telefon 057 - 281228. (15203)

Vând ieftin, televizoare color plastic, diferite diagonale. Telefon 338090 Arad. (15812)

Vând televizoare color, diferite modele, mașini spălat, garanție. Telefon 251392. (15832)

VÂNZĂRI DIVERSE

Vând LEMNE FOC TĂIATE, esență tare, domiciliu. Telefon 276488, Grădiște. (15756)

Vând EUROPALEȚI. Telefon 093 253 651. (15825)

Vând PLASĂ GARD zincată - 22.000 lei/kg, toate dimensiunile; PLASĂ RABITZ 40.000 lei/kg; CUIE - 17.500 lei/kg; SÂRMĂ NEAGRĂ - 17.500 lei/kg; SÂRMĂ ZINCATĂ și ELECTROZI SUDURĂ, BURLANE și JGHEABURI ZINCATE - 50.000 lei/buc; str. Vrabiei nr. 4. Telefon 289997, 094.289.997. (13166)

Vând PLASĂ GARD zincată 22.000 lei/kg; CUIE, RABITZ, CIMENT, VAR, BCA, TABLĂ: zincată, cutată, decapată; UȘI, FERESTRE, profile metalice și alte materiale de construcții, str. V. Conta nr. 1, zilnic, orele 8-19. Telefon 273862. (15535)

Vând PARCHET FAG, laminat, pervazuri. Prețuri minime. Telefon 235271, 094 555 338. (15744)

Vând rolete plastic, import; rolete lemn, jaluzele. Telefon 059-478503; 095.594.415. (15609)

Vând GĂINI OUĂTOARE, 90.000 lei/ buc. Telefon 094 709 039, 090 046 039. (15824)

Vând erbicide de toate tipurile. Telefon 253973; 093.727.470.

Vând rolete plastic import - 270.000 lei/ mp, rolete lemn tei - 450.000 lei/ mp, obloane mobile din lemn - 850.000 lei/ mp, jaluzele verticale și orizontale. Telefon 092.282.380, 056-471939. (12189)

Vând, din dezmembrări, sere țeavă și sticlă. Telefon 094 649 637, 091 288 627. (12754)

Vând bolțari omologați, termoizolanți, calitatea I, din zgură, cărămidă sau beton, 14 modele, borduri, pavele. Telefon 095.634.885; 092.621.600. (12531)

Vând tocătoare resturi vegetale pe două rânduri. Telefon 415108; 094.555.327. (1855391)

Vând calorifere. Informații str. Mălin, nr. 24, Bujac. (15217)

Vând termoteci Valillant, Yunkers, instanturi baie, bucătărie, pompe de recirculare, diferite piese de schimb. Garanție un an de zile! Telefon 090.249.544. (15218)

Vând LEMNE FOC, NISIP, BALAST, la domiciliu. Telefon 214010, 093.686.677. (15220)

Vând BETON, MORTAR, ȘAPĂ. Asigur transportul. Telefon 093 273 746, 094 855 838. (15249)

. PUI DE ȘIRIA! Vindem populației, în limita stocului, la ferma PRODAGRO CETATE din Șiria, sâmbătă 18 mai 2002, PUI VII DE CARNE de cca 450 g. Înscrieri pentru PUI DE O ZI, cu livrare în 23 mai 2002. Asigurăm permanent concentrate de cea mai bună calitate. Informații telefon 094 577 826. (15269)

Vând NISIP și BALAST la domiciliul clientului. Telefon 261946, 259556. (15271)

Vând mobilă tip „NADIA", compusă din 4 corpuri și masă cu scaune, canapea din pluș roșu, preț negociabil. Telefon 094.507.236. (1855922)

Vând utilaje necesare confecționării de ornamente sicrie din carton presat (activitate unică), atelierul funcționează în prezent. Telefon 093.677.666, preț negociabil. (1855922)

Vând colțare și canapele extensibile noi, pluș SUA, prețuri producător. Telefon 270018; 094.509.801. (15516)

Vând făină import BL.55, la preț excepțional, calitate superioară și pentru patiserie. Telefon 514749; 090.965.225. (15540)

Vând firmă SRL și casă de marcat fiscală, preț avantajos. Telefon 095.607.408. (15378)

Vând pompă Type Garden box 110 Q max. 55 l/min, H max 50 m, 230V. Telefon 229509. (1855933)

Vând grâu pentru panificație și baloți din paie de grâu. Telefon 092 600 220, 279972. (15631)

Vând cățel Foxterrier sârmos, vaccinați, deparazitați, pedigree. Informații telefon 091 825 148, 057-531153. (1855950)

Vând mobilă bucătărie, preț convenabil și mașină cusut. Telefon 231113. (15648)

Vând convenabil baloți paie la domiciliul clientului. Telefon 094.633.584. (15673)

Vând COLȚARE, CANAPELE. Telefon 286069, 094.604.016. (15687)

Vând en-gros, fasole albă, uscată, preț convenabil, negociabil. Telefon 090.583.984. (15713)

Vând o scroafă gestantă adusă din Ungaria. Informații telefon 534345, localitatea Semlac. (15724)

Vând microcentrale pentru scară de bloc, termoteci, cazane cu lemne, calorifere, detector gaz, 36 rate. Telefon 090.848.239.

Vând urgent CUPTOR PATISERIE, MALAXOR, MAȘINĂ CORNURI. Telefon 094.258.555. (15738)

Vând materiale de construcții și produse chimice, zilnic, str. Pelicanului nr. 1, Grădiște. Telefon 235627. (10252)

Vând vitrine frig, congelator, casă bani, mobilă. Telefon 284494. (15445)

Vând mânză trei ani și vacă, Zăbrani, 514 A sau Arad, telefon 218622. (15451)

Vând CÂNTAR SEMIAUTOMAT, aplice porțelan, POMI ORNAMENTALI (artificiali), dulapuri vestiar, BIROURI, OGLINZI, CASĂ VALORI (seif), ambalaj PVC 1/20 cu sticle 0,500, europaleți. Telefon 093 253 651. (15211)

Vând plug cu 3 capete și prășitor pe cai. Telefon 095.496.812. (1159197)

Vând urgent bar de colț (nou), tabureți pentru hol, convenabil. Telefon 057/368564. (15760)

Vând nisip, piatră, la firme sau persoane fizice. Telefon 090 178 117. (15252)

Vând capre cu iezi, str. Radu de la Afumați nr. 27 (Subcetate). Telefon 235773. (15683)

Vând aparate foto și mașină cusut „Singer". Telefon 057/243342. (15677)

Vând ieftin mobilă bucătărie, 4 corpuri, 2 fotolii și măsuță. Telefon 246097. (1856601)

Vindem ROLETE PLASTIC import și ROLETE TEI. Calitate și garanție. Telefon 059/134807; 095.827.725. (15773)

Vând mobilă mai veche. Telefon 243675. (15804)

Vând aparat de legat pe ață pentru presă balotat românească în stare de funcționare. Telefon 095 698 580. (1154619)

Vindem pui vii de carne (Șiria) cca. 400 gr. Telefon 057-211135; 092.372.699. (15842)

Vând utilaje moară 500 kg/oră, 12.500 USD. Telefon 090.538.697. (15846)

CUMPĂRĂRI TERENURI, IMOBILIARE

Cumpăr teren construție 4000 mp, apă, gaz, curent. Telefon 281988, 092.528.172. (15484)

Cumpăr contract la apartament în fază de construcție sau cumpăr apartament cu 3 camere în Micălaca. Telefon 261097. (15576)

Cumpăr casă în Curtici. Telefon 465461. (15796)

Cumpăr teren agricol, zonele Gai, Grădiște. Telefon 092 275 645. (15782)

Cumpăr pământ arabil în perimetrul comunei Sântana. Telefon 095 698 580. (1154629)

CUMPĂRĂRI AUTO

Cumpăr pompă apă Dacia 1100, în stare perfectă. Telefon 250709, după ora 19.

CUMPĂRĂRI ELECTRO

Cumpăr frigidere, 700.000, combine, congelatoare 1.000.000-1.200.000. Telefon 273965, 091 838 968. (15284)

CUMPĂRĂRI DIVERSE

Cumpăr vaci, vițele, tauri. Telefon 288968, 092.941.123. (12896)

Cumpărăm vaci și juninci. Telefon 250866; 095.681.191. (15250)

Cumpăr porumb, grâu, orz, ovăz, plata imediat. Telefon 274421; 094.608.052. (15506)

Cumpăr bovine pentru sacrificare. Telefon 274744, 095 624 006, 094 294 666. (15634)

Cumpăr pene vechi și noi. Telefon 210863, 264296. (15799)

CERERI ȘI OFERTE DE SERVICII

SC LOTUS INDIMPEX SRL ARAD, str. Războieni nr. 28, angajează CĂLCĂTOR CONFECȚII cu experiență în călcat interfazic și finit. Telefon 234909, 276909. (15734)

SC DANY CONTINENTAL EXIM SRL, caută SECRETARĂ-CONTABILITATE primară, să cunoască bine limba italiană; MECANIC pentru mașini de cusut; CONFECȚIONERE (specializare confecționat lenjerie intimă). Telefon 057-277929. (15587)

TRANSCONDOR, Calea Aurel Vlaicu bl. N1-3, ap. 1 scoate la concurs 2 posturi DISPECERI. Cei interesați sunt rugați să depună CV și cerere scrisă de mână la sediul firmei, până la 20 mai 2002. Condiții: cunoașterea unei limbi străine (germană, engleză), cunoștințe operare PC. (12800)

SOCIETATE COMERCIALĂ angajăm persoană serioasă, de preferință studii superioare, cunoscătoare de limbă engleză și germană, cunoștințe operare PC, pentru activitate de TRANSPORT INTERNAȚIONAL și MĂRFURI. Relații la telefon 219798, 279659. (15655)

SC ATLASSIB SRL angajează AGENT TURISM, studii medii sau superioare, domiciliul în ARAD, experiență în activitatea de birou, cunoștințe operare calculator, permis conducere, telefon. Relații telefon 069/224101 sau 069/231012, int. 354 sau 391. (15721)

AUTO PYRAMIS angajează VÂNZĂTORI (AGENȚI COMERCIALI), salarizare medie 5-8 milioane lei. Telefon 057/206054. (15742)

CONTACT PLUS angajează ELECTRICIENI și ELECTRONIȘTI. Informații telefon 289070. (15727)

Angajez ASISTENTĂ MEDICALĂ acreditată pentru M.G. și M.F. la C.M.I. în județul ARAD. Relații telefon 283003 sau 557537, orele 18-19. (15647)

SC „MOBIL ART" SRL angajează personal în funcția de TÂMPLAR. Informații la telefon 057/216735. (1856611)

„HELIOS" ARAD angajează MUNCITORI CALIFICAȚI în DOMENIUL CONSTRUCȚIILOR. Telefon 095 258 654. (15789)

Angajăm VÂNZĂTOARE, magazin alimentar. Relații telefon 287515. (15785)

Angajez MECANIC și TINICHIGIU AUTO, str. Câmpurilor nr. 29, Gai. (15801)

Angajez BUCĂTĂREASĂ (R), OSPĂTARĂ. Telefon 093 089 330. (15803)

NIKOL CONFEZIONI SRL angajează MAȘINIȘTE, CONFECȚIONERE, salarizare deosebită, până la 3.500.000 net. Decontăm abonamente, asigurăm bonuri de masă. Telefon 289080. (15807)

Angajez TRANSLATOARE LIMBA ENGLEZĂ. Telefon 094 577 738. (15816)

Căutăm INSTRUCTORI ANTRENORI pentru TENIS CÂMP-FLORIDA, vârsta 20-30 ani. Email, foto, scurt CV, telefon. Adresa GT1547@AOL.com (12783)

Angajez BRUTAR cu experiență. Telefon 057-211564; 090.010.260. (15830)

CONTRACTE avantajoase pentru femei: ITALIA, ELVEȚIA, vîrsta 18-30 ani, siguranță garantată. Telefon 245570. (1856614)

PRESTĂRI SERVICII

Școala de șoferi „BELC" deschide CURS NOU, categoriile: A, B, C, E, D din 20.05.2002, CASA SINDICATELOR. Telefon 230004; 381811; 094.938.335. (15397)

Oferim pentru închiriere (convenție) autocar tip turist, 45 locuri. Telefon 230004; 381811; 094.248.933. (15384)

Basculantă 7 tone, TRANSPORT la domiciliu BORHOT și resturi din malț, rezultat din bere. Telefon 218264; 092.308.261. (13174)

ATENȚIE! SC MADONA MR SRL produce MOBILĂ la COMANDĂ. Avantaje: Prețuri PROMOȚIONALE, plata în RATE, avans zero. ÎNCERCAȚI! Te costă doar un telefon. Telefon 095.514.411; 563145. (15478)

Execut LUCRĂRI HIDROIZOLAȚII. Garanție 10 ani. Telefon 289595; 094.124.500. (1856602)

Școala șoferi CARMEN face înscrieri ABCDE, Victoriei 66. Telefon 255445. (15787)

DIVERSE

Sunteți preocupați? Aveți probleme în dragoste, în viața casnică, divorț? CARTOMANA MEDIUM „SARA" vă oferă soluția unirii imediate. Sunați la 091 343 372, zilnic, orele 8-20. (15813)

Mulțumesc tămăduitoarei

FLORENTINA

că MI-A ADUS IUBITUL LÂNGĂ MINE. Telefon 091.840.309; 057/289429. (15762)

(Continuare în pagina 11)

(Urmare din pagina 10)

Ion. Mulțumesc doamnei

RADA

că MI-A SALVAT FIRMA de FALIMENT. Telefon 057/289429; 092.888.849. (15761)

S.C. RADIOLOGIE-ECHOGRAFIE S.R.L., cu sediul în Arad, str. Paris nr. 2, dorește autorizație de mediu pentru activitate medicală, aceeași adresă. Eventualele contestații se pot depune la Agenția de Protecția Mediului Arad, B-dul Dragalina nr. 16. (15701)

S.C. ADONIS FARM S.R.L., cu sediul în ARAD, B-dul I. Maniu, bl. 255/A, parter, dorește autorizație de mediu pentru farmacie, aceeași adresă. Eventualele contestații se pot depune la Agenția de Protecția Mediului Arad, B-dul Dragalina nr. 16. (15707)

S.C. FARMACIA VĂȚĂ S.R.L., cu sediul în ARAD, B-dul Revoluției nr. 12-18, sc. B, ap. 1, dorește autorizație de mediu pentru farmacie, aceeași adresă. Eventualele contestații se pot depune la Agenția de Protecția Mediului Arad, B-dul Dragalina nr. 16. (15708)

S.C. JASMINE-PHARM S.R.L., cu sediul în ARAD, P-ța Catedralei nr. 7, corp A, ap. 2A, dorește autorizație de mediu pentru farmacie, aceeași adresă. Eventualele contestații se pot depune la Agenția de Protecția Mediului Arad, B-dul Dragalina nr. 16. (15709)

S.C. ADVA S.R.L. Arad, Calea Radnei nr. 203, dorește autorizație de mediu pentru activitatea de climatizări auto, aceeași adresă. Eventualele contestații se pot depune la Agenția Protecția Mediului Arad, B-dul Dragalina nr. 16. (15717)

CITAȚII

Se citează pentru data de 29.05.2002, la Judecătoria Ineu în proces de divorț, dosar 393/2002 pârâta PREDA CRISTINA, cu domiciliul necunoscut. (1154583)

Se citează pentru data de 27.05.2002, ora 15, la Biroul Notarial Public Arad, B-dul V. Milea 33-37 numita GHEORGHE MARIA, în succesiunea defunctului tată VAKARCS IULIU, decedat la 10.11.2001, dosar succesoral nr. 234/2002. (15747)

TURISM

AMAD TOURISTIK efectuează transport internațional SPANIA, ITALIA, PORTUGALIA, FRANȚA, GERMANIA, cu autocare moderne. Asigurări medicale. Rezervări zilnic, Arad, str. Cloșca, nr. 2, telefon 057 - 254453; 094.969.742. (3252)

Pleci

Asigură zilnic transport de persoane în GERMANIA pe ruta: Passau - Regensburg - Nürnberg - Würzburg - Aschaffenburg - Frankfurt - Giéssen - Siegen - Köln - Düsseldorf - Essen - Dortmund - Deggendorf - Landshut - Mühldorf - Augsburg - Ulm - Heilbronn - Stuttgart - Pforzeim - Karforuhe - Heidelberg - Mannheim. Călătorii în autocare noi, moderne, însoțitoare de bord, două bagaje gratuite, o masă caldă în UNGARIA. Cu plecare din KARLSRUHE: SPANIA, FRANȚA, PORTUGALIA. Intermediem asigurări medicale. NOU! Din 1 aprilie 2002, săptămânal excursie la COSTA AZAHAR, 11 zile (7 înoptări + mic dejun), 359 Eu. Informații și înscrieri, la AGENȚIILE PLETL din: ARAD, telefon 057/252291; LIPOVA - 057/561377; 563011. (c.)

SCHIMBURI

Schimb casă în comuna Șagu cu apartament 3 camere, nemodernizat, et. 1 sau 2, în Vlaicu sau Micălaca. Telefon 418322. (15368)

ÎNCHIRIERI

Închiriez (ofer) căsuță pe strand, cu îmbunătățiri multiple. Telefon 093.235.851. (12562)

Ofer spre închiriere spațiu Aradul Nou, 90 mp, modern amenajat. Telefon 253973; 093.727.470.

Oferim spre închiriere SPAȚII COMERCIALE pentru magazine, depozite, producție. Telefon 281036. (c.)

Închiriez (ofer) spațiu comercial neamenajat, pentru firme, birou, cabinete, situat pe str. V. Milea, colț cu 30 Decembrie. Telefon 251241. (15231)

Închiriez apartament 1 cameră, 56 mp, ideal pentru birou, locuit. Telefon 092.709.493; 092.837.714. (15541)

Închiriez (ofer) apartament 5 camere ultracentral, mobilat, utilat. Telefon 281124. (15473)

Închiriez 40 mp pentru magazin (depozit) Calea Radnei-Micălaca. Telefon 092 600 220. (15631)

Închiriez (ofer) hale pentru depozit sau producție, diferite suprafețe, la șosea națională. Telefon 092 600 220, 279972. (15631)

Închiriez apartament 2 camere, contorizat, zona Romanilor. Telefon 283807. (15651)

Caut să închiriez apartament 2 camere, la parter. Telefon 258116. (15672)

Închiriez pentru firmă apartament Bd. Revoluției nr. 80, et. I, 200 $. Telefon 092 349 092, 259090 seara. (13029)

Închiriez (ofer) garaj, ultracentral, zona Restaurant Internațional. Telefon 228395. (15566)

PIERDERI

Pierdut legitimație de acces, eliberată de SC Electrocentrale, nr. 420, pe numele Tamas Elvira Paraschiva. O declar nulă. (15749)

Pierdut legitimație transport, eliberată de Universitatea „Aurel Vlaicu" pe numele Porcireanu Ludmila. O declar nulă. (15688)

Pierdut carnet șomer nr. 062642, eliberat de AJOFM Arad, pe numele Moisă Samuel. Îl declar nul. (15682)

Pierdut carnet de asigurat, eliberat de CAS Arad, pe numele Sămânță Irina. Îl declar nul. (15768)

Pierdut certificat atestat trezorerie seria EL 169512 EL 169513, E 469691, E 469492. Le declar nule. (15778)

Pierdut foaie parcurs nr. 037503 eliberată de SC SALUBRITATE ARAD. O declar nulă. (15793)

Pierdut cod fiscal eliberat de Camera de Comerț Arad, pe numele Pascu Daniel. Îl declar nul. (1154627)

Pierdut aviz special nr. 4680/ 20 februarie 1991, eliberat de Ministerul sănătății, pe numele Popa Antonieta Giorgiana. Îl declar nul. (4680)

Pierdut certificat acționar nr. 3043071, emis de CTIM CONSTRUCTIM Timișoara pe numele Rancov Petru-Mihai. (15854)

Pierdut ștampilă format rotundă cu inscripția „Asociația de Proprietari Arad, str. Episcopiei nr. 7. O declar nulă. (15833)

† DECESE †

Cu adâncă durere în suflet anunțăm încetarea din viață a iubitului nostru tată, socru și bunic,

HERBEI FLOREA,

în vârstă de 77 de ani. Înmormântarea va avea loc duminică, 19 mai, la cimitirul din Șilindia. Familiile: Herbei și Szabo.

Cu adâncă durere în suflet anunțăm încetarea din viață a iubitei noastre mamă, soție,

NYULAS IBOLYA

în vârstă de 46 ani. Înmormântarea va avea loc azi, 18 mai 2002, ora 15, la cimitirul din comuna Vladimirescu. Familia îndoliată.

Cu inimile frânte de durere aducem la cunoștință, încetarea fulgerătoare din viață a celei care va rămâne veșnic în sufletele noastre, soție, mamă, bunică,

ȘFARC MARIA,

la numai 45 ani. Înmormântarea va avea loc azi, 18 mai 2002, la ora 15,30, de la Capela Cimitirului Eternitatea (UTA). Dumnezeu să te odihnească în liniște și pace, draga noastră! Familia Șfarc Ioan, Alin, Claudiu, Adina, Patricia.

Cu durere în suflet anunțăm încetarea din viață a iubitului nostru soț și tată

ORDODI IOAN,

în vârstă de 63 ani. Înmormântarea va avea loc astăzi, 18 mai 2002, ora 15, de la Capela Cimitirului Eternitatea (UTA). Familia îndoliată.

† SERVICII FUNERARE †

SC „IN MEMORIAM" SRL
str. EMINESCU nr. 4
(ATENȚIE, vizavi de CINEMA MUREȘUL)
Tel. 057-211929, 093.343.964
str. ORIZONTULUI nr. 9A (Bujac)
oferă SERVICII FUNERARE COMPLETE - NON STOP.
Sicrie-modele multiple (simple-lux), sicrie import ITALIA, ACCESORII. Intermediem COLACI, COLIVĂ etc.
ÎMBĂLSĂMĂM GRATUIT (formolizat).
TRANSPORT ÎN ORAȘ GRATUIT
SERVICII: SPĂLAT, ÎMBRĂCAT
PLATA ÎN RATE.
Transport INTERN - INTERNAȚIONAL

RO STYL COMPANY
SERVICII FUNERARE COMPLETE
PRODUCĂTOR SICRIE
ARAD, STR. M. EMINESCU 22, TELEFON 214.422
Magazin deschis și noaptea
OFERIM
● SICRIE 10 MODELE DE LA 800.000 LA 3.600.000
● SICRIE LUX 4 MODELE DE LA 4.500.000 LA 20.000.000
● LENJERIE DECES 6 MODELE DE LA 300.000 la 2.000.000
● CRUCE, LUMÂNĂRI, PROSOAPE, BATISTE, MÂNERE și ȘURUBURI SICRIU
OFERTĂ SICRIU FAG CRUCE RESPETE 1.500.000
APELÂND LA SERVICII: ÎMBRĂCAT, FORMOLIZAT ȘI TRANSPORT BENEFICIAȚI DE 15% REDUCERE
LA SICRIU ȘI TRANSPORTUL LA DOMICILIU GRATUIT
▼PLATA ȘI DUPĂ ÎNCASAREA AJUTORULUI DE ÎNMORMÂNTARE.
PĂREREA DVS. CONTEAZĂ!
TELEFON 094.690.121

† CONDOLEANȚE †

Mulțumim tuturor celor care prin prezență, flori și mesaje au fost alături de noi la durerea pricinuită de dispariția, la 30 aprilie 2002, a neprețuitei noastre mame, soacră, bunică

DIHEL MARGARETA.

Familiile DIHEL și TRANCULOV. (1855925)

Colectivul SECȚIEI A.T.I. este alături de colega ORDODI MONICA în marea durere pricinuită de moartea tatălui. (15790)

Suntem alături de colegul nostru JURJUȚ DORIN, în marea durere pricinuită de moartea tatălui său. Sincere condoleanțe! Colectivul UZINEI DE APĂ SÂNTANA. (1154628)

Suntem alături de finii noștri SANDU și MIHAELA la durerea pricinuită de decesul mamei. Sincere condoleanțe! NELU și CARMEN BOȘCA. (15815)

Colectivul PRIMĂRIEI LIVADA este alături de familia CHIȘE ALEXANDRU la decesul mamei. Sincere condoleanțe!

Sincere condoleanțe familiei CHIȘE ALEXANDRU la trecerea în neființă a mamei dragi. Familia TĂRȘAN NELU.

Ne alăturăm prietenilor noștri MARIANA și DAN GIURESCU la marea durere pricinuită de decesul celei ce a fost mamă și soacră,

ALDA MARIA,

din Aldești. Condoleanțe familiei îndoliate. Familia ALDA din Sebiș. (15817)

Suntem alături de colega noastră CIOAZA GEORGETA în aceste monte grele pricinuite de moartea fratelui. Sincere condoleanțe! Colectivul casieri bilete Stația Arad. (15828)

Suntem alături de colega noastră TAMAȘ MARIA la pierderea tatălui. Sincere condoleanțe! Colegii de la Primăria SINTEA MARE. (Ag. Criș.)

† COMEMORĂRI †

Azi, 19 mai 2002, se împlinește un an de la tragica și dureroasa despărțire de cel care a fost iubitul nostru soț, tată, socru și ginere

preot

MIHUȚA IOAN.

Ochii noștri, izvoare nesecate de lacrimi sunt, ce vor uda cât vom trăi, florile iubirii, sădite pe mormântul pe care noi știm că doar crucea cu numele tău drag ne-a mai rămas spre amintire. Nimeni, niciodată, nu va mângâia sufletele noastre, nici alina dorul de tine, durerea pe care o trăim cu aceeași intensitate din clipa despărțirii. „O floare, mult iubită, din buchetul preoțesc/ S-a desprins în luna florilor de mai/ Când l-a luat la El Tatăl Ceresc/ Cu drepții să slujească, altarului în Rai/ Acei pentru care, cu credință te-ai rugat/ Să îți aprindă în biserică, o mică lumânare/ În semn de neuitare, pentru preotul plecat/ Să-ndeplinească, a Tatălui Ceresc chemare/ De la plecarea ta, neașteptată, un an s-a împlinit/ Când am rămas de tine plângând și fără glas/ Din amintiri noi azi trăim, dar chipul tău iubit/ În inimile noastre, icoană vie pe veci el a rămas." Familiile MIHUȚA și GOLDIȘ. (15244)

Amintim celor care i-au cunoscut că au trecut 5 ani respectiv 1 an de când inimile lor au încetat să mai bată,

MARGEA VASILE

tată,

MARGEA VASILE

fiu

din REVETIȘ. „Ați plecat din astă lume/ Nu ne-ați spus nici un cuvânt/ Ne-ați lăsat durere-n suflet/Nouă aicea pe pământ." Lacrimi și flori pe tristul vostru mormânt. Familia îndoliată. (15381)

S-au împlinit 4 ani de la trecerea în eternitate a iubitului meu soț,

TRAIAN OPAIȚ.

Vei rămâne veșnic în amintirea mea. Soția Ana Opaiț din Gurahonț. (154688)

Pios omagiu la un an de la decesul profesorului

GHEORGHE ROȘCULEȚ.

Cu durere în suflet, lacrimi, rugăm pe bunul Dumnezeu să-l odihnească în pace, veșnică amintire. Îndurerata familie ROȘCULEȚ. (15786)

Se împlinesc 7 ani de la dispariția celei care a fost fiica, mama, soția, sora,

DANCI VALERIA.

Comemorarea duminică, la Biserica UTA. Familia în veci nemângâiată. (15800)

Luni, 20 mai 2002, se împlinește un an de când a plecat dintre noi,

BORȘAN MAGDALENA.

Parastasul și slujba de sfințire a crucii vor avea loc azi, 18 mai 2002, ora 16, la cimitirul din Micălaca, Arad. Dormi în pace, suflet bun! Fratele Eugen, cumnata Rozalia și nepotul Marius. (15791)

S-au scurs șase săptămâni de lacrimi și dor de când a plecat dintre noi, pe drum fără de întoarcere, scumpa noastră bunică,

ȘICLOVAN FLOAREA,

din CURTICI. Veșnic îndoliate, familiile: CORBEI, ANCUȚA. (15792)

Astăzi, ar fi trebuit să îi aducem flori de ziua ei. Nu putem decât să lăsăm o lacrimă să curgă în amintirea colegei noastre,

prof. FLORICA VERȘIGAN.

Colegii de la ȘCOALA COORDONATOARE VÂRFURILE. (15797)

Mâine, 19 mai, era ziua ta de naștere, erai cel mai fericit printre noi. Acum, când ar trebui să-ți urăm „LA MULȚI ANI! stăm în jurul tristului tău mormânt, în loc de bucurie te plângem, tu care ai fost un bun fiu, soț, tată, socru, bunic,

FAUR PETRU CONSTANTIN.

vei rămâne veșnic în inimile noastre! Dumnezeu să-ți dea odihnă veșnică! Familia îndoliată. (15811)

Se împlinesc 6 luni de la decesul celui care a fost un bun cumnat și unchi,

IACOB CONSTANTIN.

Nu te vom uita niciodată! Dormi în pace! Familia Faur Nelu cu Maria și fiii: Luminița și Iulian. (15814)

Se împlinește un an de la decesul scumpei noastre mame,

BUN FLOARE,

din BELIU. Nu te vom uita niciodată, mamă! Vei rămâne veșnic în sufletele noastre! Parastasul duminică, 19 mai la Biserica Ortodoxă Beliu. Copiii: fiica Maria Pop și copii din Curtici; fiul Bun Ioan din Beliu. (15819)

Mâine, 19 mai, se împlinesc 6 săptămâni de când ne-a părăsit cu voia Domnului, scumpul și iubitul nostru soț, tată, socru și bunic

plt.adj. (r.) SEMERIAN GHEORGHE.

Dumnezeu să te odihnească în pace! Familia îndoliată.

Anunțăm împlinirea a 6 săptămâni de la trecerea în neființă a celei care a fost

NICA MARIA MAGDALENA.

Parastasul va avea loc, duminică, 19 mai, ora 16, la mormântul din Cimitirul Eternitatea. Familia DATCU. (15845)

Gândurile, lacrimile și cuvintele sunt prea sărace pentru a exprima durerea, suferința și dorul care ne apasă pentru cel care a fost frate, cumnat și unchi

NELU CIOARĂ.

Nu te vom uita niciodată! MAMA, familiile CIOARĂ și BRÎNDUȘE. (15839)

SATLINE

A DESCHIS RESTAURANTUL LA PLAZZA

În ARAD, STR. ION ANTONESCU 2-4, BL. M7 - PARTER (Piața Mihai Viteazul)

PROGRAM ZILNIC 12 - 24 REZERVĂRI TEL. 228.616

Vă oferă un bogat sortiment de

MOBILIER

LA

PREȚURI ACCESIBILE

ardelean

LIA ARDELEAN

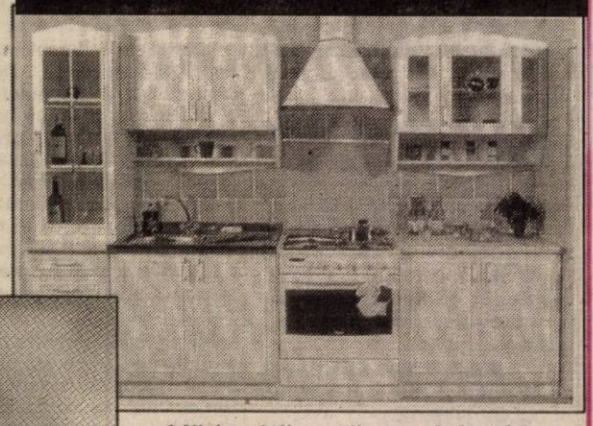

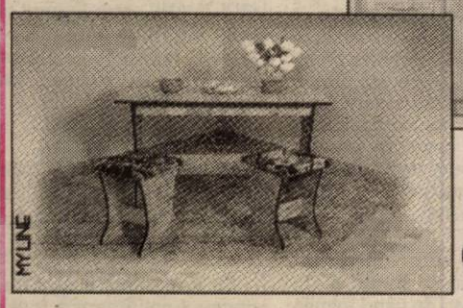

Vă invităm să ne vizitați la EXPOZIȚIA CU VÂNZARE din ARAD, str. Lacului nr. 8 (Casa de Cultură a Sindicatelor) tel. 057/235 666

(2365814)

VÂNZARE ȘI ÎN RATE

---

s.c. **BAT ARAD** s.a. cu sediul în Arad, str. Poetului nr. 131/a

angajează
- analist programator
- lăcătuși
- sudori electricí și autogeni

Informații suplimentare la telefoanele nr. 057/289.700, 273.242 interior 117.

(2366358)

Contor ZENNER

Contor ZENNER România, lider în producția sistemelor de măsurare și monitorizare a consumurilor energetice vă oferă șansa de a intra în componența unei echipe de profesioniști. Dacă vă caracterizează dinamismul, capacitatea de muncă, spiritul de performanță, trimiteți până marți, 21 mai, un Curriculum Vitae la sediul firmei din Arad, Calea Bodrogului nr. 2-4, tel: 20.85.01, fax: 25.05.24, e-mail: info@zenner.ro.

Condiții:

Referent comercial aprovizionare:
- *Studii superioare tehnice*
- *Experiență în domeniu de minimum 3 ani*
- *Cunoștințe avansate de operare PC (Word, Windows, Excel)*
- *Cunoașterea limbilor străine de circulație internațională*
- *Permis de conducere categoria B*

Referent tehnic de specialitate:
- *Studii superioare tehnice*
- *Cunoștințe avansate de operare PC (Word, Windows, Excel)*
- *Cunoașterea limbilor străine de circulație internațională*
- *Permis de conducere categoria B*

Referent desfacere:
- *Studii superioare tehnice*
- *Cunoștințe avansate de operare PC (Word, Windows, Excel)*
- *Cunoașterea limbilor străine de circulație internațională*
- *Permis de conducere categoria B*

Persoanele selectate pe baza CV-urilor vor fi solicitate pentru o întâlnire la sediul firmei în vederea susținerii unui interviu.

(2366332)

CONTOR ZENNER ROMANIA S.A.

angajează

CTC-ist cu experiență în domeniul prelucrări prin așchiere, maxim 40 ani

Rugăm persoanele interesate să depună Curriculum Vitae la sediul nostru din Arad, Calea Bodrogului 2-4.

(2366225)

---

s.c. **AMIX SUPER** S.R.L.

ARAD, CALEA CURTICIULUI km 4

vinde **borhot de bere** pentru furajarea taurinelor la prețul de 300 lei/kg, inclusiv TVA.

Informații pentru planificare la telefon 095.370.403.

Livrare zilnică.

(9397861)

---

s.c. **PAB-ROMÂNIA** S.R.L.

cu sediul în ARAD, Str. Bușteni nr. 8

angajează
- lăcătuși mecanici
- tinichigii
- ingineri constructori

Interviurile pentru angajare au loc **vineri, 24.05.2002, ora 9,00** la sediul firmei, solicitanții prezentând C.V. și carte de muncă (original sau copie).

(2366360)

Hunguard Glass Termelő Kft.

a member of GUARDIAN INDUSTRIES producing state-of-the-art flat glass

is looking for the following colleagues:

PROGRAMMER

Requirements:
- JAVA programming skills
- University/college degree (or currently a university/college student)
- Good English language skills

INSIDE SALES COORDINATOR

Requirements:
- University/college degree
- Commercial practice of min. 3 to 5 years
- Good language skills in English and another foreign language (capable of conducting discussions)
- Computer skills

Advantages at hiring:
- Additional languages (Hungarian, German, Croatian, Serbian, French, Italian)
- Commercial qualification
- Commercial practice with industrial company

(For both jobs, the place of work is the Guardian plant in Hungary.)

If you find the offered job an attractive challenge with opportunities to improve your knowledge as a member of a dynamic and creative team, please send your application - not later than **30 May 2002** - to the following address:

Hunguard Glass Termelő Kft.
H-5901 Orosháza, Pf.15.
or
geza_gonda@guardian.com

For further information, please contact the Human Resources manager at:
+36 68 514-243
or
+36 68 514-200
Information on GUARDIAN INDUSTRIES is also available at:
http://www.guardian.com/

(2366273)

România - Județul Arad
Consiliul Județean

Dispoziția Nr. 82

privind convocarea Consiliului județean Arad

Președintele Consiliului județean Arad,

În temeiul prevederilor art. 106 alin. 1 din Legea nr. 215/2001 a administrației publice locale.

DISPUNE:

Articol unic: Consiliul județean Arad se convoacă în ședință ordinară în data de 23 mai 2002, ora 12,00, cu următoarea

ORDINE DE ZI:

1. Proiect de hotărâre privind stabilirea unor taxe județene pe anul 2003.
2. Proiect de hotărâre privind repartizarea către bugetele locale a sumelor defalcate din impozitul pe venit pentru plata ajutorului social pe luna aprilie, respectiv ajutorului pentru încălzirea locuinței pe luna martie 2002 precum și a sumelor defalcate din impozitul pe venit pentru plata ajutorului social în perioada mai - octombrie a.c., conform Legii 416/2001 și a OUT nr. 6/2002.
3. Proiect de privind participarea Consiliului județean Arad cu echivalentul în lei a sumei de 20.000. EURO la finanțarea proiectului „Calculatorul o șansă pentru personalul peste 45 de ani din administrația publică locală."
4. Proiect de hotărâre privind aprobarea Regulamentului-cadru de organizare și funcționare a piețelor, târgurilor și oboarelor din județul Arad.
5. Proiect de hotărâre privind Programul de înființare, organizare, monitorizare și controlul funcționării serviciilor de gospodărire comunală.
6. Diverse.

PREȘEDINTE
Gaiuș Parpală

Avizat de secretarul general al județului
Ioan Silaghi

(2366359)

În data de 21.05.2002 la ora 10 la sediul DGAIA Arad va avea loc

INTERVIUL în vederea acreditării specialiștilor

care conduc și administrează exploatații agricole.

Acreditarea se efectuează în baza Ordinului 69/2002 al Ministerului Agriculturii Alimentației și Pădurilor.

(2366357)

BANCA "TRANSILVANIA" S.A.
SUCURSALA ARAD,
Str. Unirii nr. 5-7,
Tel. 057/283.122
CUMPĂRAȚI CU MAESTRO ȘI CÂȘTIGAȚI...

ADEVĂRUL

Cotidian independent Arad

Anul XIV, nr. 3609

Luni, 20 mai 2002 • 20 pagini • 5000 lei • e-mail: adevarul@arad.ro; adv.pub@arad.ro

BRAT Publicație auditată în semestrul II 2000

Tiraj mediu zilnic vândut: 33.205

WEST BANK S.A.

Dobânzi practicate la disponibilități și depozite în lei pers. fizice și juridice începând cu data de 22.04.2002

1. Disponibilități la vedere 3%/an

Depozite	Pers. fizice Min. 500,0mii lei	Pers. jurid. Min.10,0mil.lei
1 lună	28%	28%
2 luni	29%	29%
3 luni	30%	30%
6 luni	32%	31%
9 luni	32%	32%
1 an	32%	32%

Pe ultima sută de metri

PROCESUL LUI FALCĂ

Începută acum aproape un an, acțiunea penală intentată de dl. Gheorghe Falcă, vicepreședinte al Consiliului Județean, Arad împotriva subsemnatului, se apropie de final. Avocatul Janos Kocsik nu mai are prea multe posibilități de manevră în scopul prelungirii acesteia. Deznodământul nu era greu de prevăzut, având în vedere că articolul pretins calomnios nu a fost scris de subsemnatul. Cititorii noștri fideli își amintesc că în urma pierderii (furtului) autoturismului Volkswagen Bora, proprietate a C.J. Arad, la Budapesta, în ziarul nostru a apărut o notiță în care era consemnat în mod eronat - e adevărat - că în cursa din Capitala Ungariei s-ar fi aflat și dl. Falcă, ceea ce nu a fost adevărat. Colegul meu, care a redactat notița cu pricina, deși a susținut și varianta eronată, mai sus menționată, nu este nici el vinovat de comiterea infracțiunii de calomnie. De ce? Din două motive mari și late: unu - esențialul informației era relatarea furtului autoturismului în valoare de circa 650 milioane lei, la prețul zilei, deci o pierdere însemnată pentru cetățeanul plătitor de taxe și impozite. Așadar, opinia publică era îndreptățită să afle ce s-a întâmplat cu acel autoturism; doi - fiind vorba despre un autoturism oficial al CJ, care a trecut prin vamă ca acceleratul prin gară, cum se spune, era de presupus că numai în cazul vreunui VIP mai de soi la bord, personalul vamal și poliția de frontieră se comportă cu asemenea slugărnicie. În consecință, autorul informației nu a avut intenția de a-l calomnia pe dl. Falcă.

Cunoscând în detalii toate aspectele cauzei, judecătorul arădean nu prea are altă soluție la îndemână decât achitarea pârâtului, recte inculpatului. Care inculpat este chiar subsemnatul. Am spus de la început că voi câștiga acest proces și același lucru îl susțin și astăzi.

ȘTEFAN TABUIA

(Continuare în pagina 4)

O noapte la Nădlac, alături de vameși și polițiștii de frontieră

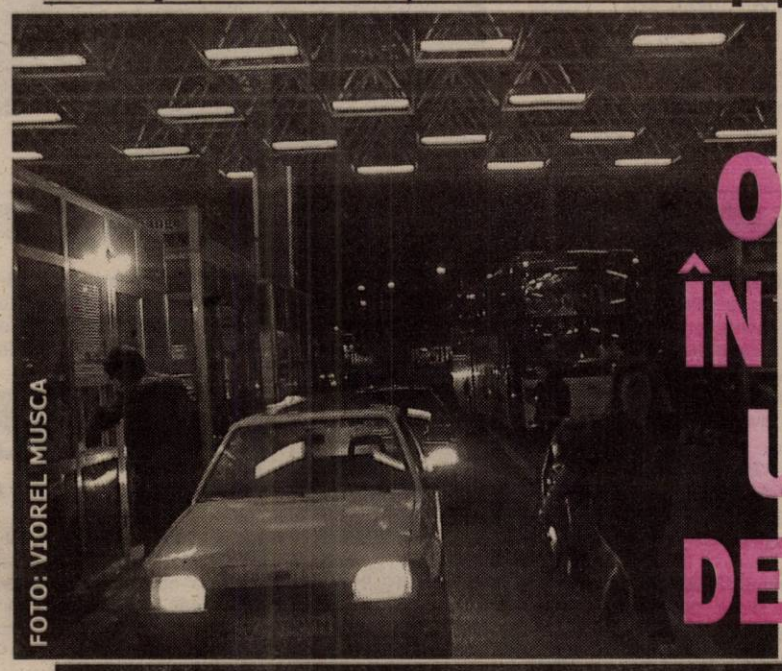

FOTO: VIOREL MUSCA

SPRE OCCIDENT, ÎN CĂUTAREA UNUI LOC DE MUNCĂ

Pag. 7

IMPERIAL Co.Ltd.
Arad, Calea Radnei 169
Tel. 27.99.72, 27.97.27
ULEI ARGUS
100% floarea soarelui
30.900-
TVA INCLUS
Ofertă valabilă până la 20 mai 2002, pentru facturi de cel puțin 1.500.000 lei

Pag. 9

După ce a salvat de la lichidare Fabrica de Vagoane Călători

NOII ADMINISTRAȚII I SE CER SUME EXORBITANTE DE CĂTRE ANGAJAȚII DAȚI AFARĂ

Pag. 11

FOTO: VIOREL MUSCA

Pentru că nu vroia să-i lase apartamentul moștenire

CRIMĂ! UN BĂRBAT ȘI-A OMORÂT STRĂBUNICA

Pag. 3

F.C. UTA A FĂCUT ÎNCĂ UN PAS SPRE DIVIZIA A

Stilul original în care se bucură jucătorii UTA-ei, după fiecare gol marcat

OMNIASIG
SOCIETATE DE ASIGURARE-REASIGURARE

Reduceri noi și în semestrul II

Încheiați asigurarea obligatorie auto RCA 2002 pentru semestrul II la OMNIASIG! Beneficiați de 16% REDUCERE la sediile OMNIASIG și la toate oficiile poștale.

Mobilier la comandă
Mochetă
Prețuri avantajoase
ARCADIA S.R.L.
Piața Soarelui bl. 603
Tel. 263.637

microcredit
MICROENTERPRISE CREDIT ROMANIA S.A.
RAPID CREDIT Până la 5.000 DEM
BUSINESS CREDIT Până la 25.000 DEM
INVESTMENT CREDIT Până la 75.000 DEM
Finanțare internațională și tehnologie germană de creditare
Acum și în Arad
TIMIȘOARA: CALEA DOROBANȚILOR (COLȚ CU SIMION BĂRNUȚIU)
TEL./FAX: (056) 224.676, (056) 224.422
NOI DĂM CREDIT DEZVOLTĂRII TALE !
(2204950)

INFOTON
Telefoane fără fir PANASONIC
Centrale telefonice Telefoane SIEMENS ISDN
str. Eftimie Murgu, nr. 74-76, tel./fax: 281800
magazin: str. Lucian Blaga, nr. 2-4, tel./fax: 281595

ALGLASS
TÂMPLĂRIE din ALUMINIU și P.V.C.
USI si FERESTRE din PVC DECEUNINK-BELGIA
PRETURI si CALITATE de EXCEPTIE
Str. Roșiori Nr.26 Tel/Fax: 289.053
B-dul Revoluției nr.26-38 Tel: 338.244

CALENDAR

● Astăzi, Soarele răsare la ora 5 și 57. Apune la ora 20 și 9 minute.

● Au trecut 139 de zile din acest an. Au mai rămas 226 de zile până în anul 2003.

● ***Praznicul zilei:*** ***Biserica ortodoxă:*** Sf. Mc. Talaleu și Talasie. Cuv. Marcu Postitorul; ***Biserica greco-catolică:*** Sf. M. Talaleu.

BINE AȚI VENIT!

La Arad: Man Alexandru.
La Ineu: Cohan Andrei, Faur Claudia.
La Chișineu-Criș: Jivan Mădălin Ilie, Lipitor Ioan.

AU PLECAT DINTRE NOI!

✝ Ciupa Ioan (1929); Engelman Emeric (1945).

METEO

Vremea va fi în general instabilă și se va răci ușor. Cerul va fi temporar noros. Local, mai ales la deal și munte, se vor semnala averse de ploaie, descărcări electrice și intensificări de scurtă durată ale vântului.

Temperaturi maxime: 22 la 25° C

Temperaturi minime: 9 la 12° C

CINEMATOGRAFE

În municipiu:

Dacia: Joaca de-a spionii (SUA) 10; 12; 14; 16; 18; 20

Mureșul: Războiul lui Tom Hart (SUA) 10; 12,30; 15; 18

Arta: Toc înalt și minte brici (SUA) 16; 18; 20

Sala Mică: Scary Movie 2 (SUA) 15,30; 18,30

Progresul: Barul „Coyote Ugly" 2 (SUA) 16,00

Inteligență artificială (SUA) 18

Echipa de serviciu

GABRIELA GROZA
– secretar de redacție.
Bianca Felea,
Ioan Leac,
Adela Pop
– tehnoredactare computerizată.
Nadia Bodran,
Dacina Toduța
– corectură.

HOȚII AU APĂRUT ȘI ÎN PIAȚA AUTO

Se pare că din ce în ce mai mulți arădeni preferă să-și achiziționeze un autoturism din piața auto deși de ceva vreme încoace, Aradul se poate lăuda că are magazine de reprezentanță auto diverse.

Pentru cei interesați prezentăm câteva prețuri ale unor autovehicule ce pot fi achiziționate în piața auto din Arad.

Mașini străine: Audi A4 (2002) - 20.500 $; Oprel Vectra (1994) - 4.500 $; VW Passat (1999) - 18.000 $; BMW 320 (2000) - 20.000 $; Ford Mondeo (1994) - 5.000 $; Renault Scenic (1995) - 9.300 $; BMW 520 I (1993) - 4.500 $; Mercedes E 200 (1995) - 10.500 $; Renault Laguna Expression (2001) - 15.000 $; BMW 318 i - (1996) - 8.500 $; VW Golf III (1994) - 4.500 $; Opel Corsa (2001) - 7.300 $; Opel Frontera (2000) - 17.500 $.

Mașini autohtone: Dacia 1300 (1982) - 550 $; Dacia 1310 L (1996) - 1.800 $; Dacia 1310 TLX (1988) - 1.000 $; Dacia 1310 L (1999) - 2.350 $; Dacia 1310 (2000) - 2.850 $; Dacia 1310 TX (1992) - 1.300 $; Dacia Break (1999) - 42 milioane lei; Dacia 1310 (1986) - 800 $; Dacia 1410 L (1997) - 1.850 $.

Un eveniment mai puțin întâlnit în piața auto a fost spargerea unui autoturism pus în vânzare. Poliția face cercetări pentru depistarea persoanei care a săvârșit această faptă. Curios este că, deși piața auto este ticsită de oameni, că există angajați ce păzesc acest parc auto se mai găsește câte unul căruia să nu-i pese de reguli, oameni sau rușine și să facă câte un astfel de gest reprobabil.

RADU M.

„AȘEZAREA CU CINCI CIMITIRE"

Domnul ***Vasile Motocea,*** domiciliat în Sânicolaul-Mic, ne-a trimis un fragment din lucrarea sa intitulată: ***„AȘEZAREA CU CINCI CIMITIRE"***, care este de fapt o monografie a așezării Sânicolaul-Mic.

În nota adresată ziarului „Adevărul", dl. Motocea, vorbește la început despre cum arăta strada „Frumoasă" din acest cartier în urmă cu 50 de ani „Strada cu acest nume, era într-adevăr frumoasă! Locuită în majoritate de etnici germani, pe această stradă se găsea tot ce aveai nevoie: măcelărie, cămin cultural, școală, grădiniță, cinematograf, post de jandarmi și chiar o bancă (PROHASKA)."

În continuare, Vasile Motocea mai spune că, în acea perioadă, Sânicolaul-Mic era atractiv și prin sălile de cinematograf cu grădină de vară și restaurant, arenele de popice, tenis de masă, biliard și șah. „Pe strada „Frumoasă" - își amintește Motocea, mai ales la sfârșit de săptămână și în zilele de sărbătoare, era o adevărată promenadă".

În final, cititorul nostru își exprimă dezamăgirea față de cum a ajuns să arate astăzi cartierul Sânicolaul-Mic și implicit strada „Frumoasă". Astfel, în prezent din ceea ce a fost odată nu a mai rămas aproape nimic, dispărând toate, inclusiv cinematograful și Căminul cultural. Lucrarea d-lui Motocea se cheamă „Așezarea cu cinci cimitire" deoarece săpăturile făcute în zonă în urmă cu 20 de ani au scos la iveală încă două cimitire, pe lângă cele existente deja.

Nu în ultimul rând - credem noi - pe lângă valoarea istorică de document, această monografie constituie și un reper semnificativ în ceea ce privește evoluția zonei, fapt care ar trebui să dea serios de gândit edililor de astăzi ai municipiului.

C. TRIF

HOROSCOP

Luni, 20 mai 2002

Berbec (21.03-20.04). Aveți parte de o conjunctură planetară favorabilă și acțiunile pe care le întreprindeți sunt extrem de convingătoare și de profitabile.

Taur (21.04-20.05). Vă aflați într-o poziție avantajoasă, fapt ce vă conferă nemeroase atuuri.

Gemenii (21.05-20.06). Veți avea parte de numeroase satisfacții și întâmplări interesante. Nu vă implicați prea mult sentimental într-o aventură.

Rac (21.06.-22.07). Pentru a vă îmbunătăți situația financiară, va trebui să lucrați peste program la serviciu.

Singurul magazin
MOCHETA
Arad, Piața Gării
Telefon 235.221
Mari REDUCERI DE PREȚURI
MONTAJ LA STANDARDE EUROPENE

Leul (23.07.-22.08). Nu vă contraziceți cu șeful dvs., chiar dacă aveți dreptate.

Fecioara (23.08-22.09). Evenimentele captive și emoționante vor avea loc destul de des în familia și cariera dvs.

Balanța (23.09-22.10). În dragoste, sunteți protejat de planeta Venus, cu ajutorul căruia veți obține ceea ce vă doriți.

Scorpion (23.10-21.11). Este posibil să aveți unele neînțelegeri sau dispute cu cei din jur. Nu reacționați violent și nu încercați să vă impuneți punctele de vedere.

Săgetător (22.11-21.12). O încercare de a vă apropia de o persoană poate avea sorți de izbândă.

Capricorn (22.12-19.01). În societate prezența dvs. agreabilă cucerește anturajul și sunteți tratați cu multă simpatie și înțelegere.

Vărsător (20.01.-20.02). Va trebui să dovediți o mare acuitate în analiza perspectivei, pentru a obține informații, dar dacă aveți răbdare și voință, veți câștiga ceva teren.

Peștii (21.02-20.03). Veți resimți multă plăcere dacă îi veți ajuta pe cei din jur, care se vor îndrepta spre dvs., cerându-vă sfatul.

PREȚUL AURULUI

BANCA NAȚIONALĂ. Pentru gramul de aur de 24 K: prețul cu ridicata - 333.041 lei, iar prețul de achiziție - 299.736 lei. Prețuri înregistrate la sfârșitul săptămânii.

PIAȚA NEAGRĂ. Aur 14 K: cumpărare - 150.000 lei/g, vânzare - 170.000 lei/g. **Aur 18 K:** cumpărare - 180.000 lei/g, vânzare - 200.000 lei/g.

Cursul valutar*

– VALORI ÎNREGISTRATE LA SFÂRȘITUL SĂPTĂMÂNII

Denumirea valutei	BNR	BCR		BRD		Banca Transilvania		Banca Agricolă		Bursa neagră	
		C	V	C	V	C	V	C	V	C	V
Euro	30616	30308	30750	30290	30780	30100	30560	30300	30730	30350	30450
Dolar S.U.A.	33480	33425	33575	33310	33650	33300	33550	33330	33630	33350	33500
Forint	125	119	129	121	127	118	126	121	128	125	128

UTILITARE

PIEȚE, TÂRGURI

Astăzi este zi de piață la Curtici, Nădlac, Bocsig, Gurahonț, Moneasa, Pilu, Vladimirescu. Tot astăzi se organizează târg săptămânal la Gurahonț și Bârzava.

Mâine, marți, este zi de piață la Sebiș, Almaș, Apateu, Semlac, Sântana, Șilindia, Vârfurile.

FARMACII DE SERVICIU

• Farmacia **REMEDIUM** Arad, B-dul Revoluției nr. 52-54. Program luni-vineri: 7,30-20,00, sâmbătă 8,00-14,00. Telefon 233195.

• Farmacia **TEAHAFARM**, Bd-ul Revoluției nr. 65. Program: luni-vineri 8-21, sâmbătă 9-13. Telefon 254.587.

• Farmacia **„OMNIAFARM"**, Calea Aurel Vlaicu, Bl. Z2β, cu program zilnic de la orele 8,00-22,00. Telefon 271724.

• Farmacia **LIBRO PHARMA non stop** Calea Aurel Vlaicu 60-68 (lângă stadionul (UTA) telefon 212.992.

• Farmacia **LARIFARM,** Calea Aurel Vlaicu, la parterul blocului Z 24 are program de lucru zilnic, între orele 7,00 - 23,00, telefon 246622.

URGENȚE STOMATOLOGICE

Cabinetul de pe str. Crișan (în spate la Gionelli) are program non-stop. Telefon: 253794. Cabinetul din B-dul Revoluției nr. 62, ap. 6, asigură urgențe între orele 9,00-19,00. Telefon: 256665.

Cabinetul Stomatologic din Calea Victoriei nr. 7 A asigură zilnic urgențe, inclusiv sâmbăta, între orele 10-15. Telefon 095.565.622.

Cabinetul stomatologic „KARIDENT", Alfa Bl. 65, sc. C, ap. 2, asigură urgențe zilnic între orele 21,00-24,00. Telefon 257560.

ÎNTRERUPERI DE CURENT

Luni: str. Roșiori Bl. CPL, 1/2 A, B, bl. BJATM (9,00-14,00); **Marți:** Vlaicu Bl. Z9, A, B, Z33 Z34, Z8 (9,00-14,00).

P.S. Pentru a putea publica programul întreruperilor de curent cu trei zile înainte vă rugăm să ni-l transmiteți mai devreme și nu vineri după-masă ca până acum.

APOMETRE

Citirea apometrelor se va face azi pe străzile: Bl. Zona Podgoria, Bl. Pasaj, Bl. 151-200 Micălaca, Păsunii, Gherginei, Abrud, Digului, Septimiu, Trotușului, Herodot, Mimozei, Independenței, Suceava, Pălținiș, Gloriei; Ciorogariu cu soț, Izlazului, Oituz fără soț, Bl. 102-150 Micălaca, Bl. 1, 2, 3, 4, 5, 7 - Imașului, Bl. 551-585, Bl. 601-620, Bl. 701-734 - Micălaca, Bl. Lacului, T. Vladimirescu, Banu Mărăcine, G. Birta, P-ța Spitalului, Z. Moricz, Bradului, Zmeurei

ADMINISTRAȚIA FINANCIARĂ

Administrația Financiară a municipiului Arad: Asistență contribuabili (impozitul pe venitul global) - telefon 280633, 280733, int. 199 între orele 8,00-12,00. Informații suplimentare la www.finantearad.ro

TELEFON DE URGENȚĂ LA POLIȚIE: 955

Noile numere de centrală telefonică ale I.J.P. (Inspectoratul Județean de Poliție) Arad: 237.170; 237.803; 237.878; 237.887; 236.858.

S.C. „Adevărul" SRL nu-și asumă responsabilitatea pentru conținutul articolelor publicate, aceasta revenind în exclusivitate autorilor.

LA ORL „CURGE" CU HEMORAGII NAZALE

Vremea capricioasă a acestei primăveri, cu temperaturi constant ridicate, este resimțită acut în special de către persoanele cu afecțiuni cardio-vasculare. Mulți bolnavi hipertensivi neglijează să-și controleze periodic valorile tensionale și nu respectă regimul alimentar adecvat, fapt pentru care unii se aleg cu puternice hemoragii nazale. **„Aceste rupturi vasculare de artere endonazale se produc în special la persoanele de vârsta a III-a, care sunt predispuse la un proces de rigidizare a vaselor, odată cu vârsta "** - amintește **dr. Voicu Văgălău, medic primar, șeful secției ORL** unde ajung și se tratează hemoragiile de acest fel.

În general, îngrijirea acestor accidente vasculare este de lungă durată, în cazurile extreme, sângerarea putând dura până la două - trei săptămâni.

Pentru prevenirea hemoragiilor nazale, dr Văgălău recomandă tuturor persoanelor hipertensive să respecte un regim alimentar echilibrat - nesărat, fără grăsimi în exces, bogat în vitamine. Totodată, trebuie evitate expunerea la soare și băile excesiv de calde.

T. M.

Trezește-te române! 100% Natural RED CHILI Tuică naturală de prune Ofertă specială la • Magazinul alimentar ZIRIDAVA • Magazinul ALTFEL | Str. Unirii Nr. 57 |

CRIMĂ!

Pentru că nu vroia să-i lase apartamentul moștenire

UN BĂRBAT ȘI-A OMORÂT STRĂBUNICA

Sâmbătă seara, de la blocul Z 22 a fost anunțat ofițerul de serviciu că la apartamentul 21 există o femeie decedată. La fața locului s-au deplasat imediat judiciariștii împreună cu un procuror criminalist. Aici a fost găsită **Racz Ana** (91 ani), care prezenta grave urme de violență. La autopsie, medicii au constatat că Racz Ana a decedat în urma unui traumatism toracic cu fracturi costale multiple. Cercetările au condus la faptul că leziunile au fost provocate ca urmare a loviturilor aplicate de către **Bene Grigor** (43 ani), strănepotul victimei, care locuia în același apartament cu aceasta. S-a stabilit că pe fondul consumului excesiv de alcool și a unor neînțelegeri datorate faptului că bătrâna se dăduse în întreținere la un necunoscut, Bene Grigor a lovit-o pe victimă până aceasta a decedat. Imediat după ce văzut ce a făcut, agresorul a plecat de acasă ajungând după câteva ore la Poliție, unde s-a predat. Ieri, Bene G. spunea că regretă fapta comisă spunând, de asemenea, că n-a vrut să o omoare însă consumul excesiv de alcool i-a luat mințile. Acum, strănepotul victimei este cercetat pentru omor deosebit de grav. El riscă o pedeapsă cu închisoarea de la 15 până la 25 ani. Procurorul a eliberat pe numele lui Bene G. un mandat de arestare preventivă pe timp de 30 de zile.

S. GHILEA

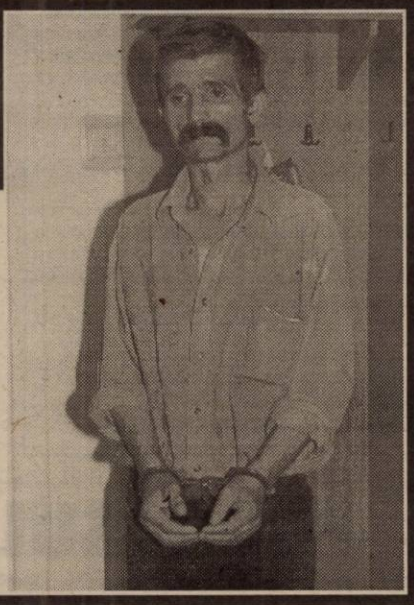

ARĂDENI LA VÂRȘET

O delegație arădeană, condusă de însuși primarul orașului nostru, dl. Dorel Popa, și din componența căruia citățm pe domnii Marian Gheorghe; Constantin Cojocaru, directorul Centrului de consultanță și cooperare APLONG; Nicolae Băcanu, președintele Camerei de Comerț, Industrie și Agricultură; Radu Traian, directorul direcției juridice din Prefectură, Ion Văran, directorul Teatrului de Stat; Adrian Șimon, directorul Direcției județene pentru cultură, culte și patrimoniu cultural național - se va afla de astăzi la Vârșet la invitația adunării locale și zonale. Se materializează astfel primul contact ce are în vedere stabilirea principiilor și posibilităților unei colaborări substanțiale și de durată între cele două localități și zone administrative ce numără o apreciabilă locuire românească.

Acțiunea inițiată de dl. A. Șimon, directorul DJCCPCN, în colaborare cu ASTRA Română din Serbia și Muntenegru (al cărei președinte de onoare este) și cu Uniunea Democratică a Românilor din Serbia și Muntenegru.

D.T.

Accident mortal

BICICLIST „CĂLCAT" DE UN ȘOFER NEATENT...

Sâmbătă, în jurul orelor 11,00, pe D.J. 792 C, în apropiere de Sântana, *Rista Florin Viorel* (26 ani), din Arad, aflându-se la volanul auto CJ-07-WHP, a efectuat o depășire neregulamentară și imprudentă lovindu-l pe *Mureșan Petru* (78 ani) din Sântana, care se afla pe bicicletă și se deplasa în aceiași direcție de mers. Din cauza impactului, *Mureșan Petru* a decedat pe loc.

S. GHILEA

TINERII DEZBAT

În perioada 17-19 mai, în tabăra Dezna, Asociația Română de Dezbateri, Oratorie și Retorică a organizat competiția regională de dezbateri pe teme legate de problemele cu care se confruntă adolescenții: relațiile cu părinții și cu școala, tentația drogurilor, urmarea antimadelor.

La acțiunea aceasta finanțată de Direcția Județeană de Tineret și Sport a județului Arad, au luat parte elevi de liceu și din Timișoara, Reșița, Brad și Deva.

D. T.

ÎNCADRĂRI LA POLIȚIA ARĂDEANĂ...

Inspectoratul de Poliție Județean Arad recrutează candidați în vederea încadrării directe, prin concurs, a 10 funcții de subofițeri de poliție (agenți de ordine).

Condiții de participare la concurs:

- cetățeni români (bărbați), absolvenți de liceu cu diplomă de bacalaureat;

- vârsta maximă 35 ani;

- serviciul militar îndeplinit în unități ale Ministerului de Interne;

- cunoscători ai unei limbi străine (engleza sau franceza);

- înălțimea de minim 1,70 m;

- apți medical și psihologic.

Cererile de participare la concurs se vor depune până în data de 24 mai a.c., la Serviciul management resurse umane al I.P.J. Arad, de unde se pot obține relații suplimentare și bibliografia de concurs. Informații se pot găsi la telefon 237803, interior 141 sau 234.

INFRACȚIUNI LA FRONTIERĂ

Acte false pentru traficul de mașini

La P.P.F. Nădlac s-a prezentat pentru intrarea în țară cetățeanul român Szilagyi Bela, de 29 ani, din județul Alba, conducând un autoturism Ford, ce avea atașată o remorcă pe care se afla o caroserie de Fiat Croma. La controlul de frontieră, existând suspiciuni cu privire la autenticitatea documentelor privind caroseria și proveniența acesteia, s-a trecut la controlul amănunțit al documentelor și autovehiculului. Astfel, în pașaport avea aplicată ștampila de ieșire din țară din data de 17 mai 2002, iar cetățeanul poseda documente din care rezulta că această caroserie a fost cumpărată din Italia în aceeași zi! La executarea controlului, în autoturism au fost găsite mai multe documente în alb sau completate în fals. Susnumitul a declarat că avea nevoie de aceste documente în vederea unei operațiuni de recarosare?! Cetățeanului i s-au întocmit acte premergătoare începerii urmării penale, pentru săvârșirea infracțiunii de folosire de acte falsificate în vederea sustragerii de la controlul vamal. A fost apoi predat Serviciului Economic al I.P.J. Arad, pentru continuarea cercetărilor.

În Italia, cu pașaportul unui prieten!

Tot la Nădlac, la controlul de frontieră executat pe sensul de ieșire din țară, a fost depistat și reținut cetățeanul român Nedelcu Mircea, de 35 ani, din Petroșani, care a încercat să treacă ilegal frontiera din România în Ungaria prin declinarea unei identități false. Acesta s-a folosit de un pașaport aparținând unui prieten, declarând că pașaportul personal l-a lăsat amanet! Intenția s-a a fost de a ajunge în Italia, unde dorea să își găsească un loc de muncă. „I-a fost întocmit dosar penal pentru săvârșirea infracțiunilor de fals privind identitatea și tentativă de trecere ilegală a frontierei de stat" ne-a mai informat slt. Robert Iudt, purtătorul de cuvânt al Inspectoratului Județean al Poliției de Frontieră Arad.

Vești bune

pentru părinții prevăzători:

Generali Asigurări oferă

Planul de Economii "Majorat"

Parte a puternicului Grup Generali (unul din liderii europeni în asigurări de viață), Generali Asigurări s-a remarcat din 2000 încoace pe piața românească de profil, prin lansarea unei serii de produse de succes, concepute pentru a satisface într-o cât mai mare măsură cerințele clienților. Este și cazul Planului de Economii MAJORAT, destinat celor preocupați de viitorul financiar al copiilor, fie că e vorba de părinți, de rude sau de persoane apropiate. Copilul de azi este tânărul de mâine. A-i purta de grijă înseamnă, printre altele, și a prevedea nevoile sale viitoare, la vremea când se află la început de drum. Adică la vremea MAJORATULUI. Conceput pentru a răspunde acestui tip de probleme părintești de lungă durată, produsul MAJORAT prezintă soluții dintre cele mai diverse și mai flexibile:

- oferă șansa copilului de a putea studia la o universitate de prestigiu, ale cărei costuri sunt altfel greu accesibile;
- crează posibilitatea de a-i achiziționa copilului o locuință proprie, în momentul în care își începe viața pe cont propriu;
- îi furnizează copilului o sumă de bani, utilă în momente importante ale vieții, precum căsătoria;
- îi GARANTEAZĂ copilului o protecție financiară solidă, începând cu vârsta MAJORATULUI, pregătindu-l astfel să intre în vâltoarea vieții mai bine susținut, mai sigur de sine.

Printre beneficiile suplimentare pe care le oferă Planul de Economii MAJORAT este și protecția capitalului împotriva inflației, clauze medicale, posibilitatea majorării pe parcurs a primei de asigurare, precum și stimulativul bonus pentru rezultate foarte bune la învățătură!

Siguranța: unul dintre cele mai dorite sentimente.

Generali Asigurări. 30 de milioane de europeni au ales Asigurările Generali.

Generali Asigurări S.A.

Agenția Generali Arad, Str. Mihai Eminescu 13, ap.3, Tel: 057 214 567, Fax: 057 285 558, www.generali.ro

Dorobanți

AUTOSPECIALĂ PENTRU FORMAȚIA CIVILĂ DE POMPIERI

Săptămâna trecută, o delegație din Arnsberg, Germania, a vizitat satul Dorobanți. Din grupul german a făcut parte și comandantul Formației Civile de Pompieri Arnsberg, Helmut Weber. În numele unității pe care o reprezintă, acesta a dotat Formația Civilă de Pompieri Dorobanți cu o autospecială și uniforme de intervenție.

În prezența oficialităților și a asistenței, autospeciala, marca Mercedes, a fost „testată", într-un exercițiu demonstrativ de stingere a focului.

Viceprimarul Vicențiu Almași precizează că ziua de 15 mai va fi aniversată an de an de pompierii din Dorobanți, sub genericul „Ziua Pompierilor".

Legătura dintre cele două formații de pompieri a fost facilitată de Centrul Maltez din Dorobanți, care are o colaborare permanentă cu partea germană.

T. M.

EDUCAȚIE INTERETNICĂ ȘI INTERFERENȚE CULTURALE

Liceul „Adam Müller Guttenbrunn", prin director, *prof. Ana Maria Göckel*, și coordonatorul local de proiect, *prof. Mihael Szellner*, au inițiat, în compania unui colectiv de profesori și elevi de la Grupul Școlar Industrial de Poștă și Telecomunicații din Cluj-Napoca, ediția a II-a a programului *Educație interetnică și interferențe culturale*. În desfășurare, în orașul nostru pe parcursul a 10 zile - cu sprijinul Centrului de Resurse pentru Diversitate Etnocultură și Asociației ARTEMIS - se vor afla în studiu probleme ale învățământului comunității germane și inferențele cu celelalte etnii ale locului.

D. T.

ATENTAT SINUCIGAȘ ÎN ISRAEL

● Trei morți și 20 de răniți

Doi israelieni au fost uciși, ieri, în urma unui atentat comis în orașul Netanya, soldat și cu moartea autorului atacului, a anunțat postul de televiziune israelian, citat de AFP.

Alte circa 20 de persoane au fost rănite, șapte dintre ele aflîndu-se în stare gravă.

Într-un apel telefonic adresat redacției AFP de la Ierusalim, un interlocutor anonim a revendicat atentatul în numele grupării Hamas. "Mișcarea de rezistență islamică și aripa militară, brigăzile Ezzedine al-Qassam, revendică operațiunea sinucigașă de la Netanya", a afirmat el.

"Hamas anunță poporul nostru că rezistența va continua și, așa cum am anunțat și în trecut, războiul nostru este unul al victoriei sau al martiriului", a adăugat el.

Guvernul israelian a afirmat că responsabilitatea pentru acest atentat revine Autorității Palestiniene, care nu ia măsuri împotriva terorismului. "Considerăm că Autoritatea este responsabilă pentru acest atentat, deoarece nu face nimic pentru a împiedica acțiunile teroriste", a afirmat purtătorul de cuvînt al Ministerului israelian de Externe, Yaffa Ben Ari. "Spre regretul nostru, acest atentat sinucigaș dovedește faptul că terorismul continuă, și, dacă Autoritatea nu se angajează într-o acțiune sistematică împotriva violenței și terorismului, nu vor exista șanse de relansare a procesului de pace", a adăugat Ben Ari.

Atentatul a fost comis într-o piață închisă din centrul orașului Netanya. Cu cîteva ore înainte de producerea atacului, forțele de poliție și grăniceri din zonă fuseseră trecute în stare de alertă, în urma unor informații privind riscul de producere a unor atacuri.

Martori citați de postul de radio israelian au relatat că autorul atacului purta o uniformă a armatei israeliene.

Ultimul atentat palestinian comis la Netanya a avut loc în data de 27 martie și s-a soldat cu 29 de morți. La două zile după atacul revendicat de Hamas, Israelul a declanșat o vastă operațiune militară în Cisiordania.

Guvernul salută votul din Senatul SUA asupra legii pentru susținerea extinderii NATO

Guvernul României salută adoptarea în Senatul SUA a legii privind susținerea extinderii NATO și acordarea asistenței de securitate pentru șapte state candidate, se arată într-un comunicat al Guvernului remis agenției MEDIAFAX.

Senatul american a votat, vineri, cu 85 de voturi "pentru" și șase "împotrivă", Freedom Consolidation Act (FCA), lege care fusese aprobată de Camera Reprezentanților în noiembrie 2001.

"Asistența pentru România, în valoare de 11,5 milioane de dolari, este cel mai mare volum de asistență alocat pentru statele candidate, avînd în vedere dimensiunea și ponderea României în rîndul țărilor aspirante", se arată în comunicat Guvernului.

Fără să fi avut ca obiectiv desemnarea țărilor care vor face obiectul viitoarei extinderi, legea reflectă o puternică susținere politică a Senatului SUA pentru o lărgire substanțială a NATO, afirmă comunicatul citat. FCA reflectă importanța atribuită de Congresul american procesului de pregătire pentru aderare a țărilor candidate și disponibilitatea partenerilor americani de a contribui, inclusiv financiar, în acest sens, menționează comunicatul Guvernului.

Discutarea și votarea FCA reprezintă prima dezbatere din Senat asupra noii extinderi a NATO, după ce mai multe comisii ale camerei superioare a Congresului dezbătuseră subiectul extinderii Alianței.

Guvernul României consideră că adoptarea acestei legi confirmă importanța pe care legislativul american o atribuie extinderii semnificative a NATO, cît și rolului central pe care îl are procesul de pregătire a țărilor candidate pentru aderarea la Alianța Nord-Atlantică, se arată în încheierea comunicatului Guvernului.

Pe ultima sută de metri

PROCESUL LUI FALCĂ

(Urmare din pagina 1)

Vicepreședintele procesoman simte și el că deznodământul procesului nu îi poate fi favorabil. Din câte aud, VIP-ul nostru de la CJ este un ins, abil, uns cu toate alifiile, descurcăreț. În ciuda anilor tineri, face și drege asemeni unuia trecut prin multe încercări politice. Folosește cu anumită istețime politica duală a zăhărelului și a biciului, supunându-i cu abilitate pe supusii din teritoriu, membri ai altor partide. Stăpân peste sacul de galbeni, Falcă se dovedește un ispravnic șiret, cu incontestabilă știință în a servi clientela de partid și de grup. Cu presa se descurcă binișor. Pe unii dintre mânuitorii de pix din presa arădeană, îi motivează să-i publice panegirice. Despre Falcă se vorbește în urbe și acest lucru îi folosește. În materie de procese de calomnie, însă, mister Falcă este un ageamiu. Un credul. Apleacă urechea la tot felul de promisiuni, lăsându-se încântat de cele auzite. În procesul intentat subsemnatului i-au spus mulți binevoitori că a greșit. Că nu era cazul să se adreseze justiției, fiindcă nu are nici un motiv temeinic. Dețin probe indubitabile din care rezultă cu claritate că atunci când m-a chemat în judecată domnia s-a știa că nu eu am scris articolul cu pricina. De ce a făcut-o atunci? Vă spun eu: pentru că era iritat de critica aspră pusă pe capul său în alte articole semnate de mine. Îl criticam fiindcă își bate joc de banul public, lăsând autoturismul pe mâna șoferului iresponsabil Baltă pentru a se distra prin străinătățurile ungurești. Pentru că a mințit cu nerușinare opinia publică susținând că nu știe dacă a fost vorba despre o cursă oficială sau una neoficială. Ca și cum noi, arădenii am fi o adunătură de ageamii incapabili să înțelegem că Gh. Falcă încearcă să mușamalizeze nenorocita afacere. Chemându-mă în instanță în calitate de inculpat, dl. Falcă și alți potentați politici cred că instanțele din România sunt la cheremul unor demnitari vremelnici. Iată ce scrie *Agenția americană Associated Pres (AP)* criticând în termeni duri modul în care Justiția din România instrumentează litigiile de presă: „ *... judecătorii nu înțeleg rolul și drepturile pe care jurnaliștii le au într-o societate democratică... Legea românească permite personalităților publice și celor care se simt lezați de dezvăluirile presei (n.a. dl. Falcă, bunăoară) să folosească abuziv dreptul de a intenta procese de calomnie, pentru a intimida jurnaliștii și a sufoca în procese instituțiile mass-media.*" Se aude, don Falcă, ce zic viitorii noștri aliați americani?

Până una alta, procesomanul nostru vice județean se plânge că a risipit cu procesul vreo 10 milioane de lei, (probabil taxă avocățească...) și ar dori să încheie păguboasa afacere. N-are decât. De el depinde să-și retragă plângerea și dacă nu l-ar roade la punga cu orgoliu, dreapta judecată i-ar spune s-o facă fără întârziere.

P.S. **Aud că amărâtul de Baltă șoferul a început să achite suma imputată în rate de un milion de lei pe lună. După calculele sale în asemenea ritm, despăgubirea autoturismului pierdut se va finaliza peste vreun secol și jumătate... Așa-i la români: bătaie de joc pe cheltuiala cetățeanului.**

ACCIDENT MORTAL!

Aseară, într-un tragic accident de circulație, a decedat directorul **BRAU-UNION - DUMITRU MEMETEA** - (50 de ani). La intersecția străzii Teilor cu Republicii din localitatea Sebiș, în fața Jeep-ului Nissan Terrano, în care se afla Dumitru Memetea împreună cu soția și șoferul a apărut un autoturism Nubira, înmatriculat cu numărul CJ-06-HFZ, ce nu a acordat prioritate de trecere Nissan-ului.

În urma impactului, Nissanul Terrano s-a răsturnat, Dumitru Memetea a decedat pe loc, iar soția sa este grav rănită.

Loto 6/49 – 1, 42, 7, 4, 9, 10
Noroc - 2210527

LUNI, 20 MAI 2002

TVR 1
7,00 Jurnalul de dimineață
7,30 Strict necesar. Magazin matinal
8,00 Bravo, bravissimo! - rel.
9,30 Surprize, surprize - rel.
12,00 Lumea dansului - rel.
13,00 Teleenciclopedia - rel.
14,00 Jurnalul de prânz
14,30 Știrile de sâmbăta asta - rel.
15,00 Pro patria
16,00 Kronika
17,30 Interes general
18,30 Careul de aur
19,10 Avancronică. Știri. Sport
19,25 Gillette: Cupa Mondială 2002
20,00 Jurnal. Meteo. Sport
20,45 Curat Caragiale! Parol!
20,50 Iartă-mă!
(●) 21,50 Orașul îngerilor - s.
22,45 Sănătatea orașului-doc.
23,30 Jurnal de noapte
23,45 Divertisment în miez de noapte
0,55 Interes general
1,55 Jurnal - rel.
2,40 Iartă-mă! - rel.

TVR 2
7,00 Arca lui Noe-rel.
7,30 Tată, am încurcat-o!-s.
8,00 Piatra magică - s.rel.
8,30 Cafeaua de dimineață
9,30 Călătoria lui Allen Strange - s.
10,05 Flipper și Lopaka-s. rel.
10,30 Lumea lui Chit-Chit - rel.
11,15 Prietenii lui Piticot - rel.
(●) 12,10 Primarul din Casterbridge -dramă, M. Britanie, 2001 (I)
14,00 Des. animate
15,15 Știri
15,20 Toți împreună
16,10 Cronici votive - rel.
16,40 Oprirea obligatorie
17,00 Destine
17,35 Răscruci
18,00 Știri regionale
18,30 Teleaudiența
19,30 Românii de lângă noi
20,00 Palete
20,30 Zona crepusculară - s.
21,00 Puls 2002
21,30 Reforma la bani mărunți
22,00 Teatru liric: **Adriana Lecouvreur**
0,20 Știri
0,30 Minutul 91 - rel.
2,30 Zona crepusculară - s. rel.
2,55 Remix - rel.
3,55 Teatru liric: Adriana Lecouvreur - rel.

PRO TV
7,00 Teo
8,45 Știrile Pro TV
9,15 Tânăr și nelinilștit - s. rel.
10,15 Gașca din Malibu - s. rel.
(●) 10,45 Rădeți cu oameni ca noi! - rel.
12,15 Pro TV Magazin - rel.
13,00 Lanțul slăbiciunilor
(●) 14,00 Alex și țiganca - dramă, SUA, 1976
16,00 Tânăr și neliniștit - s.
17,00 Știrile Pro TV
17,35 Vremea
17,40 Europa, pur și simplu delicioasă
17,45 Teo
19,00 Știrile Pro TV. Sport. Vremea
20,00 Urmărire generală
(●) 21,00 La bloc
(●) 21,30 Ca$$a Loco
22,00 Știrile ProTv
22,30 Familia Bundy - s.
22,55. Ro.
* X și Zero
23,00 Sub semnul întrebării
1,00 Știrile Pro TV
* Omul care aduce cartea
* ProTv te ascultă ce vezi
(●) 1,15 Profiler, psihologia crimei - s.

TV ACASĂ
7,45 Căsuța poveștilor - rel.
8,15 Povești adevărate - rel.
9,00 Maria Belen - rel.
9,50 Căsuța poveștilor - rel.
10,15 Sânge din sângele meu - s.rel.
11,00 Muzica de acasă
11,50 Mariu -s.rel.
12,45 Salome - s. rel.
13,40 Petrecerea - rel.
15,00 Dreptul la viață - s.
15,50 Căsuța poveștilor
16,00 Fiorella - s.
17,30 Vei fi a mea, Paloma! - s.
18,30 Maria Belen - s.
19,30 Povești adevărate
* Vremea de acasă
(●) 20,00 Taina din adâncuri - s.
(●) 21,00 De 3x femeie
22,00 Salome - s.
22,55 Dragoste și putere - s.
23,25 Povești adevărate - rel.
0,00 Fiorella - s. rel.
1,30 Dreptul la viață - s.
(●) 2,15 De 3x femeie
3,15 Acasă la ... cu Ruxandra Săraru - rel.
3,45 Acasă la români, cântă-mi lăutare! - rel.

HBO
8,00 Noile aventuri ale lui Babe... în oraș - comedie, SUA, 1998
9,35 Scrisoare de dragoste - dragoste, SUA, 1999
11,00 Rutina, bat-o vina! - comedie, SUA, 1999
12,30 Fata de pe pod - dramă, Franța, 2000
14,05 Al șaselea simț - thriller, SUA, 1999
15,55 Spre Cascada Niagara - dragoste, SUA, 2000
17,35 Capodopera - comedie, Spania, 2000
19,30 Pe platourile de filmare
20,00 Rezervația - av. Kenya/M. Britania/ Canada, 1999
21,55 Cocktail - dragoste, SUA, 1988
23,40 Dragoste de tată - dramă, SUA, 2000
1,15 Stigmata - horror, SUA, 1999

PRIMA TV
7,00 Luna sălbatică - s. rel.
8,00 Zid. Emisiune matinală
12,55 Clip Art
13,00 HIT 40 - rel.
14,00 Fiica oceanului - s.
14,30 Levintza prezintă - rel.
15,00 Filmul și televiziunea - rel.
15,30 Patrula aeriană - s.
16,30 Luna sălbatică - s.
17,30 M.A.S.H. - s.
18,00 Focus
19,00 Camera de râs
19,30 Real TV
20,00 Vrei să fii miliardar?
21,00 Intrigi mortale - thriller erotic, SUA, 1994
23,00 Focus Plus
23,30 M.A.S.H. - s. rel.
0,00 Patrula aeriană - s.rel.
0,55 Clip Art - rel.
1,00 Camera de râs - rel.

ANTENA 1 – TV ARAD
7,00 Observator
* Sport
8,00 Cafeaua cu sare
9,00 7 zile TVA - retrospectiva știrilor locale
10,00 Te voi iubi mereu - s.
11,00 Misiune imposibilă - s.
12,00 Roswell -s.
13,00 Știrile amiezii
13,15 Academia vedetelor - rel.
16,00 Magazin sportiv
16,30 Publicitate, Promo
16,45 Știri TVA
17,15 Soledad - s.
19,00 Observator
* Sport
* Meteo
(●) 20,00 Fulgerul albastru - acțiune, SUA, 1983
21,57 Publicitate, Promo
22,00 Observator
22,15 Știri TVA
22,30 Marius Tucă Show
(●) 23,30 Viață incertă -thriller, SUA, 1992
1,30 Observator
2,30 Zile din viața noastră - s.
4,00 Cafeaua cu sare - rel.

TV RCS
8,30 Cafeaua de dimineață
9,30 Desene animate
10,00 Program religios - rel.
10,30 Radical power - comedie
11,00 Retrospectiva 7 x 7 - rel.
12,15 Preciosa - s.
13,00 Scheletele din Carolina - film
14,30 Animalele fraților Kratts - doc.
15,00 Videoclipuri
15,15 Preciosa - s.
16,00 Sporturi safari - doc.
16,30 Videoclipuri
16,45 Life magazin
18,15 Știrile RCS1
19,00 Hit Squad - comedie
19,50 Videoclipuri
20,00 Microb - informativ
22,00 Știrile RCS2
22,35 Tinerețe furată - film
(n) 24,00 Erotica

B1 TV
7,00 Espresso
10,00 Star Trek: Generația următoare - s. rel.
11,00 Vară eternă - s.
12,00 Știrile de prânz
12,30 Duminică la prânz-rel.
13,30 Star Trek: Generația următoare- s. rel.
14,30 Enterprise - s. rel.
15,30 22 octombrie - thriller, SUA, 1999
17,00 Prințul din Bel Air - s.
18,00 Știrile Bucureștenilor
18,30 La Strada
19,00 Familia Simpson - s.
19,30 Report. Concurs
20,00 Știrile naționale
21,00 Banii dumneavoastră
22,00 Nașul. Talk-show
23,00 Ediția de noapte
23,30 Înscenarea - acț., SUA, 1991
1,00 Ediția de noapte - rel.
1,30 Fox News -știri

TELE 7 ABC
7,35 Știri
7,50 Videoclipuri
11,00 Tentații -rel.
12,00 Documentar
13,00 Videoclipuri
15,00 Eu, tu și Ovidiu - dramă, România, '77
16,30 Documentar
17,00 Reportaj 7 abc - rel.
18,00 Germania astăzi
18,30 Telejurnal
19,00 Auto Motor Sport
19,25 Pronosport
19,30 As Show
20,30 Tatăl risipitor - dramă, România, '73
22,00 Concert
23,00 Documentar
23,30 Știri
23,45 Cartea de citire
0,00 Romanțe

OTV
6,00 Nu te supăra, frate! - rel.
7,00 Zori de zi
10,00 Teleshopping
10,15 La hanul lu' nea Mărin
10,30 Contați pe noi, contați pe OTV!
13,00 Caleidoscop zodiacal
14,00 24 de ore
16,00 Încotro?
17,30 Pe drumul succesului
18,30 Condurățeanu întreabă
19,00 24 de ore
20,30 În Top
21,00 Dan Diaconescu Direct
23,00 24 de ore
0,00 Vot

Redacția Adevărul nu își asumă răspunderea pentru modificările ulterioare intervenite în programele TV

NATOMANIA TRECE, PROBLEMELE RĂMÂN

Cunoscutul analist politic Ion Cristoiu comentează în exclusivitate pentru cititorii ziarului „Adevărul" evenimentele săptămânii

– Domnule Ion Cristoiu, la reuniunea Consiliului Nord-Atlantic de la Reykjavik s-a stabilit ca toți candidații care vor fi acceptați la Praga, vor fi primiți în NATO la aceeași dată... Altfel spus, probabil că este vorba despre o ultimă extindere a Alianței. Ce șanse considerați că are România?

– Deși NATO nu a publicat nici o listă a țărilor care vor fi invitate la Praga, se pare că Senatul SUA a votat sumele necesare pentru primirea în Alianță a șapte state. Așa că, România are toate șansele pentru a intra în NATO. Totuși, din punctul meu de vedere, consider că există cel puțin două probleme. În primul rând, NATO de astăzi nu mai seamănă cu NATO de ieri. Dacă până acum acceptarea în NATO reprezenta pentru țara respectivă o adevărată diplomă de excelență, extinderea Alianței peste șapte state va diminua proporțional din premiul fiecăreia. Personal, nu cred că după ce vom fi acceptați în NATO peste România va ploua cu investitori sau cu lapte și miere. Asta, ca să nu mai vorbim și despre apropierea care se manifestă tot mai pregnant între SUA și Rusia... Cea de-a doua problemă la care doresc să mă refer ține de faptul că până acum, întreaga energie a guvernanților a fost îndreptată înspre NATO. Ei bine, după Praga se va ivi un gol... Natomania va trece și vor rămâne la vedere problemele de zi cu zi ale cetățenilor.

– Peste problemele de zi cu zi vor veni și costurile integrării...

– Așa este. Deziluzia va fi foarte mare pe plan intern. Orice s-ar spune, guvernanții actuali n-au prea excelat în rezolvarea problemelor interne, iar Adrian Năstase nu va mai putea găsi un scop atât de atâtător cum a fost cel al integrării în NATO...

– Măcar nu va mai exista utilizarea factorului extern în acoperirea unor probleme interne...

– Să nu uităm că mai rămâne integrarea în UE... Amenințarea cu presiunea străinătății este o practică politică foarte veche în România.

– D-le Ion Cristoiu, cum comentați cazul Ana Maria Vlas? Se pare că unii s-au făcut luntre și punte să o scoată cât mai repede din țară, iar alții se dau de ceasul morții să o aducă înapoi...

– Venirea în România a pretinsului avocat israelian, ca apărător al d-nei A.M. Vlas - deoarece nimeni n-a văzut vreo acreditare în acest sens - nu slujește cu nimic soarta păgubiților FNI. La noi nu există instituția „negocierii"... Probabil că asistăm la o nouă răbufnire a conflictului din interiorul PSD, unde apele sunt departe de a fi limpezi. Pe de altă parte, a veni și a spune că după declarațiile pe care le va face Ana Maria Vlas se vor recupera imediat cele 300 de milioane de dolari este doar o poveste foarte frumoasă. Ana Maria Vlas este doar o piesă în jocul FNI, iar banii despre care vorbim nu sunt ascunși într-o scorbură, ci sunt transformați în conturi, vile, mașini, chefuri, etc.

– Deja au apărut câțiva candidați pentru prezidențialele din 2004...

– Este vorba doar despre efortul unor partide de a sparge imaginea publică destul de slabă pe care o au. PSD-ul nu s-a arătat preocupat de acest aspect, PRM-ul nici așa, iar PD-ul face un joc politic destul de bun... Doar PNL-ul își pune problema aceasta.

– De ce?

– Deoarece în interiorul PNL există o adevărată bătălie între gruparea „durului" Dinu Petriciu și a „moderatului" Valeriu Stoica...

– Se spune că o grupare liberală a fost la Cotroceni pentru a negocia cu Ion Iliescu schimbarea premierului Adrian Năstase...

– Este doar o banală diversiune mediatică. Ion Iliescu este un politician mult prea abil ca să discute așa ceva cu o delegație, fie ea și liberală. N-ar fi exclus ca să asistăm la o diversiune pusă la cale de gruparea Patriciu împotriva grupării Stoica...

– D-le Ion Cristoiu, am mai discutat despre neregulile care s-au petrecut cu ocazia atentatelor din SUA, din septembrie anul trecut. Iată că în presa americană apar acum fel de fel de dezvăluiri...

– Se pare că suspiciunile noastre, de europeni hârșiți într-ale politicii, au fost îndreptățite. Totuși, consider că lucrurile vor rămâne doar la nivelul supozițiilor, deoarece politicienii americani n-au nici un interes să meargă până la capăt și să tragă la răspundere Administrația sau serviciile secrete, silindu-le să recunoască faptul că erau avertizate despre iminentul atac terorist. Probabil că acest lucru va rămâne în sarcina istoricilor...

– Până atunci mai au de lămurit asasinarea lui J.F.K.

– Atunci rămâne după...

DORU SINACI

UN SINGUR CANDIDAT PENTRU FUNCȚIA DE SECRETAR GENERAL AL PPC ARAD

Sâmbătă a avut loc prima întrunire a Comitetului Județean al Partidului Popular Creștin, alcătuit din 24 de membri plus președintele. Scopul întâlnirii a fost alcătuirea Biroului Executiv Județean, trebuind să fie aleși opt vicepreședinți, secretarul general și trezorierul.

Alegerile nu au avut loc, ci doar s-a hotărât din câți membri să fie alcătuit biroul. Președintele Eugen Vancu ne-a declarat că încă se poartă discuții cu structurile din teritoriu, pentru ca reprezentarea zonelor în birou să fie cât mai echilibrată. **„Patru dintre cei opt vicepreședinți trebuie să fie din județ și patru din municipiu, conform ponderii numărului de membri"**, ne-a declarat Eugen Vancu.

Dacă în privința secretarului general lucrurile sunt deja clare, existând o singură candidatură - Gheorghe László, pentru funcțiile de vicepreședinți vor fi mai mult de opt candidaturi. Mai specificăm faptul că numărul de 11 membri în birou nu este „bătut în cuie", la următoarea conferință județeană putându-se hotărî lărgirea biroului (și a comitetului) în funcție de dezvoltarea în județ.

Ieri, președintele Eugen Vancu s-a deplasat la Sebiș, unde va funcționa una dintre cele mai puternice filiale din județ.

S. TODOCA

PSM a lansat oficial

„MODELUL SOCIALIST DE DEZVOLTARE A ȚĂRII"

Președintele PSM Arad, Mihai Lelik și vicepreședintele Tudor Gabor au participat la Plenara Comitetului Național al PSM, care s-a desfășurat la București. Printre punctele ordinei de zi au fost câteva mai importante: lansarea oficială a „Modelului de dezvoltare a țării", prezentat de președintele Ioan Sasu ● Lansarea primului număr al ziarului „Socialismul". ● Stabilirea de sarcini precise pentru toate organizațiile din teritoriu, în scopul clarificării mesajului PSM în vederea alegerilor. ● Mihai Lelik a cerut ca activitatea tuturor președinților de organizații județene să fie analizată „la sânge", iar la următoarea Plenară să se ia măsuri drastice împotriva celor care nu respectă statutul și programul și nu acționează în spiritul doctrinei socialiste.

S. TODOCA

ÎNTÂLNIRE ZONALĂ PSD

La sfârșitul săptămânii trecute, la Curtici s-a desfășurat întâlnirea zonală a activului PSD. Din zonă fac parte Curtici, Macea, Șofronea și Iratoș. Din partea conducerii organizației județene au fost prezenți vicepreședintele Gheorghe Ghenof, coordonator zonal și Dicu Aurel, membru al Biroului Județean. A fost analizată activitatea organizațiilor din zonă de la Conferința Județeană până acum și a fost alcătuit un program de activitate pentru perioada următoare. Se vor constitui organizații pe secțiile de votare.

■ Până în data de 23 mai se vor depune cotizațiile pe acest trimestru. ■ Reprezentanții comunei Macea au solicitat o întâlnire cu senatorii Avram Crăciun și Sergiu Nicolaescu, pentru expunerea unor probleme specifice zonei.

S. TODOCA

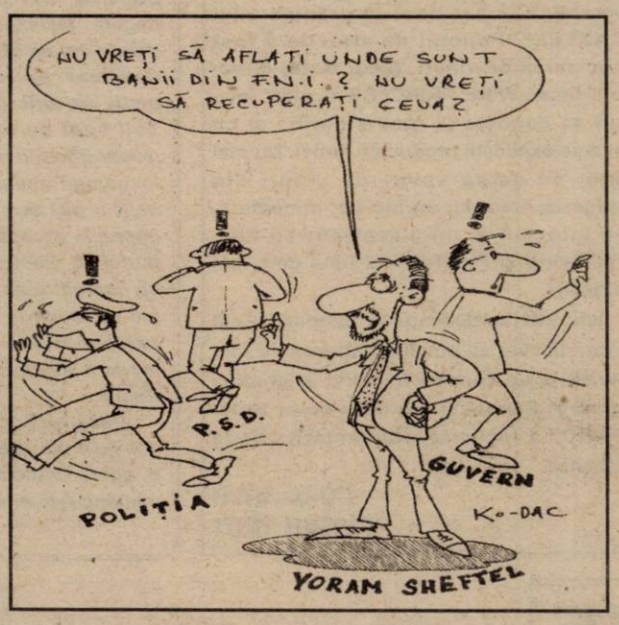

Liberalii arădeni se pregătesc de Consiliul Național

Membrii Biroului Permanent Județean al PNL Arad s-au întrunit la sfârșitul săptămânii trecute pentru a-și alege coordonatorii departamentelor electoral, imagine și mass-media. Vicepreședintele Mihăiță Calimente a fost ales șeful departamentului imagine și mass-media. Din acest departament mai fac parte Ștefan Tabuia, Corneliu Pădurean, Valentin Neamț și Buda Bujor. În fruntea departamentului electoral județean a fost ales Doru Sever Puia.

În altă ordine de idei, liberalii arădeni vor fi reprezentați la Consiliul Național, care se va desfășura vineri, de către președintele Titus Gheorghiof, Gavril Popescu, Sever Jurcă și Adrian Țolea.

D. ALBU

DEPUTATUL DAN IONESCU ARE ȘEF DE CABINET

Zilele trecute, deputatul PSD de Arad, Dan Ionescu și-a desemnat șeful de Birou Parlamentar în persoana vicepreședintelui TSD Arad, Dragoș Tocaian. Conform declarației noului șef de birou al parlamentarului mai sus amintit, cabinetul deputatului Dan Ionescu se află pe Bulevardul Revoluției nr.72, având program zilnic între orele 9.00 și 14.00.

D.A.

PROTOCOLUL MURDĂRIEI SAU MURDĂRIA UNUI PROTOCOL

Oricine urmărește scena politică românească știe că la nivel național și că, la precise indicații, la nivele județene și municipale există un protocol între guvernanți și pseudosusținătorii lor, cei de la U.D.M.R. Precizăm de la început că „pseudosusținători" este o tristă realitate pentru că aceștia își susțin doar propriile interese, mai ales în domeniul obținerii de facilități neadecvate și făcute împotriva națiunii române.

La nivel județean și municipal s-a constituit o comisie care să trateze cu prea pretențioșii noștri conaționali. Comisia s-a constituit după bunul plac al unora sau a altora, uitând că în municipiul nostru există valori istorice și culturale deosebite concretizate în profesori de mare anvergură intelectuală ca: dr. Alexandru Roz, decan de facultate, dr. Gheorghe Sora, premiat de Academia engleză și cetățean de onoare, dr. C. Pădureanu, conferențiar la Facultatea de istorie-ziaristică, profesorii de la Muzeul Județean, prof. dr. Kovacs Gheza și mulți alții. Nimeni nu i-a consultat, nimeni nu le-a cerut părerea și s-a mers pe linia indicațiilor realizându-se un mare nimic. După spusele onoratei comisii, celebra statuie va fi amplasată în ciuda opiniei publice românești din municipiu și chiar din țară.

Opini incomode

Ar fi bine de precizat că există în Subcetate un monument tolerat de noi toți și că amplasarea statuiei ar fi de fapt recunoașterea incapacității locale de a refuza sau de a propune un referendum în chestiune. Toleranța noastră este luată în derădere. Astfel, un ins mic de statură și cu urechi mari - cel care a scos elevii români în 1990 dintr-o anumită școală - se află pe fotolii înalte, ne dau cu tifla și se distrează copios de ridicolul prostiei noastre. Atunci, în 1990, datorită oamenilor de frunte ai F.S.N. de atunci - Dima, Moldovan, Fâcea, Păcurariu, Gancea și alții - dar și amabilității președintelui de atunci al U.D.M.R. lucrurile s-au aplanat. Și s-a dat fostul Liceu maghiar, sărbătorile lor naționale sunt acceptate ba mai mult, li se permite cântarea unui imn străin și cu toate acestea nu sunt mulțumiți.

Noi, cei care respectăm pe alții, dar suntem datori să respectăm pământul românesc, marii noștri strămoși și pe toți cei care au luptat pentru Neam și Țară să afirmăm că acesta este protocolul murdăriei și murdăria lui miroase prea urât. Mirosul să-l savureze toți cei care l-au semnat.

Ing. ION CIOZVÂRTARU

După 10 ani de moarte clinică

MONEASA REVINE LA VIAȚĂ

Săptămâna trecută a fost una plină pentru Moneasa. Miercuri și joi stațiunea s-a umplut de medici, asistenți, sindicaliști și VIP-uri din Ministerul Sănătății. Ei s-au întâlnit pentru a semna Contractul Colectiv de muncă pe ramură. Vineri au început să sosească invitații la prima ediție a Zilelor Stațiunii Moneasa. Un eveniment monden, extrem de animat a adus sâmbătă după-amiază și mai multe personalități în pitoreasca vale de la poalele masivului Codru Moma. Cunoscutul, dar discretul om de afaceri Alexandru Bercea și-a măritat fata. Cuplat cu sărbătorile care au marcat un veac de existență a „perlei" balneo-turistice a județului Arad, s-a desfășurat și prima ediție a bursei de turism, în organizarea Camerei de Comerț și Industrie Arad.

„CLOZETE CURATE" ȘI APOI TRASEE TURISTICE

După zece ani de moarte clinică, timp în care s-a distrus și furat cam tot ce s-a putut desprinde, abia în ultimii doi ani stațiunea a început să renască. Aceasta a fost tema în jurul căruia au gravitat discuțiile din cadrul Simpozionului „MONEASA - LA UN VEAC DE EXISTENȚĂ, ediția I". ***„Am găsit o groază de lucruri începute și nefinalizate. Primul lucru, care am considerat necesar să-l oferim turiștilor, înaintea traseelor turistice au fost clozetele curate"***, a spus **Sanda Kern**, director general al societății MONEASA S.A. Aceasta a însemnat demararea unor investiții de amploare, care au revitalizat stațiunea. Spațiile de cazare au fost aduse la standarde de două stele. La fel s-a întâmplat și cu serviciile oferite turiștilor. Nu au fost neglijate nici lucrurile aparent mărunte: drumuri curate, iarba transformată în gazon și în general curățenia din stațiune. ***„Dacă unii spun că nu sunt bani, alții spun că n-au unde***

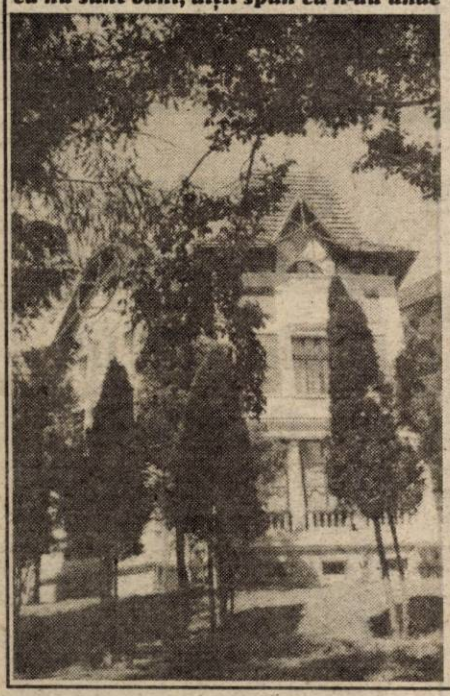

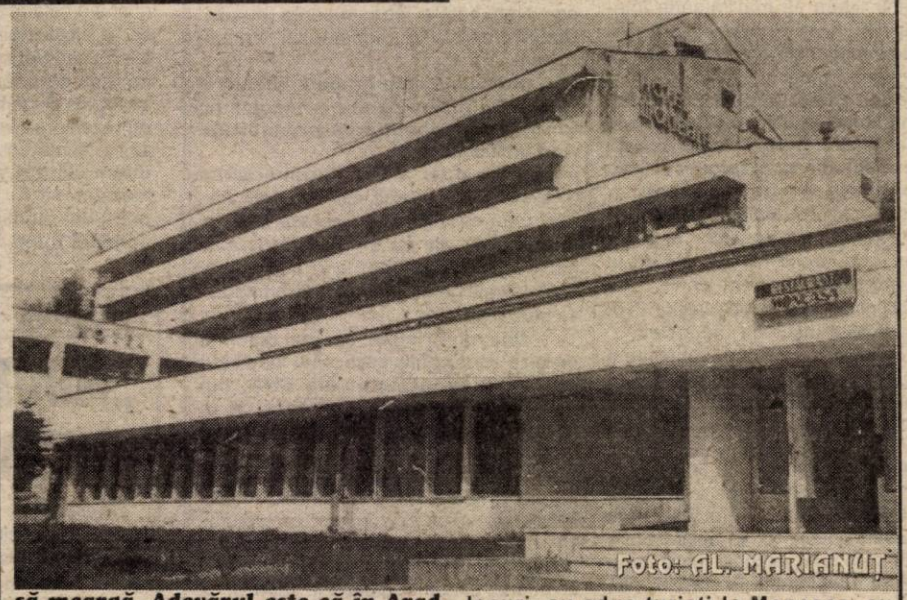

FOTO: AL. MARIANUȚ

să meargă. Adevărul este că în Arad există puține locuri unde firmele pot să-și ducă partenerii de afaceri. Moneasa poate fi o alternativă", a subliniat ***Nicolae Băcanu***, președintele CCI Arad.

Invitat la manifestările de la Moneasa, ***Janos Rak***, reprezentant al Camerei de Comerț din Békéscsaba - Ungaria a apus: ***„Ungaria oferă în primul rând programe în stațiunile balneo-climaterice pentru tineri, deoarece trebuie să ne gândim la sănătatea noastră azi, nu când avem probeleme grave. De aceea suntem interesați de promovarea ofertei balneo-turistice."*** Stațiune cunoscută în Imperiu încă din secolul XIX. Data nașterii este considerată 13 mai 1898, când printr-un Decret a Ministerului de Interne Regal maghiar a obținut statutul de stațiunea balneară, toate acestea ***„singurătatea romantică, băile termale cu efect de întărire"*** erau cunoscute cu mult timp înainte a precizat ***Dan Demșa***, istoriograf, într-un amplu expozeu.

BURSA DE TURISM - EDIȚIA I

Promovarea stațiunii ca afacere a fost principalul obiectiv al primei ediții a Bursei de turism. Bursa face parte din Programul Comisiei de turism a euro-regiunii Dunăre-Criș-Mureș-Tisza. Dacă reprezentanții partenerilor din Ungaria au răspuns invitației de participare, sârbii din Voivodina au lipsit. Nici chiar partenerii autohtoni n-au răspuns toți invitației C.C.I. Motiv pentru care oferta, extrem de atractivă nu s-a întâlnit cu cererea. Absenteismul agenților de turism ar putea fi explicat și prin faptul că anul trecut au contractat locuri, au adus turiști la Moneasa, au încasat bani, dar n-au făcut și toate plățile!

MODA, VIN ȘI O CINĂ ROMANTICĂ

Manifestările de la Moneasa au avut și o parte artistică. După ce frumoasele manechine, îmbrăcate de celebra casă de modă ELLIS, au încântat, a urmat o cină romantică în aer liber în grădina vilei „CASTEL". Punctul de atracție a fost degustarea de vinuri. ***Geza Bala***, directorul firmei WINE PRINCESS a „silit" invitații să deguste în mod științific și cu savante explicații produsele firmei. Nu mai puțin de șapte soiuri de vinuri din Podgoria Aradului au încălzit atmosfera. S-a întocmit și un clasament ad-hoc, Traminerul și Pinot-Noirul fiind cele mai apreciate.

Ieri, atât participanții la Simpozion cât și turiștii care au umplut stațiunea au fost invitați la un concert folcloric în grădina de vară. Expoziția culinară de la Hotel „PARC" a încheiat manifestările de la Moneasa.

DORU SAVA
FLORIN TRUȚ

Accente

PICOTELI ȘI JOCURI DE COPII

Mai sunt doi ani și-un pic până la alegerile din 2004. Partidele din opoziție nu sunt cu nimic mai puternice decât în 2000, nu sunt nici mai bine plasate în grațiile electoratului. Partea mai îngrijorătoare este că ele nu par a avea încă nici măcar o strategie. Impresia este că se trăiește „dolce far niente", împingându-se lucrurile spre mai târziu. Mai exact, cum ne stă nouă în fire, spre ceasul al doisprezecelea. Nici măcar în Partidul Democrat situația nu e mai brează - fiindcă Băsescu își face campania proprie, în timp ce partidul pare uitat pe un colț de etajeră.

Și ar mai fi un semn de mișcare, o timidă și neconcludentă mișcare, cu țintă alegerile din 2004: lansarea în cadrul PNL a unei competiții interioare pentru desemnarea candidatului la președinția României. Liberalii se laudă că ar fi o premieră pentru politica de la noi. Este. Dar, după toate semnele și semnalele, riscă fie o premieră fie ratată, fie nebăgată în seamă, deci inutilă. E sufient să citim lista competitorilor, că instantaneu ne încearcă un zâmbet. Ironic? Poate și așa. Fiindcă nu poți evita un zâmbet spontan văzând cine își dorește să fie prețedintele țării, din cadrul PNL: Ioan Ghișă, primar al Brașovului, Valer Pușcă, din Cluj, și Viorel Cataramă. Deocamdată, deoarece mai aflăm că și maestrul Teodor Meleșcanu este tentat să se înscrie la concurs. Așadar, cum să nu zâmbești?! Primii doi sunt niște iluștri quasi-anonimi, sunt cunoscuți în PNL, în plan local, dar pentru milioanele de români nu reprezintă nimic. Cataramă? Să fim serioși. Are povestea SAFI în cârcă, la vedere, dar mai cu seamă este exemplul ilustru al omului de afaceri care crede că poate izbuti și în politică, dar politica îi dă mereu peste degete. Meleșcanu? El, sărmanul, nu e nici măcar om de afaceri, ca să poată fi egalul lui Cataramă. Cu asemenea candidaturi, PNL nu poate da țării un președinte în vecii vecilor. Toți sunt de nivelul a 0,01-3 la sută. Nici măcar liberalii nu i-ar vota. Or, atunci, ce mai înseamnă această „premieră" liberală? Cel mult o pierdere de vreme, dar, atenție!, și o impresie proastă pentru imaginea PNL, prin faptul că electroratului i se impune senzația că liberalii n-au oameni grei, de valoare. Da, s-a vorbit pe la colțuri de oferta pe care liberalii i-ar face-o lui Ion Țiriac. Ei, asta ar fi o lovitură electorală. Dar nu Ghișă, Cataramă, Pușcă...

Dacă nici „competiția" internă a liberalilior nu e mai mult decât un joc de copii, și nu e, apare limpede că la alegerile din 2004 nu se gândește nimeni. Că de lucrat, nici atâta.

TRISTAN MIHUȚA

NEMȚII CAUTĂ ASISTENTE MEDICALE DIN ROMÂNIA

Oficiul Național pentru Recrutarea și Plasarea Forței de Muncă în Străinătate organizează preselecție pentru persoanele care doresc să lucreze în Germania. Se caută asistente medicale pentru cămine de bătrâni, asistente terapie intensivă, psihoterapeuți, asistente farmacie, asistente radiologie, brutari, cofetari și măcelari. Condițiile de participare sunt următoarele: calificare încheiată în meserie, practică profesională de cel puțin doi ani în meserie, dovedită cu carte de muncă, cunoștințe foarte bune de limba germană, vârsta cuprinsă între 18 și 35 de ani.

Pentru preselecție, solicitanții trebuie să prezinte copie a cărții de identitate și a pașaportului, act de calificare în original și traducere în limba germană a acestuia, legalizată la notariat, curriculum vitae în limba română și germană, cazier judiciar și traducerea legallzată a acestuia în limba germană și două poze tip pașaport.

Preselecția va avea loc în zilele de 27 și 28 mai a.c., între orele 9-14, la sediul oficiului, str. Walter Mărăcineanu, sector 1, nr.1-3, camera 300. La adresa de mai sus se poate ajunge cu autobuzul 178 de la Gara de Nord până la stația Sala Palatului. Pentru informații suplimentare, solicitanții pot suna la telefoanele: 01.3158812, 01.3136267.

Persoanele preselectate și admise la selecția finală, cu reprezentanții Centralei de Mediere a Forței de Muncă din Bonn, pot beneficia la cerere de cursuri gratuite de limba germană, organizate la sediul oficiului în zilele de 3-7 iunie a.c., între orele 14-15.

SORINA AMBRUȘ

ROȘIA - CARTEA DE VIZITĂ A CURTICIULUI

Un colectiv de angajația ai Primăriei, în colaborare cu specialiști ai Muzeului Județean Arad lucrează la elaborarea stemei orașului. Simbolurile reprezentative propuse sunt : ***mănunchiul de grâu, granița, zona industrială*** și ***roșia***, despre care, primarul Gheorghe Don, spune că este cartea de vizită a localității.

T. M.

O noapte la Nădlac, alături de vameși și polițiștii de frontieră

SPRE OCCIDENT, ÎN CĂUTAREA UNUI LOC DE MUNCĂ

Cei care n-au trecut în ultima perioadă de timp printr-o vamă n-au de unde să știe că acum aglomerația s-a mutat, de la sensul de intrare în țară, pe cel de ieșire. Românii pleacă... Cu mașini proprii sau autocare, românii preferă să muncească în străinătate. Iar unii, e drept nu mulți, să fure... Pentru că există semeni care pleacă din țară în țări precum Franța sau Spania cu intenția declarată de a „palma" parfumuri, cafea și electronice din magazine. În intenția noastră de a sta de vorbă cu românii care pleacă sau se întorc în țară am fost sprijiniți, cu amabilitate de șeful de tură, ***Leo Rădac****. Mai greu am reușit să intrăm în grațiile polițiștilor de frontieră, în special a lt.* ***Liviu Pele****, însă problema a fost rezolvată o dată cu venirea în schimb a șefei de tură* ***mr. Chivuța Babuța.***

● Hoțul din ... Polonia!

În timp ce ne pregăteam să-i cunoaștem pe cei din autocarele aflate pe sensul de ieșire din țară, un polițist a reținut și introdus într-o boxă, ce acum ține loc de arest preventiv, pe un cetățean polonez; **Wylezek Jean Joachim** (50 ani), care a fost reținut pentru că avea întocmit un mandat de executare a pedepsei cu închisoarea emis de Judecătoria Lipova, pentru săvârșirea infracțiunii de furt. În mai puțin de o oră o dubă a Poliției Lipova l-a preluat pe polonez conducându-l la noul său domiciliu, **arestul.**

Interdicție de a ieși din țară avea și **Covaci Simona** (23 ani), din Cluj Napoca, care în urmă cu doi ani a fost vândută în Cehia, la un bar de noapte unde era obligată să se prostitueze. Prețul de vânzare a fost pe-atunci 3000 DM. Timp de opt luni, Covaci Simona s-a prostituat zi de zi, după care a reușit să fugă și să revină în țară. A făcut o plângere Poliției din Cluj însă n-a fost luată în seamă. Acum însă, Covaci Simona a fost întoarsă din drum pentru că era martor într-un proces al unei „colege" de breaslă care trăise o situație similară.

Românii care muncesc în Suedia pot câștiga un salariu de 10.000 coroane (adică 1000 dolari). Dacă ai însă o meserie bună poți primi un salariu de până la 20.000 coroane. Profesia cea mai căutată acum în Suedia este cea de ... doctor. O mare parte a doctorilor suedezi au plecat în Norvegia astfel că în prezent doctori din alte țări vin în Suedia unde fac o echivalare a studiilor după care pot profesa în meseria în care s-au pregătit. În acest caz salariul este de până la 30.000 coroane (adică 3000 de dolari SUA).

Cu interdicție în spațiul Schengen Rotaru George trebuie să mai aștepte... 4 ani

Poate cea mai mare problemă a românilor aciuiți în Suedia este ... **singurătatea.** Le lipsește societatea noastră în care nu te poți plictisi, lipsesc prietenii și anturajul tipic românesc. Poate că și de aceea Moga Iosif a stat de vorbă cu noi mai bine de jumătate de ceas.

Autocarele multor firme de transport duc români în diferite colțuri ale Europei. **Liviu Bacar** este din Suceava și a preferat Franța. Nu are contract de muncă și nici n-are cum să aibă deoarece acesta merge la „palmat". Știe că riscă foarte mult însă **„merită să încerc, că e una să furi în România și alta afară. Mă duc la Paris, oraș mare unde nu pot fi chiar atât de ușor de găsit. „Tun" parfumuri, electronice și cafea pe care le trimit prin DHL în țară, la un prieten care le vinde și împărțim banii. Alții și-au luat mașină nouă după două luni de furat afară."**

Unii duc și aduc românii din străinătate cu microbuzele

Alt autocar, alte istorii. **Tudura Marcel** din Râmnicu Vâlcea nu pleacă pentru prima dată în Spania. **„Am mai fost și am câștigat de zece ori mai bine ca în România. Prefer să dorm pe sub poduri acolo și să-mi adun bani. Foarte puțini dintre cei care merg să muncească în Spania au cazarea asigurată. În parcuri, sub poduri sau cea mai de lux cazare atunci când mai mulți români dorm împreună în magazii. În Spania mă duc la cules de căpșuni după care atunci când nu va mai fi de lucru mă voi reprofila pe construcții. E destul de grea viața în Spania, dar mai grea este în România."**

Am întâlnit și români fericiți - cei care muncesc „afară"

● Românii preferă munca în străinătate

Intenția declarată asupra subiectului acestui material a fost de a sta de vorbă cu românii care pleacă în străinătate. Și nu neapărat în scopuri turistice...

Brașoveanul **Moga Iosif** a preferat Suedia. Are un prieten care stă de zece ani în această țară și care l-a sprijinit să-și găsească un loc de muncă. Românii din Suedia **„trăiesc într-un lux greu de descris. Ei lucrează aproape în toate domeniile, cam tot ceea ce au făcut și în România. Sunt și români care au firme proprii. Cei care nu au servici însă intră în șomaj după care în asistență socială, asistență socială care ține atâta timp cât omul trăiește. În asistență socială oamenii primesc casă, masă, haine dar și circa 300 dolari, bani de buzunar."**

Alții se întorc... doar în vizită

Mihai din Cristuru Secuiesc - Harghita, lucrează în Ungaria, la Szeged, din luna decembrie 2001. Acesta muncește la împletit coșuri. Primește un salariu de 50 până la 60.000 forinți. Locuiește cu familia în chirie și spune că se descurcă cu banii. Motivul pentru care a plecat din țară pare a fi unul simplu **„n-am avut unde să lucrez în România."**

Crica Ioan din Caransebeș muncește la o moară, tot în Austria. Câștigă lunar 1200 Euro. După ce își va aduna mai mulți bani, intenționează să se întoarcă în România. Arădeanul **Daniel Pintea** lucrează în domeniul construcțiilor pe șantierele din Italia. Are un venit lunar de 1200 Euro, iar înainte de a pleca din țară a fost în Arad un om de afaceri cu ... 7 firme. Nefiind sprijinit de stat, a dat faliment și a preferat să meargă în Italia ca să muncească. În noaptea în care am stat în vama Nădlac am întâlnit și un tânăr care avea interdicție de a intra în spațiul Schengen. **Rotaru George Victor** din Câmpeni-Vrancea intenționa să plece în Franța. A „uitat" însă că pe 3 aprilie 2001 a ieșit ilegal din Ungaria fiind depistat în Austria. A primit atunci o interdicție de 5 ani de a mai intra în spațiul Schengen, motiv pentru care Rotaru George trebuie să mai aibă răbdare încă 4 ani.

Am întâlnit și români care doreau să se ajungă în Franța și să trimită ... cafea în România pentru a fi comercializată „la negru". Se câștigă 150% la un pachet de cafea. Sensurile de intrare și ieșire din țară sunt aglomerate și de cetățeni maghiari care vin în România pentru a cumpăra combustibil „M", pe care apoi în valorifică în Ungaria pentru utilaje agricole.

Românii nu mai au acum nevoie de vize, motiv pentru care își iau viața în piept și dau buzna în țări străine. Pentru a munci mai greu, dar și a mânca o pâine mai bună.

SORIN GHILEA
Foto: VIOREL MUSCA

ZILELE ACADEMICE ARĂDENE

Zilele Academice Arădene, ediția a XII-a, organizate de Universitatea de Vest „Vasile Goldiș“, s-au încheiat ieri, la Complexul Universitar Macea, cu programe cultural-sportive studențești. Cele trei zile au cuprins o varietate de manifestări, de la comunicăpri științifice până la discuții ... în jurul mesei.

„România nu are nici un motiv să fie modestă“

Invitat de onoare la Zilele Academice Arădene, **Excelența - Sa José Jeronimo Moscardo de**

Souza, Ambasador al Braziliei la București, s-a întâlnit cu reprezentanți ai mass-media locale. Diplomat de carieră, cu o activitate impresionantă (Ministru al Culturii în Brazilia, reprezentant al Braziliei în cadrul misiunilor permanente în străinătate: UNESCO, New York, Moscova, Națiunile Unite, etc.), Excelența -Sa și-a manifestat fără rezerve admirația și atașamentul față de România, considerând fără echivoc că **„România nu are nici un motiv să fie modestă.“** În sprijinul acestei idei, Jeronimo de Moscardo a amintit câțiva români care au schimbat fața lumii, care au dat noi dimensiuni culturii: Mircea Eliade, Emil Cioran, Eugen Ionescu, Constantin Brâncuși. Mai mult, Ambasadorul Braziliei s-a dovedit a fi un rafinat cunoscător al „inteligheției“ românești care nu a avut șansa de a fi renumită peste hotare: Constantin Noica, Petre Țuțea - sunt doar câteva nume.

Fiind bine - cunoscut că individualități românești s-au remarcat, majoritatea, în diaspora, Excelența-Sa a subliniat necesitatea de a **„organiza înțelepciunea românească“**, văzând în această lipsă de organizare singurul „defect“ al românilor. De asemenea, Excelența-Sa a evidențiat rolul covârșitor pe care l-au avut doi români în câștigarea independenței culturale și economice a Braziliei.

Jeronimo Moscardo a accentuat ideea unei **puteri culturale: „E nevoie să creăm și să elaborăm ideea de putere culturală, pentru a da ordine haosului. Marile puteri ale lumii pot avea arme și bogății, dar nu au legitimitatea de a conduce lumea. Noi ne supunem, dar nu îi respectăm“**, a spus Ambasadorul. În aceeași ordine de idei, Excelența Sa crede că: **„Dacă Europa ar însemna Cultură, atunci România ar fi în Centrul Europei“.**

Artă și știință

Cu ocazia Zilelor Academice Arădene, Universitatea de Vest „V. Goldiș“ a scos la rampă vârfurile din domeniul artistic și științific.

La Complexul Universitar Macea, într-un cadru natural reconfortant, s-au produs în fața invitaților de marcă ai Zilelor Academice (politicieni, academicieni, profesori) formații artistice studențești: **„Școala ludică“** a lui Iulian Copacea, cu spectacolul inspirat din folclor **„De dragoste, de dor și de urât“**, trupa de percuționiști **„Prezent“** a Liceului de arte „Sabin Drăgoi“ (condusă de Lucia și Mario Florescu) și ansamblul folcloric universitar „Gaudeamus“ condus de Viorel Nistor.

Primele două zile au fost dedicate, aproape în întregime, comunicărilor științifice. Au susținut lucrări și referate un număr de 313 cadre didactice și 227 studenți, pe diverse secțiuni - istorie, limbi moderne, jurnalistică, ecologie, drept, informatică, medicină, sport, pedagogie. Profesorii au prezentat lucrări, grupate, de asemenea, pe tematici, dintre care amintim: **„Femeia mileniului III“, „Limbi moderne și discursul mass-media“, „Ecologie-Biologie“, „Structura și dezvoltarea dreptului public“, „Actualități în profilaxia și tratamentul afecțiunilor neurochirurgicale“** etc.

Zilele Academice Arădene reprezintă, an de an, un prilej de coagulare a vieții academice din Arad și nu numai. Organizarea lor, la care și-au adus contribuția staff-ul U.V.V.G și rectorul Universității **prof. univ. dr. Aurel Ardelean**, nu a lăsat loc nemulțumirilor de nici un fel, invitații declarându-se impresionați.

CĂTĂLINA LATU
FOTO: AL. MARIANUȚ

JUBILEU LA PALATUL COPIILOR

Cei 50 de ani de când Palatul și-a deschis porțile, tuturor copiilor a constituit prilejul pentru organizarea unei suite de momente sărbătorești, care, după legea poveștilor, a durat trei zile – adică vineri, sâmbătă și duminică.

Expoziția Culorile Mureșului

Vineri a fost ziua cu protocol, cu musafiri importanți, foarte importanți. După-amiaza, anunțatul vernisaj,a început cu oarecare întârziere. Binevenită, dacă ne gândim că foștii profesori ai Palatului - frumos gestul organizatorilor de a-i fi invitat - nu s-au văzut de atâta amar de vreme. Răgazul, tocmai nimerit să ajungă cu știrile în actualitate.

Pe fețe le străluceau zâmbete înflorite ca garoafele roșii ce i-au întâmpinat de la intrare. Cercuri, cercuri, publicul de vernisaj s-a adunat, către ora 17, în jurul domnilor **Adrian Băran**, inspector general în Direcția activități extrașcolare din Ministerul Educației și Cercetării; **Matekovits Mihaly**, inspector general adjunct la I.Ș.J., rostitori de mesaje.

Despre creațiile micilor artiști plastici din Iași, Baia Mare, Oradea, Deva, Tulcea, Târgoviște, dar și din Serbia sau din Ungaria, adăugate celor ale copiilor arădeni (municipali și județeni) a vorbit autorizat, dl. **Dan Lăzărescu**, d-na **Ecaterina Gerold**, directorul instituție în sărbătoare, urmând să înmâneze copiilor cele aproape treizeci de premii și mențiuni.

Întâlnirea între generații

A prefațat spectacolul artistic, altfel luările de cuvânt și mesajele (al doilea rând) ar fi avut mult mai puțini auditori. În scenă au luat loc și au adresat cuvenite mesaje (scurte!) deja amintitul reprezentant al MEC; dl.**Caius Parpală,** președintele Consiliului Județean; dl. **Pavel Sârbu,** inspectorul școlar general al I.Ș.J.(a înmânat diplome de excelență foștilor profesori care au funcționat la Palatul Copiilor), întâlnirea urmând să fie reluată mai târziu, cu alte premieri destinate profesorilor, sponsorilor, colaboratorilor.

Un spectacol ca-n povești

A început cu câteva acorduri drăgălașe la o pianină (ce putea fi, spre bucuria generală, într-o mai bună stare tehnică). Emoționează, însă, întotdeauna firescul celor mici. Nu știu cum s-a înțeles mica lor demonstrație, pornind de la clasic către modern. Mult prea subtilă. S-a ajuns la tare și englezește. Prea tare. Am ascultat un grup vocal cu soliste, revenit ulterior și o formație de muzică ușoară. Drăgălașe majorete, adorabili gimnasti, dansuri moderne, aerobic. Piniști mici și mai mari, atenți și cuminți.Teatrul a fost și el prezent, prin texte grele, unul din Alecsandri și două din Caragiale. Am urmărit chiar o secvență de teatru muzical, semnată de regretatul director de odinioară al Filarmonicii de Stat, **compozitorul Nicolae Brânzeu**.O secvență cu o foarte bună mișcare scenică, agreabil cântată, beneficiind de acompaniamentul, la pian, al profesoarei **Ioana Brânzeu**.

Ansamblul folcloric - taraf, grup vocal feminin, dansatori ar fi putut încheia, splendid, un spectacol demn de un jubileu. Cineva încerca un exercițiu neperceput.

Au meritat aplauzele profesorii **Constantin Curea, Mirela Cosma, Penelopa Popa, Octavia Neamțu, Elza Striffler, coregraful de la dansuri** și,bineînțeles, regizorul spectacolului ,actorul **Costin Găvază**. Copiii meritau chiar mai multe, decât au primit.

Sâmbătă, s-au desfășurat concursurile din cadrul competiției minitehnicus - karting, informatică, aeromodelism iar duminică, la prânz, la Palatul Copiilor, s-au încheiat momentele de sărbătoare cu festivitatea de premiere. În rest vine vacanța și apoi... alți 50 de ani până la secol.

DANA TODOR

„AMIFRANII“ AU GUSTAT FRUCTE DE MARE LA RENNES

La Rennes (Franța) trupa AMIFRAN a participat, în deschidere, la „botezul“ celui mai tânăr festival de teatru francofon din Franța, „Théatrales Européennes“. **„Este un festival de mică amploare, cu 6 țări participante, și are ca obiectiv confluența culturilor“**, explică **Florin Didilescu**, președintele AMIFRAN. Și pentru o mai strânsă apropiere între țări, liceenii au fost cazați în familii franceze, pe care le cunoșteau dinainte, prin corespondență. Arădenii nu numai că nu ne-au făcut de rușine „la franțuji“, dar i-au și uimit cu nivelul ridicat al limbi franceze vorbite.

Un alt obiectiv al Festivalului a fost acela de a-i familiariza pe tinerii francofoni cu teatrul și cu meseriile sale. Așa că au vizitat Teatrul Național din Bretania, cu toate sectoarele sale, dotările tehnice etc. Oraș bogat, dinamic, cu o industrie activă, deși mic (200.000 de locuitori), Rennes și-a permis să construiască în urmă cu 15 ani, acest teatru care, la vremea aceea, era considerat unul dintre cele mai moderne teatre din Franța. Nu este un teatru de repertoriu, ci un teatru gazdă, cu cele 4 săli de spectacole pe care le adăpostește. Pe perioada festivalului, acestea au fost puse la dispoziția francofonilor, pentru ateliere. O altă „rundă“ de ateliere s-a desfășurat la un Centru Cultural pentru Tineret, sub îndrumarea actorilor francezi și francofoni.

AMIFRAN a jucat „Le médicin malgré lui“ de Molière, chiar în deschiderea festivalului. Un fapt îmbucurător, care dovedește că românii mai au și faimă bună „afară“, a fost că tehnicianul de la teatrul gazdă s-a simțit foarte aproape de „amifrani“, cunoscând și apreciind

România de la Festivalul Internațional de Teatru de la Sibiu.

Dar participările AMIFRAN-ului la festivaluri în străinătate nu înseamnă numai spectacole, ci și ceea ce ne-am obișnuit să numim „turism cultural“. Așa că „amifranii“ au ajuns la locul faptei cu două zile înainte de deschiderea festivalului pentru o „plimbare“ prin Bretania: peninsula Quiberon, menhirele și dolmenele de la Carnac, porturile Vannes, St. Nazaire și St. Malo, mănăstirea de pe Muntele St. Michel - una din cele mai vechi din Europa. La Rennes, câțiva îndrăzneți au avut curiozitatea de a degusta fructe de mare (scoici, homari, langustă, creveți), încercând să se adapteze ritualurilor de servire a acestor specialități.

Și cum nu te lasă inima să pleci din Franța fără să vezi Parisul, „amifranii“ au făcut un tur al Parisului într-o zi, nescăpându-le „obiectivele“ cele mai celebre. Și excursia nu s-a oprit aici. A urmat „halta tradițională“ la Strasbourg, cu un spectacol pentru vechii prieteni ai francofoniei arădene și cu o vizită la Parlamentul Europei; „amifranii“ au nimerit aici tocmai când se dezbătea necesitatea intervenției unor trupe ONU în Cecenia!

Ce urmează? La începutul lunii iulie, AMIFRAN va juca un spectacol în limba română (la care lucrează în prezent) la Grenoble în cadrul festivalului „Rencontres Européens de Théatre Jeune“. Iar în ... 2007, Aradul va fi, probabil, gazda Festivalului festivalurilor (cum a fost și în 1997) - la care participă cele 21 de trupe care formează Rețeaua teatrului francofon pentru elevi.

CĂTĂLINA LATU

După ce a salvat de la lichidare Fabrica de Vagoane Călători

NOII ADMINISTRAȚII I SE CER SUME EXORBITANTE DE CĂTRE ANGAJAȚII DAȚI AFARĂ

• Conducerea fabricii premiază polițiștii care prind hoții

După ce a salvat de la lichidare cunoscuta fabrică de vagoane călători, noua administrație are probleme cu câțiva dintre proprii angajați. Un litigiu de muncă se află pe rol la secția civilă a Tribunalului Arad. Patru foști angajați ai S.C. ASTRA VAGOANE CĂLĂTORI S.A., dați afară luna trecută, au dat în judecată societatea, solicitând reîncadrarea pe funcțiile deținute și daune morale în sumă de 150 milioane lei pentru fiecare!

CONTESTAȚII GEMENE...

Florian Chiș, electrician, Gheorghe Moldovan, pompier, Ivan Popity, lăcătuș și Mihai Igriț, sudor, solicită în acțiunile lor același lucru: „Să se anuleze Dispoziția nr. 55 din 16 aprilie 2002, emisă de către administratorul unității pârâte și să se dispună reîncadrarea („.) pe postul avut la data de 16.04.2002, cu plata salariului integral, de la această dată și până la reîncadrare, cu titlu de despăgubiri." În plus, ei mai solicită câte 150 de milioane de lei, de căciulă, drept „daune morale". În motivarea cererilor celor patru se arată că pârâta a desfăcut contractele de muncă în baza art. 130 lit. e din Codul muncii, adică pe motiv că „nu corespunde, sub raport profesional, postului în care a fost încadrat". Apărătorul contestatarilor susține că dispozițiile nu sunt motivate „ceea ce face ca ele să apară arbitrare și abuzive, lovite de nulitate absolută". Se invocă apoi faptul că nu li s-a mai permis celor dați afară să presteze munca în unitate „fără să li se acorde preavizul de 15 zile prevăzut de art. 131 Codul muncii, sau să i se plătească indemnizația corespunzătoare pe o jumătate de lună." În continuare se arată: „Nu s-au respectat prevederile art. 133 Codul muncii, în sensul de a i se oferi contestatarului trecerea în altă muncă corespunzătoare, recalificarea profesională, chiar ca măsură de diligență, fie întocmirea formelor pentru trecerea în șomaj". Cererea de despăgubiri materiale și morale se justifică „datorită nelegalității măsurii, precum și caracterului abuziv și arbitrar al acesteia, care a afectat prestigiul profesional, onoarea și demnitatea personală" a contestatorilor.

FURTURI CA-N CODRU!

După conținutul acțiunilor, întocmite de același avocat, am crezut că celor patru li s-a făcut o mare nedreptate. În consecință, am luat legătura cu conducerea societății pârâte. Am aflat astfel că este vorba despre trei muncitori care lucrau la întreținere și un pompier. Cei patru lucrau în ture, implicit și în zilele de sâmbătă și duminică. „Încă de la privatizare, noua conducere s-a confruntat cu o serie de sparageri de magazii și ateliere, din care s-au sustras materii prime, materiale și scule în valoare totală de câteva miliarde de lei, până la data desfacerii contractelor celor patru contestatari. Fără excepție, toate furturile erau săvârșite în zilele de sâmbătă și duminică, zile în care în incinta uzinei se aflau doar cei care lucrau în ture. Numai în luna de dinaintea desfacerii contractelor de muncă a celor patru, secția de subansamble din aluminiu a fost spartă de trei ori, sustrăgându-se sute de piese din aluminiu, care pot fi folosite la diverse confecții din aluminiu. Este foarte clar că un hoț din afara societății, dacă ar fi intrat în fabrică ar fi reușit să sustragă un braț, o sacoșă de piese, dar nici într-un caz n-ar fi riscat să facă atâtea drumuri având în vedere că societatea are 7 posturi de pază permanente. Era clar că furturile nu puteau fi săvârșite decât de către salariații noștri. De fapt cei menționați mai sus au făcut obiectul unor cercetări efectuate de organele de poliție pentru săvârșirea unor furturi din societate, precum și a unor imputații aplicate de conducerea societății. Am făcut această introducere pentru a vă da seama cine sunt cei care solicită daune morale de la societate. De fapt, contractele de muncă au fost desfăcute pentru incompetență, pentru neîndeplinirea repetată a atribuțiilor de serviciu. Am văzut în acțiunea reclamanților că apărătorul invocă faptul că aceștia au fost apreciați cu calificative bune și foarte bune de către șefii lor direcți, dar așa cum rezultă din documentele aflate în dosarul de personal, calificativul pentru anul 2001 a fost de «satisfăcător»", spune Valer Blidar, administratorul S.C. ASTRA VAGOANE CĂLĂTORI. Acesta precizează că deși nu le-a dat celor patru preaviz de 15 zile, le-a acordat salariul aferent acestei perioade. Fapt ce urmează a fi dovedit în instanță.

SUTE DE MILIOANE - DAUNE - DIN BANII ANGAJAȚILOR CORECȚI!

Cea mai mare nemulțumire a conducerii pârâte se referă, evident, la pretențiile „morale" ale contestatarilor. Mai ales că instanța arădeană s-a mai pronunțat într-un caz asemănător, obligând fabrica să despăgubească un angajat cu exact... 150 de milioane! Și doar pentru că aceeași administrație a „îndrăznit" să îl mute dintr-un loc de muncă în altul... „Despăgubirile morale sunt justificate prin faptul că a fost afectat prestigiul profesional, onoarea și demnitatea contestatorilor. Vă puteți imagina, din cele spuse mai sus ce prestigiu, ce onoare și demnitate au cei patru! De fapt și reacția sindicatului din societate a fost pozitivă față de măsura luată. Sindicatul acordă tot sprijinul pentru eliminarea incompetenței, a furturilor și a stării de indisciplină. Ceea ce ne îngrijorează în mod deosebit este faptul că într-un litigiu asemănător, un reclamant având același apărător, a reușit să obțină de la societatea noastră daune morale în sumă de cât credeți? Exact 150 de milioane, cât a solicitat fiecare din cei patru! Mai mult, a reușit să obțină o hotărâre prin care o persoană cu meseria de prelucrător prin așchiere să fie încadrată pe funcția de inspector C.F.I., funcție care implică studii economice superioare. Suntem aproape convinși că acesta a fost motivul pentru care cei patru s-au îndreptat către același apărător. Tot respectul pentru justiție și pentru oamenii care lucrează acolo, dar consider că administrarea unei societăți este de competența exclusivă a conducerii acelei societăți. Măsuri arbitrare, din afară, nu fac decât să altereze climatul intern, să producă dezechilibre între merite și recompense, între disciplină și indisciplină. Chiar dacă în întocmirea unor formalități am pus greșit o virgulă, considerăm că acest fapt nu poate constitui o probă care să justifice acordarea unor sume exorbitante unor șmecheri, din munca celorlalți salariați harnici și disciplinați. În 30 de ani de muncă n-am întâlnit nici un caz în care șefii să-și sancționeze în vreun fel salariații harnici, corecți și disciplinați. Dar nici nu trebuie trecute cu vederea abaterile repetate ale unor indivizi. Cred că fiecare angajat ar trebui să gândească de două ori înainte de a greși și nu să pozeze în victimă atunci când se iau niște măsuri împotriva lui", spune Blidar. În acest context, nu putem să nu ne punem o întrebare retorică, evident: Care patron are interesul să-și dea afară oamenii buni? ...

„MÂNIA PROLETARĂ" AFECTEAZĂ TOT... PROLETARII!

În contextul acestui litigiu, administratorul fabricii arădene a amintit și alte aspecte care-i încurcă să-și conducă afacerea așa cum vor, după regulile unei economii de piață. „Dacă angajatorii vor fi priviți de către instituțiile cu competențe în domeniu cu aceeași mânie proletară ca până acum, atunci România nu va avea niciodată o economie performantă, cu forță de muncă adecvată. Consider că salariatul trebuie să prețuiască locul de muncă așa cum se întâmplă în toate țările dezvoltate din lume. Dacă acesta va ști că legea îl apără, indiferent de comportamentul lui, atunci în mod cert, el nu va face aproape nimic la locul de muncă. Dacă într-o întreprindere 1100 de salariați sunt mulțumiți de condițiile de muncă, de modul în care sunt tratați și 3-4 nu, se poate trage concluzia că cei 1100 greșesc și cei 3-4 au dreptate?! În virtutea drepturilor salariaților trebuie înțeles cumva dreptul la haos și indisciplină? Se știe că în urmă cu numai un an și jumătate această uzină era în stare de faliment și trebuia lichidată. Cauzele care au dus societatea în acea situație au fost indisciplina, nemunca, incompetența și furturile. Revitalizarea societății, rentabilizarea ei s-a produs tocmai prin eliminarea cauzelor enunțate mai sus. Mă întreb: are cineva interes ca societatea să nu mai existe? O altă cauză care ne prejudiciază grav interesele ar fi concediile medicale abuzive, datorită cărora numai în anul 2001 salariații societății au plătit din munca lor peste două miliarde de lei unor indivizi care au profitat din plin de bunăvoința unor medici de familie. Avem foarte multe cazuri în care acești bolnavi închipuiți au fix câte 90 de zile de concediu medical. După această cifră ar fi trebuit să se prezinte la comisie unde ar fi fost greu de trecut. Culmea, în a 91-a zi ei se însănătoșeau brusc, cu toate că în certificatele medicale figurau toate bolile din lume... De fapt, despre aceștia medicul societății spunea, într-o discuție, că majoritatea lor sunt mai sănătoși decât 85 la sută dintre cei care nu au nici o zi de concediu medical! Casa de Asigurări de Sănătate ar trebui să analizeze cu mai multă responsabilitate această problemă, întrucât ea afectează grav atât bugetul unor întreprinderi cât și bugetul asigurărilor de sănătate", a mai spus administratorul S.C. ASTRA VAGOANE CĂLĂTORI S.A.

FLORIN TRUȚ

ULTIMA ORĂ!

Un lucrător al Poliției Transporturi Feroviare a prins un salariat al S.C. ASTRA VAGOANE CĂLĂTORI S.A., care sustrăgea bunuri din fabrică. Hoțul se află în cercetări. Administrația societății a hotărât să acorde polițistului respectiv, pentru sprijinul oferit, o recompensă de 5 milioane de lei!

ACȚIUNI UMANITARE

Clubul Rotary din Arad a inițiat o acțiune de a sprijini Căminul de bătrâni din Tămand, de lângă Ineu, poate singura localitate arădeană fără drum de acces și fără legătură cu comunitatea. Bătrânii spitalizați aici au primit alimente (peste o tonă), alcătuite din mezeluri, zahăr, compoturi, sucuri etc. Cu același prilej, Rotary Club din RADCLIFFE, prin intermediul d-lui Ian Siddall, a donat căminului 17 cutii cu obiecte de uz personal (pastă și perie de dinți, ustensile de bărbierit, dar și ciocolată, cutii cu dulciuri).

La ultima întâlnire săptămânală a participat omul de afaceri italian, dl. Enrico Romagnoli, membru al RC TOLENTINO (It), interesat de stabilirea unor relații bilaterale de natură economică și de asistență managerială în domeniul prelucrării produselor primare pentru îmbrăcăminte și încălțăminte. În fine, Clubul rotarian din Nancy (Franța) trimite o delegație (17-20 mai) pentru predarea unui microbus către Casa de copii instituționalizați din Sântana; în program este cuprinsă participarea la Zilele Stațiunii Moneasa (A.I.)

Pentru îngrijirea la domiciliu a persoanelor asistate

DIRECȚIA DE ASISTENȚĂ COMUNITARĂ ARE NEVOIE DE OAMENI

Printre serviciile Direcției de Asistență Comunitară Arad se numără și asistența la domiciliu a copiilor, bolnavilor, bătrânilor și persoanelor cu handicap. Pentru o îmbunătățire a acestui serviciu, DAC are nevoie de oameni. În acest sens, zilele trecute a fost organizată o preselecție pentru 20 de persoane care vor ajuta la domiciliu persoanele aparținând categoriilor amintite și care sunt asistate de DAC.

Asistarea la domiciliu - un mod ieftin și eficient

La această oră, aproape 100 de arădeni sunt asistați de către Direcția de Asistență Comunitară. „DAC are un serviciu de asistență la domiciliu, unde lucrează șapte angajați. Există dorința de extindere a acestei activități fiindcă asistarea la domiciliu este cel mai ieftin și cel mai eficient mod pentru îngrijire", spune Etelka Nagy, director al DAC. Salariile acestora sunt suportate de Direcția Muncii, timp de un an de zile.

Fără calificare deosebită

Persoanele care sunt selectate pentru a îngriji la domiciliu asistații DAC trebuie să fie șomeri, în căutare de loc de muncă, să aibă peste 45 de ani și să locuiască în Arad. Pentru ce vor face, ei nu necesită o calificare deosebită (e destul dacă au absolvit studiile generale). Dar ce trebuie să facă? Igiena personală a celor asistați, igienizarea locuinței acestora, să-i ajute la cumpărături, la plata facturilor și a diverselor servicii, să-i însoțească la plimbare.

„Împreună cu Asociația Handicapaților Neuromotor din România dorim să organizăm niște cursuri de calificare pentru a-i pregăti profesional în meseria de lucrător social", completează doamna Nagy.

Program flexibil

Doar cinci persoane s-au prezentat la preselecție. Acestora li se face o anchetă socială, pentru a stabili dacă sunt compatibili cu cerințele DAC. „Noi avem nevoie de 20 de oameni. Am luat legătura cu AJOFM pentru a ne trimite oameni (șomeri - n.r.). Programul de muncă al celor ce vor îngriji la domiciliu este flexibil; dacă e cazul se acoperă și sâmbăta și duminica", spune directorul DAC.

Anchete sociale și evaluarea nevoilor

Arădenii care au nevoie de ajutor (și care îndeplinesc condițiile impuse de lege) se pot adresa Direcției de Asistență Comunitară. Sesizarea poate fi făcută în orice mod, chiar și telefonic (la 275537 - Serviciul de asistență la domiciliu, 285150 - Serviciul social).

După sesizarea făcută la DAC, va urma o anchetă socială și evaluarea nevoilor pentru fiecare persoană. În funcție de nevoile fiecărei persoane în parte, se va stabili un program de asistență.

GERLINDE KNAP

Tâlhărie ca la drumul mare!

PATRONUL DE LA „CAMBIO" – DEPOSEDAT DE APROAPE 700 MILIOANE LEI

Patronul Casei de schimb valutar ***„Cambio", Șeran Marian Cornel*** (32 ani), a fost așteptat în fața blocului în care locuiește, ***B 12-Aleea Dej***, de către patru indivizi necunoscuți. Aceștia se aflau pe cele două bănci situate imediat lângă ieșirea din bloc. Doi dintre necunoscuți stăteau pe o parte, iar ceilalți doi pe cealaltă. ***Șeran Marian*** trebuia să treacă printre cei doi. Când victima a ajuns între ei, cei patru au sărit și l-au luat la bătaie cu pumnii și picioarele deposedându-l de un rucsac „Zippo", ce îl purta pe umăr. În rucsac Șeran M. avea 14000 de dolari, 300 de euro și 250 de milioane de lei.

După ce l-au deposedat de rucsac, lăsându-l într-o baltă de sânge, cei patru necunoscuți au luat-o la fugă. Doi într-o direcție, ceilalți doi în alta. Echipajul de Poliție care a sosit la fața locului a găsit pe strada pe care au fugit tâlharii, o șapcă din pânză de pe care au fost ridicate, drept probe, câteva fire de păr. Cu ajutorul a câțiva martori polițiștii au reușit să facă portretele robot a doi dintre agresori. Cine îi recunoaște să se adreseze Poliției. Din primele cercetări rezultă clar faptul că infractorii au fost informați că în rucsacul d-lui Șeran M. se află o sumă mare de bani. Cercetările continuă.

SORIN GHILEA

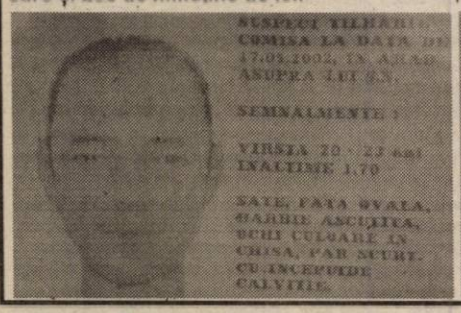

DUPĂ PREUNIVERSITARI, ȘI CADRELE UNIVERSITARE AMENINȚĂ CU GREVA

Cadrele universitare au decis intrarea în grevă generală, la începutul lunii iunie, în cazul în care nu vor obține în cel mai scurt timp, din partea Ministerului Educației și Cercetării (MEC), creșterea salariilor și rezolvarea celorlalte cereri, a declarat, ieri, agenției MEDIAFAX, Răzvan Bobulescu, președintele Federației Sindicatelor Universitare "Alma Mater".

Universitarii solicită indexarea salariilor întregului personal din învățământul superior începînd cu 1 iunie și finalizarea "în termeni acceptabili" a listei de revendicări formulate în comun de sindicatele cadrelor didactice. Decizia privind declanșarea grevei generale începînd din 3 iunie a fost luată de liderii universitarilor reuniți la București.

Fără să precizeze la cît se ridică majorarea salarială cerută de universitari, Bobulescu a arătat că aceasta este "rezonabilă", fiind chiar mai mică acum decît la momentul începerii negocierilor. Surse sindicale susțin că MEC a oferit profesorilor o creștere salarială de cinci la sută în învățământul preuniversitar și de trei la sută în cel superior.

Printre revendicări se numără - în afară de creșterea salariilor - acordarea tichetelor de masă și discutarea cu sindicatele a unei noi legi a salarizării în sectorul bugetar. Următoarea rundă de discuții între sindicaliști și reprezentanții MEC a fost programată pentru luni.

Cu două zile în urmă, Federația Educației Naționale (FEN) a decis înghețarea anului școlar începînd cu 1 iunie, în cazul în care următoarea rundă de negocieri cu Ministerul Educației nu va aduce soluționarea listei de revendicări ale cadrelor didactice. Această decizie este sprijinită și de Federația Sindicatelor Independente din Învățământ "Spiru Haret".

DEPUTATUL NICU COJOCARU VREA SĂ „UMANIZEZE" CONDIȚIILE DE TRAI ALE RROMILOR DIN SÂNTANA

Cu toate că pe la noi s-a încetățenit ideea că parlamentarii fac vizite în județ doar pentru a-și face campanie electorală, nu este chiar așa. Asta pentru că una dintre datoriile unui deputat sau senator este aceea de a lua contact cu alegătorii (toți), de a le afla păsurile și, eventual, de a încerca rezolvarea problemelor pe care aceștia le au.

Vineri, la sfârșitul săptămânii trecute, l-am însoțit pe deputatul Nicu Cojocaru într-un mic „turneu" prin județ, acesta luând contact cu alegătorii din Zimand și Sântana. Dacă în cazul primei localități lucrurile au fost destul de simple, în sensul că deputatul umanist „a tăiat panglica" unei săli de forță pentru tinerii din Zimand (investiție în valoare de 80 de milioane de lei), lucrare al cărei artizan a fost vicepreședintele PUR Arad, Sabin Baniciu, la Sântana treburile „s-au complicat".

Aici, deputatul Cojocaru a fost întâmpinat de primarul localității Ioan Ilica (PSD), cu următoarele cuvinte: ***„Sunteți primul parlamentar arădean care, după aproape doi ani de zile de la alegeri, a intrat în Primăria Sântana".***

În continuare, primarul, însoțit și de alți edili ai localității (viceprimar, consilieri), au prezentat problemele cu care se confruntă, dintre acestea „evidențiindu-se" câteva: locurile de muncă pentru rromi, aplicarea Legii 416 privind ajutorul social și extinderea rețelei de apă.

Nicu Cojocaru, deși nu a promis rezolvarea tuturor celor indicate de reprezentanții localității, a arătat că va încerca să afle cum pot fi găsite fonduri - câteva miliarde de lei - pentru extinderea rețelei de apă în acea zonă a Sântanei unde locuiește populația de etnie rromă, una deloc de neglijat.

Vizita făcută chiar în mijlocul acestora din urmă, a fost una pe cât de nostimă (a se avea în vedere limbajul gen ***„Ha...Ai venit tu la noi să ne ajuți. Că' noi n-avem ce da la copiii noștri de papa..."***) pe atât de serioasă, având în vedere natura problemelor. La final, primarul Ilica și deputatul Cojocaru, însoțit de vicepreședinții PUR, Helmut Duckadam și Sabin Baniciu, și-au dat întâlnire peste câteva săptămâni, urmând ca până atunci să se încerce găsirea rezolvării măcar a câtorva dintre problemele mai sus amintite.

Turneul deputatului umanist s-a încheiat la Complexul Universității de Vest „Vasile Goldiș" de la Macea, acolo unde se încheia prima zi a manifestărilor dedicate Zilelor Academice Arădene.

ALIN OLTEANU
FOTO: AL. MARIANUȚ

„Ziua de piatră"

În perioada interbelică, într-o zi de 17 mai, asupra localității Curtici s-a abătut o ploaie năpraznică, cu grindină, care a nimicit culturile agricultorilor.

Interpretând calamitatea drept o pedeapsă, oamenii au făcut un legământ în Biserică. Atunci au promis Divinității că ziua de 17 mai va rămâne o zi de rugăciune, în care nici o persoană nu va munci la câmp.

Promisiunea de atunci a devenit tradiție, fiind respectată cu sfințenie. Ca în fiecare an, vineri, în „ziua de piatră", curticenii au străbătut drumul până la crucea sfințită din câmp, la obișnuita procesiune participând sute de persoane.

T. MATICA

SPĂLĂTORIILE ȘI CURĂȚĂTORIILE CHIMICE DIN ARAD FOLOSESC DETERGENT CONTRAFĂCUT

O.J.P.C. (Oficiul Județean pentru Protecția Consumatorului) Arad a finalizat, la sfârșitul săptămânii trecute, o acțiune în timpul căreia s-a verificat modul în care sunt respectate prevederile legale în domeniul protecției consumatorului la spălătorii și curățătorii chimice.

Nereguli găsite au fost: utilizarea unor detergenți (detergent universal Presto) care aveau elementele de identificare și caracterizare incomplete; afișarea tarifelor într-o formă echivocă; bonurile de comandă nu sunt completate corect.

Dintre societățile verificate au fost constatate deficiențe la: SC Romprestări SA Arad care nu avea menționate termenele de execuție, valoarea produselor predate și gradul de uzură a acestora; SC Gavroche CO SRL Arad ce nu avea menționat gradul de uzură a produselor și valoarea manoperei, încasate pe fazele de lucrări; AF Soltesz Arad nu avea menționat termenul de execuție și valoarea produselor predate la curățătorie; SC Curățătoria Marian SRL Arad nu avea meționată data primirii produselor pentru curățat.

„Pentru încălcarea legislației privind protecția consumatorului a fost oprită temporar utilizarea a 400 kilograme de detergenți în valoare de 4,8 milioane lei. Au fost aplicate amenzi contravenționale însumând peste șase milioane lei", declară **Gheorghe Iancu** - inspector șef la O.J.P.C..

N. BODRAN

Ziarul „ADEVĂRUL" utilizează informații transmise de agenția de presă MEDIAFAX.

TEATRU PENTRU TOȚI

Teatrul de Stat și Direcția pentru cultură, culte și patrimoniu cultural național, prin domnii directori Ion Văran și Adrian Șimon, au încheiat o colaborare conform căreia, trupe de actori arădeni merg în localitățile Ineu, Șicula, Pecica, Nădlac, Șeitin, Curtici, Macea, Cermei, Apateu, Vinga, Șagu, Sântana, Șimand, Zăbrani, Frumușeni, Pâncota, Șiria, Vladimirescu, Păulis, Secusigiu, Felnac, Chișineu Criș, Socodor, Gurahonț, Buteni într-o campanie de a deprinde tineretul școlar cu mersul la teatru, țintind ca necesitățile spirituale să nu rămână un privilegiu exclusiv al cîtadinilor.

Spectacolele itinerate luna aceasta sunt „Mușchetarii Măgăriei Sale" și Dănilă Prepeleac".

D. T.

Nokia 3310

41 USD

Alcatel OT 311

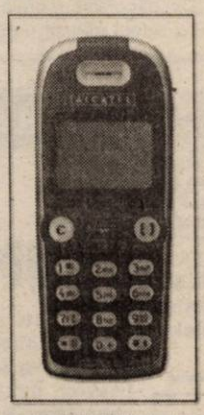

34 USD

daca te abonezi la Orange
pana la 31 Mai,
timp de o luna (a 4-a)
abonamentul tau nu costa nimic

pentru toti abonatii, Mesajele Scrise trimise in aceasta perioada au reducere de 30%

▪ preturile sunt valabile pentru abonamentele cu minute incluse sau Orange Free
▪ preturile nu includ TVA

orange™

(2366316)

www.rom-com.ro
ROMCOM
ARAD ■ ■ ■ ■ ■ partener Orange

Arad
B-dul Revolutiei 76
(Agentia de turism Zarandul)

PE ULTIMA SUTĂ DE METRI

Cu victoria asupra Olimpiei, FC UTA se apropie tot mai mult de prima scenă a fotbalului românesc, pe care a părăsit-o, ultima dată, în 1995. Acum, după şapte ani, a intrat pe ultima sută de metri a cursei promovării şi nu vedem cine i-ar mai putea sufla victoria finală. Desigur, teoretic UTA ar mai putea pierde cele trei meciuri rămase de disputat, în timp ce FC Baia Mare le-ar putea câştiga pe toate şi atunci s-ar produce rocada. Dar, de la teorie la practică e un drum lung şi puţin probabil să se întâmple aşa, mai ales că băieţii lui Ionuţ Popa sunt din nou pe val, în sensul că le-a revenit pofta de marca, înscriind 13 goluri în ultimele trei meciuri. UTA are un avans de 5 puncte faţă de Baia Mare, a doua clasată şi 10 puncte faţă de Extensiv, echipă aflată pe locul 3, ceea ce matematic înseamnă că cel puţin locul de baraj îl are asigurat la această oră. Dar toţi suntem convinşi că nu va scăpa vrabia din mână şi după cele trei meciuri rămase de disputat, cu Internaţional Piteşti (deplasare), Gaz Metan Mediaş (acasă) şi Jiul Petroşani (deplasare), va sta neclintită în fotoliul de lider, obţinând astfel paşaportul pentru „A".

Sâmbătă, când au intrat pe utima sută de metri, alergătorii de la Supermaratonul Békéscsaba-Arad, s-au bucurat că a luat sfârşit calvarul celor 100 de kilometri parcurşi pe o căldură toridă. O acţiune a Primăriei, aflată la a V-a ediţie şi care a adunat la start, cel puţin dintre concurenţii de la noi din ţară, oameni de 50-60 şi chiar 70 de ani. Tot respectul pentru aceşti veterani ai atletismului, dar ne întrebăm unde sunt tinerii atleţi de la LPS CSŞ sau studenţii Facultăţii de Educaţie Fizică, viitorii profesori de sport, pentru că pe lista de înscrieri am găsit doar doi tineri (de 21 şi 23 de ani) care s-au încumetat să ia în piept această distanţă, în rest doar ştafete, în care veteranii de care aminteam au alergat doar porţiuni de 20 de kilometri. Poate la anu' să fie mai mulţi tineri pe traseu, iar printre ei să îi găsim şi pe mai marii Primăriei, dar nu în maşinile oficiale, ci în echipament sportiv, alergând într-o cursă pe care e mai uşor să o aprobi cu o semnătură pe hârtie, decât să o parcurgi în pas alergător.

Pe ultima sută de metri este şi campionatul de baschet, în care reprezentantele Aradului, BC ICIM la fete şi BC West Petrom la băieţi, vor juca finala. Mai întâi vor intra în arenă fetele, care vor disputa primul meci miercuri, la Târgovişte, după care urmează, pe finalul săptămânii, două meciuri la Polivalenta arădeană. Teoretic fetele noastre ar putea încheia aici conturile şi să îmbrace din nou tricourile de campioane. Le dorim ca acest lucru să se întâmple şi practic. Băieţii vor deschide seria meciurilor finalei la Arad, cu Dinamo, pentru ca apoi să se deplaseze pentru următoarele două partide în Ştefan cel Mare, iar dacă va mai fi cazul, ultimele două meciuri se vor disputa tot în faţa publicului arădean. Este regretabil incidentul petrecut, zilele trecute, între jucători şi conducere, care sperăm să se aplaneze, cu toate consecinţele ce derivă de aici şi lucrurile să intre în normalitate. Ziarul nostru nu a făcut altceva decât să reflecte realitatea şi asta din respect faţă de cititori. Altfel eram doar o gazetă de perete, aşa cum îşi închipuie unii conducători de cluburi că trebuie să fie presa. Şi pentru ca să nu se creadă că am avea ceva cu contabilul şef al clubului - Doamne, fereşte! - aşteptăm victoria băieţilor lui Dragan Petricevici la un scor cât mai categoric, 3-0 dacă se poate, pentru a sărbători cel de-al doilea titlu de campioni.

Atletismul, contrar relatărilor de până acum, se află abia pe prima sută de metri, adică la început de sezon competiţional în aer liber. Sfârşitul de săptămână a coincis, la Constanţa, cu desfăşurarea C.N. Universitare, de la care, cu regret trebuie să o spunem, au lipsit studenţii arădeni. Prezenţi cu loturile naţionale de sprint şi sărituri, doi dintre atleţii de la CSM Arad - PAB România au avut evoluţii remarcabile, câştigând probele la care au evoluat, spre satisfacţia d-lui Sandu Ion, preşedintele de onoare al clubului arădean, aflat pe stadionul „Gheorghe Hagi" din Constanţa. Astfel, Ion Vieru, medaliatul cu bronz la „europenele" de sală din acest an, a câştigat proba sa favorită, cea de 400 de metri, cu timpul de 46,00 secunde, ameninţând serios recordul naţional de 45,87 sec. deţinut de Horia Toboc. La lungime cel mai bine a sărit Alina Anton, încă junioară, care cu 6,53 m s-a clasat cel mai bine dintre săritoarele din ţară, fiind doar cu 2 cm în urma marii campioane olimpice, mondiale şi europene, germanca Heike Drechsler, aflată aici la pregătiri şi invitată de onoare la acest concurs. Rezultate promiţătoare în respectiva C.E. din luna august, de la München, unde grupul atleţilor de la CSM Arad - PAB România va fi completat cu Ionela Târlea şi Ionel Oprea. O vară fiebinte pentru atletismul arădean.

ALEX. CHEBELEU

În Divizia B

UTA o spulberă pe „Oli" ● Baia Mare câştigă lupta pentru locul 2 ● Nici la Oradea, Jiul nu a avut noroc ● Pe Someş, studenţii revin şi câştigă ● „Poli" umilită încă o dată ● Gazul a fost ars la Zlatna ● Mărginean capotează în Valea Domanului ● Pandurii au îndoit sârma

Încă un pas spre Divizia A

UTA - OLIMPIA SATU MARE 3-0 (3-0)

***● Stadion UTA, vreme caldă, frumoasă, gazon bun, spectatori circa 3500 ● Formaţii: UTA:** Huţan-Panin, Zaha, Luca, Panaitescu - Mărginean, Todea (Fritea, min. 53), Drida (Buhuş, min. 37), Ciubăncan - Miculescu (Piţ, min. 65), Ianu. **Olimpia:** Sasz-Reileanu, Ardelean, Batin, Chioreanu, Tempfli (Ignat, min. 70), Bozdog, Sălăgean (Fabian, min. 31), Mihovici (Cozma, min. 90), Roszel, Zahariuc. ● **Au înscris:** Ciubăncan (min. 18 şi 43 - penalty), Miculescu (min. 34). ● **Şuturi la poartă:** 16-8, pe spaţiul porţii: 10-4. ● Raportul cornerelor: 8-1. ● A arbitrat cu unele greşeli Robert Dumitru (Braşov), asistat de Florin Hîncu (Braşov) - bine şi Nicolae Asandei (Reşiţa) - cu anumite inexactităţi. ● **Observator federal:** Nicolea Manea (Bucureşti). ● **Cartonaşe galbene:** Drida respectiv Sasz, Tempfli, Ardelean, Bozdog.*

UTA se află mai aproape ca niciodată de revenirea pe prima scenă a fotbalului românesc. Sâmbătă, în faţa Olimpiei, arădenii au obţinut o victorie importantă, obligatorie în acest sens. Astfel, deşi rezultatul din derby-ul FC Baia Mare - Extensiv nu a avut darul să ne avantajeze, porţile promovării sunt în continuare foarte larg deschise. Pe de altă parte, pentru adversarii noştri acest rezultat coincide cu un pas destul de serios spre eşalonul cu numărul trei.

Disputa cu sătmărenii s-a dovedit a fi ceva mai uşoară decât se aştepta. Reţinerile avute - e drept, puţine - s-au spulberat odată cu deschiderea scorului, după care nu s-a mai pus problema învingătoarei.

Startul aduce cu sine două ocazii, câte una de ambele părţi, Drida (min. 3) şi Zahariuc (min. 4) negăsind drum spre plasele porţilor. În minutul 13 Miculescu are golul în vârful bocancului, dar după potrivirea balonului, şutează pe mijloc iar Sasz are posibilitatea să respingă. Cinci minute mai târziu Miculescu îl deschide pe Todea, mijlocaşul arădean pătrunde în careu şi este agăţat de „goal-keeper"-ul oaspeţilor. Penalty. Execută Ciubăncan, fără să plaseze, Sasz se opune în prima fază, apoi tot Ciubăncan şutează fără speranţe. Golul

Arădenii punctează pentru a treia oară, din penalty

declanşează ... petardele şi netezeşte calea spre cele trei puncte. Sălăgean încearcă să riposteze, însă interesul se focalizează spre atacurile dese ale UTA-ei. După şansele lui Drida şi Ianu, portarul Sasz îl trage de tricou pe ultimul în suprafaţa de pedeapsă, fără să se dicteze un nou penalty. Intrarea în dispozitiv a ex-jucătorului de la FC UTA, Fabian, nu poate revitaliza Olimpia. Aceasta pentru că scorul va „urca" în minutul 34, la o acţiune la care Tempfli greşeşte, Drida scapă singur, intră în unghi şi îi pasează lui Miculescu, iar „Vali-gol" îşi face datoria. Imediat după reuşită consemnăm cea mai mare ocazie a vizitatorilor, mingea şutată de Mihovici fiind îndepărtată din „gura" porţii de Zaha. În pragul pauzei, UTA încheie conturile, Ardelean comite hent în careu, lovitura de la 11 m fiind executată - excelent de această dată - de Ciubăncan. În rest, Fabian se va zbate lăudabil pentru golul de onoare, dar Huţan e la post.

Şi la reluare tot UTA deţine controlul, chiar dacă nu are motoarele turate la maximum. Rând pe rând, Buhuş (Fabian scoate de pe linia porţii!), Miculescu, Fritea, Ianu şi Piţ vor da bătăi de cap defensivei Olimpiei. Între timp, Ianu înscrie, dar golul este anulat corect, din cauza unei poziţii de ofsaid. În ultimele minute Fritea şi Piţ se află din nou în faţa golului, tabela refuzând parcă să se mai schimbe.

ADRIAN HÂRŢĂU
Foto: V. MUSCA

MINUTUL 91

Ionuţ Popa (antrenor principal, UTA): „Am meritat victoria. Suntem pe o linie ascendentă, pe măsura apropierii de final. În repriza secundă nu am mai evoluat chiar atât de bine. Am avut o posesie prelungită a mingii. Sunt mulţumit de rezultat şi de succesul dătător de speranţe. FC Baia Mare rămâne o contracandidată periculoasă, ţinând cont de faptul că are un program avantajos. Bucuria băieţilor este firească, au ieşit puţin din stressul acumulat. Galeria a fost iarăşi deosebită. În ceea ce îl priveşte pe Drida, el a devenit accidentat şi suspendat din pricina cartonaşului galben primit. Până duminică seara (n.a. ieri) jucătorii sunt liberi. Este un lucru binemeritat după două săptămâni de cantonament."

Mircea Bolba (antrenor principal, Olimpia): „Felicit UTA. Merită să promoveze. Are o formaţie tânără, competitivă. Cu ajutor local ar putea face faţă în Divizia A. Noi ne jucăm şansa până la capăt. Vom încerca să ne salvăm la Târgu Mureş. În vestiar, după meci, a avut loc o analiză în care s-au spus „păsurile" (n.a. referire la şedinţa în cadrul căreia vocea conducătorului Govor răzbătea pe coluar). Ne pare rău de dl. Govor, pentru banii şi sufletul investiţi de dânsul în echipă."

A. HÂRŢĂU

UTIŞTII SUNT URMĂRIŢI DIN UNGARIA

Trei fotbalişti de la UTA, Miculescu, Panin şi Ciubăncan, au fost urmăriţi sâmbătă de impresarul maghiar Iozsef Hegedüs. Acesta inspectează de mai multă vreme piaţa fotbalului românesc, fiind prezent şi în anii trecuţi la meciurile echipei noastre. Impresarul colaborează cu mai multe formaţii din prima ligă a Ungariei, cu predilecţie M.T.K. Budapesta. După cum însuşi Hegedüs ne-a mărturisit, Luca a fost - înainte de venirea la UTA - foarte aproape de a semna pentru Zalaegerszeg (de altfel, cei doi s-au întreţinut prietenește la vestiare). În trecut Hegedüs i-a avut drept „ţinte" pe Costel Solomon şi Sebastian Moga. Impresarul s-a mai interesat, în discuţiile purtate, de soarta fotbaliştilor Călin Mariş şi Marius Plisca.

A. HÂRŢĂU

Schema - surpriză

Golurile au fost sărbătorite într-un mod inedit. Jucătorii formau un cerc, mingea era aruncată sau şutată în înaltul cerului, la căderea ei... căzând şi fotbaliştii pe gazon! În legătură cu această modalitate de manifestare a bucuriei, antrenorul Ionuţ Popa ne-a declarat: **„M-au surprins şi pe mine. I-am întrebat la pauză despre ce este vorba. Mi-au spus că au văzut schema la televizor, la meciurile de baschet. Ciu-băncan a lovit mingea atât de înalt, încât credeam că nu mai ajunge la sol..."**

A. HÂRŢĂU

Rezultatele etapei a XXVII-a

F.C. UTA - Olimpia S. Mare 3-0, F.C. Baia Mare - Extensiv Craiova 2-1, F.C. Bihor-Jiul Petroşani 2-1, „U" Cluj- Internaţional Piteşti 2-1, ASA Tg. Mureş - „Poli" Timişoara 8-1, Minaur Zlatna-Gaz Metan 2-0, CSM Reşiţa-Apulum A. Iulia 2-0, Pandurii Tg. Jiu-Ind. S. Câmpia Turzii 1-0.

Clasamentul

1. F.C. UTA	27	18	5	4	46-19	59	(+17)
2. Baia Mare	27	16	6	5	46-21	54	(+12)
3. Extensiv	27	14	7	6	42-18	49	(+10)
4. F.C. Bihor	27	11	8	8	37-25	41	(-1)
5. Pandurii	27	10	11	6	29-18	41	(-1)
6. I. Piteşti	27	11	6	10	41-33	39	(0)
7. CSM Reşiţa	27	11	6	10	27-31	39	(-3)
8. „U" Cluj	27	10	7	10	45-32	37	(-5)
9. M. Zlatna	27	10	7	10	28-29	37	(-5)
10. Ind. Sărmei	27	11	4	12	34-36	37	(-2)
11. Tg. Mureş	27	10	4	13	33-41	34	(-8)
12. Gaz Metan	27	11	7	9	38-27	33	(-6)
13. Apulum	27	10	8	9	38-41	31	(-8)
14. Olimpia	27	9	1	17	40-53	28	(-11)
15. Jiul P.	27	6	3	18	28-50	21	(-18)
16. „Poli" T.	27	1	4	22	14-89	-8	(-47)

- Gaz Metan şi Apulum A. Iulia au fost penalizate cu 7 puncte

- „Poli" Timişoara a fost penalizată cu 15 puncte

Etapa viitoare (miercuri, 22 mai 2002): Internaţional Piteşti-F.C. UTA, Extensiv Craiova-CSM Reşiţa, „Poli" Timişoara-F.C. Baia Mare, Jiul Petroşani-Minaur Zlatna, Olimpia S.Mare-Pandurii Tg. Jiu, Gaz Metan-„U" Cluj, Apulum A. Iulia-F.C. Bihor, Ind. S. Câmpia Turzii-ASA Tg. Mureş.

Fotbal Divizia C

Festival de goluri

A.C.U. ARAD - INTER PETRILA 6-0 (4-0)

Stadion „Motorul", teren bun, timp călduros, spectatori 70. Au marcat: Blăniță - min. 1, 26 și 81, Izvernar - min. 8, Lung - min. 45, C. Vizitiu - min. 49. Șuturi 21-2, pe poartă 14-1, cornere 9-1.

ACU: *Rusu (min. 46 - Păscălău) - Oprean, Negrilă (min. 77 - Pocian), Lung - C. Vizitiu, Varga, Aslău, Bâgu, Pavel - Izvernar (min. 50 - Turcaș), Blăniță.*

INTER: *Ciotlos - Agapi, Cioară (min. 54 - Bivolaru), Lazăr, Turcu - Tăslăuanu, Câmpeanu, Istvan (min. 40 - Bobu), Preoteasa - Rujoi, Stoica.*

Au arbitrat bine: *Sorin Mocan (Turda) - la centru, Alin Uifălean și Alexandru Uifălean (ambii din Cluj) - asistenți.*

Observator FRF*: Lucian Măieran - Brașov.*

Mutat meciul de pe „Astra -CFR", pe „Motorul", dar schimbată și ora disputării, credeam că necuratul și-a băgat coada în grădina celor de la A.C.U. Nu de alta, dar neavând probleme, gazdele puteau să mimeze fotbalul, mai ales că se știau celelalte rezultate din etapa a XXVII-a. Pornind de la aceste considerente, am plecat în Aradul Nou.

Nici nu am avut prilejul să schițăm vreun gest, căci Blăniță a și deschis scorul. În minutul 8, Izvernar a reușit un euro-gol, iar scorul devenea 2-0. Imediat ne-am dat seama că elevii lui Marcel Coraș nu au mamă și tată în acest meci, aranjamentul fiind exclus. Probabil, sancțiunile conducerii clubului și-au spus cuvântul și jucătorii de la ACU s-au trezit la realitate.

Golurile au continuat să curgă în poarta nefericitului Ciotlos. Astfel, în min. 26, Blăniță a recidivat, ridicând scorul la 3-0, pentru ca, în ultimul minut de joc al reprizei, Lung să ducă diferența la patru goluri, cu un „cap" din interiorul careului de 16 m.

După pauză, căldura și-a spus cuvântul, arădenii slăbind ritmul. De aceea, s-au mai marcat doar două goluri, autori C. Vizitiu, în min. 49 și - iarăși - Blăniță, în min. 81.

Așadar, o lecție de corectitudine, acum când cinstea și onoarea se vând fără probleme, în funcție de interese. A fost -trebuie spus -și un joc foarte reușit al arădenilor, e drept în fața unui adversar foarte modest, care nu putea emite pretenții în fața celor de la ACU.

LEO SFÂRA

Rezultatele etapei a XXVII-a

A.C.U. Arad -Inter Petrila 6-0, Rapid Teiuș - Tricotaje Ineu 2-1, Dacia Orăștie - F.C. Telecom 2-1, Aurul Brad - West Petrom 2-0, Marmosim Simeria - Mureșul Deva 1-0, Cuprirom Abrud - Soda Ocna Mureș 0-1, Corvinul Hunedoara - Metalurgistul Cugir 3-1, Minerul Lupeni - Minerul Certej 3-2.

Clasamentul

1. M. Certej	27	21	2	4	58-23	65	(+26)
2. Corvinul	27	20	4	3	59-17	64	(+22)
3. ACU Arad	27	16	4	7	51-25	52	(+10)
4. M. Lupeni	27	15	3	9	43-28	48	(+6)
5. F.C. Telecom	27	12	3	12	44-43	39	(0)
6. Ocna Mureș	27	13	3	11	54-39	36	(0)
7. M. Deva	27	11	3	13	47-37	36	(-3)
8. C. Abrud	27	11	3	13	30-34	36	(0)
9. Met. Cugir	27	10	3	14	37-41	33	(-6)
10. Tricotaje	27	9	5	13	35-41	32	(-7)
11. Rapid Teiuș	27	9	4	14	33-59	31	(-11)
12. M. Simeria	27	9	4	14	28-55	31	(-11)
13. Aurul Brad	27	6	9	12	24-34	27	(-15)
14. Dacia Orăștie	27	7	5	15	26-50	26	(-16)
15. Inter Petrila	27	7	4	16	26-55	25	(-14)
16. West Petrom	27	5	9	13	25-45	24	(-15)

Etapa viitoare (miercuri, 22 mai 2002): West Petrom - A.C.U. Arad; F.C. Telecom - Marmosim Simeria; Tricotaje Ineu - Dacia Orăștie; Inter Petrila - Rapid Teiuș; Mureșul Deva - Minerul Lupeni; Minerul Certej - Cuprirom Abrud; Soda Ocna Mureș - Corvinul Hunedoara; Metalurgistul Cugir - Aurul Brad.

CUPA MONDIALĂ DE FOTBAL ÎN CIFRE

Cele șaisprezece ediții ale Cupei Mondiale de fotbal disputate pînă în prezent au generat statistici și cifre originale care fac parte din istoria acestei competiții:

0 - Nici un gol nu au marcat în fazele finale ale competiției mondiale reprezentativele Australiei, Zairului, Canadei și Greciei.

2 - Numărul țărilor care au reușit să cîștige două ediții consecutive ale CM de fotbal: Italia (1934 și 1938) și Brazilia (1958 și 1962)

2 - Numărul celor care au reușit să cîștige Cupa Mondială de fotbal atît ca jucători, cît și ca antrenori: brazilianul Mario Zagallo (component al selecționatei Braziliei în 1958 și 1962, selecționer în 1970) și germanul Franz Beckenbauer (jucător în 1974 și selecționer în 1990)

3,2 - Media golurilor înscrise într-un meci de la începutul desfășurării CM

4 - Numărul jucătorilor care au evoluat la CM pentru două echipe naționale: Luis Monti (pentru echipa Argentinei în anul 1930 și pentru Italia în 1934), Jose Santamaria (Uruguay-1954 și Spania-1962), Ferenc Puskas (Ungaria-1954 și Spania-1962), Jose Altafini (Brazilia-1958 și Italia-1962)

8 - Numărul grupelor din cadrul primului tur al ediției din 2002 a CM de fotbal

13 - Recordul de goluri înscrise de același jucător într-o partidă din preliminariile CM de fotbal stabilit de australianul Archie Thompson în meciul Australia - Samoa Orientală (31-0), contînd pentru etapa a III-a a Grupei I a Zonei Oceania

31 - Recordul de goluri înscrise într-un meci din preliminariile CM stabilit de selecționata Australiei în meciul cu Samoa Orientală

44 - Numărul rezultatelor de 0-0 înregistrate în cadrul turneelor finale ale CM după 1930

72 - Numărul arbitrilor ce vor oficia la CM-2002 (36 de arbitri centrali și 36 de asistenți)

198 - Numărul record de țări care au participat la preliminariile CM-2002

580 - Numărul meciurilor jucate în Cupele Mondiale înainte de CM-2002

1755 - Numărul golurilor marcate pînă în prezent în cele 16 ediții ale Cupei Mondiale

1930 - Anul de desfășurare a primei ediții a CM, organizată în Uruguay.

ERIK LINCAR - LA PANATHINAIKOS?

Președintele clubului Panathinaikos Atena, Angelos Filippdis, a anunțat că gruparea elenă intenționează să-l achiziționeze pe mijlocașul român Erik Lincar, component al echipei Steaua București, informează AFP.

Angelos Filippidis a precizat că, alături de Lincar, va fi transferat și mijlocașul elen Pandelis Kontstantinidis de la PAOK Salonic. Președintele clubului Panathinaikos a precizat că cei doi jucători urmează să semneze contractele pe 1 iunie.

Filippidis a adăugat că antrenorul portughez Fernando Santos, care a părăsit, în urmă cu două zile, banca tehnică a echipei AEK Atena, va pregăti în sezonul viitor formația Panathinaikos Atena.

"Cu Fernando Santos pe banca tehnică, echipa va fi mai puternică în sezonul viitor și va putea să-și îndeplinească obiectivele", a spus Filippidis.

Santos, fost antrenor al echipei FC Porto, a anunțat, pe 9 mai, că părăsește conducerea tehnică a formației AEK Atena, deși gruparea cîștigase Cupa Grecia și a obținut calificarea pentru Liga Campionilor, clasîndu-se pe locul secund în campionat. Portughezul avea însă numeroase divergențe cu responsabilii clubului atenian.

Pe banca tehnică a echipei Panathinaikos Atena, Santos îl va înlocui pe uruguayanul Sergio Markarian, care a demisionat, săptămîna trecută, deoarece dorește o perioadă de pauză de șase luni.

Echipa Panathinaikos Atena a terminat ediția 2001-2002 a campionatului Greciei pe locul al treilea.

UTA ATACĂ DOUĂ TITLURI NAȚIONALE DE JUNIORI

Ambele echipe de juniori A (mari) și B (mici) ale clubului UTA au obținut calificarea pentru semifinalele C.N. de juniori. Pregătite de Manuel Montali, formațiile de juniori ale „Bătrânei Doamne" și-au propus - chiar dacă doar cu jumătate de gură - câștigarea titlurilor naționale.

Astăzi, la sediul FRF va avea loc tragerea la sorți a jocurilor din cadrul turneelor semifinale, programate a se desfășura între 25 și 28 mai. Vestea bună, e că, una din semifinalele juniorilor mari va avea loc la Arad, în timp ce, juniorii mici se vor deplasa la Cluj Napoca.

Amănunte suplimentare ne vor fi oferite marți după-amiaza, la sediul clubului UTA, cu prilejul unei conferințe de presă. Cea mai mare dilemă este: *Cum se va „împărți" Manuel Montali, antrenorul celor două echipe între Arad și Cluj?*

D. SCRIDON

Fotbal Divizia A

Rezultatele etapei a XXVII-a

„U" Craiova - Astra Ploiești 1-0; F.C. Național - Sportul Studențesc 1-1; F.C. Argeș - UM Timișoara 4-1; F.C. Brașov - Ceahlăul P. Neamț 2-0; Petrolul Ploiești - Rapid 0-2; Gloria Bistrița - F.C. Farul 2-1; Oțelul Galați - FCM Bacău 2-1; Steaua - Dinamo 2-2.

Clasamentul

1. F. C. Național	27	14	10	3	40-17	52	(+10)
2. Dinamo	27	14	9	4	55-31	51	(+12)
3. Rapid*	27	14	5	8	47-28	46	(+8)
4. Steaua	27	14	4	9	43-28	46	(+4)
5. Oțelul	27	13	7	7	30-19	46	(+4)
6. F.C.M. Bacău	27	13	3	11	40-38	42	(+3)
7. „U" Craiova	27	11	7	9	37-32	40	(-2)
8. F.C. Argeș	27	11	5	11	31-33	38	(-4)
9. Gloria	27	12	2	13	27-36	38	(-4)
10. Astra Pl.	27	9	9	9	27-24	36	(-3)
11. FC Brașov	27	9	8	10	26-28	35	(-7)
12. Ceahlăul	27	10	4	13	31-36	34	(-5)
13. F.C. Farul	27	7	7	13	29-40	28	(-11)
14. Sportul	27	7	6	14	33-49	27	(-13)
15. Petrolul	27	5	9	13	26-42	24	(-18)
16. UM Timiș.	27	3	5	19	21-62	14	(-25)

** Rapid a fost penalizată cu un punct*

Etapa viitoare (miercuri, 22 mai 2002): Dinamo - F.C. Argeș, Astra Ploiești - F.C. Național; Rapid - F.C. Brașov; F.C. Farul - Steaua; FCM Bacău - „U" Craiova; Sportul Studențesc - Gloria Bistrița; Ceahlăul P. Neamț - Oțelul; UM Timișoara - Petrolul.

UN GERMAN A FOST ARESTAT PENTRU HĂRȚUIREA SURORILOR VENUS ȘI SERENA WILLIAMS

Un german, bănuit că le hărțuiește pe jucătoarele americane de tenis Venus și Serena Williams, a fost arestat cînd încerca să intre la un meci pe care cea mai mică dintre surori l-a disputat în cadrul turneului WTA de la Roma, a anunțat, sîmbătă, agenția de presă ANSA, citată de AFP.

Bărbatul, în vîrstă de 34 de ani, a cărui identitate nu a fost dată publicității, a fost arestat de serviciul care asigură securitatea la turneul de la Roma. Oamenii de ordine au primit de la surorile Williams o fotografie a germanului, care a fost dus la o secție de poliție. La adresa bărbatului nu a fost formulată însă nici o acuzație.

Germanul obișnuiește ca, de un an de zile, să-i trimită e-mailuri Serenei Williams în care îi cere acesteia să se întîlnească cu el și să-l lase s-o îmbrățișeze. Bărbatul a fost prezent la două turnee din SUA și la competiția WTA de la Berlin, la care au participat surorile Williams, deși i se interzise să se apropie de jucătoarele de tenis.

ADRIAN MUTU AR PUTEA JUCA ÎN SEZONUL VIITOR LA ECHIPA UDINESE

Atacantul român al echipei Hellas Verona, Adrian Mutu, ar putea juca în sezonul viitor la formația Udinese, a anunțat, ieri, cotidianul italian "Il Messaggero Veneto".

Mutu, care este cotat la 20 de milioane de euro, se află pe lista de achiziții a clubului Juventus Torino, care ar dori, conform unei declarații a directorului general, Luciano Moggi, să-l împrumute la Udinese, urmînd ca cele două grupări să-l aibă în coproprietate.

Dacă internaționalul român, în vîrstă de 23 de ani, va ajunge la echipa friulană, torinezii îl vor achiziționa, contra sumei de 10 milioane de euro, pe atacantul formației Udinese, Roberto Muzzi.

De asemenea, dacă va fi transferat de Juventus Torino, Mutu ar putea fi cedat la clubul AC Parma, la schimb cu atacantul Marco Di Vaio, care este cotat la 35 de milioane de euro.

Adrian Mutu a jucat în sezonul 2001-2002 la echipa Hellas Verona, care a retrogradat în Serie B.

ECHIPAJUL MASCULIN DE 8+1 AL ROMÂNIEI A OCUPAT LOCUL DOI LA REGATA DE LA DUISBURG

Echipajul masculin de 8+1 al României a ocupat, sîmbătă, locul al doilea în cadrul Regatei Internaționale de canotaj de la Duisburg, cu timpul de 5 minute, 45 de secunde și 49 de sutimi.

Echipajul român, format din Cosmin Bidireanu, Florian Tudor, Cornel Nemțoc, Ioan Florariu, Costică Boșneagă, Gheorghiță Munteanu, Gheorghe Pîrvan, Vasile Măstăcan și Marian Gheorghe, a fost devansat de formația Germaniei, cronometrată cu timpul de 5 minute, 41 de secunde și 61 de sutimi. Locul al treilea a fost ocupat de Rusia.

Tot în cadrul regatei de la Duiburg, echipajul masculin de patru fără cîrmaci, format din Daniel Măstăcan, Andrei Bănică, Ovidiu Cornea și Florin Corbeanu, a ocupat locul al treilea, cu timpul de 6 minute, 9 secunde și 30 de sutimi. Românii au fost devansați de echipajele Marii Britanii (6 minute și 11 sutimi) și Germaniei (6 minute, o secundă și 31 de sutimi).

În Divizia D

TOTUL SE DECIDE ÎN ULTIMA ETAPĂ

FRONTIERA CURTICI - ÎNFRĂȚIREA IRATOȘU 2-0 (1-0)

Motivați mai mult dinspre dealurile Șiriei, oaspeții și-au vândut scump pielea, dar nu au reușit să răstoarne calculele hârtiei și nici să golească buzunarele lui Ionel.

Frontiera revenită pe primul loc - pentru că, cineva, acolo sus, a ținut să facă dreptate - a jucat cu teamă, dar până la urmă, experiența lui Suciu și setea de răzbunare pentru penalty-ul ratat, a golgeterului Moțiu au făcut diferența.

După o jumătate de oră ștearsă, cu doar o ocazie în contul lui Șaba (min. 27), vine golul. Corner Bilan, lovitură de cap imparabilă Suciu și 1-0 (min. 32). Pauză.

Imediat după reluare, Bâd șutează slab, iar „ghiuleaua" lui Suciu este respinsă de M. Pall. Pe fondul unor ezitări în apărarea curticenilor, oaspeții forțează și trec în două rânduri pe lângă egalare. Min. 67 - cap Toma prinde Boiți și min. 76 - șut din 16 m. N. Pall, intervenție de efect al aceluiași portar. Speranțele iratoșenilor se năruie în min. 80, când Bilan obține un penalty, dar și eliminarea lui Ioja pentru al doilea „galben". Execută Moțiu slab și M. Pall respinge. Nu vor trece decât două minute și la o greșeală în lanț a defensivei adverse, Moțiu pune latul la centrarea lui Cotuna și 2-0 (min. 82). Astfel, pentru elevii lui Gigi Cameniță și Honoriu Dobra barajul de promovare în Divizia C e la doar 90 de minute depărtare...

Formații

Frontiera Curtici: Boiți - Maghici, Bilan, Călin, Fășie, Suciu, Bârla, Șaba, Moțiu, M. Moț, Cotuna. **Au mai evoluat:** Bâd, Cernea, Crașovschi și Dogaru. **Înfrățirea Iratoșu:** M. Pall - S. Toth, Teujde, Ioja, N. Pall, Horvath, Lovas, Vasiliu, Bârsăuan, Toma, Sapungiu. **Au mai jucat:** I. Toth și Buș.

Au arbitrat în general bine: Doru Herțeg - centru; Marcel Vida și Victor Ciurescu - asistenți. **Observatori A.J.F.:** Viorel Rachinoiu și Remus Vlad (de ce doi, au prea mulți bani echipele?). **La juniori:** 4-0.

• La meciul de cupă, Curtici - Romvest, **nu** jucătorul Dinu Maghici a fost cel care a dat cu cotul și l-a băgat în comă pe Melnic, așa cum dintr-o greșeală de transmisie am scris la vremea respectivă.

DANIEL SCRIDON

ȘIRIANA ȘIRIA - VULTURII SOCODOR 7-0 (3-0)

O partidă care se anunța un derby s-a transformat, pratic, într-un galop de sănătate pentru șirieni, aceștia perforând de șapte ori poarta nefericitului Burian.

Văzând modul în care au evoluat elevii lui Flavius Domide nu poți să nu te întrebi cum au reușit „performanța" de a încheia doar la egalitate meciul din etapa trecută de la Pecica, fiind compromise astfel aproape în totalitate șansele de a termina campionatul în frunte.

Păcat, pentru că am văzut la muncă un Negrău percutant, un Lăzău în zi excelentă ori un Dușan sigur în intervenții. De partea cealaltă, Lazăr et. comp. au practicat un fotbal plăcut ochiului, fără să amenințe - însă - periculos poarta gazdelor.

Oricum, per ansamblu, a fost o partidă interesantă, care a plăcut celor peste 200 de spectatori prezenți pe stadionul de la poalele Cetății Șiriei, care beneficiază -acum- după renovare și de un gazon de bună calitate.

Marcatorii meciului au fost: Lăzău - min. 5 și 24, Negrău - min. 32 și 50, Mărcuș - min. 52, Creț - min. 66, Arși - min. 70.

ȘIRIA: Dușan (Acsan) - Drida, Boicu, Bocșa (Creț), Alb, Neacșu, Mărcuș (Ionașcu), Bugariu, Negrău (A. Bucur), Lăzău, Arși.

SOCODOR: Burian - Panin, A. Moț, M. Bucur, Muj, Oros, Borugă (Burcă), Lazăr, Petic, Buruiană, Gyengye.

Au arbitrat bine: D. Buică - la centru, T. Enoiu și V. Strengar - asistenți.

Observatori AJF: R. Babău și E. Jivan.

FLORIN COITA

COMERA - ARMONIA INEU 5-2 (1-1)

Gazdele instaurează un regim de panică încă din startul partidei, dar barele porții inspiratului Feieș se opun la șuturile lui Sandu și Olariu. Surprinzător, cei care vor deschide scorul sunt oaspeții, prin „spiridușului" Păcurar, care pune latul la centrarea lui Drida, în urma unui contraatac școală: 0-1. Deși mai țintesc o dată bara prin Balaj în min. 29, „constructorii" egalează abia în prelungirile primei reprize, prin Sandu, deschis excelent de Martincsek: 1-1.

La patru minute după odihnă, Olariu speculează o eroare a lui Nicodin ducându-și echipa în avantaj, 2-1, pentru ca tot el să mărească diferența la 3-1, în min. 69. Ineuanii - care au lăsat o bună impresie sâmbătă la Șofronea - reduc diferența în min. 78, printr-un penalty transformat de Bun, dar obținut de Nica, faultat în careu de Popă: 3-2. Oaspeții speră la un egal, dar Drida comite un hent de începător în careul propriu, peste doar 3 minute, penalty-ul fiind transformat de Stein: 4-2. Ultimul gol al elevilor lui Viorel Purcel, în fața propriilor - fani în acest campionat - este marcat de golgeterul Balaj, în prelungirile partidei: 5-2.

Formații: Comera: Fador - Martincsek (min. 46 - Stein), Pocei, Popa, Vizitiu (min. 78 Ceh) - Olariu (min. 88 - Dabija), Weirer, Ursoi, Botezatu - Balaj, Sandu (min. 90 - B. Fofiu). **Antrenor:** Viorel Purcel. **Armonia:** Feieș - Uscă, Nica, Zopota, Blidar, Holm (min. 50 Fărcuța) - Bocica, Bun, Drida - Păcurar (min. 74 D. Fofiu), Nicodin (min. 70 Dimoiu). **Antrenor:** Dan Dumitrescu.

Au arbitrat foarte bine: Bogdan Zaharia - centru, ajutat de Mircea Toderici și Florin Dumitru. **Observatror AJF:** Cornel Zăhoi.

La juniori: 3-0 (f.j.).

SORIN CAZAN

Încă o dată, maurul și-a făcut datoria. R. Balaj continuă să impresioneze la Comera

GLORIA ARAD - ROMVEST 2-1 (1-1)

Partida dintre grupări era întâmpinată, sâmbătă, din posturi diferite. Dacă gazdele aveau nevoie de victorie pentru a nu coborî în zona „nisipurilor mișcătoare", oaspeții, în schimb, puteau aborda meciul liniștiți, fără emoții dată fiind situația lor din clasament.

Primele „secvențe" sunt caracterizate de golul lui Hosu, din minutul 10, care va șuta la colț în urma unei pătrunderi. Cu doar un minut înainte, Tisza ratase o mare oportunitate, nereușind să nimerească ținta din imediata apropiere a buturilor adverse. Ocaziile continuă să alterneze, rămânând însă nevalorificate prin Jula respectiv Gligor și Manciu. Va fi totuși egalitate în minutul 42. Moț insistă la o minge care părea pierdută și o împinge în plasă.

După pauză posesia balonului aparține mai mult oaspeților. Cu toate acestea, Romvest nu fortează, lăsând o impresie cam neconvingătoare, a unei formații insuficient motivate. Reușita victoriei „vine" în minutul 54. Centrare de pe partea dreaptă pentru Rad, care șutează frumos, fără preluare. Gloria trece apoi pe lângă majorarea diferenței, Hosu și Strugariu irosind o serie de ocazii. Pe final vizitatorii se apropie de poarta Gloriei, dar zarurile fuseseră aruncate.

Iată garniturile. **Gloria:** Tirsin-Mușat, Maier, Popa, Iftimie, Bizău, Hosu, Horga, Rad, Jula, Strugariu. **Au mai evoluat:** Bota, Mureșan și Flore. **Antrenor:** Bizău Bodnăraș. **Romvest:** Potoreț-Manciu, Stein, Botea, Gligor, Negrea, Tisza, Roșu, Moț, Iancu, Strecicov. **Au mai jucat:** Ionașcu și Gârbovan. **Antrenor:** Francisc Tisza (care a urmărit jocul din tribune).

Au arbitrat bine Ovidiu Coman - centru, Octavian Mihart și Gabriel Hărduț. **Observator A.J.F.:** Nicolae Belle.

La juniori: 1-3.

ADRIAN HĂRȚĂU

TRICOUL ROȘU SATU NOU - CRIȘUL CHIȘINEU CRIȘ 4-0 (2-0)

Când ambițiosul primar din Satu Nou, Tiberiu Haasz a hotărât să introducă localitatea pe care o conduce în circuitul Diviziei D, multă lume s-a grăbit să vadă în combinata Tricoul Roșu - Satu Nou o victimă sigură la retrogradare. Numai că „vechea gardă" de pe Blănarul, la început redusă numeric, s-a mutat cu timpul aproape în întregime la 70 de kilometri de Arad și alături de câteva „piese" de prin părțile locului au pus umărul la un sezon - spunem noi - reușit, echipa atingându-și obiectivul, supraviețuirea în primul eșalon județean. Ultimul rezultat, 4-0, împotriva unei contracandidate directe la „Onoare", Crișul spune totul despre potențialul trupei pregătite de Gheorghe Răduț, care a început să-și dea drumul cu totul spre sfârșitul campionatului. Și sâmbătă, practicând o apărare agresivă, legând bine la mijloc, în special prin Vasiu și Ichim și având în Unc și Man două „vârfuri" autentice, Tricoul Roșu nu putea scăpa victoria în fața unei formații Crișul, ce rareori a trecut de mijlocul terenului. Cele două reprize au fost identice, cu gazdele stăpâne autoritare, atacând în valuri poarta lui Balaș. Pe acest fond au căzut și cele 4 goluri reușite de Man (min. 17 - cap din careul mic, după cornerul lui Ichim), Unc (min. 28 - deviere subtilă a centrării lui Vasiu și min. 85 - lat pus la pasa perfectă a lui Chiș) și Bakos (min. 78 -șut puternic de la 25 de metri la rădăcina barei). La oaspeți, absențele lui D. Gagea, Iancu, Buligă și I. Mihoc, au cântărit enorm, echipa de abia legând trei pase, ca să nu mai spunem că portarul Tricoului, Szabo a șomat tot timpul meciului. Brigada de arbitri formată din Mircea Gornic - central, ajutat de Mircea Bondar și Nicolae Dehelean asistenți a condus bine formațiile: **Tricoul Roșu:** Szabo - Horvath (L. Csak), Rus, Țițca - Revnic (Haasz), Răduț (Chiș); Vasiu (Stana), Ichim, Bakos - Man, Unc. **Antrenor:** Gheorghe Răduț.

Crișul Ch. Criș: Balaș - Păscuț, L. Bembe, Corpaș (Botău), Gheorghiță - A. Bembe, Lasc, Olah, Coroamă (Fildan) - R. Gagea (Grecean), Susan. **Antrenor:** Iosif Tăser.

Observator AJF: Nicolae Ardelean.

La juniori: 1-1

CĂLIN MNERIE

Rezultatele etapei a XXIX-a

Frontiera Curtici - Înfrățirea Iratoș 2-0, Șiriana Șiria - Vulturii Socodor 7-0, Gloria Arad - Romvest 2-1, Tricoul Roșu Satu Nou - Crișul Ch. Criș 4-0, Comera - Armonia Ineu 5-2, Șoimii Pâncota - „U" Arad 4-2, Șoimii Lipova - Victoria Nădlac 3-3, Păulișana Păuliș - Armonia Ineu 0-3 (f.j.)

Clasamentul

1. Curtici	29	25	1	3	103-17	76	(+31)
2. Șiria	29	25	1	3	93-26	76	(+31)
3. Comera	29	20	2	7	75-32	62	(+17)
4. Socodor	29	18	2	9	67-43	56	(+14)
5. Nădlac	29	17	2	10	57-50	53	(+11)
6. Romvest	29	13	3	13	56-38	42	(0)
7. Iratoș	29	13	2	14	45-35	41	(-1)
8. „U" Arad	29	12	4	13	44-45	40	(-2)
9. Lipova	29	11	6	12	45-60	39	(-6)
10. Gloria	29	11	4	14	56-65	37	(-8)
11. Pâncota	29	11	2	16	38-54	34	(-11)
12. Satu Nou	29	10	3	16	48-62	33	(-12)
13. A. Ineu	29	8	5	16	48-85	29	(-13)
14. Ch. Criș	29	9	2	18	35-73	29	(-13)
15. P. Pecica	29	7	5	17	32-66	26	(-16)
16. P. Păuliș	29	0	0	29	6-96	0	(-45)

● P. Păulișana s-a retras din campionat.

● Ș. Pâncota a fost penalizată cu un punct.

Etapa viitoare (miercuri, 22 mai 2002): Progresul Pecica - Frontiera Curtici; Victoria Nădlac - Șiriana Șiria; „U" Arad - Tricoul Roșu Satu Nou; Romvest - Comera; Înfrățirea Iratoș - Șoimii Pâncota; Armonia Ineu - Șoimii Lipova; Crișul Ch. Criș - Gloria. Vulturii Socodor stă.

SUPERMARATONUL BÉKÉSCSABA - ARAD - BÉKÉSCSABA SAU 196,9 KM DE ALERGARE

● Ediția a V-a a Supermaratonului Békéscsaba - Arad - Békéscsaba a reunit la start 235 de atleți din România, Ungaria, Iugoslavia, Grecia și Rusia. La individual fete au fost înscrise două participante, la individual băieți - 18 participanți, la ștafetă fete - 8 echipe iar la ștafetă băieți - 37 echipe. ● Startul primei zile de concurs ce a avut loc sâmbătă s-a dat la ora 9 (ora Ungariei) distanța de parcurs până în fața Palatului Administrativ din Arad fiind de 103,8 km. ● Primul concurent, component al echipei Muvapi Békéscsaba a ajuns la destinație la ora 16 și 7 minute. ● Pe locul al III-lea, tot în cadrul echipelor, s-a situat Eagles România. După ce și-a tras sufletul, primul sosit din această formație, Ion Avramescu (Târgu Jiu) ne-a declarat: **„A fost greu. Am avut căderi la schimbul II și III, am pierdut 17 minute. Mâine (n.n. duminică) tragem pentru locul I.** ● Dintre oficialitățile arădene la locul cu pricina cel mai rapid a fost viceprimarul Levente Bognar. Nici primarul Dorel Popa nu s-a lăsat mai prejos, fiind prezent la manifestare până către final. **„Ne bucurăm să fim co-organizatori împreună cu partea maghiară la acest supermaraton. Este o frumoasă**

propagandă făcută sportului și nu pot să nu remarc dăruirea, calitățile fizice și echilibrul psihic de care dau dovadă participanții" - ne-a declarat primarul Popa. De partea cealaltă, dl. László Végh, viceprimarul orașului Békéscsaba ne-a spus: **„Mulțumim Aradului pentru co-participare și condițiile oferite, așa cum îi stă bine unui concurs internațional. Dorim să extindem acțiunea nu numai pe plan sportiv, scopul nostru este de a face legătura între oameni, orașe.".** ● A surprins lipsa d-lui Georgiu Gingăraș, Ministrul Tineretului și Sportului, a cărui prezență în mijlocul arădenilor, care, e drept, nu s-au prea înghesuit să vadă ce se întâmplă, a fost anunțată încă de vineri. Motivele ne scapă, dar prin mulțime se vorbea că a fost nevoit să părăsească Aradul datorită unor probleme. ● Rezultatele parțiale, așa cum ne-au fost comunicate de către organizatori sunt următoarele: **Individual:** 1. Kruglikov Anatolij (Rusia) - 7:16:10; 2. Kouros Yiannis (Grecia) - 7:18:47; 3. Végh Attila (Ungaria) - 7:35:05. 5. Cornel Mișca (România - Turda) - 8:58:53. **Ștafetă**: 1. Muvapi Békéscsaba (Ungaria) - 6:06:56. 2. Sandy - Banda (Ungaria) 6:13:03. 3. Eagles (România) - 6:17:42. .... 7. Juventus (România) - 7.07.12. .... 11. Voința Arad - 7:25:48. ... 22. Tempo (România) - 8:24:00. ● Ieri dimineață la ora 9 primarul Dorel Popa a dat startul returului Arad-Békéscsaba, pe distanța 93,1 km (traseu diferit), festivitatea de premiere urmând a se desfășura în orașul maghiar, de unde nu va lipsi nici reprezentantul Aradului, dl.Dorel Popa. La cinci minute după start a plecat și rusul Anatolij Kruglikov, probabil că s-a trezit târziu, având astfel de recuperat puțin în ceea ce privește lupta cu contracandidatul său la prima treaptă a podiumului, atletul grec Yiannis.

ADELA CIOLOCOI

Volei școlar

FETELE DE LA LIPOVA, CAMPIOANE NAȚIONALE!

În perioada 25-28 aprilie 2002 la Galați s-a desfășurat faza națională a Campionatului școlar de volei feminin, mediu urban, categoria de vârsta 13-14 ani, la care s-au calificat 5 echipe câștigătoare ale fazelor zonale. Județul Arad a fost reprezentat de echipa Grupului Școlar Industrial „Atanasie Marienescu" din Lipova, antrenată de prof. Nicolae Petracovschi și formată din jucătoarele: Ana-Maria Misleanu, Ioana Lambadarie, Mihaela Ianculescu, Alexandra Hanc, Larisa Mișcu, Andreea Mișcu, Andreea Blidaru și Adela Popescu. În urma unor meciuri de mare angajament și de un real nivel spectacular, lipovancele au înregistrat următoarele rezultate:

Lipova - Craiova 3-0
Lipova - Iași 3-2
Lipova - Toplița 3-0
Lipova - Galați 3-0

Clasament final: 1. Lipova; 2. Galați; 3. Toplița; 4. Iași; 5. Craiova.

Căpitanul echipei lipovane, **Ana-Maria Misleanu**, a primit diploma și cupa pentru cea mai completă jucătoare a turneului.

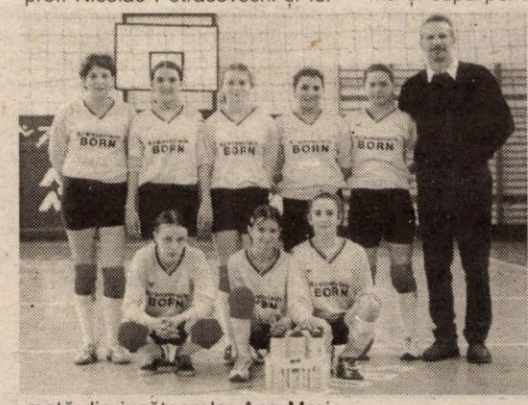

Rămâne ca D.T.S.J. și I.Ș.J. să găsească o modalitate astfel ca talentul acestor tinere sportive să nu se piardă prematur.

La această reușită și-au adus aportul numeroși sponsori din Lipova și Arad, care merită toate aprecierile pentru gestul lor.

* * *

„Fabulosul" premiu de 1,5 milioane lei promis de M.E.C. echipei câștigătoare încă nu a ajuns la Lipova.

DORIN OCNERIU

INFORMAȚII ȘAH

■ Recent s-a încheiat Campionatul Național Masculin de Șah faza sferturi de finală. Au participat 11 jucători. În primele locuri au terminat: 1. Rujan Rodel (cat. I) cu 8,5 puncte; 2-3. Ungureanu Sandu (cat. I) și Jitea Gherasie (CM) cu câte 8 puncte.

■ „Cupa Primăverii" ediția 2002, s-a desfășurat pe două grupe valorice. În grupa 1 au participat 7 jucători de cat. 1, 2CM și 1M. Pe primele locuri s-au situat: 1. Vaida Pavel (M) cu 8 puncte; 2. Jitea Gherasie (CM) cu 7 puncte și 3. Coroeru Radu (CM) cu 6,5 puncte.

În grupa a 2-a pe primele locuri s-au situat: 1. Lazăr Adrian (cat. III) cu 6 puncte din 7 posibile; 2-3. Gheorghiu Gabriel (cat. II) și Darazs Tibor cu câte 5,5 puncte.

Ambele competiții s-au desfășurat în Sala culturală a Casei de Ajutor Reciproc a Pensionarilor din Arad în condiții foarte bune de organizare.

■ În ziua de 20.04.2002 echipa de Șah a Aradului formată din 8 jucători (6 seniori, o senioară și un junior) s-a deplasat la Bătania (Ungaria) unde a susținut un meci cu echipa locală. Echipa Aradului a obținut victoria cu rezultatul de 5,5 - 2,5. Din echipa noastră au punctat: Vaida Pavel (M-) Kelly Ladislau (cat. I) și juniorul Ionescu Bogdan (cat. I) restul partidelor terminându-se remize.

Competiția s-a bucurat de o foarte bună organizare, desfășurându-se în spiritul prieteniei șahiste dintre cele două orașe de graniță.

A fost o premieră inițiată de Asociația Județeană de șah urmând ca meciul revanșă să aibă loc în luna iunie.

Mulțumim și pe această cale Consiliului Municipal Arad, Conducerii Intreprinderii Arădeanca, Clubului Sportiv de Șah Contor Zenner pentru sprijinul acordat precum și tuturor celor care într-un fel sau în altul au contribuit la sprijinirea acestei acțiuni.

Etapa finală a campionatului Universitar de Șah faza județeană a reunit 10 participanți. Câștigătorul turneului a fost studentul de la Colegiul de Informatică, Kelly Ladislau, care a realizat 9 puncte din 9 posibile calificându-se pentru faza următoare.

■ În zilele de 4 și 5 mai la Oroshaza (Ungaria) a fost organizată o dublă competiție de șah „fulger" și „rapid". Aradul a fost reprezentat de 3 jucători. Câștigătorul ambelor competiții a fost tânărul arădean Butunoi Victor.

■ Remarcăm un eveniment cu totul deosebit în viața șahistă din orașul nostru. În cursul lunii curente, după o foarte lungă perioadă de absență, Aradul va fi reprezentat în eșaloanele superioare ale Campionatului Național pe Echipe Mixte, de echipa Clubului Sportiv de Șah Contor Zenner Arad recent inaugurat. Îi urăm succes.

Menționăm că în cursul lunii mai, la Sovata, patru reprezentanți ai echipei au câștigat patru medalii la Campionatul Național de Juniori (1 aur, 1 argint și 2 bronz). Vom reveni cu detalii.

Asociația Județeană de Șah Arad
ing. TIBERIU GROZESCU

Invitatul nostru

„SUNTEM PREGĂTIȚI SĂ NE APĂRĂM TITLUL"

● afirmă Zoran Visici - antrenorul echipei B.C. ICIM Arad

Campionatul Național de baschet feminin a ajuns înaintea ultimului act: finala. Dacă anul trecut B.C. ICIM a disputat-o în compania formației Sportul Studențesc, partenera de întrecere de acum este Livas Târgoviște. Sistemul de desfășurare este trei din cinci, iar meciurile vor avea loc după următorul program: pe 22 mai în orașul de la Turnul Chindiei, pe 25-26 mai la Arad și dacă va mai fi nevoie pe 1-2 iunie la Târgoviște.

– D-le Visici, antrenați pentru prima dată B.C. ICIM și sunteți foarte aproape de câștigarea titlului național. Ce sentimente vă încearcă?

– Firește, sunt bucuros. Când traversezi bine întregul campionat și te califici în finală, nu poate fi decât bine.

– Cum vedeți primul meci de la Târgoviște? Este cel mai important?

– Importante sunt toate. Sigur, ar fi nemaipomenită o victorie, altfel ar decurge lucrurile în următoarele dispute.

– D-le Visici, Livasul joacă mai multe meciuri acasă. Este un dezavantaj mare pentru ICIM?

– Nu este nici un avantaj mare pentru adversara noastră, deși e mai bine să joci mai multe partide pe terenul tău. Dacă suntem pregătiți să învingem nu ne poate opri nimeni.

– În partea a doua a competiției B.C. ICIM a învins Livasul fără drept de apel, la Arad. Fără îndoială, altfel se pune problema acum...

– Sigur, doar e finala. E adevărat că nu va fi ușor. Livasul a avut un parcurs de campionat foarte bun, cu o singură înfrângere la Arad. Este favorită, dar noi ne batem până la final și suntem pregătiți să ne apărăm titlul.

– Vă temeți de arbitraj?

– După experiențele din meciul cu Sportul Studențesc... Mai mult ca sigur că altă echipă s-ar fi dorit a fi campioană. În semifinale, la meciul 3 de la București cu Sportul Studențesc ne-au arbitrat doi anonimi. Eu sunt pus să antrenez echipa și totul va fi O.K. dacă fiecare își va face treaba lui. Repet, mergem să câștigăm și trebuie să facem față tuturor factorilor externi.

– D-le Visici probleme de lot sunt?

– Anne-Marie Părău acuză o stare de oboseală, a avut în paralel cu meciurile din semifinale și partide la Timișoara, la turneul final de junioare, s-a și accidentat la genunchi, dar sperăm că vom putea conta pe ea. Ana-Maria Chirilă se operează luni (n.n. astăzi) la genunchiul stâng, după o mai veche accidentare de la meciul cu Livas din retur.

– Ați fi preferat altă echipă în finală?

– B.C. ICIM și Livas sunt cele mai bune formații și cele mai îndreptățite să se bată pentru titlu.

– Cum vedeți „lupta" din teren dintre cele două surori, Laura și Ana Nițulescu?

– Amândouă sunt jucătoare profesioniste. În meciul de la Arad, Laura a jucat mult mai bine decât sora ei. Fiecare își face treaba cum poate mai bine la echipa la care activează. Un plus pentru Laura, ea e mai în vârstă și are mai multă experiență.

– D-le Visici, care sunt atuurile voastre?

– Apărarea bună, recuperările, iar dacă ne impunem ritmul, avantajul va fi și mai puternic. De partea cealaltă, Livasul are jucătoare mai înalte.

– D-le Visici vă mulțumim și vă dorim multă baftă.

A consemnat
ADELA CIOLOCOI

Divizia B, mult prea mică pentru rugbiștii arădeni

La ultima apariție în fața propriilor suporteri în acest sezon, rugbiștii de la Contor Zenner CSU Aurel Vlaicu s-au distrat cu a doua forță a Diviziei B, Universitatea Timișoara. La scorul de 87-5 (47-5) în favoarea băieților lui Ovidiu Șerban orice alte comentarii sunt de prisos, tehnicianul arădean trăind încă satisfacția convocării la lotul național a 4 dintre elevii săi: Țincu, Răileanu, Cătescu și Floroiu. ***„La un moment dat erau în «cărți» pentru lot chiar 7 arădeni, dar e bine că măcar 4 dintre ei vor juca «sub tricolor». Am devenit una din forțele rugby-ului românesc, chiar rezultatul partidei de sâmbătă cu «U» Timișoara, echipă ce a pierdut cu Farul Constanța în Cupă doar cu 47-28, demonstrând acest lucru. La barajul de promovare, pe care Federația îl va organiza până la urmă, avem șanse de 100% de a ajunge în prima ligă. Și nu o spun numai eu, ci și toți specialiștii ce au urmărit meciurile noastre în ultimul timp"*** ne-a declarat Ovidiu Șerban.

C. MNERIE

Box

MOISAN, FAVORIT LA O MEDALIE

De astăzi și până duminică, Ploieștiul va găzdui finala C.N. de box rezervată juniorilor. Sportivii de la AS Silva Lazăr Motorul Arad - intrați în legalitate odată cu obținerea certificatului de identitate sportivă - se prezintă cu trei pugiliști la startul întrecerii. Este vorba de: Octavian Barna (cat. 48 kg), Victor Moisan (cat. 51 kg) și Beniamin Covaci (cat. 54 kg), care sunt pregătiți de Florian Barna și Dionisie Szekely. Acesta din urmă va sta la colțul băieților, în tentativa de a cuceri cel puțin o medalie. Favorit este Victor Moisan, dar și ceilalți doi boxeri sunt capabili de surprize plăcute.

Președintele secției de box, Adi Buș a reușit să capaciteze câțiva sponsori: Petrom Nădlac; RIVAL-EX; Belsirim; Metalcom și Domplex, pentru strângerea banilor necesari efectuării deplasării în orașul prahovean.

D. SCRIDON

3000 €
PREMII PENTRU TINE!!!

PREMIUL 1
NOTEBOOK FUJITSU-SIEMENS

PREMIUL 2
DESKTOP FUJITSU SIEMENS

PREMIUL 3
SIEMENS M35i

În luna mai, în magazinele CG&GC din toată tara găsești telefoanele Nokia 3310 la 49$* si Siemens A35 la 19$. Poti câștiga și tu, prin tragere la sorți, unul din cele trei premii speciale oferite de CG&GC clienților săi!*

OFERTA CONNEX
- 1 lună cu abonament gratuit si 50 de mesaje** Connex Text gratuite nationale (în prima lună de contract).
- Zilnic vor fi trasi la sorti 10 dintre clientii activati in ziua respectivă, Care vor primi abonament gratuit pana la sfarsitul anului.
- Cartelele SIM reîncărcabile Connex GO! și Kamarad costă doar 7 $, fără TVA.

CG&GC GSM

DEALER CONNEX

Arad, B-dul Revoluție nr. 42 Tel.: 236-565, 092/255.044
SOLUȚII IT COMPLETE PENTRU BIROUL DVS.

(C.A.)

Fabrica de biciclete **FIRST BIKE®**
cu 40 de magazine proprii în țară
ISO 9002 Certificat Nr. 762

Ofertă promoțională

- peste 25 modele noi de biciclete pentru toate vârstele
- peste 500 de repere la piese de schimb și accesorii
- cele mai mici prețuri prețuri de producător *ofertă valabilă 30 zile
- garanție 18 luni

MAI IEFTIN NU GĂSIȚI, VENIȚI și vă convingeți!

Acum și în ARAD!!! (2366320)
str. Revoluției, nr.85 (între Teatrul de Stat și Primărie)

s.c. TODORUȚ INTERNAȚIONAL S.R.L.
Calea Aradului nr. 109, Timișoara

angajează **agenți de vânzări** autoturisme Seat în Arad.

dealer Seat pe zona de vest a țării

Pentru alte informații, ne puteți contacta la tel. **056/243.737** și așteptăm C.V.-urile d-voastră la fax: **056/293.274.**

Cerințe: studii superioare, aptitudini de comunicare liberă. (2366278)

IGO ROMÂNIA
ARAD, Str. Eminescu nr.6, ap.5
Telefon 282.180

Oferă Credite comerciale
Pentru
cumpărarea de locuințe,terenuri, autoturisme, etc.
rate avantajoase
cheltuieli medii anuale de 6 - 9%/an
ORAR LUNI - VINERI 9,00 – 17,00

PLANIFICAȚI-VĂ VIITORUL CU NOI!
(c.)

AUTOHTON ALLPIC S.A.
Timișoara, Aleea Viilor nr. 24 Incinta AGROTRANSPORT (Mehala)
Tel/fax: 056.294973; Tel: 143278; 242208

NOU - EUROPROFILE IPE, HEA, HEB!
OFERTĂ PROMOȚIONALĂ

- ▼ Tablă Zn 0,4 mm - 17.501 lei/kg (112.010 lei/coală)
- ▼ Tablă Zn 0,5 mm - 17.108 lei/kg (136.870 lei/coală)
- ▼ Tablă striata lacrima 4 x 1000 x 6000 mm - 14.500 lei/kg
- ▼ Țeavă neagră instalații 1/2" - 15.413 lei/m; 3/4" - 19.994 lei/m; 1" - 32.347 lei/m; 1 1/4" - 39.803 lei/m; 1 1/2" - 44.157 m; 2" - 69.283 lei/m; 2 1/2" - 86.449 lei/m; 3" - 107.575 lei/m; 4" - 170.059 lei/m;
- ▼ Tablă decapată de la 0,4 mm - 3,75 mm;
- ▼ Tablă groasă LTG, LBC de la 3 mm - 150 mm

la prețuri promoționale. Prețurile nu includ TVA.

Distribuitor autorizat: ISPAT - SIDEX S.A. DUCTIL și DUCTIL STEEL, BUZĂU, ARMĂTURA CLUJ, INTFOR GALAȚI, PETROTUB ROMAN, SILCOTUB ZALĂU, ZIMTUB ZIMNICEA (9397724)

Tămăduitoarea Florentina
premiată la Congresul vrăjitoarelor de la Katowicze din Polonia cu premiul I, de către lidera vrăjitoarelor din India.
Telefon: 057/289429.

Posedă harul sfânt al Magiei Albe. Prin puterile sale paranormale, **d-na Florentina rezolvă cazuri declarate ca fiind irezolvabile, precum:** *psoriazis, scoate argintul viu, dezleagă farmece și blesteme, dezleagă cununiile, împreunează pe cei ce se iubesc, aduce spor în casă și afaceri, vindecă alcoolismul, impotența, epilepsia, gelozia, dureri de cap, stres, dureri de picioare, de stomac.*

(9397854)

Lucreția din Deva - mii de mulțumiri d-nei **Florentina** că mi-a vindecat soțul de alcoolism.

Carmen din Timișoara - mulțumesc din suflet d-nei **Florentina** că mi-a adus soțul lângă mine după o despărțire de 6 ani. Tel. 091/840309; 057/289429.

Sunt Dorel. Și țin să mulțumesc d-nei **Florentina** pentru ajutorul dat în problema mea de sănătate. În urmă cu doi ani sufeream de o boală la care oricât am căutat un remediu a fost zadarnic. Aveam niște ganglioane pe tot corpul, cu trecerea timpului s-au transformat în niște bube, la vederea cărora mă îngrozeam. Am urmat tot felul de tratamente fără nici un rezultat. Eram disperat. Am citit în ziar despre **d-na Florentina**, și multumesc din suflet ziarului „Adevărul" că prin el am reușit să ajung la omul care mi-a redat bucuria de a trăi - d-na **Florentina.** Prin ritualuri, ierburi și descântece a reușit să mă scape de argintul viu care-mi provocase atâta suferință. Toată viața îi voi mulțumi pentru ceea ce a făcut pentru mine. Să-i dea Dumnezeu sănătate și fericire.

Johann din Germania - mii de multumiri d-nei **Florentina** că m-a ajutat să mă redresez cu firma mea. Tel. 057/289429.

Tel. 057/289.429.

Câștigător al titlului european „Mașina Anului" în 2002.

PEUGEOT 307.
ÎNCREDERE LA CAPACITATE MAXIMĂ

Și la un preț începând de la 10.062* EURO.
Leasing 3 ani: • 197* EURO/lună
• 3.018* EURO avans
• 2.012* EURO valoare reziduală

307 PEUGEOT

AUTO SML - CONCENSIONAR PEUGEOT, Calea Timișorii nr. 212, Arad, tel. 057/278.738

(c.)

S.C. **AMIX SUPER** S.R.L.

ARAD, CALEA CURTICIULUI km 4

vinde **borhot de bere**

pentru furajarea taurinelor

la prețul de 300 lei/kg, inclusiv TVA.

Informații pentru planificare la telefon 095.370.403.

Livrare zilnică.

(9397861)

★★★★★

PRO CONFORT

Importator direct

GARANTAT CELE MAI MICI PREȚURI!!!

- mochete
- covoare
- linoleum (BELGIA), accesorii

(2366317)

ARAD, CALEA A. VLAICU BL. Z20

TEL.: 096/650-668, 093/577-1771

s.c. **PAB-ROMÂNIA** S.R.L.

cu sediul în ARAD, Str. Bușteni nr. 8

angajează
- lăcătuși mecanici
- tinichigii
- ingineri constructori

Interviurile pentru angajare au loc **vineri, 24.05.2002, ora 9,00** la sediul firmei, solicitanții prezentând C.V. și carte de muncă (original sau copie). (2366360)

PRINDE OFERTA

Abonează-te la Connex până la 31. 05. 02 și primești la fiecare abonament încheiat cadou un trening

19*$

SIEMENS a35

9*$

ALCATEL DB

OFERTA CONNEX

1 lună cu abonament gratuit și 50 de mesaje ** Connex Text gratuite naționale (în prima lună de contract)
zilnic vor fi trași la sorți 10 dintre clienții activați în ziua respectivă, care vor primi abonament gratuit până la sfârșitul anului
Cartelele SIM reîncărcabile Connex Go și Kamarad costă 7$, fără TVA
Oferta valabilă până la 31 mai 2002. Detalii în magazine

* „Preț fără TVA, valabil doar pentru conectare în rețeaua Connex, în limita stocului disponibil."
** „Sunt mesaje portabile, nereportabile și nu includ SMS către numere speciale sau gratuite."

Manila impex

Calea Aurel Vlaicu nr. 121 - 125

Tel/fax.: 057/274-687

DEALER CONNEX

(C.A.)

PROD AGRO BIAN

ATENȚIE AGRICULTORI!

★Doriți să obțineți un grâu de calitate? Pentru aceasta vă oferim produse pentru tratamente împotriva bolilor foliare și ale spicului: **GRANIT, TANGO SUPER, ARTEA**

★Nu a-ți reușit să fertilizați la timp și în cantitate suficientă culturile de păioase? O puteți face odată cu tratamentul foliar, folosind unul din produsele noastre: **NITROFOSKA FOLIAR, BIONAT, BIOFERT, NUTRIVIT.**

★Dacă nu a reușit erbicidarea culturilor de prășitoare din cauza secetei, vă stăm la dispoziție cu următoarele erbicide care se aplică în vegetație:
- la porumb: **TITUS, BASIS, EQUIP, MISTRAL, SDMA 600, ICEDIN, BUCTRIL UNIVERSAL, MUSTANG etc.**
- la floarea soarelui: **PANTERA (mohor, sudan), RAFT și MODOWN (Mohor și buruieni cu frunza lată)**
- la soia: **PIVOT, GALAXY, PANTERA**

★Pentru tratamentul bolilor la vița de vie, pomi fructiferi și legume vă oferim produse de ultimă generație:
- **SECURE, QUADRIS, STROBY, EQUATION PRO, ANTRACOL, SHAVIT F 72 WP**, precum și produse deja consacrate: **SULF MUIABIL, KUMULUS, VECTRA, TOPAZ,POLYRAM DF,CURZATE, RIDOMIL,FOLPAN, MERPAN, CAPTADIN, OXICUPRON, BAVISTIN, CALIDAN, BRAVO, PREVICUR ROVRAL, ALIETTE, TOPSIN, NOVOZIR, RUBIGAN.**

★Au apărut dăunătorii în culturi? Nu este o problemă. Pot fi combătuți cu unul din insecticidele noastre: **REGENT, MOSPILAN, VICTENON, ACTARA, FASTAC, DECIS, DIAZOL, SINORATOX, CARBETOX, CONFIDOR, CALYPSO, RELDAN, PYRINEX, ACTELLIC, SANMITE etc**

★Aveți probleme cu insectele de disconfort (muște, țânțari)? Vă oferim posibilitatea de a le combate cu unul din produsele: **FENDONA, K'OTRHINE, CRACKDOWN RAPID, CYPER, DUMILIN, SANIVOS**

Produsele pot fi cumpărate de la depozitul din Arad, str. Bicaz nr. 6 și de la magazinele din județ. (2360862)

Avantgarde Consulting

recruteaza personal pentru clientul sau, companie de comercializare a produselor electronice si electrocasnice *(pentru magazinele din orasul Arad):*

AVANTGARDE consulting

SEF MAGAZIN

Cerinte : - studii superioare
- experienta in vanzari minimum 2 ani
- experienta in activitatea de coordonare
- cunostinte solide de operare PC
- cunostinte de evidenta primara, gestiune
- abilitati de comunicare, lucru in echipa
- disponibilitate pentru program prelungit, rezistenta la efort intens

REPREZENTANTI VANZARI

Cerinte: - experienta in vanzari de minimum 1 an
- abilitati de comunicare si negociere
- cunostinte de evidenta primara, operare PC
- disponibilitate pentru program prelungit, rezistenta la efort intens
- stagiu militar satisfacut
- responsabil, ordonat, empatic, flexibil, motivat
- aspect placut, agreabil

REPREZENTANT COMERCIAL – Show room tamplarie PVC

Cerinte: - experienta in vanzari
- abilitati comunicare, prezentare si negociere
- cunostinte tehnice, abilitati operare PC si evidenta primara
- stagiu militar satisfacut
- disponibilitate pentru program prelungit, rezistenta la efort intens
- aspect placut, agreabil

Se ofera: - salariu motivant in functie de performantele realizate
- conditii de lucru optime

Persoanele interesate sunt rugate sa trimita CV, fotografie si scrisoare de intentie scrisa de mana adresata Departamentului de Resurse Umane al firmei, fax 056 432234, mail livia@avantgarde-telecom.ro sau pe adresa Timisoara 1900, Str. V. Goldis nr.1 ap.5 pana in data de 24 mai 2002 (c.)

S.C. **TEBA** S.A.

Arad, str. Patria nr. 14

ANGAJEAZĂ
- **Graficieni**
- **Ingineri textili** cu/fără experiență.
- **Muncitori cu experiență** la mașină simplă de cusut pentru secția cămăși.
- **Muncitori pentru secția călcat.**
- **Muncitori cu experiență** pentru mașină de brodat.
- **Personal cu experiență în imprimerie textilă, manuală și automatică.**

CONDIȚII DE MUNCĂ AVANTAJOASE.

Persoanele interesate se vor prezenta la sediul societății între orele 9-12 cu un curriculum vitae. (2366332)

GE-LA SERVICES

Proiectare/Consultanța/Execuție

ARAD, MICALACA, BL.331 PARTER, tel./fax: 279.489

ȚEA MAI BUNA CALITATE

CEL MAI MIC PREȚ !!!

ORAR Luni - Vineri 08⁰⁰ - 16⁰⁰

Echipamente de încălzire, microcentrale, cazane și arzătoare.

Lamborghini VIESSMANN

Tuburi din polietilenă și multistrat, fitinguri, robinete sferice

TIEMME

Radiatoare din aluminiu și accesorii.

FARAL

(C.A.)

Generali Asigurări S.A.

GENERALI ASIGURĂRI S.A.

membră a concernului GENERALI GROUP prezent în întreaga lume, vă oferă acum posibilitatea de a lucra pentru unul din liderii din asigurări din Europa.

Pentru completarea echipei de vânzări: structura personal line (viață + non-viață) căutăm

CONSULTANȚI DE ASIGURĂRI

Sunt cerute următoarele:
- minim studii medii
- abilități de comunicare și negociere
- spirit de inițiativă

Noi oferim:
- training inițial și permanent gratuit
- părți fixe, comision + bonusuri

Pentru interviu trimiteți un CV în atenția domnului Petru Csillag, pe adresa: **Generali Asigurări S.A. Agenția Arad Str. Mihai Eminescu nr. 13, ap. 3** sau sunați-ne la tel: **214.567; 094/607243.**

(9397860)

ANIVERSĂRI

„LA MULȚI ANI! multă sănătate pentru OPREAN MIHAELA, din Arad, astăzi, când cu drag o sărbătorim și-i dorim din suflet realizarea tuturor dorințelor. NICU, DENI și PATRI.

VÂNZĂRI APARTAMENTE O CAMERA

Vând apartament o cameră la casă, Grădiște, baie, bucătărie, gaz, preț 5.100 $. Telefon 090.192.516. (15771)

Vând apartament 1 cameră, Vlaicu, îmbunătățiri, 4.900 USD, zonă liniștită. Telefon 270856, 092 257 409. (15309)

Vând 1 cameră, hol, baie, îmbunătățite, Vlaicu, 2600 USD. Telefon 091.896.873. (15866)

VÂNZĂRI APARTAMENTE DOUĂ CAMERE

Vând urgent apartament 2 camere (ADAS-Tribunal), parter. Telefon 253428; 092.606.527. (15864)

Vând apartament 2 camere decomandate, zonă centrală, renovat și mobilat ultramodern. Telefon 094.191.478; 338445; 281784. (15463)

Vând apartament 2 camere, ultramodern, 100 mp, Confecții, 9.000 USD. Telefon 253428. (15864)

Ocazie! Vând 2 camere, Maiakovski, etaj intermediar, ultraîmbunătățit, termopan, totul nou, 16.500 USD. Telefon 270856; 092.257.409. (15776)

Vând apartament 2 camere, et. I, îmbunătățit, garaj, 6500 $, negociabil, Ineu. Telefon 057-512329; 095.264.781. (15853)

Vând 2 camere, Aradul Nou, 3.900 USD. Telefon 228853. (15866)

VÂNZĂRI APARTAMENTE TREI CAMERE

Vând apartament 3 camere pentru birouri, B-dul Milea. Telefon 096.467.246. (15412)

Vând apartament 3 camere, central. Telefon 057 - 252715. (15417)

Vând apartament 3 camere, bucătărie, baie, încălzire centrală (Meținanu). Telefon 286804, 095.528.902. (15469)

Vând 3 camere, ultracentral, et. I, parchet, 14.000 USD. Telefon 253364 092 257 409. (15309)

Vând apartament 3 camere, Mucius Scaevola, et. III, confort sporit, preț 16.000 USD. Telefon 210459. (15527)

Vând (schimb cu casă în Arad, Vladimirescu), apartament 3 camere ultracentral, str. Horia, etaj 4/4, acoperiș țiglă, bloc cărămidă, vedere pe 2 părți, 2 pe palier, contorizat, faianță, gresie, parchet, instalații sanitare noi. Telefon 252066. (15642)

Vând apartament 3 camere, central. Telefon 252715. (15417)

Vând apartament 3 camere, bl. X.28, et. IV, ap.18, str Școlii. (1856616)

VÂNZĂRI APARTAMENTE PATRU-CINCI-ȘASE CAMERE

Vând apartament 5 camere, decomandat, etaj 2, PRAPORGESCU și garaj cărămidă. Telefon 098.237. 870. (13179)

Vând apartament 4 camere, et. IV, Polivalentă, convenabil. Telefon 096.467.246. (15412)

Vând apartament 4 camere (asociație), îmbunătățiri, garaj, Sebeșului. Telefon 278009, seara. (15205)

Vând apartament 4 camere, 4/7, lângă Billa. Telefon 057-267793. (15283)

Vând 6 camere, ultracentral, et. I, renovat, 40.000 USD. Telefon 253364, 096 231 477. (15309)

Vând apartament 4 camere Micălaca, etaj intermediar, preț 14.000 USD, negociabil. Telefon 091.949.346. (15481)

Vând apartament 4 camere, Vlaicu, et. 8/10, 73 mp, 7.500 USD, negociabil. Telefon 281591 (seara); 092.976.776. (15485)

Vând (schimb cu 2 camere + diferență) apartament 4 camere, Micălaca. Telefon 219992, după ora 19. (15431)

VÂNZĂRI CASE

Vând casă, recent renovată, 4 camere, 500 mp, curte, grădină, singur în curte, str. Kogălniceanu nr. 33. Telefon 210288, 094 522 034. (15333)

Vând casă Pâncota, cu toate utilitățile, grădină mare, preț negociabil 12.500 USD. Telefon 057/281228. (13129)

Vând casă comuna Covăsânț nr. 178, negociabil. Telefon 090 450 416. (15258)

Vând (schimb cu centru) 1/2 vilă în Cadaș (Confecții), str. Lungă 11-13. Telefon 233573. (15338)

Vând casă, ultracentral, curte, acces auto, necesită reparații, 35.000 USD, negociabil. Telefon 094.702.728. (15580)

Vând casă 4 camere, zona UTA, Câmpul Liniștii, încălzire proprie, 2 băi, garaj, grădină, vizavi Vama Arad, 14.800$. Telefon 250966, 270856, 092 344 621. (12724)

Vând casă în Pecica, zona gării, condiții excelente. Telefon 057-468522. (9397684)

Ocazie! Vând urgent casă 2 camere, gaz, apă, telefon, satelit, locuibilă, Grădiște, str. Vidra nr. 8. Telefon 276781. (15802)

Vând casă cu grădină, cartier Sânicolaul Mic, Arad. Telefon 093.775.719. (15384)

Vând casă mare în Sântana str. Oituz 15, bună pentru privatizare. Telefon 092.238.350; 057-462412; 059-268076. (15395)

Vând casă 3 camere, pomi fructiferi, viță de vie, fântână, Vinga, posibilitate gaz, apă curentă, 150.000.000 lei, negociabil. Telefon 256829; 092.262.185. (15452)

Vând casă etaj, Vladimirescu, 5 camere, 2 băi, sufragerie, posibil 2 familii, preț 29.000 $. Telefon 057/514898 sau 092.436.035. (15503)

Vând casă 3 camere, cămară, coridor, anexe, seră, grădină 1.175 mp, vie, 61 pomi altoiți, productivi, sistem irigat, sat Horia nr. 594. Telefon 532170.

VÂNZĂRI SPAȚII

Vând spațiu comercial, folosibil imediat, cu posibilități de extindere, acces din 2 străzi, semicentral. Telefon 094 534 684. (15616)

Vând spațiu ideal pentru producție sau depozit, 400 mp, zonă centrală. Telefon 094.568.863. (15766)

Vând 2 hale producție, 37 mii Euro, negociabil; vând moară de grîu capacitate 400 kg/oră (lângă clădire) 10 mii Euro, negociabil, diferite utilaje de tâmplărie, cisternă de apă, șnec, toate sunt negociabile. Telefon 092.542.004; 057-411186. (15601)

Vând spațiu birouri 100 mp, parter, ultracentral, amenajat. Telefon 095 439 024. (15336)

Ofetă de sezon! Vând urgent bar cu terasă pe Strandul Neptun, preț 6.000 $ negociabil. Informații telefon 093 198 095, 091 285 073, 057-218763. (15341)

VÂNZĂRI TERENURI

Vând teren intravilan, 5000 mp, Aradul Nou, apă, gaz, curent, agent termic. Telefon 092.355.963. (12808)

Vând teren ideal investiții, zona Centură-Sere. Telefon 095 365 755, 235171. (15637)

Vând teren arabil 2 ha, Pusta Bujac (Sântoma). Telefon 258098. (15636)

VÂNZĂRI AUTO

Vând OPEL OMEGA BERLINĂ 2,3 TD, fabricație 1990, ABS, servo-frână-direcție, neînmatriculat, preț 1200 $. Telefon 092.706.535; 095.788.000. (15855)

Vând Ford Mondeo Combi 16 V, fabricație 1995, dublu airbag, ABS, servo-direcție-frână, turelă, închidere centralizată, km-132.000, roșu Ferrari, preț 5.400 $. Telefon 092.706.535; 095.788.000. (15855)

Vând RENAULT 19 CHAMADE, an 1991, 1,4 injecție, catalizator, închidere centralizată, halogene. Telefon 232064 sau 094.128.653.

Vând Mitsubishi Spacewagon 1,8 TD, 7 locuri, 1991, 4.000 USD. Telefon 093.235.851. (12562)

Vând SAVIEM basculă, 6,5 t, RK, servodirecție, 100 mil. lei. Telefon 218264, 092 308 261. (15829)

Vând ANVELOPE second-hand AUTOTURISME, ARO, CAMIOANE, prețuri avantajoase. Telefon: Arad - 259339; 094.706.321; Lipova - 563027, 563145. (12564)

Vând SEMIREMORCI BASCULANTE și cu PRELATĂ, noi, leasing. Telefon 092.698.870, 092.294.646. (2366151)

Vând ANVELOPE second hand și ANVELOPE regravate pentru camioane, prețuri negociabile. Telefon 093.677.666. (1855922)

Vând 2 anvelope 315 R, 80, 22 - 5, preț 2.500.000/buc. negociabil. Telefon 349615. (15632)

Vând Ford Sierra 85, benzină, stare impecabilă, neînmatriculat. Telefon 094.568. 863. (15766)

Vând autotractor 350 cp, 3 axe, 1991, Euro 1, climă și semiremorcă 2 axe, 22 t, împreună sau separat. Telefon 094.866.241. (1856606)

Vând microbus Ford Tranzit, Diesel, 2.500 cmc, 8+1 locuri. Telefon 092 275 563 sau 253036. (15795)

Vând VW Golf 3 Variant, 1996; Opel Omega Kombi, 1998. Telefon 092.251.555. (15693)

Vând urgent Dacia 1310, an 1984, stare excelentă, preț negociabil. Rog seriozitate. Telefon 289783. (15822)

Vând rulotă Salonta pentru turism. Telefon 212832; 092.601.418. (15539)

Vând motor Mercedes 250 - 130 km; motor Mercedes 190 - 125 km; motor 1,6 Fiat Tipo 110 km; motor 1,3 Polo - 160 km; motor 1,6 Cadet - 150 km; motor 1,6 Escort - 190 km; motor Diesel Golf - 126 km; vând cauciucuri 145/13; 14 - 205/13; 14 - 300.000 lei/buc.; piese auto pentru Golf 2, Opel Kadett 1,6, Escort, Fiat, Tipo. Telefon 095.257.666. (15742)

Vând autotractor marca MAN 422 și semiremorcă 13,60 m, pe arcuri. Telefon 094 636 142, 094 636 174. (15245)

Vând combină Class masa 1,90. Telefon 326200 (seara). (15777)

Vând anvelope LKW (camion), second hand sau reeșapate; ofer garanție. Telefon 278790; 094.174.350. (15847)

Vând combine pentru cereale Claas, New Hooland, International, cositori rotative, pluguri reversibile 1-4 brazde, prese pentru balotat, combine pentru recoltat știuleți - 2 rânduri, cositori pentru gazon, MIC pentru îngrășăminte, tractor John Deer, International. Telefon 094.505.494. (15848)

VÂNZĂRI ELECTRO

Vând SISTEME IBM 133 MHz, 32 MB RAM, 2,5 HDD, garanție 6 luni, preț 50 USD. Telefon 206240. (15520)

Vând TV color cu telecomandă și garanție (1.500. 000-4.000.000 lei), mașini spălat automate, video, str. Unirii nr. 4, orele 10-18. Telefon 284000. (13097)

Vând TV color, mașini de spălat, video, CD player, toate cu garanție, prețuri avantajoase (TV 1.500.000-4.000.000 lei, mașini spălat 2.000.000-5.000.000). Telefon 275681. (13097)

Vând CASE MARCAT FISCALE, CÂNTARE și PLATFORME ELECTRONICE, NUMĂRĂTOARE de BANI. Telefon 282829; 272727. (f.2365911)

Vând aparatură electrocasnică second-hand, cheș și în rate, cu avans zero: FRIGIDERE, COMBINE, LĂZI FRIGORIFICE, CONGELATOARE, TV COLOR, VIDEO, ASPIRATOARE, MAȘINI de SPĂLAT AUTOMATE, MOBILĂ la comandă. Telefon: Arad - 259339; 094.706.321; Lipova - 563027, 563145. (12564)

Vând CD PLAYER SONY cu magazie 100 discuri. Telefon 275277. (15225)

Vând MAȘINĂ SPĂLAT și TELEVIZOR COLOR, garanție. Telefon 275277. (15225)

Vând COMBINĂ FRIGORIFICĂ și CONGELATOR cu sertare, 100 EU, garanție. Telefon 275277. (15225)

Vând mașină spălat automată, cuptor microunde, televizor color, videorecorder, garanție. Telefon 214786. (15355)

Vând televizoare color, la cele mai mici prețuri, garanție 6 luni. Telefon 057-287404. (15552)

Vindem DURON 750 MHz 20 GB 64 RAM CD ROM, sunet, boxe, nou, monitor 15 digital - 370 $. Telefon 280260. (15751)

Vindem Pentium 2 - 233 MHz 32 RAM HD 2,3 GB CD ROM, sunet, boxe, monitor 14 - 200 $. Telefon 280260. (15751)

Vindem Pentium 1 - 166 MHz 16 RAM HD 1,3 - 75 $. Telefon 280260. (15751)

Vând cuptor electric pentru pâine și cornuri, 4000 EU negociabil. Telefon 057 - 281228. (15203)

Vând, ieftin, televizoare color plastic, diferite diagonale. Telefon 338090 Arad. (15812)

Vând case marcat fiscale, instalații satelit, sisteme supraveghere. Telefon 284900. (12768)

Vând telefoane Nokia 3310, Alcatel 311, 302. Telefon 090.657.172. (12536)

Vând diferite telecomenzi pentru televizor (185.000 lei), video, satelit; componente electronice. Telefon 092.368.868; 095.794.894.

Vând congelator 7 sertare, aproape nou, 3,5 milioane. Telefon 254461. (15619)

Vând P I 90 MHz la 30 USD; 166 la 75-80 USD; 200 Tower la 90 USD; 266 la 135 USD; Celeron 333 la 165 USD; 350 la 190 USD. Telefon 057/256169. (15806)

Vând televizoare color, diferite modele, mașini spălat, garanție. Telefon 251392. (15832)

NOU! Vând VITRINE FRIGORIFICE import GERMANIA, orizontale și verticale, din inox, cu reglare electronică, preț avantajos. Telefon 094.706.321; 094. 239339. (15860)

Vând TV color diagonala 36-66, între 1.500.000-3.700.000 lei, frigidere, combine, congelatoare, lăzi și vitrine frigorifice, mașini automate de spălat. Telefon 274600, orele 9-19 sau telefon 241355 orele 20-22. (15868)

VÂNZĂRI DIVERSE

Vând LEMNE FOC TĂIATE, esență tare, domiciliu. Telefon 276488, Grădiște. (15756)

Vând PLASĂ GARD zincată - 22.000 lei/kg, toate dimensiunile; PLASĂ RABITZ 40.000 lei/kg; CUIE - 17.500 lei/kg; SÂRMĂ NEAGRĂ - 17.500 lei/kg; SÂRMĂ ZINCATĂ și ELECTROZI SUDURĂ, BURLANE și JGHEABURI ZINCATE - 50.000 lei/buc; str. Vrabiei nr. 4. Telefon 289997, 094.289.997. (13166)

Vând PARCHET FAG, laminat, pervazuri. Prețuri minime. Telefon 235271, 094 555 338. (15744)

Vând rolete plastic, import; rolete lemn, jaluzele. Telefon 059-478503; 095.594.415. (15609)

Vând erbicide de toate tipurile. Telefon 253973; 093.727.470.

Vând rolete plastic import - 270.000 lei/ mp, rolete lemn tei - 450.000 lei/ mp, obloane mobile din lemn - 850.000 lei/ mp, jaluzele verticale și orizontale. Telefon 092.282.380, 056-471939. (12189)

Vând, din dezmembrări, sere țeavă și sticlă. Telefon 094 649 637, 091 288 627. (12754)

Vând bolțari omologați, termoizolanți, calitatea I, din zgură, cărămidă sau beton, 14 modele, borduri, pavele. Telefon 095.634.885; 092.621.600. (12531)

Vând tocătoare resturi vegetale pe două rânduri. Telefon 415108; 094.555.327. (1855391)

Vând BETON, MORTAR, ȘAPĂ. Asigur transportul. Telefon 093 273 746, 094 855 838. (15249)

Vând NISIP și BALAST la domiciliul clientului. Telefon 261946, 259556. (15271)

Vând mobilă tip „NADIA”, compusă din 4 corpuri și masă cu scaune, canapea din pluș roșu, preț negociabil. Telefon 094.507.236. (1855922)

Vând utilaje necesare confecționării de ornamente sicrie din carton presat (activitate unică), atelierul funcționează în prezent. Telefon 093.677.666, preț negociabil. (1855922)

Vând colțare și canapele extensibile noi, pluș SUA, prețuri producător. Telefon 270018; 094.509.801. (15516)

Vând făină import BL.55, la preț excepțional, calitate superioară și pentru patiserie. Telefon 514749; 090.965.225. (15540)

Vând grâu pentru panificație și baloți din paie de grâu. Telefon 092 600 220, 279972. (15631)

Vând convenabil baloți paie la domiciliul clientului. Telefon 094.633.584. (15673)

Vând COLȚARE, CANAPELE. Telefon 286069, 094.604.016. (15687)

Vând microcentrale pentru scară de bloc, termoteci, cazane cu lemne, calorifere, detector gaz, 36 rate. Telefon 090.848.239.

Vând urgent CUPTOR PATISERIE, MALAXOR, MAȘINĂ CORNURI. Telefon 094.258.555. (15738)

Vând nisip, piatră, la firme sau persoane fizice. Telefon 090 178 117. (15252)

Vindem ROLETE PLASTIC import și ROLETE TEI. Calitate și garanție. Telefon 059/134807; 095.827.725. (15773)

Vând mobilă mai veche. Telefon 243675. (15804)

Vând aparat de legat pe ață pentru presă balotat românească în stare de funcționare. Telefon 095 698 580. (1154619)

Vând mobilă bucătărie, boiler baie, încălzire proprie, garnișe, perdele.. Telefon 280511. (15466)

Vând garaj autorizat, 21 mp, bine întreținut, zona Fortuna, lângă bloc A11. Telefon 094.883.548. (15769)

Vând mobilier comercial. Telefon 092.735.606. (15849)

Vând banzic tâmplărie, boiler 50 lt, mașină de spălat, aragaz. Telefon 092.735.606. (15849)

Vând mobilă bucătărie, în stare bună. Telefon 260997. (15858)

Vindem pui vii de carne (Siria) cca. 400 gr. Telefon 057-211135; 092.372.699. (15842)

Vând utilaje moară 500 kg/oră, 12.500 USD. Telefon 090.538.697. (15846)

Vând aragaz 4 ochiuri. Telefon 092.606.527. (15864)

Vând LEMNE FOC, NISIP, BALAST, la domiciliu. Telefon 214010, 093.686.677. (15863)

Vând NISIP, BALAST, cantități MICI și MARI. Telefon 091.097.763. (15865)

Vând LEMNE FOC, NISIP, BALAST, la domiciliu. Telefon 210771. (15865)

Vând LEMNE FOC, NISIP, BALAST, la domiciliu. Telefon 277027. (15865)

Vând termoteci pe gaz Valillant, Yunkers, (3.500.000 lei-8.500.000 lei) instanturi pentru baie și bucătărie (800.000 lei-2.500.000 lei), pompe de recirculare (1.000.000 lei-2.500.000 lei), diferite piese de schimb. Garanție un an de zile! Telefon 090.249.544. (15862)

CUMPĂRĂRI TERENURI, IMOBILIARE

Cumpăr apartament 2 camere, et. I-II, central. Telefon 092.606.527; 253428. (15864)

Cumpăr teren construcție 4000 mp, apă, gaz, curent. Telefon 281988, 092.528.172. (15484)

(Continuare în pagina 18)

(Urmare din pagina 17)

Cumpăr teren agricol, zonele Gai, Grădiște. Telefon 092 275 645. (15782)

Cumpăr pământ arabil în perimetrul comunei Sîntana. Telefon 095 698 580. (1154629)

Cumpăr garsonieră, Micălaca. Telefon 279718; 094. 542.931. (15872)

CUMPĂRĂRI ELECTRO

Cumpăr frigidere, 700.000, combine, congelatoare 1.000.000-1.200.000. Telefon 273965, 091 838 968. (15284)

CUMPĂRĂRI DIVERSE

Cumpăr vaci, vițele, tauri. Telefon 288968, 092.941.123. (12896)

Cumpărăm vaci și juninci. Telefon 250866; 095.681.191. (15250)

Cumpăr porumb, grâu, orz, ovăz, plata imediat. Telefon 274421; 094.608.052. (15506)

Cumpăr bovine pentru sacrificare. Telefon 274744, 095 624 006, 094 294 666. (15634)

Cumpăr miei, între 16-23 kg, rasa Țurcană, plata pe loc. Telefon 094.509.403; 094.626. 935. (Ag. Criș)

CERERI ȘI OFERTE DE SERVICII

SC angajează barmană. Telefon 256835. (15861)

SOCIETATE COMERCIALĂ angajează pentru Punctul de lucru din comuna Vladimirescu PAZNICI și MUNCITORI NECALIFICAȚI. Se asigură transportul. Telefon 258825; 094.668.825.

SC DANY CONTINENTAL EXIM SRL, caută SECRETARĂ-CONTABILITATE primară, să cunoască bine limba italiană; MECANIC pentru mașini de cusut; CONFECȚIONERE (specializare confecționat lenjerie intimă). Telefon 057-277929. (15587)

SC LOTUS INDIMPEX SRL ARAD, str. Războieni nr. 28, angajează CĂLCĂTOR CONFECȚII cu experiență în călcat interfazic și finit. Telefon 234909, 276909. (15734)

CONTACT PLUS angajează ELECTRICIENI și ELECTRONIȘTI. Informații telefon 289070. (15727)

„HELIOS" ARAD angajează MUNCITORI CALIFICAȚI în DOMENIUL CONSTRUCȚIILOR. Telefon 095 258 654. (15789)

Angajez BUCĂTĂREASCĂ (R), OSPĂTARĂ. Telefon 093 089 330. (15803)

NIKOL CONFEZIONI SRL angajează MAȘINISTE, CONFECȚIONERE, salarizare deosebită, până la 3.500.000 net. Decontăm abonamente, asigurăm bonuri de masă. Telefon 289080. (15807)

Angajăm CONFECȚIONERE croitorie serie, salarizare bună. Telefon 093.227. 510. (12805)

SOCOM „PIELARUL" Arad angajează CONFECȚIONERE fețe încălțăminte calificate (mașiniste, la masă). Informații telefon 236116 sau la sediul societății din str. Ghiba Birta, nr. 16, Arad. (13131)

Angajez 2 VÂNZĂTOARE magazin alimentar, salarizare avantajoasă. Telefon 093.642. 998; 277463. (15711)

TOP SECURITY angajează AGENȚI PAZĂ. Asigurăm școlarizarea. Telefon 280228. (15697)

FABRICĂ încălțăminte angajăm PERSONAL pentru mașină de subțiat, mașină cu termociment și MECANIC întreținere cu multă experiență. Telefon 272240. (15209)

Angajez DEPANATOR FRIGIDERE; TÂMPLARI profesioniști; INGINER MOBILĂ (designer); PROIECTANT pe calculator. LIPOVA, telefon 094.796.542. (12566)

FARMACIA MIRAFARM angajează FARMACIST. CV se depune la sediul farmaciei din Arad, str. Crișan nr. 9, până în data de 1 iunie 2002. Telefon 250015. (15633)

Societate comercială angajăm AGENȚI de VÂNZĂRI și AGENȚI LIVRĂRI. Relații Calea Timișorii nr. 41, marți, 21 mai 2002, ora 17. (15788)

Angajăm VÂNZĂTOR PRESĂ la chioșcuri, fără limită vârstă. Telefon 091.293. 722. (15780)

CARP angajează ASISTENTĂ MEDICALĂ și ASISTENTĂ FIZIOTERAPIE, pensionare. Telefon 281137. (15745)

Angajez REDACTORI și AGENȚI VÂNZARE. Primim CV la adresa: Arad CP 10-102. (15728)

Căutăm COLABORATORI zona ARAD-BIHOR pentru DISTRIBUIRE BIROTICĂ (copiatoare, imprimante, videoproiectoare etc) marca SHARP, SANYO, CANON, aparate aer condiționat, ventilație marca SANYO, HENSON, FUJI, FUNAI. Asigurăm MONTAJ, SERVICE, GARANȚIE, TRANSPORT. Telefon 056/ 436417; 094.625.403; 094.807. 300. (15569)

Angajăm ABSOLVENȚI pentru SUPRAVEGHERE club Internet. Telefon 094.172.157. (15837)

Angajez VÂNZĂTOARE BAR. Informații str. 6 Vânători nr. 18. (15850)

Angajez VÂNZĂTOR pentru mochete, Magazin ALTEX, P-ța Gării. Telefon 251484. (15851)

SC ARCONSERV, telefon 288929, angajează PAZNIC care are calificare de lăcătuș mecanic, electromecanic, stivuitorist. (15859)

„ANTON INDUSTRIES" angajează CONFECȚIONERE și CONTABILĂ - contabilitate primară. Telefon 216836. (15856)

Urgent! COLABORARE CADRE MEDICALE, posibilitate carieră, instruire, sprijin. Telefon 093.307.190; 057-264709. (15873)

COLABORARE de ACASĂ, activitate independentă, 2.500.000-7.500.000 lei/lună'. Telefon 014112831; 094.331.1 56. (15873)

PRESTĂRI SERVICII

Școala de șoferi „BELC" deschide CURS NOU, categoriile: A, B, C, E, D din 20.05.2002, CASA SINDICATELOR. Telefon 230004; 381811; 094.938.335. (15397)

Oferim pentru închiriere (convenție) autocar tip turist, 45 locuri. Telefon 230004; 381811; 094.248.933. (15384)

Școala șoferi CARMEN face înscrieri ABCDE, Victoriei 66. Telefon 255445. (15787)

ATENȚIE! SC MADONA MR SRL produce MOBILĂ la COMANDĂ. Avantaje: Prețuri PROMOȚIONALE, plata în RATE, avans zero. ÎNCERCAȚI! Te costă doar un telefon. Telefon 095.514.411; 563145. (15478)

Școala șoferi VÂRTACI, începe serie 25 MAI. Telefon 246527, 091.477.552. (15227)

SILDOR PROD, reparații - vânzări: FRIGORIFICE. Vânzare - montaj: AER CONDIȚIONAT. Telefon 270622. (c.)

WES: reparații, vânzări, montaj AER CONDIȚIONAT, FRIGORIFICE, casnice, auto, comerciale. Telefon 092.556. 562; 284857. (15235)

Executăm LUCRĂRI CONSTRUCȚII, RENOVĂRI, CONSTRUCȚII NOI, AMENAJĂRI INTERIOARE. Telefon 092.202. 594; 057/355575. (15507)

SOCIETATE execută INSTALAȚII ELECTRICE, revizii și reparații, service. Telefon 092.880.384; 057-218201.

PF COROBAN execută lucrări FORAJ FÂNTÂNI. Telefon 095 383 703, 057-261270. (15607)

AUTO CLIMA - vânzări, service, sisteme climatizare auto, C-lea Radnei 203. Telefon 094.791.100. (15716)

Țin EVIDENȚA CONTABILĂ-salarii. Telefon 092.167.048.

CONTABILĂ, preiau EVIDENȚE CONTABILE firme și asociații proprietari. Telefon 260762. (15696)

Reparații FRIGIDERE, CONGELATOARE, domiciliu clientului. Garanție 1 an. Telefon 282276; 090.810.003. (12713)

DIVERSE

Mihai, mulțumesc tămăduitoarei

MONALISA

că mi-a dezlegat CUNUNIA, ce-o aveam legată. Telefon 242615. (15867)

Aduc la COMANDĂ din UNIUNEA EUROPEANĂ, diferite UTILAJE AGRICOLE. Asigur transport. Telefon 091.752. 526; 0049/172.570. 7021. (9398671)

S.C. AUTO C.N., cu sediul în Curtici, str. Albina nr. 5, dorește să obțină autorizație de mediu pentru activitatea de întreținere și reparații auto la punctul de lucru situat în Arad, C-lea A. Vlaicu nr. 286. Contestațiile se pot depune la IPM Arad, din B-dul Dragalina nr. 16. (15572)

Consiliul Local al Municipiului Arad, Administrația Patrimoniului Local Arad solicită acord de mediu pentru investițiile Proiect nr. 33075 utilități Micălaca Est, etapa I, Proiect nr. 34019 utilități zona 300 Micălaca, B-dul Titulescu Arad. Eventualele contestații se vor depune la Agenția de Protecția Mediului Arad, B-dul Dragalina nr. 16. (15844)

Doamna DORA din Germania transmite mii de mulțumiri pentru doamna

AURELIA ARDELEANCA

cea mai puternică prezicătoare din România care m-a împăcat cu soțul meu, după despărțire de 6 ani. Cine are probleme, sunați la telefon 093 924 535. (15630)

În atenția cititorilor. Adevărata

VALERIA ZENA,

prezentă în Arad. O găsiți la telefon 057/231892; 094.288. 220. (15699)

Ana din Arad, mulțumesc doamnei

RADA

că m-a împăcat cu soțul și mi-a adus fericirea în casă. Telefon 092.888.849. (15870)

„ALEXIL" dezleagă boli, farmece, vicii, favorizează căsătorii, prietenii, aduce persoane plecate. Telefon 056-201417; 094.528.876. (15869)

SCHIMBURI

Schimb casă în comuna Șagu cu apartament 3 camere, nemodernizat, et. 1 sau 2, în Vlaicu sau Micălaca. Telefon 418322. (15368)

Schimb urgent apartament 3 camere, mobilat cu casă zona Micălaca. Telefon 094.568.885. (15510)

ÎNCHIRIERI

Închiriez (ofer) căsuță pe strand, cu îmbunătățiri multiple. Telefon 093.235.851. (12562)

Ofer spre închiriere spațiu Aradul Nou, 90 mp, modern amenajat. Telefon 253973; 093.727.470.

Oferim spre închiriere SPAȚII COMERCIALE pentru magazine, depozite, producție. Telefon 281036. (c.)

Închiriez (ofer) spațiu comercial neamenajat, pentru firme, birou, cabinete, situat pe str. V. Milea, colț cu 30 Decembrie. Telefon 251241. (15231)

Închiriez (ofer) apartament 5 camere ultracentral, mobilat, utilat. Telefon 281124. (15473)

Închiriez 40 mp pentru magazin (depozit) Calea Radnei-Micălaca. Telefon 092 600 220. (15631)

Închiriez (ofer) hale pentru depozit sau producție, diferite suprafețe, la șosea națională. Telefon 092 600 220, 279972. (15631)

Ofer spre închiriere spațiu 40 mp, parter, ultracentral, intrare prin curte, chirie lunară 100 $. Telefon 253664. (15746)

Închiriez spațiu comercial 370 mp, zonă centrală. Telefon 272676. (1855949)

Ofer spre închiriere spații pentru birouri, Micălaca, str. Argeș nr. 4. Informații telefon 283822. (15779)

Închiriem spații de producție și depozitare, birouri cu toate utilitățile, în trei amplasamente din Arad, prețuri negociabile. Telefon 092.253.173; 270540. (1855947)

Închiriez spațiu comercial, 86 mp, parțial amenajat, gaz, termopan, curent trifazic. Telefon 092.294.842. (15772)

TURISM

AMAD TOURISTIK efectuează transport internațional SPANIA, ITALIA, PORTUGALIA, FRANȚA, GERMANIA, cu autocare moderne. Asigurări medicale. Rezervări zilnic, Arad, str. Clișca, nr. 2, telefon 057 - 254453; 094.969.742. (3252)

Pletl

Asigură zilnic transport de persoane în GERMANIA pe ruta: Passau - Regensburg - Nürnberg - Würzburg - Aschaffenburg - Frankfurt - Giéssen - Siegen - Köln - Düsseldorf - Essen - Dortmund - Deggendorf - Landshut - Mühldorf - Augsburg - Ulm - Heilbronn - Stuttgart - Pforzeim - Karfo-ruhe - Heidelberg - Mannheim. Călătorii în autocare noi, moderne, însoțitoare de bord, două bagaje gratuite, o masă caldă în UNGARIA. Cu plecare din KARLSRUHE: SPANIA, FRANȚA, PORTUGALIA. Intermediem asigurări medicale. NOU! Din 1 aprilie 2002, săptămânal excursie la COSTA AZAHAR, 11 zile (7 înoptări + mic dejun), 359 Eu. Informații și înscrieri, la AGENȚIILE PLETL din: ARAD, telefon 057/252291; LIPOVA - 057/561377; 563011. (c.)

„DANIEL-RĂDUCU" efectuează TRANSPORT PERSOANE, relația ITALIA, FRANȚA, SPANIA, săptămânal. Telefon 095.202.337; 531349. (15834)

† DECESE †

Cu profundă durere anunțăm încetarea fulgerătoare din viață a celui care a fost

COSTEA PETRU (PUIU),

fost angajat al ICMJ Arad - serviciul Mecanizare și S.U.T. Înmormântarea va avea loc marți, 21 mai 2002, ora 14, de la Capela Cimitirului Eternitatea. Soția Aurelia, fratele Adrian și sora Olga veșnic nemângâiați.

Cu mare durere în suflet comunicăm decesul iubitului nostru soț, tată și frate

inginer KOHN TOMA NICOLAE.

Înmormântarea va avea loc marți, 21 mai 2002, ora 16,30 la Cimitirul Evreiesc din Grădiște (lângă Viaduct). Familia îndurerată.

† SERVICII FUNERARE †

SC „IN MEMORIAM" SRL
str. EMINESCU nr. 4
(ATENȚIE, vizavi de CINEMA MUREȘUL)
Tel. 057-211929, 093.343.964
str. ORIZONTULUI nr. 9A (Bujac)
oferă SERVICII FUNERARE COMPLETE - NON STOP.
Sicrie-modele multiple (simplelux), sicrie import ITALIA, ACCESORII. Intermediem COLACI, COLIVĂ etc.
ÎMBĂLSĂMĂM GRATUIT (formolizat).
TRANSPORT ÎN ORAȘ GRATUIT
SERVICII: SPĂLAT, ÎMBRĂCAT
PLATA ÎN RATE.
Transport
INTERN - INTERNAȚIONAL

RO STYL COMPANY
SERVICII FUNERARE COMPLETE
PRODUCĂTOR SICRIE
ARAD, STR. M. EMINESCU 22, TELEFON 214.422
Magazin deschis și noaptea

OFERIM
- **SICRIE** 10 MODELE DE LA 800.000 LA 3.600.000
- **SICRIE LUX** 4 MODELE DE LA 4.500.000 LA 20.000.000
- **LENJERIE DECES** 6 MODELE DE LA 300.000 la 2.000.000
- CRUCE, LUMÂNĂRI, PROSOAPE, BATISTE, MÂNERE și ȘURUBURI SICRIU

OFERTĂ **SICRIU FAG** CRUCE RESPETE 1.500.000

APELÂND LA SERVICII: ÎMBRĂCAT, FORMOLIZAT ȘI TRANSPORT BENEFICIAȚI DE **15% REDUCERE**
LA SICRIU ȘI TRANSPORTUL LA DOMICILIU GRATUIT
▼PLATA ȘI DUPĂ ÎNCASAREA AJUTORULUI DE ÎNMORMÂNTARE.

PĂREREA DVS. CONTEAZĂ!
TELEFON **094.690.121**

† COMEMORĂRI †

Un gând pios și-o floare la împlinirea a 2 ani de când a plecat dintre noi dragul nostru soț și tată

ing. IOAN SFECLĂ.

Dumnezeu să-l odihnească. Familia. (15841)

Dragă, VLĂDUȚ PAROAN, s-au scurs 6 luni de când ne-ai părăsit și îți simțim dureros lipsa. Nici lacrimile, nici timpul, nici durerea nu pot șterge din inimile noastre chipul tău drag. Ne e tare dor de tine. Fratele Bogdan, părinții și bunicii din CURTICI. (15857)

SEICHT WALTER, te vom plânge mereu. Familia și cei dragi, care nu te pot uita. (13142)

Se împlinesc 4 ani de la trecerea în eternitate a

ing. GROZDA MONICA AURORA.

Scurgerea timpului nu va reuși să aștearnă uitarea peste urmele pașilor săi. Atingerea ei a fost ca o pală de vânt venită să zămislească dorul cu patima ce s-a prelins pe nota unui cânt din care a rămas doar lacrima. CONSTANTIN BODEA. (15436)

S.C. SCAR COMPANY S.R.L.

ANGAJEAZĂ

- LUCRĂTOARE PENTRU BOBINAT ȘI ASAMBLAT MIEZURI INELARE

VÂRSTA MAXIMĂ 35 ANI

- cunoscător de limba germană

INFORMAȚII TELETON 286.782

STR. A.M. GUTTENBRUNN NR.129, ARAD (2365886)

INTERNET NON–STOP!

NET cafe

11 posturi de lucru Compaq, Pentium 4, ecran extra plat, DVD, placă audio!

Arad, str. Eminescu 55-57 (casa Jelen, în curte) (C.)

SC EXPERT SA Arad

în calitate de lichidator al S.C. ARCHIM SA Arad

anunță scoaterea la vânzare prin **LICITAȚIE PUBLICĂ** deschisă cu strigare a următoarelor:

1. Teren situat în intravilan în loc. Vladimirescu str. Gării sub căminele de nefamiliști de:
a) 304 locuri înscris în CF 5494, Nr. topo 3851-52 în suprafață de 940 mp, preț pornire licitație 17.333.779 lei
b) 225 locuri înscris în CF 5495, Nr. topo 3853/1/1/1 în suprafață de 918 mp, preț pornire licitație 16.928.096 lei
Pentru aceste terenuri s-a obținut titlul de proprietate înscris (CF) după vânzarea căminelor de nefamiliști.

2. Pesticide:

a) Applaud	1620 doze	Preț de pornire licitație	1.280/doză
b) Betanal	270 l	Preț de pornire licitație	41.760 lei/l

Prețurile nu cuprind TVA.

Bunurile pot fi văzute la sediul societății ARCHIM în toate zilele lucătoare, între orele 10,00 și 14,00, până în preziua licitației. Licitația de vânzare va avea loc la sediul ARCHIM SA, în data de **4 iunie 2002 ora 10,00**, în ordinea din lista de mai sus.

Metoda de licitație este deschisă cu strigare, licitația desfășurându-se în conformitate cu prevederile Legii 99/99 titlul I, respectiv Normele Metodologice din HG 450/99 publicate în MO 295/24.06.1999. Pot participa la licitație persoane fizice și juridice române sau străine care îndeplinesc condițiile prevăzute în HG 450/99 și **depun până în peziua licitației adică 3 iunie 2002 orele 15,00**, toate documentele prevăzute în Norme precum și taxa de participare la licitație.

Garanția de participare la licitație este de 10% din valoarea de pornire a licitației. După desfășurarea licitației, garanția se restituie integral tuturor participanților, cu excepția celor selectați, cărora li se va deduce această garanție din prima plată a prețului după adjudecare. În caz de nesemnarea contractului de vânzare/cumpărare sau renunțare la contract din vina cumpărătorului, garanția nu se restituie.

Informații suplimentare cu privire la desfășurarea licitației se pot obține la sediul ARCHIM ori prin tel. 057 514915, 057 259740.

(9397859)

Companie de telefonie mobilă

ANGAJEAZĂ pentru Arad CONSILIER VÂNZĂRI

Cerințe:
- studii medii sau superioare;
- persoană dinamică, comunicativă, cu prezență de spirit;
- vârsta între 20 și 35 de ani;
- experiența în domeniu constituie un avantaj.

Se oferă: ❒ salarizare atractivă ❒ desfășurarea activității într-un colectiv dinamic, tânăr, cu spirit de echipă

Cei interesați vor trimite CV la fax: 059 418793 sau e-mail bravo@rdsor.ro până la 23 mai 2002. (9397999)

În data de 21.05.2002 la ora 10 la sediul DGAIA Arad

va avea loc

INTERVIUL

în vederea acreditării specialiștilor *care conduc și administrează exploatații agricole.*

Acreditarea se efectuează în baza Ordinului 69/2002 al Ministerului Agriculturii Alimentației și Pădurilor. (2366357)

Știai că noi suntem aici **de 4 ani !!!** puteai să ne cauți de atunci !

Arad, Brașov, Cluj Napoca, Odorheiu Secuiesc, Oradea, Sibiu, Ploiești, Timișoara, Târgu Mureș

Împrumuturi (C.A.)

pentru imobile și alte bunuri

pe 10 ani cu comision 4% pe an,
pe 3 ani cu comision 10% pe an.

Informații: tel 057 254 399
Arad str. I.C. Brătianu, nr. 11 (fosta 30 Decembrie)
Program: Luni - Vineri 10⁰⁰ - 17⁰⁰

S.C. MAXSTILE S.R.L.

producător de mobilier tapițat este o societate fondată cu capital privat vest european.

Pentru noua fabrică angajează

Secretară

Cerințe:
- ◆ studii medii/superioare
- ◆ abilități de comunicare
- ◆ cunoștințe operare PC (Microsoft Office)
- ◆ solide cunoștințe de limba italiană/engleză

Croitori, Confecționeri, Tapițeri

Cerințe:
- ◆ experiență în domeniu 2 ani (holuri tapițate în piele)
- ◆ meticulozitate

Șef secție tapițerie, magazioner

Cerințe:
- ◆ experiență în domeniu 5 ani
- ◆ abilități de conducere
- ◆ meticulozitate

Formularele Dvs., de candidatură și C.V., sunt așteptate la sediul nostru din str. Nicolaus Leanu nr. 11, sau la numărul de fax: 057/278.724.
Pentru informații suplimentare puteți suna la numerele de telefon: 057/278.702.

As subsidiary of one of the leading worldwide groups in the textile business,

ROSKO TEXTIL is looking for dynamic and ambitious individuals

for its Import-Export (Customs) departament at the Free Trade Zone-Curtici location.

We are currently looking for:

Import - Export (Customs) personnel

You must meet following minimum criteria to be eligible for the interview:

- University degree
- Conversational English or French speaking;
- IT skills, particularly Word and Excel
- Able to work flexible/irregular hours
- Good organizational and communication skills

Please send by fax (057/208601) or by e-mail (erusu@eu.saralee.com)

a comprehensive CV in English of French,

in the attention of Human Resources Departament.

(c.)

DIRECȚIA REGIONALĂ VAMALĂ INTERJUDEȚEANĂ ARAD

prin Biroul Juridic - Contencios, Urmărirea și Încasarea Creanțelor Bugetare

somează pe următorii să-și achite obligațiile bugetare

în 15 zile de la emiterea prezentei după cum urmează:

- în contul nr. 50053518857 deschis la Trezoreria Nădlac:

1. **JAGER MARIA**, domiciliată în Arad, Calea Romanilor bl. E2, sc. A, ap. 2 - să achite suma de 39.689.750 lei
2. **THOR WACHTER CRISTIAN**, domiciliat în Arad, str. Godeanu nr. 253 - să achite suma de 106.930.344 lei
3. **MIRZA TRAIAN ADRIAN**, domiciliat în Arad, Micălaca bl. 312, ap. 14 - să achite suma de 97.279.627 lei

- în contul nr. 50017470484 dechis la Trezoreria Arad:

4. **GAL GABRIEL**, domiciliat în Arad, Piața A. Iancu nr. 3 - să achite suma de 191.762.559 lei

- în contul nr. 50013678190 deschis la Trezoreria Arad:

5. **IOJA FLORIAN**, domiciliat în Arad, str. Sebeșului nr. 10, ap. 2 - să achite suma de 2.421.617 lei
6. **BOCȘA ȘTEFAN**, domiciliat în Arad, str. M. Stănescu nr. 2, ap. 2 - să achite suma de 11.345.130 lei
7. **CAPLOIU FLORIAN**, domiciliat în Arad, str. Marcel Olinescu bl. 301, ap. 16 - să achite suma de 82.263.089 lei
8. **GAVRILIUC VIOLETA**, domiciliată în Arad, str. Pădurii nr. 129 - să achite suma de 106.953.811 lei
9. **GYORGY IOAN**, domiciliat în Arad, str. Condurașilor nr. 4 - să achite suma de 1.147.486 lei
10. **MARTINICI ANDREI**, domiciliat în Arad, str. Abrud nr. 34 - să achite suma de 124.635.250 lei
11. **VLONGA LUCIAN**, domiciliat în Arad, str. Mioriței nr. 38 bl. 180 sc. C, et. 3, ap. 14 - să achite suma de 7.564.603 lei
12. **ILIE ȘTEFAN DĂNUȚ**, domiciliat în Arad, str. C. Ignat nr. 8 - să achite suma de 50.378.520 lei
13. **MIRZA TRAIAN ADRIAN**, domiciliat în Arad, Micălaca bl. 312, ap. 14 - să achite suma de 15.767.086 lei.

În cazul neachitării sumelor se vor aplica măsurile de executare silită prevăzute în O.G. 11/1996.

(9397854)

SATLINE

A DESCHIS RESTAURANTUL

În ARAD, STR. ION ANTONESCU 2-4, BL. M7 - PARTER (Piața Mihai Viteazul)

PROGRAM ZILNIC 12 - 24 REZERVĂRI TEL. 228.616

LA PLAZZA

SC Avicola SA Oradea vinde

în fiecare zi de marți și vineri pui de carne de o zi de mare performanță, la stația proprie de incubație din localitatea Les, jud. Bihor.

Prețul este de 12.000 lei/buc, TVA inclus, iar pentru cantități mari de 0,28 $ + TVA.

Programarea se face la tel. 059/393198 (stația de incubație), 059/144978 (secretariat), 094/513143 (Director Comercial), iar puii se ridică până la ora 10.

(2366355)

SC CONTINENTAL ASTORIA SA

Arad, Bd. Revoluției 79-81, angajează:

- cofetari specialiști
- cofetari patiseri
- dansatoare pentru programul de cabaret

Cererile se depun la sediul societății, compartimentul resurse umane până în data de 22.05.2002.

(C.A.)

S.C. ARCONSERV S.A.

Str. Bicaz, nr. 1-5, Telefon/fax 288 803, 288 725

ÎNCHIRIAZĂ

■ spații de depozitare ■ spații de producție

■ spații pentru birouri

PREȚURI NEGOCIABILE

Spațiile dispun de toate utilitățile.

(2360767)

S.C. G.I. MOTOR S.R.L.

REDUCERI DE PRET

3% 5% 7% 10% 15%

Toata gama de materiale de construcții

PRIN DEPOZITELE DIN:

GARA MARE: ► 093183105

GARA ARADUL NOU: ► 057.288.009

GARA LIPOVA: ► 057.562.388

Str. EFTIMIE MURGU colt cu Str. PADURII: ► 057.256.243

(ÎN LIMITA STOCULUI DISPONIBIL)

MATERIALE DE CONSTRUCTII LA INDEMANA ORICUI!

G.I. MOTOR

BD. DRAGALINA 2

TEL: 057.251.417

e-mail: gimotor@xnet.ro

GI MOTOR

(c.b.)

---

construct MIRADA

Distribuitor autorizat BPB Rigips

VINDE PRIN DEPOZITUL DIN

STR. ANDREI ȘAGUNA NR. 83 TEL. 057/285.377

URMĂTOARELE:

- TAVANE CASETATE
- PLACĂ GIPS CARTON
- PROFILE RIGIPS (TOATE ACCESORIILE)
- GLETURI, ADEZIVI, TINCI
- ȘAPĂ AUTONIVELANTĂ

(2360862)

MEDIASOFT

Arad, str. Av. Ioan Sava nr. 5, tel/fax 057-255.886

Centru de Formare Profesională Continuă a Adulților

Organizează CURSURI

DE PERFECȚIONARE

1. Operator calculator (inițiere Windows, Word, baze de date, Ms-Dos) serii: din 03.06.2002 și 01.07.2002 dimineața; din 03.06.2002 și 01.07.2002 seara
2. Contabilitate - după-masa - 27.05.2002
3. Secretariat computerizat - după-masa - 10.06.2002 (prelucrarea documentelor în Word)

DE INSTRUIRE

1. Proiectare asistată (AutoCad2000) - 18.05.2002
2. Utilizare Word - după-masa - 10.06.2002
3. Utilizare Excel - după-masa - 04.06.2002

Diplome avizate de Ministerul Educației și Cercetării.

Servicii de selectare și plasare forță de muncă. Autorizate de *Ministerul Muncii.*

WORKSHOP

(2365995)

Centrul de Limbi Moderne INTERNATIONAL FORUM

Arad, str. G. Cosbuc, nr. 1

Anunță începerea unui nou curs din 27 Mai

ENGLEZĂ GERMANĂ ITALIANĂ

Înscrieri: 13-25 Mai

Luni-Vineri: 14-20

Sâmbătă: 09-13

Tel: 257223

PHILIPS De LONGHI INDESIT BOSCH WHIRLPOOL

ARISTON SIEMENS BRAUN SONY

JVC MOULINEX THOMSON ARCTIC

CORAURA

Prietenul la nevoie se cunoaște.

N-ai suficienți bani? Nu-i nimic! Noi îți oferim:

+ Produse în rate
  - pe termen de 3 ani
  - cu avans zero
  - cu un singur girant
+ Transport gratuit la domiciliu
  - în municipiu
  - în tot județul
+ Preț negociabil la cumpărare
+ O gamă foarte largă de produse electrocasnice şi nu numai
+ Produsele celor mai celebre firme din lume

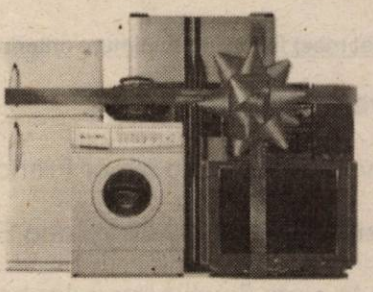

nou!

Acum pot cumpăra în rate şi pensionarii şi producătorii agricoli!

(2366073)

ORION PANASONIC ZANUSSI ELECTROLUX LG ELECTRONICS

BANCA "TRANSILVANIA" S.A.
SUCURSALA ARAD,
Str. Unirii nr. 5-7,
Tel. 057/283.122
CUMPĂRAȚI CU MAESTRO ȘI CÂȘTIGAȚI...

ADEVĂRUL

Cotidian independent Arad

Anul XIV, nr. 3610

Marți, 21 mai 2002 • 16 pagini • 5000 lei • e-mail: adevarul@arad.ro; adv.pub@arad.ro

BRAT Publicație auditată în semestrul II 2000

Tiraj mediu zilnic vândut: 33.205

WEST BANK S.A.

Dobânzi practicate la disponibilități și depozite în lei pers. fizice și juridice începând cu data de 22.04.2002

1. Disponibilități la vedere 3%/an

Depozite	Pers. fizice Min. 500,0mii lei	Pers. jurid. Min.10,0mil.lei
1 lună	28%	28%
2 luni	29%	29%
3 luni	30%	30%
6 luni	32%	31%
9 luni	32%	32%
1 an	32%	32%

CINE ARE INTERESUL DEZBINĂRII?

Pentru marea majoritate a electoratului arădean, constituirea Organizației județene PSD - ca urmare a încheierii procesului de fuziune PDSR-PSDR - a însemnat și o speranță de mai bine, atât în ceea ce privește concentrarea deciziei politice, cât și în legătură cu operativitatea soluționării problemelor de zi cu zi ale cetățenilor. În acest sens, consilierii locali municipali sau județeni, primarii și parlamentarii care aparțin partidului de guvernământ și-au asumat și își asumă în continuare responsabilitatea aplicării programului cu care PSD a venit în fața cetățenilor din județul nostru. Există suficiente probleme cotidiene cărora reprezentanții partidului de guvernământ trebuie și sunt dispuși să le facă față. Mă refer la principalele domenii de activitate, începând cu economia, cu atragerea investițiilor străine, sănătatea populației, eradicarea corupției și a birocrației, dezvoltarea sistemului de asistență socială, siguranța cetățenilor etc., toate acestea conducând la creșterea nivelului de trai pentru toți locuitorii județului Arad.

Din nefericire, în ultimele săptămâni au început să apară fel de fel de zvonuri, potrivit cărora o serie de conducători de instituții descentralizate din Arad vor fi schimbați din funcții, indiferent de rezultatele obținute în munca pe care au desfășurat-o, indiferent de poziția profesională pe care și-au câștigat-o în zeci de ani de activitate și, culmea, indiferent de atașamentul și de convingerile politice pe care le-au demonstrat față de programul actualului partid de guvernământ.

Pe lângă faptul că astfel de schimbări n-ar fi deloc oportune în momentul de față, există și pericolul ca aceste zvonuri prostești să provoace efecte nebănuite în rândul electoratului arădean și chiar în interiorul Organizației PSD Arad. Cine ar avea interesul ca arădenii să conștientizeze faptul că PSD-ul de astăzi nu mai este PDSR-ul de ieri, pe care l-au votat cu o largă majoritate? Cine ar putea crede că profesioniști de talia medicilor Ioan Crîsnic sau Dorin Lazăr - care au parcurs inclusiv treptele afirmării universitare și și-au câștigat un renume de necontestat, atât ca medici, cât și ca manageri de instituții medicale - pot să fie înlocuiți cu felceri de ocazie?

DOREL ZĂVOIANU

(Continuare în pagina 5)

„DIVERGENȚELE DIN PPdR AU FOST ALIMENTATE DE LA ARAD“

Interviu cu Vasile Lupu, președintele PPC Pag. 5

Tuturor cititorilor și cititoarelor care astăzi, la praznicul Sfinților Mari Împărați Constantin și Elena, își aniversează onomastica le urăm „La mulți ani!”, sănătate și multă fericire.

Redacția „Adevărul“

Premiile de fidelitate „Adevărul” pe luna mai au fost înmânate câștigătorilor

ZECE ABONAȚI FERICIȚI

Foto: ONORIU FELEA

Pag. 3

AGRICULTURĂ

Foto: VIOREL MUSCA

Pag. 7

Munca în solarii este istovitoare dar aducătoare de venituri

VICEPREMIERUL SLOVACIEI, DL. ĽUBOMIR FOGAŠ A VIZITAT, IERI, NĂDLACUL

Pag. 4

S-a spânzurat pentru că n-avea loc de muncă

IMPERIAL Co.Ltd.
Arad, Calea Radnei 169
Tel. 27.99.72, 27.97.27
HÂRTIE IGIENICĂ
850 -
TVA INCLUS
Ofertă valabilă până la 31 mai 2002, pentru facturi de cel puțin 1.500.000 lei

VIA Canada
Firmă de Avocați din Toronto Canada vă asistă pentru
Emigrare
Proiect SA, Bd. Decebal nr. 2-4, cam 124
Tel 214678
CELE MAI MICI TARIFE
NU NE PLĂTIȚI DECÂT DUPĂ APROBARE

s.c. SERGIU&GIANINA
execută
TÂMPLĂRIE DIN ALUMINIU și PVC KOMMERLING
◆ geamuri termopane
◆ rolete P.V.C. și aluminiu
◆ jaluzele verticale și orizontale
◆ site speciale insecte
◆ uși pliante ◆ aluminiu Grecia
B-dul Revoluției nr. 24, Telefon/Fax 212.512

STIL CONFORT
BUCĂTĂRII • DORMITOARE • CAMERE DE ZI
MOBILIER DE BAIE
Calea Timișorii nr. 53; Tel./Fax: 278.820
Piața Spitalului Bl. 1D; Tel/Fax: 253.868

CALENDAR

● Astăzi, Soarele răsare la ora 5 și 57. Apune la ora 20 și 10 minute.

● Au trecut 140 de zile din acest an. Au mai rămas 225 de zile până în anul 2003.

● **Praznicul zilei: Biserica ortodoxă:** Sfinții Mari Împărați și întocmai cu Apostolii Constantin și Elena; **Biserica greco-catolică**: Sf. Împ. Elena și fiul ei, Împ. Constantin.

BINE AȚI VENIT!

La Arad: Chirean Bruno Leonard, **Badi** Katharina, **Adam** Sebastian, **Bordiș** Ioan Viorel, **Ponici** Denis Daniel, **Șimon** Octavian, **Turiac** Adelina, **Budean** Cristina.

La Chișineu-Criș: Roman Crina, **Bogdan** Laurențiu, **Serdean** Anca.

La Lipova: Turcu Irina, **Olar** Patricia Daniela, **Șoica** Cristi Mădălin, **Sbîrcea** Alex Raluca, **Szabo** Iuliana.

La Sebiș: Varga Sergiu.

CINEMATOGRAFE

Dacia: Joaca de-a spionii (SUA) 10; 12; 14; 16; 18; 20

Mureșul: Războiul lui Tom Hart (SUA) 10; 12,30; 15; 18

Arta: Toc înalt și minte brici (SUA) 16; 18; 20

Sala Mică: Scary Movie 2 (SUA) 15,30; 18,30

Progresul: Barul „Coyote Ugly" (SUA) 16,00

Inteligență artificială (SUA) 18

LA GALERIA DELTA

Uniunea Artiștilor Plastici Filiala Arad, invită toți iubitorii de artă la dialogul prilejuit de expoziția personală a pictorului **VASILE TOLAN**. În acest sens, au fost invitați oameni de cultură de primă mărime, Cristian Velescu (București), Ileana Pintilie (Timișoara) critici de artă, Victor Neuman (istoric, Timișoara), Vasile Dan și Gheorghe Schwartz (scriitori, Arad).

Astăzi Biserica prăznuiește

MARII ÎMPĂRAȚI CONSTANTIN ȘI ELENA

Marele între împărați, fericitul și pururea pomenitul Constantin, a fost fiul lui Constantin și Elena. Constantin a văzut ziua, în amiaza mare, strălucind pe cer, o cruce luminoasă, pe care scria, cu slove alcătuite din stele: „Prin acest semn vei învinge". Iar, în noaptea ce a urmat, tot el a văzut în vis, pe Însuși Domnul Iisus Hristos, apropiindu-se de el și îndemnându-l să-și facă steag oștășesc cu semnul Sfintei Cruci pe el. Deci, chipul cinstitei Cruci, punându-l pe arme, a mers la Roma și a biruit pe pierzătorul Maxențiu. Constantin a eliberat pe cetățenii Romei, de tirania lui Maxențiu.

Încredințat că, prin biruința lui, a fost ajutat de Dumnezeul creștinilor, fericitul Constantin a dat în anul 312, ca împărat al Romei, o hotărâre prin care a oprit prigonirea creștinilor și a dat libertate credinței în împărăția romanilor. Actul acesta mare se numește „Decretul din Milan".

Ca împărat al creștinilor, Constantin a arătat multă râvnă și pentru unitatea credinței creștine. Și aceasta s-a văzut pe vremea ereziei lui Arie, cea mai mare rătăcire din viața Bisericii lui Hristos.

Și a fost ajutat Sfântul Constantin și de evlavia și râvna mamei sale, pe care împăratul a trimis-o la Ierusalim, pentru descoperirea locurilor sfinte din Evanghelii. Și, descoperind locul Golgotei, al Sfântului Mormânt și lemnul Sfintei Cruci, împărăteasa a zidit, cu împărătească dărnicie, biserica Sfântului Mormânt (Anastasis), biserica din Betleem, pe cea din Nazaret și alte sfinte locașuri.

Multe alte fapte de folos credinței lui Hristos au săvârșit marele Constantin și maica sa Elena, pentru care s-au învrednicit a se numi „Sfinții cei întocmai cu Apostolii, împărați". Și a murit Sfântul Constantin, după ce s-a botezat, la anul 337, cu zece ani în urma morții mamei sale, Sfânta Elena.

METEO

Vremea va fi în general instabilă. Cerul va fi temporar noros. Local se vor semnala averse de ploaie și descărcări electrice. Izolat cantitățile de precipitații pot depăși 15 l/m2. Vântul va sufla slab la moderat din sector estic, cu intensificări temporare.

Temperaturi maxime: 20 la 23° C. **Temperaturi minime:** 8 la 11° C

Au plecat dintre noi!

Rabotka Ladislau (1939); Vasiu Ioan Gheorghe Vasile (1922); Szatmari Ladislau (1947).

HOROSCOP

Marți, 21 mai 2002

Berbec (21.03-20.04). Este foarte important să știți pe cine vă bazați în definirea unor proiecte personale și pentru materializarea lor.

Taur (21.04-20.05). Reușiți să găsiți o rezolvare fericită într-o problemă care v-a pricinuit multă bătaie de cap.

Gemenii (21.05-20.06). Vă aflați sub influența benefică a zeiței Fortuna și unele lucruri au tendința să se rezolve de la sine, fără aportul dvs.

Rac (21.06.-22.07). Puteți fi mulțumit de rezultatele dvs. profesionale. Cât despre viața sentimentală, ce să mai vorbim, nici nu se poate mai bine.

Leul (23.07.-22.08). Nu leneviți! Desfășurați un program activ în compania prietenilor. Va trebui, însă, să țineți seama de preferințele acestora.

Fecioara (23.08-22.09). Lucrurile nu se desfășoară în totalitate așa cum doriți. De-abia în următoarele zile situația va suferi o oarecare îmbunătățire în ceea ce privește realizările dvs.

Balanța (23.09-22.10). Scutiți-vă portofelul de cheltuieli inutile, pentru a nu ajunge la strâmtoare.

Scorpion (23.10-21.11). Antrenați-vă prezența de spirit, deoarece, cu siguranță, cineva va pune la cale ceva inteligent.

Săgetător (22.11-21.12). Căutați distracții pentru a reintra în formă și pentru a da jos surplusul de kilograme.

Capricorn (22.12-19.01). Deși actualele rezultate obținute în activitățile publice vă satisfac, totuși dorința de schimbare vă obligă la modificări de formă și de fond a stilului de lucru.

Vărsător (20.01.-20.02). Magnetismul personal, elocvența convingătoare și faptele sunt decisive pentru impunerea propunerilor dvs.

Peștii (21.02-20.03). Feriți-vă de o relație cu cineva care are deja obligații. Evitați astfel să dați naștere unor conflicte violente care v-ar afecta moralul.

UTILITARE

PIEȚE, TÂRGURI

Astăzi este zi de piață la Sebiș, Almaș, Apateu, Semlac, Sântana, Șilindia, Vârfurile. Târguri săptămânale se desfășoară astăzi la Chișineu Criș, Almaș, Șilindia și Vârfurile.

Mâine, miercuri, va fi zi de piață la Pâncota, Beliu, Buteni, Șiclău, Macea, Vânători, Pecica, Șiria și zi de târg la Beliu și Buteni.

FARMACII DE SERVICIU

• Farmacia **REMEDIUM** Arad, B-dul Revoluției nr. 52-54. Program luni-vineri: 7,30-20,00, sâmbătă 8,00-14,00. Telefon 233195.

• Farmacia **TEAHAFARM**, Bd-ul Revoluției nr. 65. Program: luni-vineri 8-21, sâmbătă 9-13. Telefon 254.587.

• Farmacia **„OMNIAFARM"**, Calea Aurel Vlaicu, Bl. Z28, cu program zilnic de la orele 8,00-22,00. Telefon 271724.

• Farmacia **LIBRO PHARMA non stop** Calea Aurel Vlaicu 60-68 (lângă stadionul (UTA) telefon 212.992.

* Farmacia **LARIFARM**, Calea Aurel Vlaicu, la parterul blocului Z 24 are program de lucru zilnic, între orele 7,00 - 23,00, telefon 246622.

URGENȚE STOMATOLOGICE

Cabinetul de pe str. Crișan (în spate la Gionelli) are program non-stop. Telefon: 253794. Cabinetul din B-dul Revoluției nr. 62, ap. 6, asigură urgențe între orele 9,00-19,00. Telefon: 256665.

Și Cabinetul Stomatologic din Calea Victoriei nr. 7 A asigură zilnic urgențe, inclusiv sâmbăta, între orele 10-15. Telefon 095.565.622.

Cabinetul stomatologic „KARIDENT", Alfa Bl. 65, sc. C, ap. 2, asigură urgențe zilnic între orele 21,00-24,00. Telefon 257560.

ÎNTRERUPERI DE CURENT

Marți: Vlaicu Bl. Z9, A, B, Z33 Z34, Z8 (9,00-14,00). **Miercuri:** Vlaicu Bl. P1, P2, P3, B19, B18 (9,00-14,00); Calea Zimandului: Romtrans, Petrom, Avanti, Asociația Agricolă Grădiște, SC Drăghici, Protecția Plantelor (8,30-14,00).

APOMETRE

Citirea apometrelor se va face azi pe străzile: Bl. 301-367, 501-550, Porumbacului, Vulturilor, Veseliei, Mehedințeanu, Filote, Volta, Lungă, Rosmarinului, Vadului, D. Roșie, Cuptorului, Podului, Bulgară, Rodnei, E. Necunoscut, 9 Mai, Romei, Zrenjanin, Triumfului, Labirint, Splaiul Tei, Bl. Zona Gării, Avrig, M. Costin, P. Curcanu, Bl. Grădiște, Bl. A. Calea A. Vlaicu, Dunării, H. Arbore, Magnoliei, Leandrului.

ADMINISTRAȚIA FINANCIARĂ

Administrația Financiară a municipiului Arad: Asistență contribuabili (impozitul pe venitul global) - telefon 280633, 280733, int. 199 între orele 8,00-12,00. Informații suplimentare la www.finantearad.ro

TELEFON DE URGENȚĂ LA POLIȚIE: 955

Noile numere de centrală telefonică ale I. J. P. (Inspectoratul Județean de Poliție) Arad: 237.170; 237.803; 237.878; 237.887; 236.858.

„ADEVĂRUL" VĂ ASCULTĂ

La telefonul dimineții, 280944, între orele 9,00-12,00

• Unde ne plimbăm câinii?

D-l **Virgil Suciu** din Arad, str. 30 Decembrie este nemulțumit de faptul că nu știe unde să-și plimbe câinele. Dânsul, spune că „se discuta amenajarea unei zone de aproximativ două hectare unde proprietarii de câini pot să-și plimbe patrupedele. Aș dori să știu unde este sau va fi această zonă, pentru că atunci când mă plimb cu câinele pe malul Mureșului nu pot să-l las pe spațiul verde deoarece mă amendează jandarmii. Și o altă problemă ar fi cea referitoare la o hotărâre a Consiliului Local în care se spune că câinii nesupravegheați nu pot fi lăsați în spații publice. Aș dori să-mi definească cineva, din cadrul administrației locale, termenul de supravegheat.

Pentru a obține mai multe informații am discutat cu d-l viceprimar Levente Bognar, mândru posesor al unui câine, care ne-a declarat următoarele: „Cunosc această problemă și într-adevăr este o chestiune care ar trebui rezolvată. Referitor la cele două hectare la care cititorul ziarului d-voastră făcea referire, se discută amplasarea acestui loc undeva între podul Decebal și podul Timișorii (între Mureș și dig). Deocamdată zona amintită, mai exact amplasarea, este în stadiul de discuții. În ceea ce privește termenul de supravegheat, este vorba despre obligativitatea proprietarilor de câini să-și lege patrupedul cu o lesă și să aplice o botniță câinelui dacă este cazul. Cert este că până se va găsi o soluție, tot pe stradă vor merge câinii. Contradicții vor mai exista, dar sperăm că problema va fi soluționată. Eu mi-am notat doleanțele cititorului ziarului d-voastră și voi ridica această problemă în ședința pe comisii de mâine" (n.n. astăzi).

Redactor de serviciu, R. M.

PREȚUL AURULUI

BANCA NAȚIONALĂ. Pentru gramul de aur de 24 K: prețul cu ridicata - 334.385 lei, iar prețul de achiziție - 300.946 lei. Prețuri înregistrate ieri.

PIAȚA NEAGRĂ. Aur 14 K: cumpărare - 150.000 lei/g, vânzare - 170.000 lei/g. **Aur 18 K**: cumpărare - 180.000 lei/g, vânzare - 200.000 lei/g.

Lansare de carte

Joi, 23 mai, la orele 16, în sala festivă a Liceului de arte „Sabin Drăgoi" (Bulevardul Revoluției nr. 20), va avea loc lansarea volumului **CORUL „EMIL MONȚIA", ARAD (1970-2000)**, semnată de juristul **IOAN PASCAL.**

Despre carte vor vorbi, la lansare, **prof. EMIL ȘIMÂNDAN,** președintele Fundației Culturale „Ioan Slavici" și **prof. Dan Lăzărescu,** cercetător științific la Biblioteca județeană „A. D. Xenopol".

Restaurantul
Clubul Presei
ARAD, B-DUL REVOLUȚIEI NR. 81
Organizează
Nunți, banchete, botezuri, mese festive, aniversări
în săli de 100, 30 și 20 de locuri
PREȚURI DEOSEBIT DE AVANTAJOASE

INFORMAȚII și REZERVĂRI LA TELEFOANELE
057-280.989, 092.639.554, 095.531.824

ȘTRANDUL DIN DOROBANȚI - CĂUTAT ȘI DE STRĂINI

De vreo doi - trei ani, strandul termal din Dorobanți prezintă interes nu doar pentru arădeni, ci și pentru turiști din străinătate. Locul, deosebit de îngrijit, condițiile hoteliere impecabile dau strandului aspect de bibelou.

Din vorbă în vorbă, numele strandului a ajuns dincolo de graniță și a devenit o obișnuință ca străinii să aleagă strandul ca loc de recreere.

În acest an, prima rezervare a locurilor din motel, pentru un sejur de șapte zile, a fost făcută de membrii unui Club de pensionari din Budapesta. Viceprimarul Vicențiu Almași a precizat că grupul de turiști și-a stabilit deja itinerariul, printre obiective aflându-se Moneasa, Valea Mureșului, județul Hunedoara și Peștera Ursilor.

T.M.

Echipa de serviciu

IOAN TULEU
secretar de redacție

Bianca Felea,
Adela Pop,
Ioan Leac,
Dina Rujan,
Ramona Vidulescu
tehnoredactare computerizată

Nadia Bodran,
Aurica Telcian,
Dacian Toduța
corectură

Cursul valutar*

VALORI ÎNREGISTRATE IERI, 20 MAI 2002

Denumirea valutei	BNR	BCR		BRD		Banca Transilvania		Banca Agricolă		Bursa neagră	
		C	V	C	V	C	V	C	V	C	V
Euro	30802	30388	30832	30600	30990	30200	30640	30400	30950	30350	30450
Dolar S.U.A.	33493	33400	33550	33320	33620	33300	33530	33300	33600	33350	33500
Forint	125	119	129	121	128	118	126	121	128	125	128

Trezește-te române! 100% Natural RED CHILI Tuică naturală de prune Ofertă specială la • Magazinul alimentar ZIRIDAVA • Magazinul ALTFEL | Str. Unirii Nr. 57 |

Studenți germani la Universitatea „Aurel Vlaicu"

Recent, Institutul de Minerit, Înnobilarea Zăcămintelor și Ergonomie din Saarbrucken, Germania, a nominalizat Universitatea „Aurel Vlaicu" pentru proiectul Go Est. „Acest proiect, inițiat și finanțat de partea germană își propune să școlarizeze etnici germani în statele din Est, inclusiv în România, la Universitatea „A. Vlaicu"- a precizat **rectorul UAV, prof. univ. dr. Lizica Mihuț.**

Proiectul se va materializa începând cu anul universitar viitor, la specializările Facultății de Inginerie din cadrul Universității.

T.M.

Infracțiuni la vamă!

În vama **Vărșand**, pe sensul de intrare în țară a intrat un TIR aparținând de **S.C. Andra Trade SRL** Sibiu, pe ruta Germania - Sibiu și care transporta bunuri în plus față de documentele vamale și de transport. La controlul vamal s-au descoperit diverse materiale pentru sport și camping, toate în valoare de 200.000.000 lei. Mărfurile depistate în plus au fost confiscate, iar amenda aplicată s-a ridicat la suma de 25.000.000 lei. ◆ În zilele de 14, 17 și 18 mai, Biroul vamal Curtici a descoperit la ieșirea din țară, ascunse în trenuri, țigări de diferite mărci, în valoare de aproximativ 600 Euro.

S. GHILEA

Premiile de fidelitate „Adevărul" pe luna mai au fost înmânate câștigătorilor

ZECE ABONAȚI FERICIȚI

De ce fericiți? Pentru că, expediind pe adresa redacției taloanele de participare la concursul premiilor de fidelitate, în această lună șansa a făcut ca ei să fie câștigătorii celor zece milioane oferite lunar de ziarul nostru. Iar satisfacția a fost cu atât mai mare - ne-au mărturist, ieri, chiar câștigătorii - cu cât a fost vorba de o surpriză plăcută la care nu se așteptau, trimițând taloanele mai mult din obișnuință decât din convingerea că ar putea câștiga. Norocul însă le-a surâs, iar pentru cei zece abonați acest noroc este legat de persoana domnului **lt.col. NICOLAE GUDIU, comandantul Poliției județului Arad,** invitatul nostru principal care a extras din urnă taloanele câștigătoare. Trebuie menționat însă că, pe lângă posibilitatea de a câștiga lunar zece premii în valoare de 1.000.000 lei fiecare, toți abonații beneficiază de celălalt important avantaj - e vorba de faptul că prin sistemul de abonament își asigură primirea cotidianului preferat la jumătate din prețul ziarului cumpărat zi de zi de la chioșc.

Ieri, cei zece câștigători ai lunii mai **(1. Bocicu Gheorghe, Lipova; 2. Lulușan Petru Curtici; 3. Drăgan Floare, Arad; 4. Mocuța Ioan, Curtici; 5. Manci Carmen, sat Cil; 6. Galiș Ilie, Curtici; 7. Barna Ioan, Arad; 8. Șurtea Lucica, Ineu; 9. Kozma Doina Filofteia, Arad; 10. Popescu Ovidiu, Lipova)** au fost invitați la sediul redacției unde, într-un cadru festiv, le-au fost înmânate plicurile cu bani. Ca de fiecare dată, abonații au fost invitați la un dialog sincer, deschis pe marginea conținutului ziarului, fiind solicitați să ne împărtășească îndeosebi părerile și opiniile lor critice. Apreciind „Adevărul" ca un ziar bun, echilibrat, obiectiv, cei zece abonați ne-au făcut o serie de sugestii și propuneri vizând anumite rubrici și pagini, idei menite să completeze structura ziarului și să-l facă cât mai apropiat de preferințele și nevoile de informare ale cititorilor săi. Multe dintre aceste sugestii se vor regăsi în numerele viitoare ale ziarului.

M. CONTRAȘ

Din cauza neatenției

UN ȘIRIAN ȘI-A INCENDIAT LOCUINȚA

La o casă particulară din localitatea Șiria, s-a produs, la sfârșitul acestei săptămâni, un incendiu, soldat cu pagube de peste 25 miloane lei. Gospodăria de pe strada George Coșbuc cu numărul 1159, proprietatea lui Grigore Mariș a luat foc în timp de proprietarul își curăța, prin ardere, un teren din apropiere.

Când și-a dat seama că nu poate să mai oprească focul, proprietarul a chemat pompierii. Pentru că flăcările s-au întins spre un adăpost de animale, pompierii au reușit să le stingă abia după peste trei ore de la sosire.

Focul a distrus un adăpost de animale, 2000 kilograme fân, 2000 kilograme paie și un metru cub lemne de foc. Pompierii au salvat casa, aceasta fiind estimată la peste 300 milioane lei.

N. BODRAN

Pe șosele... BĂUȚI LA VOLAN!

Polițiștii serviciului rutier i-au depistat conducând sub influența băuturilor alcoolice pe **Dahi Alina** (36 ani), cu auto AR-05-BZF; **Juga Daniel** (23 ani), cu auto AR-01-LGG; **Duma Ioan Alin** (28 ani), cu auto AR-03-LPH; **Bachim Laurențiu Nicolae** (22 ani), cu auto AR-05-MTD; **Secmarian George Eugen** (48 ani), cu auto AR-04-KMV; **Stroian Ana** (52 ani), cu auto AR-04-YBM; **Nagy Iosif Ladislau** (38 ani), cu auto AR-04-JCN; **Sabău Gabriel-Gheorghe** (20 ani), cu auto AR-05-GSD; **Storom Ștefan** (47 ani), cu auto AR-03-EZG; **Salesimi Rodica-Anca** (25 ani), cu auto AR 339721; **Soima Traian-Gheorghe** (53 ani), cu auto AR-04-GKY, toți din Arad; **Cadaru Voicu Emil** (21 ani), din Sebiș cu auto AR-05-PZO și **Curt Ioan** (34 ani), din Sântana cu auto AR-02-LGG. Acestora li s-a reținut permisul de conducere pe o perioadă limitată de timp.

De la începutul acestui an

UN TATĂ ȘI-A VIOLAT ÎN MOD REPETAT FIICA...

Ieri, la Poliția Municipiului Arad s-a prezentat d-na **Covaci Roza** (60 ani) din Arad, care a sesizat polițiștilor faptul că nepoata sa **K.A.**, de 14 ani a fost violată în mod repetat de la începutul anului de către tatăl ei **K.I.** Pentru a nu declara nimic de cele întâmplate K.I. și-a amenințat fata. Cu promptitudine, polițiștii de la municipiu au verificat cele declarate de bunică. Pentru că faptele s-au confirmat, **K.I.** a fost reținut și prezentat Parchetului. Procurorii au eliberat un mandat de arestare preventivă pe timp de 30 de zile pentru viol și incest. K.I. riscă acum până la 15 ani închisoare.

S. GHILEA

În Germania

PREFECTUL A PARTICIPAT LA ÎNTÂLNIREA ȘVABILOR BĂNĂȚENI

Prefectul Aradului, **Dan Ungureanu**, s-a întors duminică din Germania, unde a participat, în calitate de invitat, la sărbătoarea tradițională a șvabilor bănățeni din toată lumea. Întâlnirea a avut loc la Ulm, localitate în care se adună, cu acest prilej, din doi în doi ani, șvabii stabiliți pe tot cuprinsul globului. Prefectul Aradului, **Dan Ungureanu**, ne-a declarat: **„Am întâlnit oameni sinceri, cu dor de România, fericiți că se pot aduna laolaltă să-și împărtășească gândurile, speranțele, realizările. A fost o întâlnire fructuoasă, la care m-am bucurat să particip."**

Prefectul Aradului a ținut un discurs emoționant, în fața a peste zece mii de oameni, în limbile română și germană. **Dan Ungureanu** a fost însoțit, la Ulm, de conslierii **Dumitru Nica**, respectiv **Radu Ambrozie Bălănean**, din cadrul Direcției pentru Integrare Europeană.

Prefectul Aradului a ținut un discurs în fața a peste zece mii de șvabi, sosiți din toate colțurile lumii

Delegația Prefecturii arădene a mai participat, în Germania, la întâlniri cu conducerea Șvabilor Bănățeni și cu autoritățile Landului Baden - Württemberg, pe teme economice, turistice și culturale de interes reciproc.

EUGENIA BĂRDAȘ

Mureșul a înghițit un... om

Drăgănescu Vasile (55 ani), din Lipova, a încercat să traverseze râul Mureș și s-a înecat. În momentul în care **Drăgănescu V.** a fost înghițit de ape la fața locului erau mai mulți martori care însă nu l-au putut salva. Înecul s-a produs în raza localității Conop. Cadavrul nu a fost încă descoperit. Cine îl găsește sau poate da relații să se adreseze Poliției.

INFRACȚIUNI!

Au fost depistați, reținuți și introduși în arest **Scafaru Costel** (21 ani), din Iași și **Cladovan Ioan** (34 ani), din Nădab, care au forțat ușa autoturismului AR-03-SGN, parcat în P-ța UTA, de unde au sustras mai multe bunuri în valoare totală de 550.000 lei. ● Tot în arest a ajuns și **Guzumaș Constantin** (47 ani) și **Anghel Valentin Marian** (22 ani), ambii din Bârlad jud. Vaslui, care au de executat câte trei ani de închisoare pentru săvârșirea infracțiunii de furt calificat. ● Patrula Poliției l-a condus la arest pe **Popescu Călin Nicolae** (31 ani), din Arad, care are de executat trei ani și șase luni închisoare, pentru înșelăciune. ● Este cercetat în stare de libertate **Vlaicu Ioan** (35 ani), din Arad, mecanic de locomotivă, care a vândut 120 litri de motorină, în valoare de 1.680.000 lei, săvârșind astfel infracțiunea de delapidare. ● În stare de libertate sunt cercetați **Tănase Mircea** (28 ani) și **Stoia Florin** (28 ani) ambii din Lipova, fără ocupație care în urma unei altercații au distrus mai multe bunuri la S.C. Radna SRL, în valoare de 600.000 lei.

S-a spânzurat ... pentru că n-avea loc de muncă

Duminică dimineața, la orele 7,30, familia l-a găsit spânzurat într-o anexă de la domiciliu, pe **Cireap Ioan** (47 ani), din Zimand-Cuz, nr. 20. De mai multă vreme **Cireap I.** a amenințat că se va sinucide dacă nu își va găsi un loc de muncă pentru a putea întreține familia: soția, doi băieți și o fată. Duminică dimineața, Cireap I. s-a dus într-o anexă unde și-a pus capăt zilelor prin spânzurare. Nu sunt suspiciuni cu privire la deces. La fața locului a venit medicul legist pentru cercetări.

S. GHILEA

Vicepremierul Slovaciei, dl. ĽUBOMIR FOGAŠ, a vizitat ieri Nădlacul

Ieri în orașul Nădlac a avut loc vizita neoficială a vicepremierului slovac dl. ĽUBOMIR FOGAŠ. Domnia sa a fost însoțit de o delegație numeroasă venită cu această ocazie din Slovacia. Vicepremierul slovac a fost întâmpinat de prefectul județului Arad dl. Vasile Dan Ungureanu; consilierul prefectului dl. Dumitru Nica; ambasadorul Slovaciei la București dl. JÁN ŠOTH, consulul Republicii Slovace din București dl. JÁN HOVORKA; primarul orașului Nădlac dl. ŠTEFAN SZU-CHANSZKI, viceprimar, consilieri locali, staful Uniunii Democratice a Slovacilor și Cehilor din România (UDSCR) cât și de invitații din Bihor ai comunității slovace.

Vicepremierul slovac a purtat discuții la Primăria Nădlac cu autoritățile locale și județene, după care a început vizita la Muzeul casei slovace, a urmat apoi întâlnirea delegației și a invitaților cu corpul didactic la Liceul „J.G. TAJOVSKÝ". Aici dl. ĽUBOMIR FOGAŠ a ținut să spună: „Cred că în relațiile noastre bilaterale joacă un rol important și educația noastră. Sunt mândru să găsesc aici oameni deosebiți care au dus de-a lungul anilor, învățământul și tradițiile noastre. Numele acestui gimnaziu este garanția că vom duce, tradiția și educația mai departe. Slovacia respectă toate acordurile internaționale cu privire la minorități, dar ne străduim să avem pentru comunitățile noastre condiții mai bune. Vizita mea are un singur țel. Acela de a cunoaște condițiile reale pentru păstrarea indentității slovace, cunoașterea mai profundă a problemelor învățământului și a bazei de predare a limbii slovace, în contextul actual al euroregiunii noastre. Vă doresc multă sănătate și bucurii în viața de zi cu zi" a mai spus vicepremierul ĽUBOMIR FOGAŠ.

G. BOHUSLAV

În holul Teatrului de Stat Arad

„PORȚI DESCHISE" PENTRU ABSOLVENȚII DE GIMNAZIU

Ieri, în holul Teatrului de Stat Arad s-au inaugurat „Zilele porților deschise". La inaugurare au fost prezenți pe lângă un mare număr de elevi, profesori și inspectori, inspector școlar general Pavel Sârbu, de la ISJA și viceprimarul Levente Bognar. Timp de trei zile, absolvenții clasei a VIII-a se vor putea informa despre oferta liceelor și școlilor profesionale din Arad și în legătură cu procedura de admitere. Programul manifestării este: între orele 10-18, vizitarea standurilor; 15-15,30, prezentarea liceelor; iar după ora 15,30, dezbaterea regulamentului de admitere.

De remarcat că, la această ediție, școlile arădene au creat standuri cât mai atractive pentru a ilustra specificul fiecărui liceu. De asemenea, profesori ai școlilor stau la dispoziția elevilor interesați cu răspunsuri la întrebări, pliante de prezentare și materiale de promovare a școlilor.

ZAMFIRA RĂZMAN
Foto: ONORIU FELEA

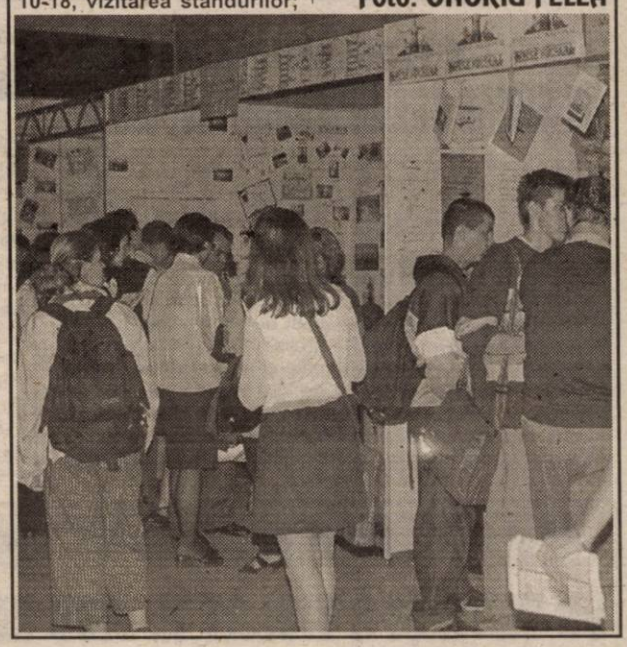

Duminică, la Hramul Bisericii Ortodoxe

SÂNTANA S-A ÎMBRĂCAT ÎN STRAIE DE SĂRBĂTOARE

După felul în care s-au desfășurat evenimentele, ziua de 19 mai 2002, va rămâne cu siguranță în memoria locuitorilor comunei Sântana. La inițiativa inimosului **Ioan Darău**, consilier local, la Sântana a avut loc Nedeea Hramului Bisericii Ortodoxe din Cartierul Satul Nou, prima manifestare de acest gen. .

Punctul „zero" al sărbătorii s-a consumat în jurul orelor amiezii, în apropierea pieții, odată cu întrunirea membrilor Ansamblului folcloric „Cununița" din Sântana. Mai târziu, acestora li s-au alăturat componenții celorlalte ansambluri folclorice din satele învecinate invitate să participe la această manifestare. Apoi, întreg alaiul, format din dansatori îmbrăcați în straie populare, având în frunte două trăsuri s-au deplasat spre Biserica Ortodoxă din cartierul Satul-Nou. A urmat un serviciu religios - Hramul Bisericii - susținut de un sobor de preoți - în frunte cu părintele paroh Eftimie Dobreanu. Asistența prezentă la Biserică într-un număr foarte mare a putut urmări un program religios de excepție care a început cu un moment poetic emoționant susținut de copii.

După amiază, în jurul orei 16,00, la Școala Sfânta-Ana a început partea a doua a manifestării, dacă putem spune așa, care a constat într-un spectacol de cântece și jocuri populare. Atracția serii a constituit-o, de departe, interpretările soliștilor Vasile Conea și Nicolae Furdui Iancu, a căror prezență a reușit să încânte audiența câteva ore bune.

COSMIN TRIF

Dacă vor sprijin extern

ȚĂRĂNIȘTII TREBUIE SĂ-SI SCHIMBE ATITUDINEA

Claudiu Cristea, președintele PNȚCD Arad, a fost prezent, la sfârșitul săptămânii trecute, în București, la întâlnirea cu Wim van Velzen, vicepreședintele Partidului Popular European, precum și cu reprezentanți ai unor fundații care susțin - inclusiv financiar - partidul condus de către Victor Ciorbea.

În urma discuțiilor purtate, au fost trase niște concluzii, pe cât de clare, pe atât de importante în privința acțiunilor de viitor ale PNȚCD. Pe scurt, țărăniștilor li s-a pus în față o listă de priorități sau, mai bine zis, de ordine, pe care trebuie să le ducă la îndeplinire, în caz contrar existând amenințarea că nu vor mai fi ajutați din punct de vedere financiar.

Președintele PNȚCD Arad ne-a declarat că în această vară, partidul pe care-l reprezintă va trebui să-și intensifice acțiunile, pornind de jos în sus, adică de la nivelul organizațiilor teritoriale până la cea a conducerii centrale. ***„Chiar dacă nu este vorba neapărat despre organizațiile PNȚCD Timiș sau Arad, ni s-a pus în vedere să promovăm acțiuni susținute la nivelul tuturor organizațiilor locale, promovarea unor personalități noi, precum și a tineretului, retragerea (cu un pas) celor asupra cărora planează acuzații de corupție"***, a spus liderul țărănist arădean .

În continuare, Cristea ne-a mai declarat că, din punctul său de vedere, a fost de acord cu toate aceste aspecte și că, dacă nu ar fi fost ordonate de alții, atunci ar fi trebuit să și le ceară (impună) chiar ei, țărăniștii.

ALIN OLTEANU

MARȚI, 21 MAI 2002

TVR 1

7,00 Jurnalul de dimineață
7,30 Strict necesar
8,15 Pasiuni - s. rel.
9,00 Iartă-mă! - rel.
10,00 Orașul îngerilor - s. rel.
10,50 TVR Timișoara
13,00 Interes general
14,00 Jurnalul de prânz
14,30 Puncte cardinale
15,00 Debut 50 Plus - rel.
16,00 Kronika
17,00 Renașterea
17,30 Corect!
17,45 Pasiuni - s.
18,30 Careul de aur
19,10 Avanpremieră. Știri Sport
19,25 Gillette: Cupa Mondială 2002
20,00 Jurnal. Meteo. Sport
20,45 Curat Caragiale! Parol!
20,50 Gara Centrală - dramă, Brazilia/Franța, 1998
22,45 Amprente
23,00 Lumea dansului
0,00 Jurnalul de noapte
0,15 Divertisment în miez de noapte
1,15 Marele jazz - rel.
2,15 Jurnal - rel.

TVR 2

7,00 În mijlocul furtunii - s. rel.
7,50 Tată, am încurcat-o! -s.
8,15 Des. animate
9,30 Călătoria lui Allen Strange -s.
10,00 Știri
10,05 Diminețile unui bărbat cuminte
11,10 Destine - rel.
11,40 Răscruci
12,10 Veni, video, vici!
12,25 Televiziunea, dragostea mea! - rel.
13,30 Afaceri la cheie
14,00 Desene animate
15,15 Știri
15,20 Toți, împreună
16,00 Tribuna partidelor parlamentare
16,35 Ferma - rel.
17,35 E dreptul tău!
18,00 Știri regionale
18,30 Dilemele culturii
19,40 Banatica
20,00 Vesnicul actor principal: Harrison Ford
21,00 Zona crepusculară - s.
21,30 Cu mâinile curate - polițist, România, 1972
23,05 Cauza și defectul - magazin pt. tineri
0,05 Știri
0,10 Vesnicul actor principal: Harrison Ford-rel.

PRO TV

7,00 Teo - rel.
8,00 Știrile ProTv
9,00 Tânăr și neliniștit - s. rel.
10,05 .Ro - rel.
10,10 X și Zero - rel.
10,15 Promotor - rel.
10,45 Bucătăria lui Radu - rel.
11,30 Familia Bundy - rel.
12,00 Sub semnul întrebării - rel.
14,30 Urmărire generală - rel.
16,00 Tânăr și neliniștit - s.
17,00 Știrile Pro Tv
17,35 Vremea
17,40 Europa pur și simplu delicioasă
17,45 Teo
19,00 Știrile Pro TV * Sport * Vremea
20,00 Blackjack - f. SUA/Canada, 1998
22,00 Știrile Pro TV
22,30 Familia Bundy - s.
22,55 .Ro
23,00 Gândește liber
0,15 Știrile Pro Tv
0,30 Profiler, psihologia crimei - s.
1,30 Durango - dramă, SUA, 1999
3,30 Fotbal: Meci din Divizia A - rel.

TV ACASĂ

7,45 Ia-mă acasă - rel.
8,15 Povești adevărate - rel.
9,00 Maria Belen - rel.
* Căsuța poveștilor - rel.
10,15 Sânge din sângele meu - s. rel.
11,15 De 3x femeie
12,15 Dragoste și putere - s. rel.
12,45 Salome - s. rel.
13,40 Micuțele doamne - s.
15,00 Dreptul la viață - s.
15,50 Căsuța poveștilor
16,00 Fiorella - s.
17,30 Vei fi a mea, Paloma! - s,
18,30 Maria Belen - s.
19,30 Povești adevărate
20,00 Taina din adâncuri - s.
21,00 De 3 x femeie
22,00 Salome - s.
22,55 Dragoste și putere - s.
23,25 Povești adevărate - rel.
0,00 Fiorella - s. rel.
1,30 Dreptul la viață - s.
2,15 De 3 x femeie - rel.
3,15 Acasă la .. cu Ruxandra Săraru - rel.
3,45 Acasă la români - rel.

HBO

8,00 Molly - dramă, SUA, 1999
9,45 Mânie și onoare - act, SUA, 1999
11,25 Frații Newton - dramă, SUA, 1998
13,25 Puțin sex nevinovat - comedie, SUA, 1999
15,00 Turbulențe 2 - thriller, SUA, 1997
16,45 Scopul - dramă, SUA, 2001
18,25 Hoții de diamant - act. SUA, 2001
20,00 Bulworth - comedie, SUA, 1998
22,00 Sub pământ s.r.l. - s. rel.
23,00 Liberty Heights - dramă, SUA, 1999
1,05 Școala sub teroare - horror, SUA, 1998

PRIMA TV

7,00 Luna sălbatică - s.rel.
8,00 Zid
12,55 Clip Art
13,00 Să fii sănătos! - rel.
14,00 Desene animate
14,30 Fiica oceanului - s.
14,30 Tradițiile românilor - rel.
15,00 www.primatv
15,30 Patrula aeriană - s.
16,30 Luna sălbatică - s.
17,30 M.A.S.H. - s.
18,00 Focus
19,00 Camera de râs
19,30 Real TV
20,00 Primăvara bobocilor - comedie, România 1985
22,00 Providence - s.
23,00 Focus Plus
23,30 M.A.S.H. - s. rel.
0,00 Patrula aeriană - s. rel.
0,55 Clip Art - rel.
1,00 Camera de râs - rel.
1,30 Focus Plus - rel.

ANTENA 1 – TV ARAD

7,00 Observator
* Sport
8,00 Cafeaua cu sare
9,00 Știri TVA - rel.
9,30 Magazin sportiv - rel.
10,00 Soledad - s. rel.
11,00 Te voi iubi mereu - s.
13,00 Știrile amiezii
13,15 Detectivii Hart - s.
14,00 Fulgerul albastru - f. rel.
16,00 Muzică populară
16,30 Publiciate, Promo
16,45 Știri TVA
17,15 Soledad - s.
19,00 Observator
* Sport
* Meteo
20,00 Din dragoste
21,57 Publicitate, Promo
22,00 Observator
22,15 Știri TVA
22,30 Marius Tucă Show
23,30 Războiul taxelor - comedie, SUA, 1986
1,30 Observator - rel.
2,30 Zile din viața noastră - s.
4,00 Cafeaua cu sare - rel.
5,00 Marius Tucă Show - rel.
6,00 Ispita - s.

TV RCS

8,30 Cafeaua de dimineață
9,30 Desene animate
10,00 Videoclipuri
10,15 Preciosa - s.
11,00 Știrile RCS - rel.
11,45 Em. Microb - rel.
13,45 Videoclipuri
14,00 Știrile RCS 2 - rel.
14,35 Hit Squad - doc.
15,00 Fortitude Bay - film
16,30 Sporturi safari - doc.
17,00 Preciosa - s.
17,45 Conviețuri
18,15 Știri RCS 1
19,00 Dulcea pasăre a tinereții - film
20,30 Atitudini - informativ
22,00 Știrile RCS 2
22,35 Vânătoarea magică - film
24,00 Erotica

B1 TV

7,00 Espresso
10,00 Prințul din Bel Air - s. rel.
11,00 Vară eternă - s.
12,00 Știrile de prânz
12,30 Nașul - rel.
13,30 La Strada - rel.
14,00 Banii dumnevoastră-rel.
15,00 Înscenarea - act., SUA, 1991, rel.
16,30 Familia Simpson-rel.
17,00 Prințul din Bel Air- s.
18,00 Știrile Bucureștenilor
18,30 La Strada
19,00 Familia Simpson-s.
19,30 Report. Concurs
20.00 Știrile naționale
21,00 Brigada specială
22,00 Nașul. Talk-show
23,00 Ediția de noapte
23,30 Fără ieșire - act, SUA, 1997
1,00 Ediția de noapte-rel.
1,30 Fox News

TELE 7 ABC

7,35 Știri
7,50 Videoclipuri
10,00 Tentații - rel.
12,00 Documentar
13,00 Videoclipuri
15,00 Tatăl risipitor - dramă, România, 1993-rel.
17,00 As Show- rel.
18,00 Germania astăzi - doc.-rel.
18,30 Telejurnal
19,00 Marca germană - doc.
19,30 Concert
20,30 Adela - dramă, România, 1985
22,00 Concert
23,00 Documentar
23,30 Știri. Sinteza zilei
23,45 Videoclipuri

OTV

6,30 S-a întâmplat aseară
7,00 Zori de zi
10,00 Teleshopping
10,15 La hanul lui nea Mărin
10,30 Contați pe noi, contați pe OTV!
13,00 Caleidoscop zodiacal
14,00 24 de ore
16,00 Încotro?
17,30 24 de ore
18,20 Condurățeanu întreabă
19,00 24 de ore
19,30 Incident
20,30 24 de ore
21,00 Dan Diaconescu Direct
23,00 MM.ro
0,00 Vot

Redacția Adevărul nu își asumă răspunderea pentru modificările ulterioare intervenite în programele TV

PUSEURI DE OPOZIȚIE

Ce înseamnă opoziție la nivel național se poate defini în câteva cuvinte. Cred că expresia „apă de ploaie" ar fi una potrivită.

La nivel local, opoziția încearcă să se defineacă nu atât prin partide, cât prin persoane. Cel mai elocvent exemplu în acest sens îl oferă PNL-ul. În funcție de interese (de partid sau personale), consilierii liberali votează unii cu puterea, iar alții cu opoziția. Doru Puia este exemplul potrivit pentru prima situație, iar Valentin Neamț pentru cea de-a doua. Care sunt rațiunile liberale pentru aceste atitudini se știu, în general. Grav este că, în această privință, PNL Arad dă dovadă de inconsecvență politică și, mai ales, de lipsă de conlucrare politică. Deputatul Titus Ghiorghiof ar trebui să-și adune oile și să le păstorească într-o politică unitară și clară. Pentru că, altfel, populația va percepe în consecință lipsa de unitate a liberalilor. Gavril Popescu, venit de la ApR, mai încearcă în surdină un fel de opoziție dar, derutat de poziția echivocă a celorlalți liberali, nu mai știe cu cine să voteze.

O opoziție spectaculoasă încearcă țărăniștii prin Ovidiu Marian și Marcel Chișcan, în special, dar și - mai reținut - prin Claudiu Cristea. Cum? În cadrul CLM, dar și prin presă și prin diverse acțiuni spectaculoase și cu efect mediatic. Ce li s-ar putea reproșa țărăniștilor este opoziția cu orice preț, și când e cazul și când nu e. În felul acesta și-ar putea atrage porecla de Gică Contra. Per ansamblu însă, țărăniștii dau dovadă de dinamism, consecvență și inspirație în găsirea metodelor de a face opoziție.

Unul dintre cei mai serioși opozanți ai puterii este pedistul Gh. Falcă, chiar dacă el însuși face parte din structurile de putere locală. Practic, Gh. Falcă face opoziție partidului de guvernământ, în speță primarului Dorel Popa și prefectului Dan Ungureanu, chiar dacă acesta din urmă (încă)nu e membru PSD. De remarcat este faptul că Gh. Falcă se documentează și criticile sale pornesc de la legi sau documente. Gh. Falcă încearcă să nu fie urechist, chiar dacă uneori ia atitudini ca să nu uite lumea că PD este în opoziție. Per ansamblu însă, Gh. Falcă este unul dintre opozanții serioși și la obiect.

Tableta zilei

Adrian Mureșan de la PRM este destul de vehement în opoziție, dar uneori nu e suficient de pregătit pentru a combate. De multe ori vorbește fără a fi documentat și asta îl costă: argumentele sale sunt subțiri și repede demolate. Dar el persoverează. PUNR-ul, în plan local, este în opoziție prin Ioan Moș care, ba la ședințele CJ Arad, ba la conferințe de presă lovește în putere. Numai că partidul e prea mic pentru ca Ioan Moș să aibă o susținere reală.

În ceea ce-l privește pe pesemistul Mihai Lelik, acesta face o opoziție cam fără obiect, singurul mod de exprimare fiind cel oferit de conferințele de presă.

Însă opoziția cea mai serioasă și-o face puterea prin lipsa de performanțe și cele mai multe cuie în tălpi și le bat înșiși liderii puterii.

Despre opoziția arădeană se poate spune cu certitudine că nu (re)acționează unitar și consecvent, ci prin puseuri de opoziție. Nu există nici un partid și nici o personalitate care să unească forțele de opoziție, atâtea câte sunt ele.

I. IERCAN

„DIVERGENȚELE DIN PPdR AU FOST ALIMENTATE DE LA ARAD"

Interviu cu Vasile Lupu, președintele PPC

– D-le președinte, lăsând la o parte faptul că Wim Van Veltzen, vicepreședintele Partidului Popular European nu a dorit, deocamdată, să aibă relații de colaborare cu partidul Popular Creștin pe care l-ați înființat, ce semnale aveți din partea altor partide populare? Sunt dispuse să vă ajute?

– Aș dori să fac o precizare: partidele din România nu s-au afirmat prin sprijinul partidelor dinafară. Am să vă dau niște exemple: cel mai hulit partid din România a fost PRM. Hulit în Occident. Are 30% în Parlament. Sigur că noi nu vom recurge la tacticile și practicile PRM, doar constatăm. PDSR-ul nu a avut deloc o imagine favorabilă în Occident și vedeți unde este. La polul opus, cel mai sprijinit partid de către Occident a fost PNȚCD. Dl. Wim Van Veltzen și dl. Wielfrid Martens au fost la București în campania electorală, făcând conferințe de presă și susținând public PNȚCD-ul. Cu toate acestea, se vede unde este PNȚCD. Erorile au fost atât de grave încât nici un sprijin nu a mai putut salva ceva. Așadar, dacă noi, Partidul Popular Creștin, ne vom afirma aici, prin legătura cu cetățenii României, prin probarea atașamentului față de valorile democrației, în mod cert vom reține și atenția Partidului Popular European și sunt sigur că mai degrabă ne vor căuta ei pe noi decât noi pe ei.

– În prima fază se preconiza ca această construcție de tip popular să fie „altoită" pe trunchiul Partidului Popular din Românla (PPdR), o structură care deja era funcțională, PPdR fiind înscris în registrul partidelor politice. De ce a eșuat această tentativă?

– Noi am dorit să coalizăm partidele de orientare populară, creștin-democrată, atâtea câte erau în România. Am început negocieri cu liderii PPdR, înființat de Radu Vasile în 2000, apoi abandonat de acesta și condus de Manole Odisei. Am programat chiar un congres la care urma să votăm fuziunea și să luăm eventual haina juridică a PPdR, cu nume schimbat. Din păcate, au apărut divergențe în rândurile PPdR și cu regret o spun, aceste **divergențe au fost alimentate chiar de aici, de la Arad.** Acum am aflat din presă că unii membri de aici, de la Arad, s-au erijat în conducerea statutară a PPdR, printr-o fuziune cu UFD. Am verificat la registrul partidelor politice de la TMB. Conducerea PPdR nu s-a modificat, cei de la Arad nu au nici un temei statutar, nici un temei legal, nu putem discuta cu dânșii. Rămânem în contact cu președintele legal al partidului, Manole Odisei și atunci când își vor pune ordine în partid se va mai actualiza și problema unei fuziuni, problema unificării. În nici un caz fuziuni prin tribunale, ci fuziuni de facto, printr-un protocol precis, care să nu ne mai consume timpul prin proceduri judiciare.

– Ați afirmat că nu vă veți alia decât cu cei care au venit în politica românească pentru țară și nu pentru interese personale sau de grup. Puteți să ne dați măcar un singur exemplu în acest sens?

– Deocamdată sunt mai multe exemple negative. Exemple pozitive, căutăm. Am luat contact cu personalități ale vieții publice care pot, prin prestigiul lor, să contribuie la afirmarea unei structuri politice noi. Nu-mi cereți să le fac publice numele, pentru că nu am acceptul lor. Suntem încă în faza negocierilor. Pe scena politică, am avut întâlniri cu Valeriu Stoica și mi-a cerut de mai multe ori să facem o fuziune, cu oferte galante. M-am întâlnit cu Traian Băsescu, cu care am o colaborare pe linia retrocedărilor imobiliare și a luptei împotriva corupției. Vom fi în măsură să susținem o alianță politică cu PNL sau cu PD, dacă aceasta se va impune în anul electoral 2004. Discutăm și cu partidele mai mici dar, evident, nu cu oameni care sunt la discreția partidului de guvernământ prin dosarele penale care li s-au întocmit în urma ilegalităților pe care le-au comis, sunt în relații foarte bune chiar cu unii colegi care au rămas la PNȚCD. Însuși Victor Ciorbea a trimis o solie să-mi aducă aminte că mă așteaptă fostul cabinet și funcția din care am fost exclus. Noi acceptăm o colaborare cu PNȚCD dar fără cei care au furat, fără cei care au mințit, care au trădat, care au scos partidul din parlament.

– Vă rugăm să ne spuneți dacă ați discutat cu prof. Andrei Marga în privința perspectivei PPC. Va candida sau nu la președinția partidului, la congres?

– Prof. Andrei Marga este principalul autor al programului nostru politic. Am discutat de mai multe ori și ne-a asigurat că este alături de noi. Mai are niște probleme pe linie profesională. În scurt timp, sper să ne reîntâlnim. În privința candidaturii, nu pot vorbi în numele domniei-sale.

SIMION TODOCA

UMANIȘTII ARĂDENI AU AVUT UN WEEKEND „AGITAT"

Sfârșitul săptămânii trecute a fost foarte „agitat" (în sensul ... pur) pentru staff-ul organizației județene Arad a Partidului Umanist. Președintele Lia Ardelean a tăiat panglica la inaugurarea sălii de sport din Zimandul Nou, obiectiv în care consilierul local Sabin Baniciu, vicepreședinte al PUR Arad a investit 80 de milioane de lei, după care, împreună cu instructorul de zonă Virgil Siçoe, Ioan Vesa (primarul Comunei Cermei) și secretarul executiv - Sanda Leucuța s-a deplasat la Chișineu-Criș. La organizația PUR Chișineu-Criș au avut loc alegeri, la solicitarea d-nei Lenuța Goilean, care a renunțat la funcția de președinte al organizației, întrucât nu mai are suficient timp pentru partid, fiind un prosper om de afaceri. În aceste condiții a fost ales Teodor Ianoș, Lenuța Goilean devenind vicepreședinte.

SIMION TODOCA

CINE ARE INTERESUL DEZBINĂRII?

(Urmare din pagina 1)

Cine ar putea accepta ca politicul să se amestece grosolan în actul de justiție și un magistrat de talia d-lui Balaș să fie dependent de ceea ce însăși Constituția țării spune că ar trebui să fie total independent?

Revenind la efectele produse de aceste zvonuri absurde - care pentru unii au ajuns să reprezinte o adevărată „politică de partid" - mă întreb: cine are interesul să le lanseze și de ce?

Conducătorii instituțiilor descentralizate din județul Arad au ajuns să lucreze sub o presiune de nedescris, să le fie subminată autoritatea în fața unor subalterni avizi de funcții, dar care înainte de 2000 își alcătuiau biografia politică exclusiv pe linia țărănisto-liberală.

Față de această perspectivă cât se poate de neguroasă, i-aș sfătui pe acești creștini de ocazie să-și vadă de treabă și să nu pună interesele personale înaintea intereselor județului Arad. Avem destule de făcut în slujba arădenilor, nu să ne confruntăm cu răzbunări perfide, cu dezbinări artificiale sau cu promovări clientelare, care ne-ar îndepărta irevocabil de electoratul ce ne-a acordat atâta încredere. Organizația noastră de partid este cât se poate de unită și avem suficiente confruntări cu formațiunile politice care, în perioada 1996-2000, n-au făcut nimic pentru dezvoltarea economico-socială a țării.

„MĂMĂLIGUȚA MOLICICĂ" - NUMITĂ ALIANȚA CIVICĂ - ÎNCEARCĂ SĂ „EXPLODEZE"

Președinte al filialei Arad a fost ales Cristian Moisescu

Dispărută total de pe scena politică a Aradului după expirarea celor trei mandate de președinte ale dr. Florin Bănescu, Alianța Civică, filiala Arad, a fost radiată din evidențe, ca urmare a lispei totale de activitate. Ieri, la sala 33 a Consiliului Județean, un comitet de inițiativă împuternicit de Rădulescu Zonner, președintele A.C. și condus de către Tibériu Dekany (în special ca reprezentant al Uniunii Mondiale a Românilor Liberi), a reușit să adune 25 de membri ai Alianței Civice care și-au ales un președinte - Cristian Moisescu, un secretar, Corneliu Cornea și doi vicepreședinți, Stela Capotă și Hugo Hauptmann. * Lucrările au fost salvate de către dr. Florin Bănescu, acesta intervenind în repetate rânduri pentru a explica „preopinenților" ce și cum trebuie făcut pentru ca statutul să fie respectat. * Una peste alta, nota generală a ședinței a fost una a lipsei de orizont, întărind ceea ce a spus proaspătul vicepreședinte Hugo Hauptmann: **„Noi ne băgăm într-o treabă foarte serioasă. Puterea dorește ca noi să existăm dar numai pentru vitrină, activitatea noastră să fie molicică precum o mămăliguță."**

S. TODOCA

S.C. ROMLUX S.A. Târgoviște

societate cu capital româno-american

angajează în condiții avantajoase, pentru Centru de vânzări ARAD

AREA MANAGER - cod AM

CERINȚE:
- studii medii sau superioare;
- vârsta maximă 35 de ani;
- minim 3 ani experiență în domeniul vânzărilor;
- capacitate organizatorică și managerială;
- spirit de inițiativă;
- posesor auto.

OFERIM:
- angajare pe perioadă nedeterminată;
- salariu motivant;
- cheltuieli transport;
- bonus corepunzător performanțelor.

CV-ul și scrisoare de intenție vor fi trimise la fax: **045/213.735**, până la data de **24.05.2002**.

(c.a.)

sc Eme Com General

Import Export SRL

Vinde furaje pentru animale - BABOLNA

PREȚURI NEGOCIABILE

Tel: 095.632.533.

(C.A.)

SC EXPERT SA

lichidator al **SC AGROZOOTEHNICA CEALA SA Arad**, anunță vânzarea conform Legii 64/95 prin licitație publică, deschisă, cu strigare a următoarelor active proprietatea **SC AGROZOOTEHNICA CEALA SA: FERMA 5 NĂDLAC,** creștere porcine, activ situat la 1 km înainte de intrarea în Nădlac, jud. Arad, compus din: clădiri, construcții speciale și teren în suprafață de 11.467 mp, având prețul de pornire de 1.347.185.400 lei. **Prețul nu conține TVA. Licitația va avea loc în data 20 mai 2002, ora 12,00 la sediul societății din Arad str. Dumbrava Roșie nr. 1.** Contravaloarea caietului de sarcini este de 1.000.000 lei. Caietul de sarcini poate fi achiziționat, la sediul societății lichidatoare din Arad spl. Magheru bl. 303 sc. B ap.17. Taxa de participare la licitație (nerambursabilă) este de 1.000.000 lei. Garanția pentru înscrierea în licitație este de 10% din valoarea de pornire. Înscrierile, achitarea taxei de participare, achitarea contravalorii caietului de sarcini și depunerea garanției pentru licitație se pot efectua până la data de 17 mai 2002, ora 15,00. Relații la tel. 057/259.740 sau 093-562.433 d-na Farcaș Adina. Pentru activele neadjudecate licitația se va relua în data de 03.06.2002. (C.A.)

ÎNAPOI LA CDR?

„În anii 1996-2000 ne scrie d-na **Olimpia Măcinic**, din Arad - o fină observatoare a ceea ce s-a întâmplat și se întâmplă în jurul nostru - pe când România era condusă de CDR și de Emil Constantinescu, abia așteptam să vină alegerile. Ziceam atunci că oricine ar veni la putere, nu poate fi mai rău ca în perioada CDR-istă.

Din păcate se pare că am fost prea optimistă pentru că, după cum se arată, perioada PSD-istă este parcă mai rea. Astfel, dacă CDR-ul ne-a scumpit carnea în patru ani de la 30.000 la 80.000, PSD-ul a scumpit-o doar într-un singur an de la 80.000 la 180.000! La fel s-a procedat și cu prețurile la gigacalorie și gaze și cam pe aproape și la carburanți și energie electrică, acestea din urmă majorându-se lună de lună, ba uneori chiar de mai multe ori pe lună.

Ca și CDR-ul, PSD-ul a făcut repede uitate promisiunile făcute în campania electorală. Enumăr doar câteva: protecția socială, recorelarea pensiilor, sprijinirea agriculturii, privatizarea, lupta cu corupția etc. etc.; De protocolul PSD-UDMR nu mai vorbesc, respectiv tot ce CDR-iștii nu au dat UDMR-iștilor le-au dat PSD-iștii. Noi românii nu mai contăm! Nu mai avem istorie, nu mai avem eroi! Ne întoarcem la anii '50?

Puterea de acum să nu uite însă un lucru: că așa cum au pățit-o CDR-iștii în 2000, ar putea să o pățească și PSD-iștii în 2004!"

Ce poți să mai comentezi după aceste rânduri? De fapt, cu toții vedem și simțim zilnic, din plin, „binefacerile" noii Puteri. Care ar fi alternativa? Întoarcerea la ceea ce a fost, adică la un alt fel de guvernare CDR-istă? Doamne ferește! Atunci, ce? Iată o întrebare la care nu știu cine, în momentul de față, ar putea răspunde...

Poșta redacției

Ce mai zice protocolul PSD-UDMR?

Nicolae Vesa, bloc A-9/2, Arad: Spre a fi drepți trebuie să spunem că protocolul PSD-UDMR nu se referă doar la amplasarea celor două statui: a Ungariei Mari și a Sfântului Ioan de Nepomuc, ci el cuprinde și o serie de investiții - unele aflate în derulare - atât în Arad cât și în județ. Dintre acestea amintim: continuarea instalării de centrale digitale în localități ca Lipova, Pâncota, Zerind, Ghioroc, Covăsânț, Păuliș, Zăbrani ș.a., lucrări de îmbunătățiri funciare la Nădlac și Șeitin, refacerea unor diguri în zonele Cermei-Tauț, punerea în funcțiune a noi sonde în Turnu, modernizarea străzii Cocorilor, refacerea a 21 km de canalizare menajeră în cartierele Bujac și Gai, realizarea unei legături rutiere între DN 7 (Arad-Deva) cu Zona II-III Micalaca - pentru cele din urmă trei obiective fiind solicitat și atât de controversatul împrumut propus de către Primărie. De asemenea, Protocolul prevede și unele investiții noi precum o arteră de circulație între fosta Fabrică de nutrețuri combinate - strada Agricultorilor și Câmpul Liniștii, continuarea centurii Aradului în partea de vest a orașului, înspre Timișoara, refacerea străzii Pădurii-Piața Romană și un viitor pod rutier peste Mureș între Arad și Vladimirescu. Dintre obiectivele pomenite, cele mai multe sunt în diferite faze de execuție cu participarea sau fără participarea financiară a celor două consilii: județean și municipal. Singura investiție care pare cam de domeniul fantasticului este așa-zisul pod peste Mureș care să lege Aradul de Vladimirescu. De domeniul fantasticului, cel puțin la ora actuală, când banii sunt câți sunt, dar ideea merită reținută.

Zona Liberă Curtici-Arad bate tot!

2. Există 6 (nu 5) Zone Libere. Iată-le în ordinea mărimii lor (în paranteză am notat anul înființării lor) Z.L. Giurgiu, 262,81 ha (1996), Constanța Sud și Basarabi, 146 ha (1993), Galați, 136,98 ha (1994), Brăila, 114,41 ha (1994), Sulina 100,98 ha (1993) și Arad cu 90 ha (1999). Cum se vede, Zona noastră este cea mai mică, dar cu toate acestea ea a reușit să le bată pe celelalte la toate capitolele: investiții, grad de ocupare și profit net!

Interesul - „doctrina" de bază a oricărui partid

V. Truț, Lipova: Există o Lege a partidelor politice care însă nu prevede așa ceva, respectiv oprirea migrării de la un partid la altul pe motiv că, aceasta, i-auzi, „ar aduce atingere libertății de gândire"! Normal, că toată lumea știe că trecerea de la un partid la altul și îndeosebi la PSD se face din cel mai pur interes, cum toată lumea știe că la ora actuală partidele din România se deosebesc nu după nu știu ce doctrine, ci doar după interesele de grup sau după cele individuale. Dar asupra acestui subiect o să revenim curând mai pe larg. Până atunci trebuie să spunem că dacă imediat după alegerile din noiembrie 2000 fostul PSDR își asigurase 44,93% la Camera Deputaților și 46,43% la Senat, la începutul actualei sesiuni parlamentare PSD-ul se apropia de 50% în cele două camere ale Parlamentului. Mai exact, în Camera Deputaților el deținea 47,25% din mandate, iar în Senat 49,3, aceasta ca urmare a migrării a numeroși deputați și senatori îndeosebi de la PD și PRM.

La fel s-au petrecut lucrurile și în teritoriu - normal, nu? doar și aici brânza este pe bani! - astfel că într-un an de zile 500 (!) de primari au lăsat baltă PD-ul și, mai ales ApR-ul, trecând cu cățel și purcel în tabăra pesedistă, fenomen care continuă și în prezent. Ce poți să spui în fața unei asemenea situații? Sau să faci? Nimic, decât să te indignezi și să le zici ceva în gând...

MIRCEA DORGOȘAN

Accente

NU MAI E NEVOIE DE ȚĂRANI

Iluzia guvernanților noștri, precedenți și actuali, că vom avea parte de o reîntoarcere semnificativă a populației la sate, este ca și spulberată. Prea puțini au făcut calea inversă celei din anii industrializării și cooperativizării. Iar dintre cei care s-au reîntors mulți regretă pasul, după cum unii s-au abandonat din nou orașului. Nu e de trăit la țară, deși de lucru ar fi până peste puterile oamenilor. Ar fi, dar nu se lucrează. Am avut prilejul să văd, zilele trecute, suprafețe întinse nelucrate, am văzut tuleii de porumb rămași din toamnă. Oamenii n-au bani să lucreze pământul, să înființeze și să ducă la capăt un ciclu. Dacă totuși îl duc, la final constată că au ieșit în pierdere și doi-trei ani cu asemenea rezultate „vindecă" agricultorul de bucuria de a lucra pământul.

Anii trecuți se mai dădeau subvenții. Acum, după Legea exploatațiilor agricole, sunt subvenționați doar cei cu suprafețe mari, de minimum 110 hectare, în cazul culturilor vegetale. O asemenea politică agrară - cu scop de a stimula formarea fermierilor, de a eficientiza agricultura - vizează însăși dispariția micilor agricultori, a țăranului „clasic". Vor trece ani până atunci, multe suprafețe vor mai rămâne în răstimp nelucrate și mulți oameni vor mai blestema viața de la țară. Poate că orășenii habar n-au ce înseamnă o bancnotă de 100.000 pentru unii săteni și nici că unii dintre țărani nu văd bani în mâna lor decât o dată, de două ori pe an când mai vând câte ceva - un asemenea om îmi spunea, anul trecut, că a trebuit să trăiască, de la un Paște la celălalt, cu banii primiți pe trei miei vânduți. Deci, prin politica guvernului Năstase micii țărani vor primi o lovitură definitivă. Fiindcă, fără subvenții nu vor mai putea înființa culturi, dacă nu pot înființa culturi nu vor putea plăti impozitul pe teren, deci pământul va deveni o povară insuportabilă. Dar tocmai asta se vrea: să dispară proprietarii de suprafețe mici, de câteva hectare. Finalul s-ar putea să fie benefic pentru țară, dar va fi rezultatul a sute de mii de drame individuale, al lichidării ultimei generații de țărani. Mai mult, vor dispărea și mai abitir sate întregi, deoarece suprafețele concentrându-se în ferme mari nu va mai fi prea multă nevoie de forță de muncă.

Nu e vorba de o viziune fantastică. Și nici de un viitor prea îndepărtat. Toate acestea sunt prefigurate, legiferate, iar dacă nu se vorbește explicit de ele, e doar pentru că partidul de guvernământ are teamă că-și va pierde electoratul de la țară. Opoziția? Ea nu prea se obosește să observe și să pună degetul pe rană. Cel mult lansează moțiuni simple în camerele Parlamentului. Trebuie să ne descurcăm singuri, să fim deștepți și să pricepem ce ne așteaptă la țară: ori ai bani și cumperi sute de hectare, ori te lași păgubaș, vinzi pământul și renunți la agricultură. Dacă vrei să mai trăiești și să nu pierzi tot ce ai, ultima brumă de avere (casa etc.). E trist, va fi dramatic, dar asta va fi!

TRISTAN MIHUȚA

UTA va primi sprijin din partea Consiliului Județean

Rezultatele bune obținute de FC UTA în ultima perioadă au făcut ca problemele acestei echipe să intre și în atenția administrației locale. Nu a Primăriei sau CLM, așa cum era de așteptat, ci a Consiliului Județean. Această din urmă instituție a primit o solicitare de sprijin financiar din partea FC UTA, clubul arădean cerând, din câte cunoaștem, o sumă în jurul a un miliard de lei. Problema UTA-ei va intra pe ordinea de zi a ședinței de mâine a Comisiei de cultură, sport și învățământ a CJA, care va încerca să-i acorde un ajutor financiar. **„Am primit o solicitare de la UTA, am discutat în comisie și în principiu am convenit să-i ajutăm. Deocamdată nu știm care este suma exactă pe care o vom da, cert este că îi vom sprijini"**, ne-a declarat vicepreședintele CJA Claudiu Cristea.

Din păcate, așa cum spuneam, Consiliul Județean este singur în încercarea de a ajuta pe UTA, atât Primăria, cât și Consiliul Local rămânând la stadiul de promisiuni.

COSMIN MIHUȚA

Printr-un proiect PHARE

ANGAJAȚII DIN ADMINISTRAȚIE SE VOR SPECIALIZA ÎN INFORMATICĂ

Consiliul Județean Arad a înaintat Agenției Regionale V Vest un proiect denumit „Calculatorul - o șansă pentru personalul peste 45 de ani din administrația publică locală", prin care se dorește școlarizarea angajaților peste 45 de ani în probleme informaționale și de utilizare a tehnicii de calcul. Pentru acest proiect, CJA va obține din fonduri nerambursabile PHARE 30.000 de EURO, la care se vor adăuga alți 20.000 de EURO, suportați din surse proprii. Aceste sume vor fi folosite pentru achiziționare de echipamente și bunuri (15.000 EURO), reabilitarea sălii de instruire din comuna Moneasa (10.000 EURO) și serviciile și materialele privind procesul de instruire (25.000 EURO). Cursurile, la care vor participa în jur de 225 de angajați din administrația locală, se vor desfășura pe parcursul a două săptămâni, iar o ședință de pregătire va dura 8 ore.

COSMIN MIHUȚA

Ro service (la piciorul podului Micălaca) - mecanicul Toth Andrei efectuând reparația capitală a motorului autoturismului

CONCURSUL „PRIETENII POMPIERILOR"

Cu sprijinul Grupului de Pompieri „Vasile Goldiș", Inspectoratul Școlar Arad a desfășurat, în localitatea Șagu, la sfârșitul săptămânii trecute, concursurile profesionale cu cercurile de elevi „Prietenii pompierilor", faza județeană.

La activitate au participat un număr de șapte echipaje de copii (băieți și fete) din șapte școli generale din municipiu și județ (Școala generală nr. 7 Arad, Școala Generală nr. 10 Arad, Școala generală Șagu, Școala generală Vinga, Scoala generală Zăbrani, Școala generală Sântana și Școala generală Ineu.)

Probele desfășurate nu au fost deloc ușoare. Cea dintâi probă a fost de teorie și a constat într-un test alcătuit din 10 întrebări. Elevii s-au întrecut și prin două probe practice: ștafeta 400 metri cu obstacole și pista de îndemânare peste obstacole.

Juriul - format din membrii ai Inspectoratului Școlar și ai Grupului de Pompieri „Vasile Goldiș" - a decis câștigătorii. La fete, pe locul I s-a situat echipajul Școlii generale din localitatea Șagu, pe locul II - echipajul Școlii generale nr. 10 Arad, iar pe locul III - echipajul Școlii generale din Sântana. La băieți, locul I a fost ocupat de echipajul Școlii generale din localitatea Șagu, locul II de echipajul Școlii generale din Sântana, iar locul III de echipajul Școlii generale din localitatea Vinga.

„Ocupantele locului I ne vor reprezenta județul, la concursurile profesionale ale cercurilor de elevi „Prietenii pompierilor", faza interjudețeană. Noi le dorim succes!", spune mr. **Lucian Câmpeanu** - purtător de cuvânt al Grupului de Pompieri „Vasile Goldiș" Arad.

NADIA BODRAN

„Fără ploi voi obține jumătate din producția de anul trecut“

● *spune un agricultor din Caporal Alexa, proprietar a 15 ha de teren agricol*

La cei 30 de ani ai săi, IONEL CURTA din Caporal Alexa vrea să demonstreze că, cu multă trudă și ... puțin noroc, administrarea a 15 ha de pământ poate deveni o afacere rentabilă.

Profitul - reinvestit în tractoare, combină și utilaje agricole

Imediat după Revoluție, IONEL CURTA a renunțat la slujba de mecanic auto avută la Cooperația din Pâncota, gândindu-se să se apuce serios de agricultură. „Deoarece nu știam cum voi ieși cu pământul, prima dată mi-am deschis un service acasă, și am început să lucrez cele 10 ha pe care le-a moștenit familia” - își amintește IONEL.

Cum agricultură profitabilă nu se poate face fără utilaje, prima grijă a lui IONEL a fost să se doteze cu cele necesare. „După ce mi-am mai cumpărat 5 ha de pământ, treptat, mi-am făcut un mic parc de tractoare și utilaje agricole. În 1992, am luat primul tractor iar acum 2 ani combina. Al doilea tractor l-am cumpărat anul acesta. Bineînțeles că nu-mi lipsesc nici celelalte utilaje cum sunt semănătoarele, pluguri, discuri, etc. Dacă nu aș fi lucrat cu tractoare și utilaje proprii, costul lucrărilor agricole m-ar fi terminat” - mărturisește IONEL.

Fără preț, porumbul stă în hambar

Oful lui IONEL, ca de altfel al producătorilor agricoli în general, este însă valorificarea produselor. Cu amărăciune ne-a spus că are încă magazia plină cu porumb de anul trecut (circa 30 de tone), pe care n-a reușit să-l vândă din cauza prețului prea mic. O alternativă ar fi valorificarea produselor în creșterea de animale. „Sigur că fac și treaba asta. Acum, de exemplu, pe lângă păsări și vaci, am 11 porci la greutăți cuprinse între 150 și 170 kg. Însă nici pe aceștia nu-i rentabil să-i dau cu 35.000 lei/kg. Care e un preț de bătaie de joc!” - afirmă IONEL.

El declară că anul trecut (când a obținut niște recolte foarte bune, de 4000 kg)/ha la grâu, 10 tone/ha - porumb boabe, 2500 kg/ha - floarea-soarelui) a avut noroc - dacă putem spune așa - cu grâul, pe care l-a dat cu 5000 lei/kg.

„O mare parte însă din banii câștigați s-au dus de reparatul tractoarelor. Să nu uităm că bani trebuie și pentru reînființarea culturilor și, bineînțeles, pentru folosință proprie” - spune IONEL.

1 kg azot = 2 kg grâu

După părerea lui **IONEL CURTA** noua politică de subvenționare a agriculturii nu-i ajută deloc pe micii producători. „Nici milionul ăla n-a fost mare lucru dar a fost mai bun decât nimic. Acuma nu pot primi bani decât firmele cu suprafețe mari. Uitați ce scumpă a ajuns și motorina, în loc să se țină cont că ea se folosește în agricultură! Eu mai cred că statul ar trebui cumva să limiteze importurile de făină, carne, ca să ne putem vinde și noi marfa” - afirmă IONEL CURTA. Pentru a înțelege mai bine cum se stă cu cheltuielile în agricultură el spune că 100 kg de azot costă 520.000 lei în timp ce 100 kg de grâu face mai puțin de jumătate!

Ca să fie rentabil, IONEL apreciază că produsele agricole ar trebui să se vândă cu cel puțin 5000 lei/kg - porumbul, 6000 lei/kg - grâul și 45.000-50.000 lei/kg - porcul.

Seceta din acest an îl face pe IONEL să fie din ce în ce mai îngrijorat. „Cu toate că până acum porumbul arată bine, mă tem pentru floarea-soarelui și grâu. Fără ploi, cred că voi obține doar jumătate din producția de anul trecut”. Oricum ar fi eu nu mă las, dar vedeți prin câte trecem noi, producătorii agricoli individuali până să numărăm banii în mână...” - mărturisește IONEL.

COSMIN TRIF

De la SC Zahărul Oradea

„Sămânță de proastă calitate”

Zilele trecute, un grup de agricultori din Semlac s-au adresat redacției noastre într-o problemă care, din păcate, nu este singulară. Maghiar Gheorghe, „conducătorul” delegației ne-a relatat următoarele **„În luna martie, împreună cu mai mulți agricultori din comună am cumpărat sămânță de sfeclă de zahăr de la S.C. Zahărul Oradea. După semănat am așteptat răbdători, dar sămânța nu a răsărit nici în zi de astăzi...”**

EXPERTIZA TEHNICĂ

La cererea producătorilor de sfeclă de zahăr din comună, Centrul agricol Semlac împreună cu d-na primar Letiția Stoian și un inginer de la Direcția Agricolă s-au deplasat în câmp, pentru analizarea parcelelor însămânțate cu sfeclă de zahăr.

Expertiza s-a făcut la un număr de 14 producători, unde s-a constatat că procentul de răsărire este foarte mic, cuprins între 10 și 20%. De asemenea, în raportul întocmit de comisie se precizează că posesorii culturilor au efectuat toate lucrările care se cer, în conformitate cu tehnologia de secetă prelungită. Prin urmare, se exclude ipoteza că semințele nu au răsărit din cauza secetei. În încheiere, se specifică: **„în aceste condiții se impune reînsămânțarea culturilor fie cu sfeclă de zahăr, fie cu porumb sau cu alte cereale.”**

SURPRIZA

Cu documentul la mână, agricultorii au cerut Inspectoratului Județean pentru Semințe o nouă expertizare, neoficială, a procentului de germinație. **„Ne-am adresat inginerului Sabin Puta care, pe baza probelor aduse de noi, a efectuat o expertiză a semințelor pe care noi le-am achiziționat. În urma analizelor, s-a constatat un procent de germinație mult mai mic decât cel legal admis: în loc de 80% cât se cere, acesta era doar 58%. Ceea ce înseamnă că aceste semințe au fost comercializate ilegal.”**

Enervați la culme din cauza păcălelii, dar mai ales a banilor dați pe semințe și pentru lucrările agricole efectuate, grupul de producători s-a adresat reprezentantului firmei, dar acesta n-a vrut să-i asculte. **„Acest domn inginer, spune dl. Maghiar ne-a arătat certificatele de germinație întocmite la Brașov și Slobozia, de unde reiese că sămânța este bună, și ne-a învinuit că nu am dus la expertiză aceeași sământă pe care am cumpărat-o de la el.”**

Pentru că nu puteau să demonstreze contrariul, producătorii au cerut o probă pentru a fi expertizată la București. Bineînțeles că s-au lovit de refuzul inginerului în cauză, care a invocat lipsa lui de decizie. Dar nici patronii din Oradea nu s-au dovedit mai binevoitori, refuzând sistematic solicitarea agricultorilor.

PĂREREA SPECIALISTULUI

„Singurul lucru pe care pot să-l fac este să-i îndrum pe acești oameni să meargă pe cale legală. Noi putem să-i ajutăm dacă vor să facă o sesizare scrisă, pe baza căreia să îi obligăm pe patroni să se supună controlului. Buletinul pe care eu l-am emis a fost unul informativ, făcut pe baza discuțiilor avute cu ei. Trebuie luată încă o probă, expertizată la București și, în urma rezultatului, vedem ce măsuri luăm. Oricum, trebuie spus că societatea orădeană era obligată să aibă buletin de germinație din partea biroului abilitat, al județului în care sunt comercializate semințele. Or, firma nu a respectat acest lucru. Pentru evitarea amplificării conflictului și ajungerea în justiție, mi se pare pertinentă cererea agricultorilor de a primi contravaloarea semințelor cumpărate.” a declarat Sabin Puta, inginer în cadrul Inspectoratului pentru semințe.

SORINA AMBRUȘ

La Șeitin

Combaterea chimică a omizilor

Primăria din Șeitin a demarat o acțiune de exterminare a... omizilor. Doi angajați ai primăriei, înarmați cu o pompă au străbătut întreaga comună, stropind pomii de pe toate străzile. „Anii trecuți, nu puteai să treci pe sub pomii stradali de groaza omizilor. De aceea, am demarat o campanie de stropire prin care să scăpăm de ele”, afirmă Remus Păcurar primarul comunei. La nevoie, această „campanie” care a costat cu puțin peste trei milioane de lei și care a durat două săptămâni va fi reluată în toamnă.

A. B.

Atelier mecanic la Șeitin

Până la sfârșitul acestei luni, în Șetin va fi dat în folosință un atelier mecanic pentru repararea celor aproximativ o sută de tractoare din localitate. „Înainte de '89, aici funcționa un atelier, care, însă, imediat după revoluție s-a desființat. Pentru ca localnicii să nu mai meargă la Semlac sau la Nădlac ca să-și repare tractoarele, am hotărât să-l „reînființăm”, spune primarul Remus Păcurar.

Astfel, o veche magazie a Primăriei a fost renovată cu ajutorul unor materiale refolosibile și aici au fost deja instalate un strung, o mașină de găurit, polizor, banc, flex și alte astfel de ustensile necesare reparării tractoarelor. De la sfârșitul lui mai, aici își vor desfășura activitatea doi strungari, cărora proprietarii de utilaje agricole li se vor putea adresa ori de câte ori va fi nevoie.

A. B.

Scrisori de la cititori

Bani pentru 4,60 ha

Domnul **IONEL BELC**, domiciliat în satul VOIEVODENI, nr. 47, comuna BÂRSA, județul Arad, într-o scrisoare adresată ziarului nostru, ne roagă să-l ajutăm să-și redobândească 4,60 ha de teren agricol. După cum ne scrie cititorul nostru, acest teren pe care l-a moștenit de la tatăl său, BELC IOAN, se află actualmente în proprietatea IAS Scânteia. „Am întocmit toată documentația și am depus-o la Primăria SÂNTANA, cu numărul de înregistrare 203 din 8.01.1998. De acolo mi s-a confirmat dreptul de a mi se restitui pământul” - spune dl. BELC.

Timpul însă a trecut fără ca solicitarea petentului să-și găsească o rezolvare. „Am fost de cel puțin 20 de ori acolo și inginerul ȚICA mi-a spus întotdeauna că o să primesc. În ultimul timp a spus că o să primesc bani, contravaloarea pământului pentru că nu mai au pământul (!) dar ... nimic” - încheie BELC, scrisoarea trimisă ziarului nostru.

Luând legătura cu inginer MARIN ȚICA, specialist la biroul agricol din cadrul Primăriei Sântana am aflat că situația d-lui BELC este cunoscută și ... pe cale de rezolvare. „În conformitate cu Legea nr. 1/2000, lui BELC IONEL i s-a aprobat acordarea de despăgubiri în bani. Lucrurile s-au derulat cu întârziere, întrucât în aceeași situație (după Legea 1/2000) la Sântana, se află încă 1500 de cereri. Este vorba de despăgubiri în valoare de circa 30 miliarde de lei, reprezentând 2700 ha” - ne-a declarat dl. ȚICA.

Dacă cererea d-lui BELC ar fi fost respinsă, potrivit legii, el ar fi fost înștiințat despre acest lucru în scris.

C. TRIF

Întreținerea culturilor de ardeioase

Dr. ing. Petru Vărădie

Udatul. Ardeiul are o înrădăcinare destul de superficială, de aceea necesită irigări dese și cu norme de udare moderate. Ardeioasele consumă în medie cca. 150 l de apă/kg produs proaspăt, în timp ce la tomate acest consum poate ajunge până la 250 l/kg. În aceste condiții, rezultă că la o producție de 2,5 kg/mp de ardei, pe parcursul procesului de producție, consumul total de apă ajunge la cca 375-400 l de apă. Altfel spus, la o desime de 5,5 pl/mp consumul mediu de apă pe zi și pe plantă este de cca 0,48 - 0,5 l. În timp însă, acesta evoluează de la cca 0,18 la/plantă la 1-1,5 l/plantă, în perioada de creștere intensă a fructelor.

Este greșită practica de udare cu norme ridicate și la intervale mari de timp, iar acolo unde avem o concentrație mare a sărurilor în sol, perioadele cu secetă prelungită determină pierderi severe de recoltă. Ardeiul este foarte sensibil la o concentrație mare a sărurilor (peste 1,8 g/l), de aceea este bine să verificăm și calitatea apei de udare.

PRĂȘITUL. Este o lucrare foarte importantă, atât pentru că asigură combaterea buruienilor cât și pentru faptul că, facilitează procesul de aerație al solului. Prășitul poate fi înlocuit de succes prin cultivarea ardeiului pe brazde înălțate și mulcirea solului cu folie de polietilenă sau paie.

FERTILIZĂRILE FAZIALE. Imediat după plantare și până în faza de creștere a fructelor raportul de nutriție al principalelor macroelemente (N: P2O5: K2O) este 1:3:3, în faza următoare devenind 3:0:1. Ori, una din greșelile frecvent întâlnite la producători este tocmai faptul că se procedează pe dos, adică, se fertilizează puternic înainte de plantare cu îngrășăminte bogate în azot. Consecința este o creștere luxuriantă, avortarea florilor, frecvența mare a fruntelor cu putregai apicol și ofilirile vasculare.

În perioada creșterii intense a fructelor, pe terenurile sărace în calciu sunt necesare fertilizări cu îngrășăminte bogate în acest element (Azotat de Calciu), iar dacă dorim să obținem fructe roșii, frumos colorate, la intrarea în pârgă vom utiliza îngrășăminte cu potasiu.

STIMULAREA LEGĂRII FLORILOR. În luna mai, această lucrare mai poate fi necesară în culturile cu densități mari, sau umbrite, precum și la cultivarele care manifestă o tendință de autoreglare a fructificării prea accentuată. Se recomandă folosirea unor produse avizate (Ex. Solex soluție 2% sau Revital 0,05%), evitând folosirea unor substanțe care nu au fost avizate în țara noastră.

Foto: V. MUSCA

PROTECȚIA FITOSANITARĂ

Ardeiul poate fi atacat în această perioadă de doi dăunători periculoși: păienjanul roșu comun (Tetranichus urticae) și păduchele verde al piersicului (Myzus persicae), dar nu este exclus nici atacul produs de păianjenul lat (Polyphagotarsonemus latus) mai ales în perioade caracterizate de temperaturi ridicate.

Prevenirea atacului presupune aplicarea unor tratamente cu Apollo 50 SC - 0,04%, Nissorun - 0,05%, Danirun - 0,06%, Pennstyl 25 WP - 0,1%, Kelthane 18,5 EC - 0,2% etc. Dintre insecticidele recomandate în combaterea păduchilor de frunze amintim: Actra 25 WG - 0,0,6%, Mospilan 20 SP - 0,03%, Diazol 60 EC - 0,15% etc.

Unul din agenții patogeni a cărui instalare se poate produce în această perioadă este ciuperca Verticillium, care produce ofilirea vasculară a plantelor. Acolo unde se semnalează atacul se vor elimina din cultură plantele atacate și se va trata locul prin prăfuire sau udare cu soluție de: Bavistin sau Topsin, Benlate, Fundazol 0,1%. Efecte preventive pot avea udarea prin picurare, sau folosirea tratamentelor la rădăcina cu soluție de Revital 0,05%, ori udarea la fir cu extract la rece de urzici (1 kg urzici/10 l apă), mulcirea solului cu folie albă etc.

„EROISM ȘI TRĂDARE”

„Ai despicat în două istoria, țăran de cremene - cum nu e altul să-ți semene” - Horea

Profesorul **Constantin Avram** este la a patra carte. Noua apariție editorială a fost un prilej de a sta de vorbă cu el și cu **Tudor Avram**, coautorul lucrării.

– Așadar, d-le profesor aveți patru cărți. Să le reamintim...

– După **„Avram Iancu - măreția demnității”** și **„O istorie în cântec”** tipărite la editura Gutenberg, am scos la editura Solness din Timișoara **„Tradiții și obiceiuri din Țara Moților”** și acum a patra carte **„Eroism și trădare. Martiriul lui Horea, Cloșca și Crișan”**. Ultimele două, scrise cu fiul meu, Tudor Avram.

– De ce despre Horea, Cloșca și Crișan?

– În primul rând pentru că sunt moț ca și ei, născut la 15 km de localitatea Albac, locul de origine a lui Horea, pe Arieșul Mare. În al doilea rând cum am arătat și în prefața cărții: „După ce am scris despre ilustru moț al istoriei neamului, Craiul Munților, cartea **„Avram Iancu - măreția demnității”** am simțit nevoia și obligația față de moții mei să scriu și despre celălalt mare moț, neînfricatul Horea și despre căpitanii lui, tot moți și ei Cloșca și Crișan, eroii revoluției de la 1784. Și apoi pentru că realmente m-a impresionat lupta și jertfa lor.

– Domnule învățător Tudor Avram cum ați colaborat cu tata?

– Bine. Țin să-i mulțumesc că m-a introdus în ale scrisului și m-a făcut să îndrăgesc istoria neamului și pe eroii ei.

– Sunteți la a doua carte scrisă împreună...

– Trebuie să spun că tata m-a dus încă din fragedă pruncie, în fiecare vară, în munții Apuseni, în locurile lui natale, satul Iarba Rea, comuna Gânda, așa că i-am cunoscut pe moți și manifestările lor, o parte din tradițiile lor. Și am scris.

– Și despre cartea recent apărută ce ne puteți spune?

– Am scris capitolul **„Despre trădare”**, după ce am citit **„Avram Iancu și Horea în tradițiile populare”** în care, între altele, sunt redate anumite tradiții orale despre trădarea celor trei eroi și atunci am aprofundat problema citind și

alte cărți. M-a impresionat cum niște indivizi, apropiați și chiar neamuri, „veri dulci” cum se spune la munte, de-ai lui Horea, au putut să-i vândă pentru bani, să-și vândă conducătorii, să-și vândă sufletul, practic.

– Singur, adică fără colaborator, n-ați încercat să scrieți.

– Ba da. Am scris două cărți pentru copii: **„Ghici, ghicitoarea mea”**, o culegere de ghicitori, și o a doua: **„Susănica murdărica”**, o carte de colorat.

– Domnule profesor Constantin Avram să ne întoarcem la ultima carte. Ce ne mai puteți spune?

– Să mai spunem că despre evenimentul de la 1784 s-a scris mult. A scris acad. Ștefan Pascu: **„Revoluția populară condusă de Horea”**, a scris mai multe cărți prof. univ. Nicolae Edroiu, a scris acad. Ștefan Ștefănescu, care mi-a făcut și cuvântul înainte la carte, a scris mai ales acad. David Prodan, cartea în două volume **„Răscoala lui Horea”** în total 1500 pagini, o carte considerată exhaustivă. Și totuși un capitol intitulat **„Eroism și trădare”** lipsește. Și ne-am gândit să punem cele două fenomene, total opuse, față în față. Pe mine personal m-a impresionat spiritul de dăruire a celor trei eroi, lupta lor dârză pentru o cauză dreaptă, aceea de eliberare socială și națională a țărănimii române la acel sfârșit de veac al XVIII-lea. Cei trei Horea, Cloșca și Crișan au avut idei revoluționare scriind în ultimatumul trimis nobililor refugiați în cetatea Deva: „nobili să nu mai fie” (art. 2/ și „să-și împartă pământurile la țărani” (art. 5).

Toate acestea le-am admirat și le-am scris. Și m-a mai impresionat și mă impresionează întotdeauna, până la lacrimi, zdrobirea capului lor cu roata „de jos în sus”, cum au suportat fără să crâcnească acest martiriu. Sunt pagini de istorie cu adevărat dramatice care și-au găsit locul în cartea noastră.

– În final, întrebarea obișnuită, ce aveți în proiect?

– Lucrez împreună cu fiul meu, la finalizarea cărții: **„Conducător de țară și neam. Mari personalități politice din istoria românilor”**, o carte de largă întindere și de mare valoare istorică, zicem noi. Suntem acum în căutare de sponsori pentru realizarea acestui proiect.

– Vă doresc succes!

VASILE FILIP

Universitatea „Aurel Vlaicu”

ADMITEREA LA FACULTATEA DE INGINERIE

Universitatea „Aurel Vlaicu” a organizat, recent, o conferință de presă în scopul de a face cunoscută procedura de admitere la **Facultatea de Inginerie**. Până în prezent, această facultate se poate lăuda cu o foarte bună adaptare la cererea pieței de muncă. **„Anul trecut, 95% dintre absolvenții secției Material Rulant de Cale Ferată au fost angajați la SNCFR, în urma unui serios concurs la Ministerul Transporturilor”**, a declarat conf. dr. ing. **Gheorghe Gherman**, decanul Facultății de Inginerie.

Această facultate a avut o dinamică extraordinară în ultimii zece ani; dacă în 1990 număra 300 de studenți, cuprinși în 6 specializări, acum învață la Inginerie 1600 de studenți, la 17 specializări. **„Inginerii sunt tot mai căutați pe piața de muncă”**, explică **conf. dr. ing.** Gheorghe Gherman.

La Facultatea de Inginerie se pot înscrie absolvenții de liceu, cu diploma de bacalaureat. Admiterea se va face, și în acest an, pe baza mediei de bacalaureat, fără limită de vârstă. Prima sesiune de admitere (depunere a dosarelor) va fi în perioada 17-25 iunie, iar a doua în 2-8 septembrie. Un candidat se poate înscrie la mai multe facultăți simultan. Taxa de înscriere la Inginerie va fi între 300.000 lei și 500.000 lei. Odată intrați, studenții vor putea beneficia de toate facilitățile de pregătire: burse de performanță, de merit sau de studiu, stagii sau specializări în străinătate. Ca în fiecare an, va fi un număr de locuri bugetare (fără taxă) și un număr de locuri cu taxă. Însă celor admmiși cu taxă li se oferă șansa, dacă au performanțe în decursul facultății, de a trece la fără taxă.

Pentru o mai bună orientare în vederea ocupării unui loc la Facultatea de Inginerie, iată care vor fi specializările pentru anul universitar 2002-2003: **Material rulant de cale ferată, Tehnologia construcțiilor de mașini, Utilajul și tehnologia sudării, Autovehicule rutiere** (specializare nouă, sub formă de colegiu de 3 ani), **Informatică automatizări, Informatică industrială, Foraj-extracție, Tehnologia chimică textilă, Tehnologii textile, Tehnologia tricotajelor și confecțiilor, Tehnologii textile și tehnologia tricotajelor și confecțiilor** (specializare dublă), **Ingineria produselor alimentare, Controlul și expertiza produselor alimentare, Tehnologia produselor alimentare, Biotehnologii industriale, Inginerie și management agro-turistic, Ingineria sistemelor biotehnice și ecologie.**

CĂTĂLINA LATU

Vechi însemnări despre Béla Bartók

În biblioteca părintească, aflată în satul dintre dealuri, am găsit în cartea lui Iosif Vulcan - „Cavalerii amorului” -, apărută înainte de 1900, patru pagini îngălbenite de vreme, cu însemnări. Ele aparțin tatălui meu, preot-învățător Iosif-Ioan Păcurariu și se referă la două episoade în care a luat contact cu vestitul folclorist Béla Bartók. După cum este menționat într-un dicționar al folcloriștilor, el s-a născut la Sânicolaul Mare, spre sfârșitul secolului al XIX-lea, a făcut studii muzicale, întâi în capitala Banatului, apoi la Budapesta și Viena. A devenit o personalitate proeminentă, specializându-se în folclor pe care, cu mijloacele rudimentare de atunci, l-a adunat din multe părți ale împărăției Austro-Ungare.

Iată ce spun îngălbenitele file găsite: „Eram elev în clasa a V-a primară când în comuna noastră a apărut distinsul folclorist adus de studentul său, Protasie Givulescu, student la Academia de Muzică din Pesta. Au mai venit cu el doi studenți, iar săvârșineanul Protasie Givulescu a ales din școala noastră trei elevi, printre care și pe mine, care să-i însoțească în acțiunile lor. De menționat că ilustrul oaspete vorbea fluent românește, ungurește și nemțește. Vreme de trei săptămâni am colindat satele de pe Valea Troașului, capul satului din Săvârșin, Pârnești, Lupești etc. Înregistrarea cântecelor se făcea pe un fonograf cu cilindrul de ceară. În tot timpul cât l-am însoțit am adunat materiale pentru nouă cilindre.” Cea de a doua întâlnire cu vestitul folclorist s-a petrecut exact după 10 ani (1927) când a reapărut pe meleagurile noastre, adus de același Protasie Givulescu. De data aceasta, elevul de atunci - adică tatăl meu - era învățător și pregătea primul concert al reînființatului cor din Săvârșin - „Deșteptarea”. Folcloristul și, de-acum, prof. Protasie Givulescu au asistat la câteva repetiții, au dat indicații, iar la spectacolul susținut în sala cooperativei „Săvârșineana” au stat în primul rând, alături de preoții Iosif Ogneanu, Petru Eleneș, învățătorii: Eugen Spinanțu, Dimitrie Moldovan și protopopul Cibian din Birchiș. La slujba din biserică, corul, sub aceeași baghetă, a dat răspunsurile liturgice, iar la sfârșit soliștii Iosif Mărtinaș și Emilian Hădan au interpretat două pricezne.” Acestea au fost însemnările găsite. Le ofer cu dragoste consătenilor mei, muzicologilor și tuturor celor care iubesc frumusețile neasemuite ale folclorului. Fac aceasta în amintirea venerabilului meu tată, acum la 63 de ani de la plecarea sa spre cele veșnice.

Prof. SEPTIMIUS PĂCURARIU

Susanne Kastner, personalitate a vieții politice germane

A primit omagiul Universității „Aurel Vlaicu”

Universitatea „Aurel Vlaicu” a omagiat, ieri, in Aula Magna „Iuliu Maniu”, o personalitate a vieții politice germane , o prietenă a României și a universității arădene. Este vorba despre doamna **Susanne Kastner**, deputată în Bundestag, președintă a Asociației pentru ajutorarea României, membră marcantă în SPD. Prin înaltul prestigiu de care se bucură in Germania, doamna Susanne Kastner a susținut țara noastră în integrarea europeană, a făcut interpelări la vârf în vederea înființării Facultății de Drept la U.A.V. Pentru toate acestea, Universitatea arădeană i-a decernat titlul de **Doctor Honoris Causa**.

La festivitatea de ieri au fost prezenți studenți, profesori, decanii celor trei facultăți, reprezentanți ai administrației locale, politicieni. Prefectul Dan Ungureanu nu a putut fi alături de Universitatea „Aurel Vlaicu” în aceste momente, însă a trimis un mesaj de recunoștință față de acțiunile de sprijin ale doamnei Kastner. Despre activitatea distinsei invitate au vorbit **preot prof. dr. Ioan Tulcan, decanul Facultății de Teologie** și **prof. univ. dr. Ioan Biriș** (laudatio). **„Politica este, pentru Suzanne Kastner, o modalitate de a gândi o speranță pentru om”**, a conchis **prof. univ. dr. Lizica Mihuț**, rectorul Universității „Aurel Vlaicu”.

CĂTĂLINA LATU

Gemenele vedete

Gemenele ***Jula Ana și Maria*** sunt deja vedete, la numai șase ani și jumătate, cum ne-au spus chiar ele, când ne-au vizitat la sediul redacției noastre împreună cu mama lor. Micuțele au trecut de două preselecții și s-au calificat pentru concursul național de muzică ușoară pentru copii ***„Mamaia copiilor”***. Cu cântecul ***„Samba florilor”***, Ana și Maria au convins un juriu exigent, fiind singurii copii care vor reprezenta zona de vest a țării, în 5-7 iulie, la Mamaia. Gemenele se pregătesc cu prof. Maria Miclea, la Școala Populară de Artă și până acum au în palmares șase melodii. În prezent, micuțele și mama lor așteaptă cu multă curiozitate melodia care li se compune pentru marele concurs.

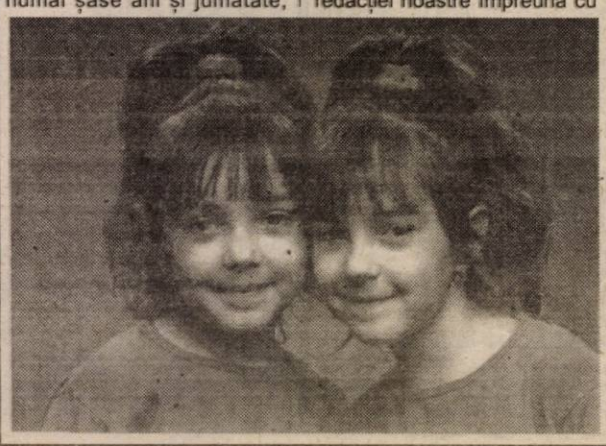

C. L.

In memoriam Constantin Simion

UN SIMPLU SALUT!

Am venit să fiu alături
De voi și-am zis
Bună ziua!
Și voi, mai mari fiind,
Ați zis, zâmbind:
Nu, nu cu voi!
Dar de ce? - am întrebat.
Și n-ați răspuns!
Lașilor!
Și, la un simplu salut...
A venit noaptea.
De necrezut.
Și, totuși!

C. SIMION
aprilie 1994

Cura de căpșuni

■ datorită bogăției în vitaminele B1, B2, B6 și în mangan, căpșunile au un rol important în funcționarea sistemului nervos, fiind recomandate în **astenii și insomnie**.

■ căpșunile conțin fier dar și cupru, fiind folosite în tratamentul **anemiilor**.

■ au efect tonic, revitalizant, reglementator hepatic (prin conținutul în vitamina K, esențială pentru funcționarea normală a ficatului), fiind recomandate în **insuficiența hepatică și litiaza biliară**.

■ datorită conținutului în vitamina PP, care este vasodilatatoare, căpșunile au și rol hipotensor, fiind recomandate **hipertensivilor**.

■ **înlesnesc acțiunea sistemului imunitar, au efect diuretic, depurativ, favorizează eliminarea acidului uric, reduc nivelul sanguin al colesterolului.**

■ conținând vitamina E (hipoglicemiantă) și puține zaharuri, căpșunile pot fi consumate și de **diabetici**.

■ căpșunile în pârgă sunt **constipante**, iar cele bine coapte sunt **laxative**.

Pentru nediabetici se recomandă o cură de 250-500 g pe zi, dimineața, pe nemâncate, timp de 7-14 zile. Cura este contraindicată persoanelor alergice, cărora le produce urticarie.

■ conținând acid citric și fragarol (un alcool triterpenic), căpșunile au acțiune **bactericidă**.

■ au și efect **împotriva oxiurilor**, recomandându-se 500 g căpșuni, dimineața, pe stocamul gol, fără a mai consuma altceva până la prânz.

■ decoctul din frunze de căpșun **combate diareea cronică, enteritele, enterocolitele, hemoragiile interne și catarul pulmonar**.

Roșiile gătite sunt mai bune pentru sănătate decât cele crude

Roșiile gătite sînt mai bune pentru sănătate decît cele crude, afirmă cercetătorii de la Cornell University, citați de Ananova. Potrivit studiului realizat recent, sosurile, supele și pastele de tomate protejează de bolile de inimă și sînt extrem de eficiente în scăderea riscului de apariție a cancerului. În același timp, el desființează populara convingere că fructele și legumele pregătite au valoarea nutrițională mai mică decît cele crude. În cazul roșiilor, căldura din cadrul procesului de pregătire face ca substanțele active, compușii sănătoși din aceste legume să fie mai ușor asimilate de organism. Este foarte adevărat că prin gătire se reduce nivelul de vitamina C, dar această pierdere este cu multă depășită de restul avantajelor. Cercetătorii au încălzit mostre de pulpă de roșie la 88 de grade celsius timp de 2, 15 și 30 de minute. Nivelul de licopen, care dă roșiilor culoarea specifică, a crescut în fiecare caz, la fel ca și nivelul substanțelor antioxidante. Nivelul de translicopen a crescut cu 54, 171 și 164 la sută, în cadrul celor trei experimente. Cel de cislicopen a crescut cu 6, 17 și 35 la sută, iar al oxidanților cu 28, 34 și 62 la sută.

Rețeta unei cure de slăbire cu succes garantat

De-a lungul timpului s-au popularizat mai multe metode de reducere a kilogramelor în plus, mai mult sau mai puțin eficiente. Din cauza modului de viață necorespunzător, numărul celor suferinzi de obezitate, diabet zaharat și ateroscleroză este în continuă creștere, problema kilogramelor în plus fiind de mare actualitate.

Din 100 de persoane care țin cură de slăbire, 80% nu reușesc să piardă din greutate. De ce? Pentru că nu procedează corect. Se angajează la cure de slăbire care înfometează organismul, produc tulburări metabolice și chiar îngrășare după ce se renunță la ele.

Ce-i de făcut?

Secretul e foarte simplu. Aveți nevoie de multă voință pentru a respecta următoarele sfaturi ale nutriționiștilor unei clinici din Quebec:

- trebuie să reduceți aportul caloric zilnic și să creșteți consumul energetic prin mai multă mișcare (alergare, mers pe jos, mers cu bicicleta etc.)
- să respectați cele trei mese și să nu mai consumați nimic între ele
- să mâncați întotdeauna la ore fixe
- să consumați între mese multe lichide, cel puțin 2 litri de apă plată sau ceaiuri din plante medicinale (diuretice, depurative, ușor laxative)
- să evitați: zahărul (va fi înlocuit cu zaharină), toate dulciurile (se vor înlocui cu fructe), grăsimile animale (sunt permise doar uleiurile vegetale și untul - ratia zilnică constă în 15 g unt și 2 lingurițe ulei), prepararea mâncărurilor prin prăjire (este permisă doar prepararea prin fierbere sau la grătar), pastele făinoase, pâinea (este permisă doar pâinea graham - câte o feliuță la fiecare masă), sucurile din comerț, apa carbogazoasă.

Iată cum au alcătuit specialiștii nutriționiști din Quebec meniul pentru 1 săptămână, la sfârșitul căreia puteți slăbi 3,5 kg:

LUNI: mic dejun: 1 măr mai mare sau 150 g căpșuni, 1 felie pâine graham, 1 pahar cu lapte degresat (250 ml), 1 cană de cafea sau ceai (se poate folosi doar zaharină pentru îndulcire); **prânz:** 100 g piept de pui fiert sau la grătar, 200 g pure de morcovi, 1 felie pâine graham, 100 g brânză de vaci; **seara:** 100 g ficat de vită la grătar, salată verde la discreție, 1 felie de pâine graham, 25 g brânză telemea, 1 iaurt mic cu fructe.

MARȚI: mic dejun: 150 g ananas din compot, 60 g șuncă slabă, 1 felie pâine graham, 1 cană cafea sau ceai; **prânz:** 100 g pește slab la grătar sau fiert, 200 g ghiveci de legume, 1 felie de pâine graham, 1 iaurt degresat; **seara:** 100 g ridichi, 60 g salată de ton conservat în suc propriu, 200 g roșii, 1 ou fiert tare, 1 felie de pâine graham, 1 piersică din compot.

MIERCURI: mic dejun: 1 pahar cu lapte degresat (250 ml), fulgi de cereale (30 g), 1 corn (30 g), 1 banană mică, 1 cană de cafea sau ceai; **prânz:** 200 g roșii, 1/2 portocală, 1 hamburger de vită (100 g), 100 g fasole verde din conservă, 100 g compot de mere; **cină:** 120 g pește la grătar, salată verde la discreție, 1 felie de pâine graham, 150 g salată de fructe.

JOI: mic dejun: 150 g ananas din compot, 60 g șuncă slabă, 1 felie de pâine graham, 1 cană de cafea sau ceai; **prânz:** salată verde la discreție, 100 g pește la grătar, 200 g conopidă fiartă, 1 felie de pâine graham, 100 g brânză de vaci; **cină:** 200 g castraveți, 100 g piept de pui fiert sau la grătar, 200 g supă de legume, 1 felie de pâine graham, 150 g căpșuni sau 1-2 mere.

VINERI: mic dejun: 1 pahar cu lapte degresat (250 ml), fulgi de cereale (30 g), 1 corn (30 g), 1 banană mică, 1 cană de cafea sau ceai; **prânz:** 150 g ridichi, 100 g carne de vită fiartă, 200 g mocovi, 1 felie de pâine graham, 100g ananas din compot; **cină:** salată verde la discreție, 100 g pește la grătar, 200 g fasole verde fiartă, 1 felie de pâine graham, 150 g mere rase.

SÂMBĂTĂ: mic dejun: 150 g căpșuni sau 2 kiwi, 1 felie de pâine graham, 1 pahar cu lapte degresat (250 ml), 1 cană cafea sau ceai; **prânz:** 100 g ton conservat în suc propriu, 100 g orez fiert, salată verde la discreție, 1 felie de pâne graham; **cină:** 200 g salată de crudități, 100 g piept de pui fiert, 200 g conopidă fiartă, 1 felie de pâine graham, 2 kiwi sau jumătate de portocală.

DUMINICĂ: repetați meniul zilei care v-a plăcut cel mai mult.

În următoarea săptămână puteți folosi aceleași meniuri, doar în altă ordine, după care vă reîntoarceți la prima săptămână. Acest regim se poate urma până reușiți să scăpați de surplusul de kilograme. Când ați atins greutatea dorită, pentru a o menține, rămâneți fidel acelorași principii pe care le-am amintit. Nu înseamnă că nu o să mai gustați vreo prăjitură sau o înghețată, dar acest lucru trebuie să se întâmple mai rar. De pildă, faceți o înțelegere cu dvs. înșivă: aveți „voie" să gustați din alimentele aducătoare de calorii doar la sfârșitul săptămâmii sau cu ocazia unor petreceri dar și atunci, în cantități mici. Mergeți cât mai mult pe jos, cu bicicleta, alergați la fiecare sfârșit de săptămână.

MULT SUCCES!

Și totuși există soluții!

Disfuncția erectilă este o afecțiune subraportată și subdiagnosticată, care afectează peste 100 de milioane de bărbați și partenerele lor în întreaga lume. Ca o stare ce este asociată cu înaintarea în vârstă, dar nu obligatoriu, prevalența ei este de așteptat să crească.

Din păcate lipsa de cunoștințe despre *disfuncția erectilă*, combinată cu o reticență generală de a discuta probleme de ordin sexual, atât printre pacienți cât și doctori, îi lasă pe mulți bărbați cu impresia că nu e nimic de făcut în această problemă. *Și totuși...*

Bărbaților le rămâne să își învingă frica, rușinea, credințele false și să-și modeleze o existență mai bogată în cuplu.

✔ Camere de așteptare private Profesionalism și discreție totală ✔

TIMIŞOARA: 056-434888

București: 01-3111929 Baia Mare: 062-214243 Iași: 032-265551 Brașov: 068-333989

plăcerea este de partea ta!

ON CLINIC LTD

CENTRU MEDICAL INTERNAȚIONAL

(2365816)

Ceaiul este benefic mai ales pentru cei care suferă de boli cardiovasculare

Ceaiul verde și negru îmbunătățește starea de sănătate a persoanelor care suferă de boli cardiovasculare, se arată într-un studiu american. Potrivit datelor studiului, persoanele care au supraviețuit unei crize cardiace și care consumă mult ceai, prezintă o rată de mortalitate cu 44 la sută mai mică decît a celor aflate în aceeași situație, care nu beau ceai. În cazul celor al căror consum de ceai este moderat, rata mortalității este cu 28 la sută mai mică decît în rîndul celor care nu beau deloc ceai. Efectele benefice ale ceaiului au fost descrise în numeroase studii în ultimii ani, dar printre persoanele sănătoase rezultatele sunt diverse.

Medicul vă răspunde!

◆ **A.M., 65 ani, Arad.** Fiind diabetică trebuie să aveți grijă și de greutatea corporală. Diabetul zaharat de tip II poate fi controlat, de multe ori, prin dietă și exercițiu fizic, fără alt tratament. Grăsimea în exces face ca organismul să fie rezistent la insulină, deci e nevoie să vă debarasați de surplusul de țesut adipos. Bineînțeles sunt cazuri de diabet tip II, în care controlul greutății nu este suficient și necesită medicamente orale hipoglicemiante sau chiar insulină. Revenind la exercițiile fizice, cele mai bune sunt exercițiile aerobice. Mersul pe jos, ciclismul și înotul sunt la fel de bune. Pierderea a 4-8 kg poate regla în mod semnificativ nivelul glicemiei.

Este foarte important să vă controlați strict nivelul glicemiei (zahărului sanguin) și valorile tensiunii arteriale. În acest mod veți fi la adăpost de riscul retinopatiei diabetice, al orbirii, al bolilor de rinichi și a altor complicații pe care le poate provoca diabetul zaharat. Dintre plantele medicinale vă recomand: frunze de dud, frunze de afin, teci de fasole, turiță-mare.

◆ **N.A., 16 ani Arad.** Nu trebuie să fi îngrijorată, fetele tinere au menstruații destul de neregulate în primii trei ani de menstruație, deoarece ovulația este neregulată. La femeile mature, durata ciclului și a menstruației, ca și fluxul total prin menstruație sunt constante, dar pot fi influențate de călătorii, stres psihic, fizic și boală. Îți recomand să bei 2-3 căni de ceai pe zi din coada-șoricelului și troscot.

Bărbații casnici - risc mai mare de atac cardiac

Bărbații care își asumă un rol social diferit de cel tradițional, cum ar fi cel de casnic, prezintă un risc mai mare de a suferi de boli de inimă și o mortalitate mai mare decît a semenilor lor, se arată într-un studiu prezentat în cadrul congresului American Heart Association . Studiul, care a vizat stabilirea faptului dacă stresul legat de anumite meserii se traduce prin atacuri cardiace mai frecvente și deces, nu a permis stabilirea unui raport de tip cauză-efect în această privință. Dar cercetătorii au fost surprinși să constate că cea mai mare frecvență a bolilor cardiace există la persoanele care și-au asumat un rol sau o muncă netradițională. În rîndul bărbaților care au fost casnici în cea mai mare parte a vieții lor adulte s-a constatat o rată a mortalității mai mare cu 82 la sută decît în rîndul celor care au muncit în exterior, timp de zece ani, durata studiului.

Pagină realizată de dr. MARIA FILIMON

DE LA UN STADION LA ALTUL...

Patru puncte ne despart de elită!

Pentru a promova matematic, „pe hârtie", UTA are nevoie de patru puncte în cele trei etape rămase de disputat (din nouă posibile). O victorie la Pitești, în meciul cu Internațional, miercuri, ar rezolva problema promovării în proporție covârșitoare. De asemenea, nu se poate exclude varianta „remiză la Pitești, victorie acasă cu Gaz Metan". Oricum, esențial este ca UTA să nu se întoarcă cu mâna goală din următoarea deplasare, pentru ca tranșarea promovării să nu fie amânată pentru ultimul meci din campionat, de la Petroșani. (Cu toate că Jiul este retrogradată, complicațiile de acest gen, desigur, nu își au rostul).

Revenind la întâlnirea cu sătmărenii de la Olimpia, v-am rămas datori cu câteva cuvinte privind arbitrajul. Per ansamblu, acesta a mulțumit taberele, luând în considerare diferența de potențial dintre grupări, reflectată pe tabelă. S-ar putea invoca doar câteva faze apreciate, în opinia noastră, eronat. „Centralul" brașovean Robert Dumitru nu a indicat două trageri de tricou (una în careul oaspeților) iar asistentul Asandei a avut anumite ezitări la interpretarea pozițiilor de ofsaid.

La finele meciului victorios (3-0), simțindu-se tot mai aproape de Divizia A, jucători și public au sărbătorit la unison trecerea peste încă un hop. Echipa s-a întors de la cabine, în aplauzele și ovațiile suporterilor. Antrenorul „albroșilor", Ionuț Popa a numit acest lucru drept un „pact prietenesc cu galeria".

ADRIAN HĂRȚĂU

Todea este agățat în careu de portarul Sasz. De aici a pornit totul, UTA deschizând scorul
Foto: V. MUSCA

Victorie dedicată rectorului Ardelean

Surse bine informate din cadrul celor de la ACU Arad ne-au informat că Inter Petrila oferea 150 de milioane lei pentru a câștiga cele trei puncte puse în joc. Dorind să nu-și vândă onoarea, cinstea și omenia, pe rușine, arădenii au refuzat și au făcut scor de tenis: 6-0. * Același surse susțin că echipa a evoluat fără primă la joc, acesta fiind pasul prim în ceea ce înseamnă „Sancțiuni la A.C.U." Să fie, oare, adevărat? * C. Roșca și L. Paul nu au fost folosiți în acest meci, dar s-ar putea ca ei să nu mai joace nici un minut în echipa lui Coraș, până la finele campionatului. Prestația lor modestă, din ultima vreme, l-a făcut pe antrenorul Coraș să se orienteze și spre alți jucători, tineri, de perspectivă. De exemplu, Izvernar a dat satisfacție, iar Turcaș nu a jucat rău. * Un hâtru, din tribune, a strigat, la un moment dat: „Numai dacă ar fi Marinca președinte, ați putea câștiga aici." Probabil, respectiva persoană știa de faptul că Petrila a venit cu bani, dar A.C.U. nu a acceptat vânzarea, iar în privința președintelui „telefonist" aluzia se îndrepta spre jocul din etapa a 26-a, F.C. Telecom - Rapid Teiuș 1-2. Altă asemănare nu am găsit... * Acest 6-0 a fost dedicat rectorului Universității de Vest „Vasile Goldiș", Aurel Ardelean. Echipa a dorit să-i ofere victoria în săptămâna în care s-a și sărbătorit acreditarea acestei instituții.

LEO SFÂRA

Vocea tribunei

Mare bucurie în rândul suporterilor UTA-ei, acum la doar 270 de minute depărtare de... Divizia A. Oamenii însă, pe bună dreptate, se îngrozesc la gândul ce va urma, că Primăria, Consiliul Județean, Prefectura..., dar ce să mai „lătrăm a pustiu, practic, n-au ochi și urechi pentru fotbal".

Romulus Vasilescu (40 ani): „Neam revenit de trei etape, semn că, nimeni și nimic nu ne mai poate opri din drumul spre A. Poate, doar banii. Am mare încredere în Lupaș și lenciu că vor găsi soluțiile de finanțare. Pe cuvântul lui Dorel Popa și a celorlalți oameni din conducerea județului nu dau doi bani. Vor minți la infinit, așa cum fac toți politicienii. Chiar dacă numai un an jucăm în prima divizie și tot e ceva."

Daniel Cernea (18 ani): „De când aștept clipa promovării. E adevărat pentru a face față cerințelor Diviziei A ne mai trebuie vreo cinci jucători și în plus să nu plece Huțan, Luca și Todea. Oaspeții de azi (n.a.: sâmbătă) nu s-au închis, au încercat să joace fotbal și e păcat că vor cădea în C. Sunt alte formații mai slabe ca Olimpia."

Istvan Ferencz (61 ani): „Joacă acești copii că te încântă. Să știți că dacă UTA nu va avea bani pentru Divizia A noi suntem de vină, suporterii. Trebuie să facem un mare miting în fața Primăriei și să obligăm conducerea Aradului să ajute această mândrie a orașului. Avem o obligație morală față de un Petchovschi, Brosovsky ori Kukla. Locul lui UTA e în „A", iar domnul Lupaș singur nu poate ține echipa."

Adelin Toma (28 ani): „Mi-a plăcut cum a jucat echipa, mare antrenor e Ionuț Popa. A reușit să-i trezească la realitate pe cei care, mai ieri ne dădeau ceva emoții cu privire la promovare. Acum e rândul primarului și consilierilor să facă ceva concret pentru UTA. Cum s-a găsit bani pentru „Maranata" să se găsească și pentru UTA, că aici vin de zece ori mai mulți oameni decât acolo."

DANIEL SCRIDON

Pe terenurile Diviziei D

AR FI PREA DE TOT...

Mare supărare, mare pe culoarele AJF-ului, după egalul șirienilor pe terenul unei echipe de „Onoare", atât la propriu, cât și la figurat. Nici chiar omul „cu mașina de spălat" din fruntea unei comisii n-a mai avut ce face. S-a recunoscut învins. Nu și-n procesul alegerilor, unde mai speră... Numai că-n mizerabilul nostru fotbal județean orice e posibil. De la Mitică al nost' - un bătrânel simpatic pe nume nea' Nicu, făr' de greșeală, dar cu studii 'nalte și onoarea virgină - și acoliții săi ne putem aștepta la orice. Că doar acolo e onorificul Kocsis să-i acopere, la greu. Cică, ajefiștii pregătesc o hotărâre prin care Progresul Pecica - tot e retrogradată și se mizează pe acest fapt - să piardă mai multe jocuri la „masa verde", printre care, întâmplător, și cel cu Șiria. Sau, ultima inepție auzită prin tramvai, organizarea unui baraj Curtici-Șiria, pe teren neutru, care să stabilească o campioană județeană. Asta ar fi prea de tot ... și ar fi o palmă dată unui campionat întreg, ce nu și-ar mai fi avut rostul.

Parcă îl auzim pe nea' Igreț, în timp ce bate ouăle - am înțeles că e specialist în acest domeniu - fredonând hit-ul: „Supărarea când ne vine/ Schimbăm ROAF-ul că ne ține"

Ah, supărare - supărare, cum îi duci (pe unii) la disperare și ... greșeli.

* Pentru că au tăcut ca ăia în cucuruz și n-au făcut valuri după meciul: Monel-Ionel, „șoimii" Pâncotei, au fost asigurați că nu vor pica. Și pentru că mușchii unor ajefiști sunt mari tari ca regulamentele în vigoare, cele trei puncte penalizare, s-au transformat subit într-unul singur și, la o adică, în nesimțirea lor - dacă era nevoie - îi chiar premiau pe pâncotani cu un punct ori două. Deh, serviciu contra serviciu. Despre meciul cu „U" doar atât: jenanți - unii, penibili -alții. * Cârcotașii spun că Șiriana a făcut scor cu „vulturii" Socodorului, crezând că la egalitate de puncte se ia „golaverajul". Adevărul e că băieții lui Domide și Burtea au vrut să arate că nu au doar gazon de Divizia C, ci și echipă. Păcat că s-au trezit cam târziu și vor mai trebui să aștepte, cel puțin un an. * Am spus cel puțin un an, deoarece, după cum joacă Nădlacul, de când Cuedan a venit la „vamă", sezonul viitor mizăm pe Victoria. Vezi, cum și-n condiții vitrege au obținut un egal la Lipova. * Curticeanul Cătălin Hodăjeu a fost amendat, pentru înjurii adresate arbitrilor întâlnirii Pecica-Șiria, în calitate de spectator. În opinia comisiei lui nea' Cornel, el e oficial și pe orice stadion ar merge, dacă zice ceva e împotriva lui, și a regulamentului. Păi, bine măi, „instruiților"- v-aduceți aminte de episodul Lazi, nu-i așa- dar când ditamai celebrul avocat Kocsis a spus despre meciul Apateu - Armonia că a fost blat, de ce nu l-ați amendat, că tot oficial era? Nu-i mai știm funcția, că la câte are, ni se împletitește limba-n gură. Dar, nu-i nimic oficialul Frontierei e bucuros că echipa sa a trecut și de hopul Iratoșu. * Mare sărbătoare la Satu Nou, pentru că Tricoul din localitate, s-a salvat de la retrogradare, umilind o contracandidată. * Gloria a avut nevoie de trei puncte pentru a nu intra în „horă" și le-a obținut, în fața unei Romvest, care a punctat doar la impresia artistică. * Armonia a sperat într-o minune la Șofronea, dar ea n-a venit și prezența ei din toamnă, tot în „B", depinde (și) de alții.

DANIEL SCRIDON

SC ACTIV GROUP SRL

Lichidator al SC SARGES SA, cu sediul în jud. Arad, loc. Gurahonț, str. Crișuluinr.26, anunță vânzarea conform Legii 64/1995 prin licitație publică deschisă, cu strigare a activului societății debitoare:

- **secție prelucrarea lemnului Bonțești** alcătuită din : magazie, hală gatere, clădire aburitor, clădire administrativă, șoproane deschise, teren aferent construcțiilor în suprafața totală de 3 ha, buncăre depozitare rumeguș de 20-30 mp, gater vertical GV 7.1(4 cărucioare), gater cu 4 cărucioare, cazan producere aer, mașină ascuțit pânze, rezervoare de 3.000-10.000 L, multilame Fabbiani, circulare, pendul omec, pendul hidraulic, echipament tehnic cameră aburire, tronsoane role libere, ventilator, banzic în valoare total de **5.637.600.000 lei;**

- **precum și următoarele mijloace fixe:**
- **drujbe marca Husqvarna** cu preț între **874.800-3.790.800** lei
- **ifroane** cu pret între **110.160.000-116.640.000** lei
- **IFRA 250** cu preț de **163.944.000** lei
- **autoutilitare Roman** cu prețuri între **69.984.000-104.400.000** lei
- **autotractor Roman cu semiremorcă** la preț de **163.296.000** lei
- **motostivuitor** cu preț de **69.984.000** lei
- **Dacia 1304 Break** cupreț de **34.992.000** lei
- **Daewo Espero** cu preț de **55.404.000** lei
- **birouri de lemn** cu preț între **291.200-816.480** lei
- **casetofon auto** cu preț de **874.800** lei
- **telefon Nokia** cu preț de **874.800** lei
- **umidometru** cu preț de **3.034.800** lei

Lista cuprinzând bunurile scoase la licitație și prețul de pornire al acestora poate fi consultată la sediul societății debitoare. **Menționăm că față de licitațiile anterioare s-a aplicat o diminuare a prețurilor de 40%.** La prețurile menționate în listă se adaugă TVA-ul.

Bunurile pot fi văzute la sediul **SC "SARGES" SA** Gurahonț. Licitația va avea loc în data de **24.05.2002,** la ora **12.00,** la sediul **SC "SARGES" SA.** Licitațiile se vor relua în fiecare zi de vineri a săptămânii, la ora 12.00 la sediul menționat mai sus. Taxa de participare la licitație, nerambursabilă, este de **100.000 lei/participant.** Garanția pentru înscrierea la licitație este de **10%** din valoarea fiecărui bun. Înscrierile, achitarea taxei de participare și achitarea garanției de participare la licitație se pot face înainte de începerea licitației. **Relații la SC "SARGES" SA Gurahonț, str. Crișului, nr.26, DL Gabor Emil, tel. 095/370.160 sau SC "ACTIV GROUP" SRL tel. 057/214.821, 092/437.515 dl. Gherman Horațiu.**

(C.A.)

DEPLASARE GRATUITĂ LA FINALĂ

Suporterii și simpatizanții echipei B.C. ICIM sunt anunțați că pot să asiste la primul meci al finalei campionatului național între echipele Livas și B.C. ICIM. **Deplasarea este gratuită**, iar plecarea va avea loc miercuri dimineața, ora 5, din fața sediului ICIM (lângă Service UTA). Întoarcerea va avea loc imediat după terminarea meciului. Alte informații și înscrieri se pot obține la liderul galeriei Zoran Arsenov la telefon 246534 sau 092/506582.

CAMPIONATUL JUDEȚEAN ONOARE

Seria A

Rezultatele etapei a XXVI-a: Podgoria Ghioroc - Victoria Felnac 6-4; Voința Macea - Partizan Satu Mare 8-1 (meci întrerupt în minutul 65); Stăruința Dorobanți - Voința Zimandul Nou 3-1; Foresta Sânpetru German - Olimpia Bârzava 1-2; A.S. Vinga - F.C. Sânleani 0-1; Victoria Zăbrani - Glogovăț 99 2-2; Unirea Sântana - Inter Zimand Cuz 3-2. Unirea Șeitin a stat.

Clasament

1. Bârzava	24	17	4	3	63-30	55	(+19)
2. Macea	25	16	6	3	58-18	54	(+15)
3. Zimand Cuz	24	17	1	6	67-31	52	(+16)
4. Zimandul Nou	24	13	3	8	45-37	42	(+6)
5. Sânleani	24	12	3	9	55-47	39	(+3)
6. Dorobanți	24	12	1	11	58-60	37	(+1)
7. Șeitin	24	11	2	11	57-49	35	(-1)
8. Ghioroc	25	10	2	13	67-65	32	(-4)
9. Zăbrani	24	9	3	12	42-48	30	(-6)
10. Satu Mare	25	8	4	13	47-71	28	(-11)
11. Vinga	24	8	3	13	42-44	27	(-9)
12. Sp. German	24	8	3	13	39-58	27	(-9)
13. Glogovăț 99	24	7	3	14	42-62	24	(-12)
14. Felnac	25	7	2	16	53-70	23	(-13)
15. Sântana	24	6	2	16	36-66	20	(-16)

☛ Podgoreana Covăsânț s-a retras din campionat

Etapa viitoare (duminică 26 mai, 2002): Ghioroc - Macea; Șeitin - Dorobanți; Zimandul Nou - Sp. German; Bârzava - A.S. Vinga; Zimand Cuz - Zăbrani; Felnac - Glogovăț 99; Sânleani - Sântana. Satu Mare stă.

Seria B

Rezultatele etapei a XXVI-a: Progresul Nădab - Dacia Beliu 3-0 (f.j.); Minesis Gurahonț - Viitorul Șepreuș 7-0; Crișul Alb Șicula - Victoria Berechiu 3-0; Codru Hășmaș - Șoimii Șimand 3-2; Recolta Apateu - Dinamo Sebiș 1-0; Olimpia Bocsig - F.C. Național Sintea Mare 3-1; Cetate Dezna și Flacăra Țipari au stat.

Clasament

1. D. Sebiș	23	18	0	5	69-27	54	(+21)
2. Sintea Mare	23	17	2	4	70-32	53	(+17)
3. Șimand	23	17	2	4	65-33	53	(+17)
4. Șicula	23	15	1	7	61-41	46	(+10)
5. Nădab	22	10	2	10	57-58	32	(-1)
6. Șepreuș	22	10	2	10	46-51	32	(-1)
7. Bocsig	22	10	1	11	41-39	31	(-1)
8. Apateu	22	9	2	12	38-52	29	(-4)
9. Hășmaș	22	9	0	13	39-53	27	(-3)
10. Berechiu	23	8	2	13	48-61	26	(-7)
11. Gurahonț	23	7	4	12	44-50	25	(-11)
12. Țipari	23	8	1	14	39-51	25	(-8)
13. Beliu	23	6	1	16	49-75	19	(-11)
14. Dezna	22	3	2	17	25-65	11	(-23)

☛ Dinamo Zărand și Forest Moneasa au fost excluse din campionat

Etapa următoare (duminică, 26 mai 2002): Dezna - Gurahonț; Șepreuș - Șicula; Berechiu - Hășmaș; Șimand - Apateu; D. Sebiș - Bocsig; Țipari - Nădab. Beliu și Sintea Mare stau.

HDI: **VIBRAȚII SAU ZGOMOT?**
REGRETĂM. OPȚIUNI INDISPONIBILE.

PEUGEOT 406. ELEGANȚĂ IMPLICITĂ

Echipare standard pentru 406 ST 2.0 HDI/110 CP: ABS, aer condiționat automat, computer de bord, direcție servo-asistată, ștergătoare automate, proiectoare ceață, dubiu airbag frontal, airbaguri laterale, radio CD, scaune față încălzite, oglinzi retrovizoare încălzite și acționate electric, geamuri portiere față și spate acționate electric.

Începând de la 16.365* EURO.
Leasing 3 ani: • 341* EURO/lună
• 3.996* EURO avans
• 3.197* EURO valoare reziduală

406 PEUGEOT

AUTO SML - CONCENSIONAR PEUGEOT, Calea Timișorii nr. 212, Arad, tel: 057/278.738

* plus TVA

(C.A.)

Vă oferă un bogat sortiment de MOBILIER LA PREȚURI ACCESIBILE

LIA ARDELEAN

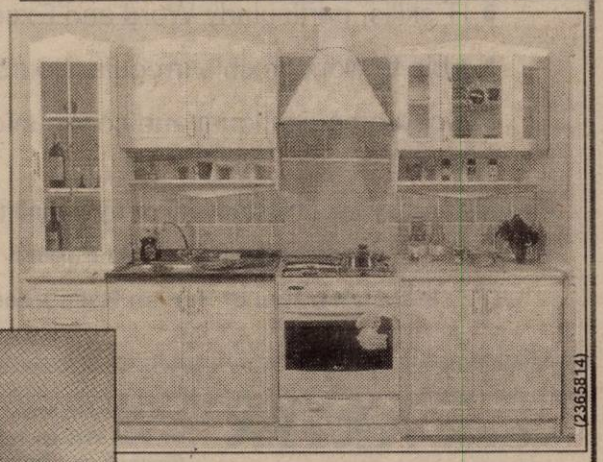

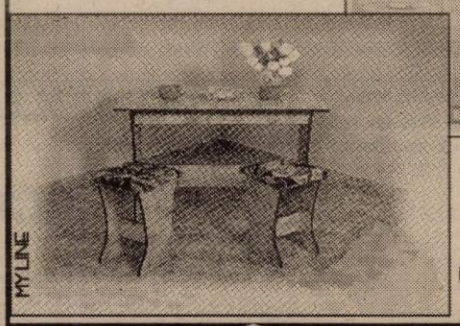

Vă invităm să ne vizitați la
EXPOZIȚIA CU VÂNZARE din
ARAD, str. Lacului nr. 8
(Casa de Cultură a Sindicatelor)
tel. 057/235 666

VÂNZARE ȘI ÎN RATE

(2365814)

S.C.
AMET
S.A.

DISTRIBUITOR AUTORIZAT
PRODUSE
S.C. FLACĂRA S.A.
PLOIEȘTI

- Cazan baie cu postament
- Plite pentru sobe
- Uși teracotă
- Sifoane pardoseală
- Console chiuvetă
- Mașini de carne
- Mașini de nucă și universale
- Cratițe și ceaune din fontă

ADAOS COMERCIAL 0%

VÂNZĂRI EN-GROS prin magazinul din:
CALEA AUREL VLAICU BL.I 9
TELEFON 057/247.197

(2365997)

Iată, dacă încă nu o știi,
lista abonamentelor RDS Link:

- MAIL LINK / cont de e-mail - 3$/lună
- EASY LINK / 15 ore de navigare - 4$/lună
- NIGHT LINK / trafic nelimitat 19.00 - 07.00 - 5$/lună
- POWER LINK / trafic nelimitat non-stop - 10$/lună
- CABLE LINK / conexiune internet permanentă prin cablu TV

Pentru detalii, intră pe www.rdslink.ro

RDS LINK
SIMȚI DIFERENȚA?

Arad, Piața Spitalului, bl. 2B, parter / e-mail: arad@rdslink.ro
comercial: 057-228202, fax: 057-228201 / tehnic: 057-228200

(c.b.)

As subsidiary of one of the leading worldwide groups in the textile business,
ROSKO TEXTIL is looking for dynamic and ambitious individuals
for its Import-Export (Customs) departament at the Free Trade Zone-Curtici location.

We are currently looking for:

Import - Export (Customs) personnel

You must meet following minimum criteria to be eligible for the interview:

- University degree
- Conversational English or French speaking;
- IT skills, particularly Word and Excel
- Able to work flexible/irregular hours
- Good organizational and communication skills

Please send by fax (057/208601) or by e-mail (erusu@eu.saralee.com)
a comprehensive CV in English of French,
in the attention of Human Resources Departament.

(c.)

Avantgarde Consulting

recruteaza personal pentru clientul sau, companie de telefonie mobila
(pentru magazinul din orasul Arad):

AVANTGARDE consulting

SEF MAGAZIN

Cerinte : - studii superioare, de preferinta tehnice sau economice
- experienta in vanzari minimum 2 ani (preferabil in domeniul GSM)
- experienta in postura de coordonator de activitate de cel putin 1 an
- cunostinte solide de operare PC (avantaj cunostinte de evidenta primara, gestiune)
- abilitati de comunicare, lucru in echipa
- disponibilitate pentru program prelungit, rezistenta la efort intens

Profil psihologic: perseverenta, loialitate, responsabilitate, independenta, putere de munca, organizator, coordonator.

REPREZENTANTI VANZARI

Cerinte: - experienta in vanzari
- abilitati de comunicare si negociere
- cunostinte minime de evidenta primara
- responsabil, ordonat, empatic, flexibil, motivat
- aspect placut, agreabil
- abilitati operare PC
- stagiu militar satisfacut
- disponibilitate pentru program prelungit, rezistenta la efort intens

Se ofera: - salariu motivant, in functie de performante
- conditii de lucru optime
- posibilitati de dezvoltare profesionala
- posibilitatea de a lucra intr-o echipa tanara si dinamica

Persoanele interesate sunt rugate sa trimita CV, fotografie si scrisoare de intentie scrisa de mana adresata Departamentului de Resurse Umane al firmei, fax 056 432234, mail livia@avantgarde-telecom.ro sau pe adresa Timisoara 1900, Str,. V. Goldis nr.1 ap.5 pana in data de 24 mai 2002 (C.A.)

S.C.C.A. ARTEX cu sediul în Arad, str. Ioan Vidu nr. 1-3 (lângă cinema Dacia)

închiriază următoarele spații:

- Cl. A. Vlaicu Bl. Z 28 parter 162 mp.
- Cl. A. Vlaicu Bl. 9 parter 130 mp.
- Cl. A. Vlaicu - Fortuna et.I 115 mp.
- Aradul Nou Bl. 4 parter 168 mp.

Vinde: mașini de cusut industriale Metalotehnica
mașini de croit cu bandă L - 4920 mm
De asemenea

angajează în muncă pe perioadă nedeterminată, **confecționeri la mașină, sau cunoscători ai meseriei.**

Informații la sediul societății sau la telefon nr. **253.726; 253.741.**

(9397864)

SC ROMFILMS SRL ARAD

Angajează Producătorul foliei termocontractibile

ECONOMIST

Responsabilități:
- conducerea contabilității de producție și a activității de import-export
- menținerea legăturii cu vama

Cerințe: - minim 1 an experiență
- cunoștințe bune de operare calculator
- cunoașterea limbii engleze
- carnet de conducere

Avantaje: nefumător

Se oferă salariu atractiv

CV-urile se pot depune la sediul firmei din str. Nicolaus Lenau, nr. 17, Arad, tel./fax: 057/278400, 288510, e-mail: romfilms@arad.ro, până la data de 27.05.2002. (9397866)

S.C. SAPICO SRL

Angajează
- **director filială**
- **gestionar**
- **reprezentant vânzări**

CONDIȚII:
- ❒ experiență în vânzări (cunoștințe în domeniul materialelor de construcții și metalo-chimice prezintă un avantaj)
- ❒ prezentabil(ă)
- ❒ vârsta maximă: 30 ani
- ❒ disponibilitate la program flexibil
- ❒ permis auto categoria B
- ❒ seriozitate
- ❒ disponibilitatea unei garanții

OFERIM:
- pachet salarial motivant
- autoturism și telefon de serviciu
- provocarea participării la construcția unei echipe tinere și a unei activități captivante de la început
- posibilitatea afirmării într-o companie de succes

Persoanele interesate sunt rugate să participe la interviul organizat marți, miercuri 21-22.05.2002, începând cu orele 10,00, A.M. la sediul firmei situat în cartierul Grădiște, str. Mierlei (în capătul străzii în direcția ieșirii spre Oradea, fosta poartă 3 Sere). Prezentarea Curriculumului Vitae este obligatorie. **Telefon: 281.239; 092-638.592.** (9397851)

ANIVERSĂRI

Toate florile din lume pentru iubita noastră soție și mamă,
LENUȚA ANGHELINA,
LA MULȚI ANI, sănătate și fericire deplină, alături de cei dragi. Soțul și copiii.

MATRIMONIALE

CĂSĂTORII ÎN GERMANIA pentru doamne și domnișoare drăguțe, serioase. Telefon 279251, 093 207 324. (12725)

Tânără sexi ofer relații intime, fără prejudecăți. Telefon 091.778.190. (15953)

Tânără provocatoare, sexi, te aștept să vii. Telefon 094.160.682. (15999)

VÂNZĂRI APARTAMENTE O CAMERĂ

Vând 1 cameră, hol, baie, îmbunătățite, Vlaicu, 2600 USD. Telefon 091.896.873. (15866)

Vând garsonieră str. Bușteni, recent renovată, 5.200 $. Telefon 246363, 094.850.648. (15920)

Vând apartament una cameră, Alfa, etaj I, confort I. Telefon 277887. (15943)

Vând apartament 56 mp, str. Șaguna, Legea 112, 7.800 $. Accept rate. Telefon 092.404.987. (15891)

Vând apartament o cameră Vlaicu, contorizat, acoperiș proaspăt făcut, balcon închis de 7 m, 5.000 USD. Telefon 094.856.780; 247327. (15956)

VÂNZĂRI APARTAMENTE DOUĂ CAMERE

Vând urgent apartament 2 camere (ADAS-Tribunal), parter. Telefon 253428; 092.606.527. (15864)

Vând apartament 2 camere decomandate, zonă centrală, renovat și mobilat ultramodern. Telefon 094.191.478; 338445; 281784. (15463)

Vând apartament 2 camere, ultramodern, 100 mp, Confecții, 9.000 USD. Telefon 253428. (15864)

Vând apartament 2 camere, et. I, îmbunătățit, garaj, 6500 $, negociabil, Ineu. Telefon 057-512329; 095.264.781. (15853)

Vând 2 camere, Aradul Nou, 3.900 USD. Telefon 228853. (15866)

Vând (schimb cu loc de casă), apartament central, Legea 112. Telefon 273726. (15671)

Vând apartament 2 camere, Vlaicu, bl. A2, 7.000 $. Telefon 229821, 095 871 022. (15808)

Vând apartament 2 camere, Revoluției 80, et. I, în casă. Telefon 092.349.092; 259090, seara. (13029)

Vând convenabil apartament 2 camere, dependințe, în casă, la parter. Legea 112, posibilități pentru firmă, str. Meținau. Telefon 235804. (15827)

Vând 2 camere zona 300 față, etaj 3, parchet, 11.500 USD. Telefon 270856, 092.257.409. (15923)

Vând apartament 2 camere, prețul la vedere. Telefon 091.409.093. (15942)

Vând (închiriez) două camere, hol, locuibile, plus două hale producție, toate condițiile, preț 9.500 USD. Telefon 278522. (15987)

Vând urgent 2 camere, 58 mp, Vladimirescu, strada Gării nr. 28, bloc 225, etaj II, ap. 28, 1.700 $, negociabil. Telefon 090.248.037. (1856622)

Vând apartament 2 camere, bloc 104, etaj IV, garaj, aer condiționat, 9.800 USD. Telefon 279613; 094.623.670. (1856627)

VÂNZĂRI APARTAMENTE TREI CAMERE

Vând apartament 3 camere la casă (Legea 112), încălzire centrală, termotecă, tot confortul. Telefon 210288; 094.522.034. (15989)

Vând apartament 3 camere pentru birouri, B-dul Milea. Telefon 096.467.246. (15412)

Vând apartament 3 camere, central. Telefon 057 - 252715. (15417)

Vând (schimb cu casă în Arad, Vladimirescu), apartament 3 camere ultracentral, str. Horia, etaj 4/4, acoperiș țiglă, bloc cărămidă, vedere pe 2 părți, 2 pe palier, contorizat, faianță, gresie, parchet, instalații sanitare noi. Telefon 252066. (15642)

Vând apartament 3 camere, central. Telefon 252715. (15417)

Vând urgent apartament 3 camere, Aradul Nou, decomandat, 2 băi, 2 balcoane, et. III, 12.300 USD. Telefon 288950, 287958. (15624)

Vând apartament 3 camere, central, amenajat occidental cu living, scară interioară, 2 băi, contorizat. Telefon 057-338314, 095 698 829. (15343)

Vând urgent apartament în Alfa, 3 camere, tâmplărie aluminiu, geamuri termopan, ușă blindată, contorizare, ultramobilat, 22.000$ negociabil. Telefon 277369 după ora 19 sau 093 169 998. (15346)

Ocazie! Vând 3 camere ultracentral, etaj I, parchet, 14.000 USD. Telefon 270856, 096.231.477. (15923)

Vând apartament 3 camere Imașului, îmbunătățiri, etaj intermediar, 16.500 USD. Telefon 270856, 092.257.409. (15777)

Vând apartament 3 camere la casă, central. Telefon 276990, 094.783.858. (15920)

VÂNZĂRI APARTAMENTE PATRU CAMERE

Vând apartament 5 camere, decomandat, etaj 2, PRAPORGESCU și garaj cărămidă. Telefon 098.237.870. (13179)

Vând apartament 4 camere, et. IV, Polivalentă, convenabil. Telefon 096.467.246. (15412)

Vând apartament 4 camere, Vlaicu. Telefon 258116. (15672)

Vând 6 camere ultracentral, etaj I, renovat integral, 42.000 USD. Telefon 253364, 092.257.409. (15923)

Vând apartament 4 camere, bloc 102, sc. C, etaj 2, contorizat, termopanat, garaj, preț la vedere. Telefon 094.705.647.

VÂNZĂRI CASE

Vând casă central, (subsol, parter, mansardă-nefinalizată), fără intrare auto, intrare sub poartă comună 2 familii dar casa și curtea complet separate, preț 25.000 $. Telefon 214416, 250890, 093 852 189. (12528)

Vând casă, recent renovată, 4 camere, 500 mp, curte, grădină, singur în curte, str. Kogălniceanu nr. 33. Telefon 210288, 094 522 034. (15989)

Vând casă Pâncota, cu toate utilitățile, grădină mare, preț negociabil 12.500 USD. Telefon 057/281228. (13129)

Vând casă, ultracentral, curte, acces auto, necesită reparații, 35.000 USD, negociabil. Telefon 094.702.728. (15580)

Ocazie! Vând urgent casă 2 camere, gaz, apă, telefon, satelit, locuibilă, Grădiște, str. Vidra nr. 8. Telefon 276781. (15802)

Vând casă mare în Sântana str. Oituz 15, bună pentru privatizare. Telefon 092.238.350; 057-462412; 059-268076. (15395)

Vând casă 3 camere, cămară, coridor, anexe, seră, grădină 1.175 mp, vie, 61 pomi altoiți, productivi, sistem irigat, sat Horia nr. 594. Telefon 532170. (15887)

Vând casă mare, cu nivel, pivniță, șase camere, bucătărie, două băi, terasă, garaj, 90% finisat, suprafața construită 250 mp, în Aradul Nou. Telefon 093.644.958. (15433)

Vând casă în Tisa-Nouă, la 15 km de Arad, 3 camere, bucătărie, anexe, grădină mare, apă în curte. Telefon 274666; 095.614.880. (1856608)

Vând casă 3 camere, îmbunătățit, str. Cocorilor nr. 14, Șega. Telefon 243212. (15784)

Vând vilă în roșu, central, Grădiște, pretabil și pentru afaceri. Telefon 093.555.660. (15504)

Vând casă mare Aradul Nou, Calea Timișorii, nr. 114. Telefon 286831. (15385)

Vând casă + 2.000 mp teren, ultracentral. Telefon 095.708.485. (15840)

Vând casă cu grădină, apă, gaz, zona Pârneava. Telefon 094.555.452. (15962)

Vând casă în Beliu nr. 275. Informații telefon 322138, Beliu. (15971)

Vând (închiriez) vilă 11 camere, condiții deosebite, preț negociabil, posibil și în rate. Telefon 514929; 092.826.913. (15994)

Vând casă 3 camere, dependințe, anexe, 1.200 mp, Micălaca. Telefon 092.226.403; 092.620.267. (16022)

Vând casă 4 camere, zona UTA, Câmpul Liniștii, încălzire proprie, 2 băi, garaj, grădină, vis-a-vis Vama Arad, 14.800 $. Telefon 250966, 270856; 092.257.409. (16020)

Vând casă în Bujac, 2 camere, bucătărie, hol, anexă, 11.000 USD, negociabil și 2 vaci cu lapte, 6 ani, 18.000.000 lei/bucata. Informații telefon 273751; 095.960.659. (1856621)

(Continuare în pagina 13)

(Urmare din pagina 12)

VÂNZĂRI SPAȚII

Vând casă cu etaj din cărămidă, cinci camere, tencuită anul trecut; parter: magazin alimentar: pulturi, rafturi, vitrine frigorifice, climatizare încălzire centrală proprie pe caz, curent trifazic; balcon, terasă; în curte spălătorie auto 180 mp betonată cu tot cu aparate, anexă două camere, bucătărie, debara, încălzire centrală și termoțecă pe gaz, plus anexă una cameră, vestiar, dependințe și teren pentru copii (grădină) 70 mp, posibilități hală, depozit, vad foarte bun, 85.000 USD. Telefon 092.571.335. (15568)

Vând spațiu comercial, folosibil imediat, cu posibilități de extindere, acces din 2 străzi, semicentral. Telefon 094 534 684. (15616)

Vând spațiu birouri 100 mp, parter, ultracentral, amenajat. Telefon 095 439 024. (15336)

Vând (închiriez) spații, zonă ultracentrală. Telefon 093 253 651. (12772)

VÂNZĂRI TERENURI

Vând teren intravilan, 5000 mp, Aradul Nou, apă, gaz, curent, agent termic. Telefon 092.355.963. (12808)

Vând teren ideal investiții, zona Centură-Sere. Telefon 095 365 755, 235171. (15637)

Vând teren arabil 2 ha, Pusta Bujac (Sântoma). Telefon 258098. (15636)

Vând 1500 m intravilan, Rândunicii, Grădiște, negociabil. Telefon 092.536.515; 281041. (15917)

VÂNZĂRI AUTO

Vând Dacia 1310, stare bună, an 1986, preț 900 $ negociabil. Informații telefon 287613, 287535, 094.266.598.

Vând Ford Escort 1,6 lt Full Option, km originali 12.000, înscris persoană fizică; BMW 318 model 1982 - neînmatriculat. Telefon 057 - 212441 sau 092.989.127. (15936)

Vând VW Golf, benzină, motor 1400, 4 trepte, adus recent în țară. Informații Sântana, telefon 462044. (15976)

Vând OPEL OMEGA BERLINĂ 2,3 TD, fabricație 1990, ABS, servo-frână-direcție, neînmatriculat, preț 1200 $. Telefon 092.706.535; 095.788.000. (15855)

Vând Ford Mondeo Combi 16 V, fabricație 1995, dublu airbag, ABS, servo-direcție-frână, turelă, închidere centralizată, km-132.000, roșu Ferrari, preț 5.400 $. Telefon 092.706.535; 095.788.000. (15855)

Vând CAMIONETĂ FORD TRANZIT 1,5 tone Diesel înmatriculată, stare bună, fabricație 1981, preț 2.300 $. Telefon 090.671.729. (15979)

Vând Mitsubishi Spacewagon 1,8 TD, 7 locuri, 1991, 4.000 USD. Telefon 093.235.851. (12562)

Vând SAVIEM basculă, 6,5 t, RK, servodirecție, 100 milioane lei. Telefon 218264, 092 308 261. (15829)

Vând ANVELOPE second-hand AUTOTURISME, ARO, CAMIOANE, prețuri avantajoase. Telefon: Arad - 259339; 094.706.321; Lipova - 563027, 563145. (12564)

Vând SEMIREMORCI BASCULANTE și cu PRELATĂ, noi, leasing. Telefon 092.698.870, 092.294.646. (2366151)

Vând autotractor 350 cp, 3 axe, 1991, Euro 1, climă și semiremorcă 2 axe, 22 t, împreună sau separat. Telefon 094.866.241. (1856606)

Vând microbus Ford Tranzit, Diesel, 2.500 cmc, 8+1 locuri. Telefon 092 275 563 sau 253036. (15795)

Vând VW Golf 3 Variant, 1996; Opel Omega Kombi, 1998. Telefon 092.251.555. (15693)

Vând rulotă Salonta pentru turism. Telefon 212832; 092.601.418. (15539)

Vând anvelope LKW (camion), second hand sau reeșapate; ofer garanție. Telefon 278790; 094.174.350. (15847)

Vând tractor U 650, înmatriculat, CIV. Informații str. Armoniei nr. 67. Telefon 287618. (15580)

Vând combină străină masa 6 m, cu heder porumb. Telefon 094.552.095. (Ag. Criș)

Vând tractor UTB 650 înmatriculat, numere noi, CIV, 110 milioane lei. Telefon 322139, Beliu, nr. 349; 094.800.726. (1154581)

Vând Opel Vectra 1,7 TD, an 1996, climă. Telefon 092.249.495. (13008)

Vând microbus Mercedes 208, din 1990, 8+1 înalt și lung. Telefon 094 797 831, 057-535147. (12726)

Vând combină CP 12, stare bună de funcționare. Telefon 513090. (1154584)

Vând autodubă IVECO 3,5 to; OPEL SENATOR AUTOMATIC. Telefon 093 253 651. (15211)

Vând cauciucuri microbus noi 225-70-15 C. Telefon 279582. (9806)

Vând remorcă RM2, în stare de funcționare. Informații telefon 373105. (1856612)

Vând TRACTOR U 650, stare foarte bună, 85.000.000 lei. Telefon 092.259.258. (15835)

Vând (schimb cu Dacia), VW Golf I Diesel, CIV, persoană fizică, stare excelentă, preț 1200 USD negociabil. Telefon 093.045.296; 092.244.956. (15875)

Vând Dacia 1310 Breck 2000, 11.000 km, preț 2650 $,negociabil, sau schimb cu Dacia mai veche + diferență. Telefon 218042, 094.958.818. (15876)

Vând semiremorcă Dacia Padiș 500. Telefon 218042, 094.958.818. (15876)

Vând Opel Vectra 1,7 TD, an 1993. Telefon 276578. (15892)

Vând talon, CIV VW Golf I, cu/fără mașină. Telefon 092.251.555. (15911)

Vând Dacia 1994, singur proprietar, preț 1300 $. Telefon 090.075.259. (15930)

Vând Dacia 1310, LI, 2002, Standard, alb boreal, o km, 3.100 USA, negociabil. Telefon 094.612.822. (15946)

Vând ARO 320 D camionetă motor Brașov, 1500 EU. Telefon 095.522.260. (15955)

Vând Dacia 1410 TLX, an 1990, stare foarte bună. Informații telefon 349172, după ora 15. (16006)

Vând minibus Damas persoane, PF, RAR 2004, 3.700 $, negociabil. Telefon 095.909.223. (16024)

VÂNZĂRI ELECTRO

Vând SISTEME IBM 133 MHz, 32 MB RAM, 2,5 HDD, garanție 6 luni, preț 50 USD. Telefon 206240. (15520)

Vând TV color cu telecomandă și garanție (1.500.000-4.000.000 lei), mașini spălat automate, video, str. Unirii nr. 4, orele 10-18. Telefon 284000. (13097)

Vând P 200 MMx 32 RAM, HDD 1-2 GB, CD-ROM, FDD, T+M, monitor 14'', 150 $ negociabil, garanție 3 luni. Telefon 206240. (15899)

Vând TV color, mașini de spălat, video, CD player, toate cu garanție, prețuri avantajoase (TV 1.500.000-4.000.000 lei, mașini spălat 2.000.000-5.000.000). Telefon 275681. (13097)

Vând CASE MARCAT FISCALE, CÂNTARE și PLATFORME ELECTRONICE, NUMĂRĂTOARE de BANI. Telefon 282829; 272727. (f.2365911)

Vând aparatură electrocasnică second-hand, cheș și în rate, cu avans zero: FRIGIDERE, COMBINE, LĂZI FRIGORIFICE, CONGELATOARE, TV COLOR, VIDEO, ASPIRATOARE, MAȘINI de SPĂLAT AUTOMATE, MOBILĂ la comandă. Telefon: Arad - 259339; 094.706.321; Lipova - 563027, 563145. (12564)

Vând CD PLAYER SONY cu magazie 100 discuri. Telefon 275277. (15225)

Vând MAȘINĂ SPĂLAT și TELEVIZOR COLOR, garanție. Telefon 275277. (15225)

Vând COMBINĂ FRIGORIFICĂ și CONGELATOR cu sertare, 100 EU, garanție. Telefon 275277. (15225)

Vând mașină spălat automată, cuptor microunde, televizor color, videorecorder, garanție. Telefon 214786. (15355)

Vând televizoare color, la cele mai mici prețuri, garanție 6 luni. Telefon 057-287404. (15552)

Vindem DURON 750 MHz 20 GB 64 RAM CD ROM, sunet, boxe, nou, monitor 15 digital - 370 $. Telefon 280260. (15751)

Vindem Pentium 2 - 233 MHz 32 RAM HD 2,3 GB CD ROM, sunet, boxe, monitor 14 - 200 $. Telefon 280260. (15751)

Vindem Pentium 1 - 166 MHz 16 RAM HD 1,3 - 75 $. Telefon 280260. (15751)

Vând, ieftin, televizoare color plastic, diferite diagonale. Telefon 338090 Arad. (15812)

Vând case marcat fiscale, instalații satelit, sisteme supraveghere. Telefon 284900. (12768)

Vând telefoane Nokia 3310, Alcatel 311, 302. Telefon 090.657.172. (12536)

Vând televizoare color, diferite modele, mașini spălat, garanție. Telefon 251392. (15832)

NOU! Vând VITRINE FRIGORIFICE import GERMANIA, orizontale și verticale, din inox, cu reglare electronică, preț avantajos. Telefon 094.706.321; 094. 239339. (15860)

Vând TV color diagonala 36-66, între 1.500.000-3.700.000 lei, frigidere, combine, congelatoare, lăzi și vitrine frigorifice, mașini automate de spălat. Telefon 274600, orele 9-19 sau telefon 241355 orele 20-22. (15868)

Vindem: VITRINE frigorifice, CAMERE frigorifice, AGREGATE frigorifice, DULAPURI frigorifice, CONDENSATOARE, VAPORIZATOARE; panouri frigorifice - termoizolante; garanție. Telefon 281384, orele 8-18. (15416)

Vând CONGELATOR vertical cu vitrină, MOTOARE, AGREGATE FRIG, COMPRESOARE, LADĂ FRIG, EXPRESSO CAFEA. Telefon 093.253.651. (15211)

Vând mașină spălat automată, fabricație 2000 Germania, TV color, video, combină muzicală Sony. Telefon 275277. (12507)

Vând congelator cu sertare, frigider, combină frigorifică, deosebite, fabricație germană. Telefon 275277. (12507)

Vând vitrină frig, ladă frig, mașină spălat automată, congelator, combină frig, ladă înghețată; garanție 1 an. Telefon 210613. (15877)

Vând televizoare color carcasă plastic, cu garanție. Telefon 219365; 093.380.028. (15908)

Vând computer Pentium 1 166 CDROM, supercolor, 4.000.000 lei. Telefon 252860. (15919)

Vând televizoare color, mașini spălat, frigidere, congelatoare, prețuri accesibile, garanție 6-12 luni. Telefon 233511; 091.076.611. (15997)

Vând congelator Arctic cu 5 sertare, puțin folosit, preț convenabil. Telefon 057/272679. (1856619)

VÂNZĂRI DIVERSE

Vând LEMNE FOC TĂIATE, esență tare, domiciliu. Telefon 276488, Grădiște. (15756)

Vând convertor gaz 8.5 kw. Telefon 057 - 212441 sau 092.989.127. (15936)

Vând PLASĂ GARD zincată - 22.000 lei/kg, toate dimensiunile; PLASA RABITZ 40.000 lei/kg; CUIE - 17.500 lei/kg; SÂRMĂ NEAGRĂ - 17.500 lei/kg; SÂRMĂ ZINCATĂ și ELECTROZI SUDURĂ, BURLANE și JGHEABURI ZINCATE - 50.000 lei/buc; str. Vrabiei nr. 4. Telefon 289997, 094.289.997. (13166)

TITO - ȘIRIA, vindem PUI VII de CARNE, cca 550 gr, preț 35.000 lei/bucata, la domiciliu. Telefon 090.671.729. (15977)

Vând PARCHET FAG, laminat, pervazuri. Prețuri minime. Telefon 235271, 094 555 338. (15744)

Vând rolete plastic, import; rolete lemn, jaluzele. Telefon 059-478503; 095.594.415. (15609)

Vând erbicide de toate tipurile. Telefon 253973; 093.727.470.

Vând rolete plastic import - 270.000 lei/ mp, rolete lemn tei - 450.000 lei/ mp, obloane mobile din lemn - 850.000 lei/ mp, jaluzele verticale și orizontale. Telefon 092.282.380, 056-471939. (12189)

Vând, din dezmembrări, sere țeavă și sticlă. Telefon 094 649 637, 091 288 627. (12754)

Vând boltari omologați, termoizolanți, calitatea I, din zgură, cărămidă sau beton, 14 modele, borduri, pavele. Telefon 095.634.885; 092.621.600. (12531)

Vând tocătoare resturi vegetale pe două rânduri. Telefon 415108; 094.555.327. (1855391)

Vând BETON, MORTAR, ȘAPĂ. Asigur transportul. Telefon 093 273 746, 094 855 838. (15249)

Vând colțare și canapele extensibile noi, plus SUA, prețuri producător. Telefon 270018; 094.509.801. (15516)

Vând făină import BL.55, la preț excepțional, calitate superioară și pentru patiserie. Telefon 514749; 090.965.225. (15540)

Vând convenabil baloți paie la domiciliul clientului. Telefon 094.633.584. (15673)

Vând COLȚARE, CANAPELE. Telefon 286069, 094.604.016. (15687)

Vând microcentrale pentru scară de bloc, termoteci, cazane cu lemne, calorifere, detector gaz, 36 rate. Telefon 090.848.239.

Vindem ROLETE PLASTIC import și ROLETE TEI. Calitate și garanție. Telefon 059/ 134807; 095.827.725. (15773)

Vând aparat de legat pe ață pentru presă balotat românească în stare de funcționare. Telefon 095 698 580. (1154619)

Vând mobilier comercial. Telefon 092.735.606. (15849)

Vând aragaz 4 ochiuri. Telefon 092.606.527. (15864)

Vând LEMNE FOC, NISIP, BALAST, la domiciliu. Telefon 214010, 093.686.677. (15863)

Vând NISIP, BALAST, cantități MICI și MARI. Telefon 091.097.763. (15865)

Vând LEMNE FOC, NISIP, BALAST, la domiciliu. Telefon 210771. (15865)

Vând LEMNE FOC, NISIP, BALAST, la domiciliu. Telefon 277027. (15865)

Vindem pui vii de carne (Șiria) cca. 400 gr. Telefon 057-211135; 092.372.699. (15842)

Vând termoteci pe gaz Valillant, Yunkers, (3.500.000 lei-8.500.000 lei) instanturi pentru baie și bucătărie (800.000 lei-2.500.000 lei), pompe de recirculare (1.000.000 lei-2.500.000 lei), diferite piese de schimb. Garanție un an de zile! Telefon 090.249.544. (15862)

Vând Volf pentru tocat carne fină, austriac și mașină făcut cozi de mătură. Telefon 313470. (11546689)

Vând ieftin, incubator automatizat 1200 ouă, ouă fazani, potârnichi. Telefon 091.192.940. (15547)

Vând cuptor electric pâine, cornuri, 3 dube, aparat cafea profesional cu 2 brațe „La San Marco", module găini ouătoare, module pui carne, puicuțe ouă 5 săptămâni. Telefon 511346. (1154578)

Vând moară de grâu în clădire cu etaj, capacitate 800 kg pe oră, cu instalație din Germania în stare foarte bună, la Variașul Mare. Anexe: o casă, un loc de casă și 2 hectare de grădină. Telefon 276957, 256195. Internet www.mill.go.ro. (15444)

Vând: dale marmoră, mozaic, praf marmoră, var pastă, freză, strung, autobasculante de 6,5 t și 10 t, casă pe Gr. Alexandrescu, 240 mp, stație de betoane Nicolina. Telefon 244803, orele 8-15. (13072)

Vând scânduri, pălănci și grinzi brad. Telefon 092.249.495. (13008)

Ocazie! Vindem utilaje tâmplărie din Elveția, geamuri termopan și scări mansardă din Germania, Arad, str. Pădurii nr. 11. Telefon 205232. (15589)

Ocazie! Vindem PAL până la 10% reducere, bucățile mai mici până la 30%-reducere. Arad, str. Pădurii nr. 11. Telefon 206232. (14489)

Vând CÂNTAR SEMIAUTOMAT, aplice porțelan, POMI ORNAMENTALI (artificiali), dulapuri vestiar, BIROURI, OGLINZI, CASĂ VALORI (seif), ambalaj PVC 1/20 cu sticle 0,500, europaleți. Telefon 093 253 651. (15211)

Vând PLASĂ GARD zincată 22.000 lei/kg; CUIE, RABITZ, CIMENT, VAR, BCA, TABLĂ: zincată, cutată, decapată; UȘI, FERESTRE, profile metalice și alte materiale de construcții, str. V. Conta nr. 1, zilnic, orele 8-19. Telefon 273862. (15535)

Vând EUROPALEȚI. Telefon 093 253 651. (15825)

Vând 6 tuburi de bioxid. Telefon 258116. (15831)

Vând club internet 10 calculatoare, mobilier, acte firmă, vad bun. Telefon 094.172.157; 091.590.518. (15838)

Vând cazan încălzire și apă caldă pe gaz Bereta Ciao 24 kw, nouă, sigilat. Telefon 368628. (15809)

PUI DE ȘIRIA! Vindem populației PUI VII la ferma PRODAGRO CETATE din ȘIRIA, zilnic, peste 500 g: vineri 24.05.2002, sâmbătă 25.05. 2002, cca 250 g. Informații telefon 094.577.826. (15878)

Vând vacă cu lapte. Informații Zimand Cuz, nr. 99. Telefon 217069. (15881)

Vând fân lucernă. Telefon 057 - 246391. (15882)

Vând țuică prune 52 grade, 3 ani vechime, 60.000 lei/litru; țuică pere 52 grade, 7 ani vechime, 80.000 lei/litru. Telefon 338216. (15890)

Vând Farmacie umană funcțională, cu spațiu propriu. Telefon 281405, 091.197.308. (15905)

Vând purcei de 8 săptămâni. Telefon 218357. (15909)

Vând pian vienez „Josef Scop" scurt, placă bronz, 600 EU, Arad. Telefon 243959. (15913)

Vând sufragerie 623 și bibliotecă stil. Telefon 276990, 094.783.858. (15921)

Vând lemn construcții din salcâm, în Chișineu Criș, la prețuri avantajoase. Telefon 520688; 095.212.445. (1855651)

Vând scuter Iamaha 49 cm, excepțional. Telefon 261405. (15933)

Vând mobilă de bucătărie, nouă, din brad. Informații telefon 280288. (15935)

Vând 3 vaci cu lapte și 3 iepe prăsilă. Telefon 095.632.766. (15937)

Vând șnek cereale 6 metri, șraf basculant pentru tractor, compresor. Telefon 095.632.766. (15937)

Vând în Cimitirul Eternitatea, locuri de veci centrale, două locuri cu borduri și două locuri acoperite. Telefon 096.620.252. (15951)

Vând moară (făină grâu, porumb), 200 kg/oră, 2.500 $. Telefon 090.538.697. (15955)

Vând EUROBOLȚARI termoizolanți cu certificat calitate 300x250x200, 8.200 lei/bucata, 1 mc - 550.000 lei, 1 boltar - 7,6 cărămizi. Telefon 281491; 092.381.750. (13156)

Vând criptă 4 locuri, cimitirul UTA, în spatele grădinilor, nr. 34. Telefon 090.450.464. (15988)

Ocazie! Vând ieftin: frigider Arctic cu congelator - perfectă stare - 2,2 milioane; dulap (șifonier) mare haine - 1 milion; dulap mic - 600.000; masă rotundă sufragerie - 1,5 milioane. Bonus: recamieră - gratis. Telefon 094.422.460; 057/240418. (16015)

Vând 2 scrofițe gestante, 2,5 luni. Telefon 091.491.571. (1856624)

Vând rochie mireasă, simplă dar elegantă din colecția „Pronovia". Telefon 057/ 272679. (1856620)

Vând porumb, grâu și taur 320 kg. Telefon 416286, 416355. (16026)

CUMPĂRĂRI TERENURI, IMOBILIARE

Cumpăr apartament 2 camere, et. I-II, central. Telefon 092.606.527; 253428. (15864)

Cumpăr teren construcție 4000 mp, apă, gaz, curent. Telefon 281988, 092.528.172. (15484)

Cumpăr pământ arabil în perimetrul comunei Sântana. Telefon 095 698 580. (1154629)

Cumpăr garsonieră, Micălaca. Telefon 279718; 094.542.931. (15872)

Cumpăr casă sau loc de casă, sub deal, în Miniș sau Păuliș. Oferte la telefon 251278; 094.121.729. (1856618)

CUMPĂRĂRI DIVERSE

Cumpăr vaci, vițele, tauri. Telefon 288968, 092.941.123. (12896)

Cumpăr porumb, grâu, orz, ovăz, plata imediat. Telefon 274421; 094.608.052. (15506)

Cumpăr bovine pentru sacrificare. Telefon 274744, 095 624 006, 094 294 666. (15634)

Cumpăr porumb boabe și grâu, cantități mari, plata pe loc. Telefon 095.645.166. (15750)

Cumpăr porci, plata pe loc. Telefon 095.256.060. (15885)

Cumpăr floarea soarelui (pentru ulei). Telefon 093.640.587. (15934)

CERERI ȘI OFERTE DE SERVICII

Angajez DEPANATOR FRIGIDERE, TAPIȚERĂ, DESIGNER, INGINER în MOBILĂ, TÂMPLAR în LIPOVA. Salarizare nelimitată, în funcție de productivitatea personală. Telefon 094.796.542. (16023)

Angajez VÂNZĂTOARE la Patiserie. Telefon 240634. (15836)

CONTACT PLUS angajează ELECTRICIENI și ELECTRONIȘTI. Informații telefon 289070. (15727)

(Continuare în pagina 14)

(Urmare din pagina 13)

TOP SECURITY angajează AGENȚI PAZĂ. Asigurăm școlarizarea. Telefon 280228. (15697)

SC ARCONSERV, telefon 288929, angajează PAZNIC care are calificare de lăcătuș mecanic, electromecanic, stivuitorist. (15859)

„ANTON INDUSTRIES" angajează CONFECȚIONERE și CONTABILĂ -contabilitate primară. Telefon 216836. (15856)

Angajez VÂNZĂTOR CASETE pentru Piața M. Viteazul. Informații la telefon 289122. (15763)

Angajez COORDONATOR atelier confecții, îmbrăcăminte și CONFECȚIONERE TEXTILE. Telefon 284736, 094.774.502. (15871)

Angajăm CONFECȚIONERE cu experiență la mașini de cusut. Telefon 279148. (15883)

SC RESI EMBROIDERY SRL angajează MAȘINISTE pentru mașina de brodat. Informații Calea Aurel Vlaicu, nr. 274 - 276 sau telefon 275133. (15903)

Angajez pentru depozit, un MUNCITOR NECALIFICAT. Telefon 237970, 095.510.136. (15900)

Cofetăria ELA angajează COFETAR - PATISER, AJUTOR cofetar-patiser. Telefon 284224. (15901)

Angajez MUNCITORI cu experiență pentru Spălătorie auto. Telefon 092.887.393; 368922. (15902)

SC IMPORT SERVICE SRL angajează CONFECȚIONERI încălțăminte, meseria trastălpuit, control CTC, MAȘINIȘTI. Informații la sediul firmei, str. A. Vlaicu, nr. 274-276 sau telefon 229884. (15902)

SC angajează VÂNZĂTOARE pentru ABC, profil alimentar. Telefon 274474. (15904)

Angajăm FETE pentru PATISERIE. Telefon 252522, 093.637.765. (15906)

FABRICĂ ÎNCĂLȚĂMINTE angajează personal calificat pentru mașina de cusut, mașina subțiat, croitori piele, CTC, cu experiență. Telefon 259674. (15910)

Angajez PERSONAL liceul, retribuție bună, maxim 30 ani. Telefon 270856. (15923)

Angajez BARMANĂ. Telefon 289060. (15926)

Angajăm TÂNĂR pentru calificare în meseria de BRUTAR și AJUTOR BRUTAR. Telefon 057 - 276113 sau 094.770.589. (15927)

Fabrică încălțăminte angajăm CROITORI în piele, MAȘINISTE și pentru lucru la masă, cu experiență. Telefon 256258, orele 7-15. (15947)

Căutăm FETE și BĂIEȚI între 17-24 ani, BABY SITTER în GERMANIA, cu contract de muncă avantajos pentru 1 an, cunoscători ai limbii germane minim 25%. Telefon 094.507.223. (15938)

Angajez BUCĂTĂREASĂ pentru Fast Food. Informații telefon 092.621.725. (15940)

Angajez VÂNZĂTOARE maxim 35 ani. Telefon 287318, 090.963.939. (15944)

SC „LA DAN CHEBELEU" SRL angajează VÂNZĂTOARE. Telefon 092.721.469. (15952)

SC „LA TORRE IMPEX" SRL angajează CROITORI în piele, str. Patria nr. 14. Telefon 285366, 214142. (15950)

Restaurant - Bar pe centru, angajează personal: BARMANI, OSPĂTARI, AJUTORI BUCĂTAR. Preselecția miercuri, 22.05.2002, ora 12. Telefon 093.562.252. (15957)

Angajăm PERSONAL CALIFICAT pentru bandă de tras, tălpuit, finisat și CUSĂTOARE la mașină cu coloană și strobel. Salarizare foarte avantajoasă. Relații la telefon 281518. (15964)

Angajăm urgent JURISTĂ, vechime minim 3 ani. Salar atractiv. Telefon 093.573.124. (15966)

Societate comercială angajează: ZIDAR, DULGHER, FIERAR, FINISOR și MUNCITOR NECALIFICAT. Telefon 091.235.012; 092.419.320; 091.235.006. (16002)

SC FALCON ENTERPRISES SRL, str. Brezoianu, nr. 1, telefon 094.772.428, angajează CONFECȚIONERE CĂMĂȘI. (16004)

Angajez VÂNZĂTOARE la masă Piața Mihai Viteazul. Telefon 094.288.686. (16009)

Angajăm MUNCITOR NECALIFICAT - femeie, pentru AJUTOR la BUGĂTĂRIE de restaurant. Telefon 212339 sau 093.284.678. (16011)

S.C. „SECURITY" SRL angajează PERSONAL de PAZĂ (băieți și fete). Telefon 228786. (16018)

PRESTĂRI SERVICII

RENOVĂRI APARTAMENTE: zugrăveli, gletuieli, vopsitorii, faianțări, montări, sigilări contoare apă, instalații sanitare. Telefon 531373. (15888)

DEALER AUTO - GERMAN, intermediez CUMPĂRARE - VÂNZARE de autoturisme din GERMANIA. Telefon 092.989.127 sau 0049-174-9028151. (15936)

TAPIȚEZ mobilier, REPAR tâmplăria, rolete, VOPSITORIE. Prețuri negociabile. Telefon 282980.

Se ÎNCĂLZESC CONDUCTOARELE, TABLOURILE? Noi AVEM SOLUȚIA. Telefon 092.880.384; 057-218201.

PLUVITEC execută HIDROIZOLAȚII acoperișuri, șarpante, terase, balcoane, luminatoare. Vinde materiale aferente. Telefon 092.198.040. (15896)

Școala șoferi CARMEN face înscrieri ABCDE, Victoriei 66. Telefon 255445. (15787)

SILDOR PROD, reparații - vânzări: FRIGORIFICE. Vânzare - montaj: AER CONDIȚIONAT. Telefon 270622. (c.)

AUTO CLIMA - vânzări, service, sisteme climatizare auto, C-lea Radnei 203. Telefon 094.791.100. (15716)

AUTOMATIC SERVICE repară MAȘINI SPĂLAT AUTOMATE, domiciliu. Telefon 259146; 094.241.398. (15585)

NOU! USCĂM CHERESTEA în uscător. Cumpăr cherestea tei. Telefon 093 183 714. (15588)

S.C. TERMOTEX S.R.L.

ARAD, Str. O. Goga nr. 48
Tel. 057-250.529, 095.257.527

EXECUTĂ:
- ❒ construit sobe teracotă
- ❒ curățat coșuri fum
- ❒ verificări aerisiri gaze la asociațiile de locatari
- ❒ construit șeminee
- ❒ reparații generale construcții
- ❒ curățat și șamotat cazane termice
- ❒ demontăm antene
- ❒ amenajări parcuri, grădini (alei rustice, pergole, grătare barbeque)

Prețuri negociabile.

Repar ieftin FRIGIDERE, CONGELATOARE; garanțial. Deplasare gratuită. Telefon 217451; 092.417.397. (15198)

UCECOM! CURSURI CALIFICARE, diplome internaționale, maseur, reflexoterapie, magnetoterapie. Telefon 252860. (15918)

RAȘCHETEZ și PALUXEZ parchet, FAIANȚĂRI, ZUGRĂVELI, TENCUIELI. Telefon 246363, 094.850.648. (15920)

Execut LUCRĂRI de CONSTRUCȚII: tencuieli, zugrăveli în lavabil, faianțări, gresieri, zugrăveli în var, zidării, etc, la prețurile cele mai mici și de calitate; asigurăm garanție. Telefon 090.482.739; 094.569.019.

„DAMAR" REPARĂ MAȘINI SPĂLAT automate, import, românești. Telefon 270518; 090.869.274. (1856617)

DIVERSE

În fiecare JOI, o seară minunată, solist LUCIAN DRĂGAN, RESTAURANT „PERLA". (15980)

Mă numesc Elena, din Bârzava, transmit mii de mulțumiri doamnei AURELIA ARDELEANCA. Ea are un nume de renume căci mi-a lecuit soțul de patima beției. Telefon 093 924 535. (15630)

Claudia din Lipova transmite o mie și una de mulțumiri de recunoștință. La prima ședință MI-A DEZLEGAT CUNUNIA și acum sunt căsătorită datorită doamnei AURELIA ARDELEANCA. Apelați la telefon 093 924 535. (15630)

Daniela din Arad, mulțumesc tămăduitoarei MONALISA că mi-a adus iubitul înapoi. Telefon 242615. (15867)

Șimona din Pâncota, mii de mulțumiri VALERIEI ZENA, mi-a dezlegat cununia de la prima ședință. Sunați 057 - 231892, 094.288.220. (15699)

„ALEXIL" dezleagă boli, farmece, vicii, favorizează căsătorii, prietenii, aduce persoane plecate. Telefon 056-201417; 094.528.876. (15869)

Până în data de 15.06.2002, Primăria comunei HĂLMAGIU, primește oferte de preț pentru măsurători topografice păduri. Telefon 319202. (15893)

SC DONA IMPEX SRL Arad, doresc autorizație de mediu pentru atelier de croitorie-confecții, pe str. I. Lengyel nr. 23. Eventualele contestații se pot depune la Agenția de Protecția Mediului Arad, Bd. Dragalina, nr. 16. (15922)

SC GUICO SRL dorește să obțină autorizație de mediu pentru Restaurant COMAN din Arad, Calea Aurel Vlaicu, bloc Z20/A nr. 114 și Expres Bar din Piața M. Viteazul, FN, Arad. Contestațiile se pot depune la Inspectoratul de Protecția Mediului Arad, Bd. Dragalina, nr. 16. (15924)

SC BELSIRIM SA cu sediul în Arad, str. Câmpul Liniștii, nr. 1A, dorește autorizație de mediu pentru atelier mecanic reparații auto, hale producție, depozitare cereale, aceeași adresă. Eventualele contestații se pot depune la Agenția de Protecția Mediului Arad, Bd. Dragalina, nr. 16. (15963)

M.V. PROPERTIES BUCUREȘTI intenționează să construiască două obiective de investiție: Stație de distribuție carburanți Arad - zona Parc Industrial DN 7; Stație de distribuție carburanți Arad, str. Nicolae Titulescu, pentru care se vor solicita acordurile de mediu. Eventualele contestații se pot depune la Agenția de Protecția Mediului Arad, B-dul Dragalina nr. 16. (15965)

CITAȚII

Se citează pârâta GECK AGNES (născută KREITER), la Judecătoria Arad în dosar nr. 2743/2002, pentru data de 4.06.2002, ora 8, sala 103, în proces cu reclamantul JANTO HARALD ANDREI pentru uzucapiune, imobil din Semlac nr. 421. (15969)

TURISM

AMAD TOURISTIK efectuează transport internațional SPANIA, ITALIA, PORTUGALIA, FRANȚA, GERMANIA, cu autocare moderne. Asigurări medicale. Rezervări zilnic, Arad, str. Clișca, nr. 2, telefon 057 - 254453; 094.969.742. (3252)

ÎNCHIRIERI

Închiriez mașină frigorifică pentru nunți. Telefon 057/289253.

Închiriez (ofer) căsuță pe strand, cu îmbunătățiri multiple. Telefon 093.235.851. (12562)

Ofer spre închiriere spațiu Aradul Nou, 90 mp, modern amenajat. Telefon 253973; 093.727.470.

Oferim spre închiriere SPAȚII COMERCIALE pentru magazine, depozite, producție. Telefon 281036. (c.)

Închiriez (ofer) spațiu comercial neamenajat, pentru firme, birou, cabinete, situat pe str. V. Milea, colț cu 30 Decembrie. Telefon 251241. (15231)

Închiriez spațiu comercial 370 mp, zonă centrală. Telefon 272676. (1855949)

Ofer spre închiriere spații pentru birouri, Micălaca, str. Arges nr. 4. Informații telefon 283822. (15779)

Închiriem spații de producție și depozitare, birouri cu toate utilitățile, în trei amplasamente din Arad, prețuri negociabile. Telefon 092.253.173; 270540. (1855947)

Închiriez spațiu comercial, 86 mp, parțial amenajat, gaz, termopan, curent trifazic. Telefon 092.294.842. (15772)

Dau în chirie apartament 2 camere. Telefon 263382. (15574)

Închiriez pentru persoane juridice bloc de nefamiliști P+4, autocarosată 10 t, spații pentru sedii firme, birouri, casă semicentral pentru producție. Telefon 244803, orele 8-15 (13072)

ATIC ARTEXIN CENTER oferă spre închiriere spațiu central pentru activități comerciale, birouri, reprezentanțe firme; „ELLITE CLUB" - sală amenajată pentru conferințe, întâlniri de afaceri, cocktailuri, ocazii diverse. Informații: str. UNIRII 5-7 parter. Telefon 281403, 281032, 095.600.575. (15739)

ÎN ATENȚIA ABSOLVENȚILOR! ATIC ARTEXIN CENTER închiriază robe 100.000 lei/24 h. Informații: str. UNIRII 5-7, parter magazin. Telefon 281403; 095.600.575. (15739)

Închiriez spațiu comercial ultracentral. Telefon 273726, 251063, după ora 20: (15671)

Închiriez (ofer) spațiu central, 100 mp, pentru diverse activități. Telefon 259177, 514440 seara. (15593)

Închiriez pentru firmă, apartament Bd. Revoluției nr. 80, et. I, 200 $. Telefon 092 349 092, 259090 seara. (13029)

Caut să închiriez apartament 2 camere, la parter. Telefon 258116. (15672)

Dau în chirie apartament 2 camere, bloc, 80 $ anticipat 2 luni, 100 $ garanție (negociabil), UTA. Telefon 057 - 244181. (15805

Ofer spre închiriere apartament 3 camere, modern mobilat. Telefon 275681. (15608)

Închiriez atelier auto dotat, magazii, 150 mp, str. P. Rareș, Grădiște. Telefon 276578. (15892)

Ofer spre închiriere vilă ultracentrală, mobilată lux. Telefon 237533. (15267)

Dau în chirie garsonieră confort I contorizată, frumos aranjată, curată, mobilată, Micălaca, lângă șoseaua principală, 60 USD/lună, plata anticipat 3 luni. Telefon 093.161.549; 272373. (15916)

Dau în chirie apartament 2 camere, mobilat, contorizat, zonă centrală. Telefon 095.702.992, 466155. (9646966)

Închiriez spațiu comercial P. Rareș, nr. 35, 100 mp, Grădiște pe principală. Telefon 289033, orele 7-9, 18-22; 094.120.432. (15945)

Ofer pentru închiriere apartament (ne)mobilat. Telefon 210255. (15954)

Caut urgent de închiriat 1-2 camere (ne)mobilate, Telefon 210555. (15954)

Închiriez apartament, ultracentral, 2 camere, balcon, 2 intrări, stil occidental, pentru firme, birouri, cabinete, sedii firme. Telefon 057/250249, după ora 18. (15996)

PIERDERI

Pierdut legitimație și carnet de student pe numele Jurj Simona Ioana, eliberate de Universitatea Aurel Vlaicu, Teologie-Litere. Le declar nule. (15880)

Pierdut carnet student eliberat de Universitatea Aurel Vlaicu, pe numele Pap Oana-Cosmina. Îl declar nul. (15941)

AF TRIFA CLAUDIU ALIN PIRANYA declară pierderea autorizației de funcționare eliberată de Primăria Arad. O declarăm nulă. (15970)

† SERVICII FUNERARE †

RO STYL COMPANY
SERVICII FUNERARE COMPLETE
PRODUCĂTOR SICRIE
ARAD, STR. M. EMINESCU 22, TELEFON 214.422
Magazin deschis și noaptea

OFERIM
- SICRIE 10 MODELE DE LA 800.000 LA 3.600.000
- SICRIE LUX 4 MODELE DE LA 4.500.000 LA 20.000.000
- LENJERIE DECES 6 MODELE DE LA 300.000 la 2.000.000
- CRUCE, LUMÂNĂRI, PROSOAPE, BATISTE, MÂNERE și ȘURUBURI SICRIU

OFERTĂ SICRIU FAG CRUCE RESPETE 1.500.000

APELÂND LA SERVICII: ÎMBRĂCAT, FORMOLIZAT ȘI TRANSPORT BENEFICIAȚI DE 15% REDUCERE
LA SICRIU ȘI TRANSPORTUL LA DOMICILIU GRATUIT
▼PLATA ȘI DUPĂ ÎNCASAREA AJUTORULUI DE ÎNMORMÂNTARE.

PĂREREA DVS. CONTEAZĂ!
TELEFON 094.690.121

SC „IN MEMORIAM" SRL
str. EMINESCU nr. 4
(ATENȚIE, vizavi de CINEMA MUREȘUL)
Tel. 057-211929, 093.343.964
str. ORIZONTULUI nr. 9A (Bujac)
oferă SERVICII FUNERARE COMPLETE - NON STOP.
Sicrie-modele multiple (simple-lux), sicrie import ITALIA, ACCESORII, Intermediem COLACI, COLIVĂ etc.
ÎMBĂLSĂMĂM GRATUIT (formolizat).
TRANSPORT ÎN ORAȘ GRATUIT
SERVICII: SPĂLAT, ÎMBRĂCAT
PLATA ÎN RATE.
Transport INTERN - INTERNAȚIONAL

† DECESE †

Cu adâncă durere în suflet familia MEMETEA anunță dispariția fulgerătoare, într-un tragic accident, a iubitului nostru soț și tată,
col. (r) DUMITRU-IOAN MEMETEA.
Corpul neînsuflețit este depus în Sala Cercului Militar Arad. Înmormântarea va avea loc astăzi, 21 mai, orele 15,00 la Cimitirul Eternitatea. Familia îndurerată.

Cu profundă durere anunțăm încetarea fulgerătoare din viață a celui care a fost
POPA NICOLAE,
în vârstă de 62 ani. Înmormântarea va avea loc azi, 21 mai 2002, ora 14 de la domiciliul din comuna BELIU nr. 590 A. Dumnezeu să-l odihnească în pace! Familia îndoliată.

Cu durere anunțăm decesul celui ce a fost soț și tată,
CIREAP IOAN,
de 47 ani, din ZIMAND CUZ. Înmormântarea va avea loc azi, 21 mai 2002, ora 17, la Cimitirul din localitate. Familia veșnic îndurerată.

(Continuare în pagina 15)

(Urmare din pagina 14)

Cu mare durere în suflet comunicăm decesul iubitului nostru soț, tată și frate, inginer
KOHN TOMA NICOLAE.
Înmormântarea va avea loc azi, 21 mai 2002, ora 16.30 la Cimitirul Evreiesc din Grădiște (lângă Viaduct). Familia îndurerată.

Cu durere în suflet anunțăm încetarea din viață a iubitului nostru soț, tată și bunic
RABOTKA LADISLAU,
în vârstă de 63 ani. Înmormântarea va avea loc azi, 21 mai 2002, ora 15, la Cimitirul Eternitatea. Nu te vom uita niciodată! Iuliana, Gabi și Răzvan.

Cu inimile zdrobite de durere anunțăm încetarea din viață, a soțului, tatălui și socrului
IOAN VASIU,
în etate de 80 ani, fost salariat UVA Arad. Înmormântarea va avea loc miercuri, 22 mai 2002, ora 15, de la Capela Cimitirului Pomenirea. Fie-i somnul lin și țărâna ușoară! Soția Viorica, fiul Nelu și nora Florica, îndoliați.

Cu durere în suflet anunțăm încetarea din viață, după o lungă și grea suferință a iubitului soț, tată, fiu și frate
SZATMARI LADISLAU,
în vârstă de 55 ani. Înmormântarea va avea loc azi, 21 mai, ora 16, de la Capela Cimitirului Eternitatea (UTA). Familiile Szatmari și Pop, îndoliate.

† CONDOLEANȚE †

Cu mâhnire în suflet deplâng profund pierderea scumpului meu soț
col. (r) DUMITRU IOAN MEMETEA.
Dumnezeu să-l odihnească în pace. Soția CARMEN MEMETEA.

Suntem adânc îndurerați de dispariția tatălui și socrului nostru drag,
col. (r) DUMITRU IOAN MEMETEA.
Fiica LIANA și ginerele OVIDIU INDREI.

Veșnic nemângâiat, regret profund dispariția celui care mi-a fost tată și prieten,
col. (r) DUMITRU IOAN MEMETEA.
Fiul IONUȚ MEMETEA.

Cu durere în suflet suntem alături de familia îndoliată de tragicul accident care ni l-a răpit pe cel ce ne-a fost frate și cumnat,
col. (r) DUMITRU IOAN MEMETEA.
Sora și cumnatul din Beiuș.

Suntem alături de familia îndurerată de greaua încercare provocată de dispariția prematură a celui care a fost
col. (r) DUMITRU IOAN MEMETEA.
Comandantul Corpului 4 Armată Teritorial „General Constantin Prezan", General Maior IOAN CIOARĂ.

Sincere condoleanțe îndureratei familii ce a pierdut în tragicul accident pe iubitul soț și tată,
col. (r) DUMITRU IOAN MEMETEA.
General de brigadă, MĂRIN MĂCIUCĂ.

Un ultim omagiu pentru cel care a fost director de vânzări al BRAU UNION ROMÂNIA SA, Sucursala Banat-Crișana,
MEMETEA IOAN DUMITRU.
Sincere condoleanțe familiei îndurerate din partea Serviciului Financiar-Contabilitate București.

Sunt alături de NELI PASC în greaua suferință la trecerea în eternitate a tatălui,
POPA NICOLAE
și-i transmit sincere condoleanțe. Dumnezeu să-l odihnească în pace! SIMONA.

Suntem alături de familia BELEAN NICOLAE în aceste clipe grele pricinuite de decesul tatălui său. Sincere condoleanțe din partea familiilor ILIESCU DANIAN și ILIESCU IORDAN. (15894)

Colectivul Secției Dermatologie este alături de fosta colegă, asistenta KOHN MAGDALENA în greaua pierdere suferită prin decesul subit al soțului
KOHN TOMA
și îi transmite sincere condoleanțe. (15897)

Departamentul de Vânzări al județului Hunedoara, este alături de familia MEMETEA în suferința pricinuită de pierderea soțului și tatălui
DUMITRU IOAN MEMETEA
și prezintă condoleanțe familiei îndurerate. Dumnezeu să-l odihnească! (15914)

Familia Muntean este alături de familia MEMETEA în aceste clipe de suferință pricinuite de pierderea soțului și tatălui,
DUMITRU IOAN MEMETEA
și prezintă sincere condoleanțe familiei îndurerate. Dumnezeu să îl ierte și să îl odihnească! (15914)

Colectivul departamentului VÂNZĂRI al fimei BRAU UNION ROMÂNIA SA este alături de familia MEMETEA în suferința pricinuită de pierderea soțului și tatălui
DUMITRU IOAN MEMETEA
și prezintă condoleanțe familiei îndurerate. Dumnezeu să îl ierte și să îl odihnească! (15914)

Familia RUS este alături de familia MEMETEA în suferința pricinuită de pierderea soțului și tatălui
DUMITRU IOAN MEMETEA
și prezintă condoleanțe familiei îndurerate. Dumnezeu să îl ierte și să îl odihnească! (15914)

Personalul B. 19 Mc ZIRIDAVA, este alături de familia MEMETEA în greaua încercare pricinuită de decesul fulgerător, într-un tragic accident de circulație, a celui care a fost
col. (r) MEMETEA IOAN DUMITRU,
strălucit comandant al Brigăzii între anii 1990-1998. (15924)

Cadrele militare active în rezervă și retragere din Garnizoana Arad, sunt alături de familia MEMETEA în aceste clipe tragice în care se despart de cel care a fost
col. (r) MEMETEA IOAN DUMITRU,
fost Comandant al Garnizoanei Arad. (15924)

Suntem alături de familia MEMETEA în durerea pricinuită de decesul celui care a fost
col. (r) MEMETEA IOAN DUMITRU.
Sincere condoleanțe din partea familiei col. IERCOSAN MOISE. (15924)

Suntem alături de familia MEMETEA în cele mai grele momente ale vieții lor, pricinuite de decesul celui care a fost
col. (r) MEMETEA IOAN DUMITRU
și transmit sincere condoleanțe. Familia BRAN. (15924)

Ne exprimăm profunda compasiune pentru LIANA și OVIDIU INDREI în momentele de grea încercare pe care le trăiesc. Familia Gîdinceanu. (15925)

Suntem alături de OVIDIU INDREI în durerea pricinuită de decesul socrului. Colegii ARWEST ASIG. (15925)

Profund îndurerați de dispariția colegului și prietenului nostru
DUMITRU MEMETEA,
transmitem condoleanțe familiei îndoliate. Dumnezeu să-i odihnească sufletul blând și bun. Familia Costi, Aurel și Marcela. (15928)

Foștii colegi de la BRAU UNION ROMÂNIA, Sucursala Banat-Crișana, sunt alături de familia MEMETEA la decesul celui care a fost director de vânzări,
DUMITRU MEMETEA.
Sincere condoleanțe! (15929)

Colectivul Serviciului Financiar-Contabilitate își exprimă întreaga compasiune la decesul celui care le-a fost coleg,
MEMETEA DUMITRU
și transmite sincere condoleanțe familiei. (15929)

Ne luăm rămas bun de la fostul nostru coleg,
DUMITRU MEMETEA.
Transmitem sincere condoleanțe familiei îndoliate. Colectivul Serviciului Logistică-Vânzări. (15929)

Suntem alături de familia MEMETEA în durerea pricinuită de decesul celui care a fost colegul nostru
DUMITRU MEMETEA.
Sincere condoleanțe! Serviciul Aprovizionare al Fabricii de Bere. (15929)

Suntem alături de familia RABOTKA la încetarea din viață a vecinului
RABOTKA LADISLAU.
Dumnezeu să-l odihnească în pace! Asociația de Proprietari, Vlaicu, bloc A9, sc. B. (15939)

Colectivul firmei SC ELCOTRANS SRL LIPOVA este alături de familia SZATMARI în greaua pierdere pricinuită de moartea celui ce a fost soț și tată,
SZATMARI LADISLAU.
Dumnezeu să-l odihnească în pace! (9398693)

Suntem alături de familia MEMETEA în greaua încercare pricinuită de decesul celui care a fost col. (r)
MEMETEA IOAN
și transmitem sincere condoleanțe familiei îndoliate. Camarazii de la UM 01106 CHIȘINEU CRIȘ. (1855655)

Regretăm decesul celui care a fost col. (r)
MEMETEA IOAN
și transmitem sincere condoleanțe familiei îndoliate. Dumnezeu să-l odihnească în pace! Familia col. Ignățel Alexandru. (1855656)

Suntem alături de IONUȚ și LIANA în marea durere pricinuită de decesul tatălui. Sincere condoleanțe! Adi, Edi, Ovi și Tibi. (15949)

Un ultim omagiu din partea colectivului UM 01341 LIPOVA, pentru col. (r)
DUMITRU - IOAN MEMETEA.
Dumnezeu să-l odihnească în pace! (15958)

Un gând de bun rămas de la foștii colegi de la SC IMAR SA pentru cel care a fost
ing. KOHN TOMA.
Condoleanțe familiei! (15961)

Colectivul de cadre didactice de la Grup Școlar de Industrie Alimentară Arad este alături de profesoara SZATMARI CRISTINA în momentele grele pricinuite de decesul tatălui și transmit sincere condoleanțe familiei îndurerate. (15967)

Suntem alături de familia MEMETEA, în marea durere pricinuită de fulgerătoarea trecere în neființă a celui care a fost
col. (r) DUMITRU IOAN MEMETEA.
Dumnezeu să-l odihnească în pace. Familia PEPICI.

Întreg personalul societății OMNIASIG, Sucursala Arad, este adânc mișcat de vestea trecerii în neființă a
col. (r)DUMITRU IOAN MEMETEA.
Sincere condoleanțe familiei îndoliate.

Colectivul clasei a X-a C de la Colegiul Național „ELENA GHIBA BIRTA" este alături de colegul IOAN CRISTIAN CIREAP în dureroasa pierdere suferită prin decesul tatălui și transmite familiei sincere condoleanțe. (15968)

Mulțumim rudelor, prietenilor și cunoștințelor care prin prezență și flori au fost alături de noi la încercarea grea pricinuită de moartea tatălui și soțului drag
ȘTEF VIOREL IONEL.
Soția CARMEN și fiica ALEXANDRA. (15972)

Știu cât îți-e de greu, IONUȚ, în aceste momente și încerc să fiu alături de tine și să te sprijin. Sincere condoleanțe! ALINA JURCA. (15975)

Suntem alături de familia MEMETEA în aceste grele clipe pricinuite de moartea fulgerătoare a celui care a fost un om deosebit
MEMETEA DUMITRU IOAN.
Sincere condoleanțe din partea familiei av. JURCA SEVER. (15975)

Suntem alături de colegul nostru MEMETEA IONUȚ în marea durere pricinuită de moartea fulgerătoare a tatălui său. Sincere condoleanțe familiei îndoliate. CUC I. ADRIAN și angajații SC ASTRAL IMPEX. (15982)

Suntem alături de familiile MEMETEA și INDREI în aceste momente grele pricinuite de decesul celui care a fost soț, tată și socru
MEMETEA IOAN.
Dumnezeu să-l odihnească în pace! Sincere condoleanțe familiilor îndoliate. Familia DANCA. (15981)

Suntem alături de doamna POP VERONICA și familia, în clipele de durere pricinuite de decesul fratelui. Sincere condoleanțe. Colectivul AGRIROM GROUP ARAD. (15983)

Suntem alături de familia MAUR la trista despărțire de mama și transmitem condoleanțe. Familiile PÎRVA și HERLO. (15985)

Sunt alături de colega mea, plt. adj. CARMEN MEMETEA, în greaua încercare pricinuită de decesul soțului,
col. (r) IOAN MEMETEA.
Transmit sincere condoleanțe familiei îndoliate. Maior FLOAREA DAN.

Sincere condoleanțe familiei MEMETEA la trecerea în neființă a celui care a fost
MEMETEA IOAN.
Familia LILE. (15990)

Suntem alături de familiile KISS ATTILA și ALEXANDRU în marea durere pricinuită de decesul tatălui. Sincere condoleanțe. Familiile TOCOI și CRIȘAN. (1855657)

Cu adâncă durere în suflet ne luăm rămas bun de la nașul nostru
col. IOAN MEMETEA.
Dumnezeu să-l odihnească în pace! Finii RIF SABIN și MIHAELA. (15993)

Colectivul angajaților S.C. DISTRIGAZ NORD, Sucursala Arad sunt alături de colegii lor familia POPESCU în durerea pricinuită de decesul celei care a fost mama colegei DANA și transmit sincere condoleanțe. (16005)

Suntem alături de familia MEMETEA în greaua pierdere suferită de decesul celui care a fost
col. (r) MEMETEA DUMITRU IOAN.
Sincere condoleanțe. Familiile IULIAN și EUGEN VEREȘ.

Cu profundă durere în suflet, suntem alături de LIANA și IONUȚ, în acest moment de grea încercare, pricinuit de dispariția prematură a celui care a fost un tată minunat. Dumnezeu să îl odihnească în pace! Familia GROZA.

Cu durere în suflet, sunt alături de prietena mea LIANA, în momentele grele prin care trece. Prietena PUȘA.

Suntem alături de familia prietenă MEMETEA, în greaua durere pricinuită de trecerea în neființă a celui care a fost un tată și soț iubitor. Familia PĂSCULESCU.

Cu mare durere, suntem alături de familia prietenă MEMETEA în greaua încercare pricinuită de moartea celui care a fost un om minunat pentru toți. Familiile CIOBAN și ILISIE.

Sincere condoleanțe familiei MEMETEA în suferința pricinuită de decesul soțului și tatălui
DUMITRU IOAN MEMETEA.
Dumnezeu să-l odihnească în pace! Firma MATROS'94 S.A. (16013)

Comanda Inspectoratului de Poliție al Județului Arad este alături de plutonier adjutant MEMETEA CARMEN în greaua încercare pricinuită de pierderea soțului, colonel în rezervă
MEMETEA DUMITRU IOAN
și transmitem sincere condoleanțe familiei îndoliate.

Familia GUDIU NICOLAE este alături de familia MEMETEA, greu încercată de pierderea celui care a fost tată, fiu și soț iubitor, colonel în rezervă
MEMETEA DUMITRU IOAN
și transmite sincere condoleanțe familiei îndoliate.

Familia PANTEA TEODOR aduce pe această cale un ultim omagiu celui care a fost colonel în rezervă
MEMETEA DUMITRU IOAN,
caracter ales, atât în familie cât și în societate și transmite sincere condoleanțe familiei îndoliate.

Aducem un ultim omagiu celui plecat prematur dintre cei vii, colonel în rezervă
MEMETEA DUMITRU IOAN
și suntem alături de familia greu încercată. Familia ULICĂ IOAN.

Suntem alături de familia MEMETEA în greaua încercare pricinuită de pierderea tatălui, fiului și soțului de aleasă omenie, colonel în rezervă
MEMETEA DUMITRU IOAN
și transmitem sincere condoleanțe. Familia LUPȘA TEODOR.

Cadrele Serviciului Cazier Judiciar și Evidență Operativă sunt alături de colega lor, plutonier adjutant MEMETEA CARMEN în greaua încercare pricinuită de pierderea soțului, colonel în rezervă
MEMETEA DUMITRU IOAN
și transmit sincere condoleanțe familiei îndoliate.

Familia TICA GHEORGHE aduce un ultim omagiu celui dispărut prematur dintre noi, colonel în rezervă
MEMETEA DUMITRU IOAN
și transmite sincere condoleanțe familiei greu încercate.

Suntem alături de colega noastră CARMEN MEMETEA în greaua încercare pricinuită de decesul soțului
MEMETEA IOAN.
Colectivul Serviciului Comunicații și Informatică. (16016)

Cu pioșenie regret trecerea la cele veșnice a celui care a fost
col. (r) MEMETEA IOAN DUMITRU.
Mângâiere pentru familie. Mr. (r) LAZĂR TEODOR. (1856623)

Dumnezeu să-l ierte și să-i vegheze sufletul celui care a fost
DUMITRU IOAN MEMETEA.
Să-i fie țărâna ușoară. Condoleanțe familiilor INDREI și MEMETEA. LUCIAN și ADELA ROTARU. (16027)

Sincere condoleanțe pentru cel care ne-a fost un bun camarad
col. (r) IOAN DUMITRU MEMETEA
din partea cadrelor militare din Garnizoana Ineu.

† COMEMORĂRI †

Această zi frumoasă este umbrită de pierderea colegului nostru
CONSTANTIN SIMION
pe care nu-l vom uita niciodată. Nu putem uita sfaturile sincere și părintești precum și prezența sa în mijlocul nostru. Dumnezeu să-l odihnească în liniște și pace. Colegele și colegii.

Azi, 21 mai, se împlinesc doi ani de despărțire de cel ce a fost
prof. DAN GHEORGHE.
Nu mai ești, și totuși ești viu în gândurile noastre. Soția și fiul. (15826)

Azi, 21 mai, se împlinește 1 an de când ai plecat pe un drum fără de întoarcere. O lacrimă, o floare, o lumânare pe tristul tău mormânt. Dumnezeu să te odihnească în pace,
PAȘA GHEORGHE GHIȚĂ.
Familia în veci nemângâiată, soția și copiii. (15886)

Astăzi se împlinesc 20 de ani de când scumpa noastră mamă
GAL IRINA
ne-a părăsit pentru totdeauna. Să-i fie țărâna ușoară. Nu te vom uita niciodată. Copiii.

Astăzi 21 mai, se împlinesc 16 ani de când a plecat de lângă noi, cel mai drag și iubit soț, tată și bunic,
MERCEAN FRANCISC.
Nu te vom uita niciodată! Soția și copiii lui dragi. (15907)

Cine trăiește în inimile celor dragi, nu este mort, ci plecat departe. O rugăciune, o lacrimă, o floare și o lumânare, azi, 21 mai, când trebuia să-ți spun „La mulți ani", scumpul meu soț
TOMA CONSTANTIN,
chipul tău blând și bunătatea care te-a caracterizat, va fi călăuza celor 40 ani de căsnicie. Bunul Dumnezeu să-ți dea odihna cea binemeritată. În veci nemângâiată, a ta soție Vioara. (15931)

SATLINE

A DESCHIS RESTAURANTUL

În ARAD, STR. ION ANTONESCU 2-4, BL. M7 - PARTER (Piața Mihai Viteazul)

PROGRAM ZILNIC 12 - 24 REZERVĂRI TEL. 228.616

LA PLAZZA

NOU S.C. „AR - AUTO LEASING" SRL

VĂ OFERĂ ÎN LEASING AUTOTURISME și AUTOUTILITARE

LA CELE MAI AVANTAJOASE PREȚURI

OPEL ASTRA 1,7 DTI Preț CIP 10500 Euro
avans 30%, rată lunară + dobândă 279 Euro

PEUGEOT 206 XT 1,1 full extras Preț CIP 8.600 Euro
avans 30% rată lunară + dobândă 229 euro

VW PASSAT 1.6 *full extras* Preț CIP 13.900 Euro
avans 30% rată lunară + dobândă 369 Euro

BMW 530 TD an 2001 *full extras* Preț CIP 23.000 Euro

Toate mașinile sunt fabricate în 2001, FULL EXTRASE.

La cerere: orice model doriți

Valoarea reziduală este inclusă în avans.

Telefon: 095.106.363 Arad, Dr. Ioan Rațiu nr. 13
sau la adresa www.arautoleasing.ro

PROGRAM luni - vineri 9,00-17,00. (9397902)

EST TRANS CONSTRUCT

MĂSURA ECONOMIEI TALE R

Vinde

ȚIGLE TIP JAMINA

CAL. I IMPORT UNGARIA

(2365979)

ARAD CALEA RADNEI NR. 262 TELEFON 252.258

OFERTA PROMOȚIONALĂ!

EURO-CASSA S.R.L.

ÎMPRUMUTURI

de la 10-40 milioane comision 14% pe an

și de la 50-500 milioane comision 6% pe an

pentru imobile, mașini etc.

ORAR 9,00-17,00, B-dul Decebal nr. 2-4, camera 211. Telefon: 284.390, 091.521.632 (S.C. PROIECT)

(9397908)

s.c. AMIX SUPER S.R.L. ARAD, CALEA CURTICIULUI km 4

vinde borhot de bere pentru furajarea taurinelor

la prețul de 300 lei/kg, inclusiv TVA.

Livrare zilnică.

Informații pentru planificare la telefon 095.370.403. (9397861)

„Casa arădeană"

Agenție imobiliară
- membru U.N.A.I. -

Ofer spre vânzare:

- terenuri agricole la prețuri avantajoase
- apartamente confort sporit în bloc de asociație
- apartamente 1, 2, 3 camere, prețuri negociabile

Inf. tel. 057-213.113
095-524.859
090-069.779

(9397853)

foto studio enigma

INTRA IN ERA DIGITALA

Oferim soluții complete în fotografie:
- prelucrări filme amatori (lucios, mat)
- fotografii în studio pt. diferite ocazii
- scanări fotografii, negative, diapozitive
- printare de pe orice sursa (CD, floppy, card SM/CF)
- inscripționare pe CD, floppy, în orice format
- vanzare produse foto într-o gama diversa

B-dul Revolutiei, nr. 80
Calea A. Vlaicu, Bl. I-3
Str. Corneliu Coposu, nr. 6

3 magazine in Arad

www.fotoenigma.ro (c.b.)

s.c. PAB-ROMÂNIA S.R.L.

cu sediul în ARAD, Str. Bușteni nr. 8

angajează
- lăcătuși mecanici
- tinichigii
- ingineri constructori

Interviurile pentru angajare au loc vineri, 24.05.2002, ora 9,00 la sediul firmei, solicitanții prezentând C.V. și carte de muncă (original sau copie). (2366360)

PRIN MAGAZINELE SC BENDEA SRL

situate în Arad, B-dul Revolutiei Nr. 26-30, tel. 231.853,
str. Liviu Rebreanu Nr. 68, tel. 250.905
str. Eftimie Murgu colt cu Pădurii, tel. 228.966

Program zilnic 9 - 17,00
Sâmbătă 9 - 13,00

Vinde La Cele mai avantajoase preturi:

- *Materiale de construcții (ciment, var, BCA, rigips, oțel beton) membrane izolatoare, plasă rabitz, plasă gard, polistiren expandat plăci azbociment, cuie, sârmă*
- *Tablă zincată, cutată și neagră și decapată*
- *Instalații sanitare și accesorii pentru încălzire, vopsele și adezivi, vată minerală*
- *Baterii import (Italia)*
- *Căzi cu hidromasaj, dulapuri baie Elveția*
- *Calorifere aluminiu, calorifere oțel, cazan pentru încălzire pe gaz, boilere electrice, boilere pe gaz.*
- *Toată gama de țevi, fitinguri și garnituri*
- *Parchet lamelar, lambriuri toate culorile*
- *Faianță și gresie diferite modele, culori*
- *Tavan casetat AMS import Austria*

(2360750)

VÂNZĂRI ÎN 36 RATE

la cele mai mici prețuri de la 150.000 - 195.000 cu TVA inclus

AVANS 0

LANȚUL-SANEX

S.C. INSTALAȚII PROMPT SERVICE S.R.L, CALEA TIMIȘORII NR. 39

ARADUL NOU

TEL. 057/287-340; 057/287-776; 092/807-903

VĂ OFERĂ ARTICOLE PENTRU: INSTALAȚII DE APĂ, GAZ, INSTALAȚII SANITARE, ELECTRICE, UZ CASNIC ȘI GOSPODĂRESC.

ORAR ZILNIC: 8 - 18 SÂMBĂTA: 8 - 13

PREȚURI MICI SERVIRE PROMPTĂ !

(2366072)

BANCA "TRANSILVANIA" S.A.
SUCURSALA ARAD,
Str. Unirii nr. 5-7,
Tel. 057/283.122
CUMPĂRAȚI CU MAESTRO ȘI CÂȘTIGAȚI...

WEST BANK S.A.
Dobânzi practicate la disponibilități și depozite în lei pers. fizice și juridice începând cu data de 22.04.2002
1. Disponibilități la vedere 3%/an

Depozite	Pers. fizice Min. 500,0mii lei	Pers. jurid. Min.10,0mil.lei
1 lună	28%	28%
2 luni	29%	29%
3 luni	30%	30%
6 luni	32%	31%
9 luni	32%	32%
1 an	32%	32%

ADEVĂRUL

Cotidian independent Arad

Anul XIV, nr. 3611

Miercuri, 22 mai 2002 • 16 pagini • 5000 lei • e-mail: adevarul@arad.ro; adv.pub@arad.ro

BRAT Publicație auditată în semestrul II 2000 — Tiraj mediu zilnic vândut: 33.205

Spune-mi cu cine te sfătuiești...

...Ca să-ți spun ce dobândești. Proverbul, astfel adaptat, se potrivește azi, ca întotdeauna de altfel, mai ales celor care se află în frunte. Indiferent de frunte. Împărații sau regii își aveau sfetnicii lor, mai mult sau mai puțin de taină. Adeseori soarta imperiilor și a regatelor depindea nu de regi și de împărați, ci de sfetnicii lor. Lucru demonstrat în istorie. Precum înainte, așa și astăzi. Câteva exemple sunt edificatoare.

Prefectul Dan Ungureanu, de când a venit la conducerea Prefecturii Arad, s-a agitat cât toți prefecții de până acuma. Prefectul creează impresia că este extrem de activ, că face și drege, urmând linia partidului. Dar, după cum e linia, așa sunt și acțiunile. De la București, A. Năstase și O. Cozmâncă dau tot felul de indicații prețioase, dar ei habar n-au cum stau, de fapt, lucrurile în teren. N-au fost pe teren, nu știu. Și atunci vorbesc în necunoștință de cauză. Știu ei ceva lucruri generale, să zicem Legea 18 și aplicarea ei, dar în teren lucrurile devin mult mai complicate. La centru, Cozmâncă și Năstase le simplifică. Atunci le simplifică și prefectul Dan Ungureanu la Arad. Și se comportă în vizitele sale de lucru în consecință. E de mirare că Gh. Chiper, unul din sfetnicii prefectului, om hârșit prin agricultură, nu-l trage de mânecă și să-i spună cum stau, practic, nu teoretic, lucrurile cu intrarea în posesie. A băga toate cazurile în aceeași oală este contraproductiv și ieșirile belicoase (ca să nu zic altfel) ale prefectului nu se potrivesc nici prefectului Ungureanu, nici omului Ungureanu. De ce nu-l temperează puțin sfetnicii pe prefect? Nu în acțiuni, ca atare, ci în modul de abordare a situațiilor. Prefectul Dan Ungureanu nu are sfetnicii de care ar avea mare nevoie. De lăudat intențiile, nu și aplicarea lor în practică.

Primarul Dorel Popa n-ar fi avut atâtea zile și nopți agitate, să zicem în chestia termocentralei (dar și în altele), dacă ar fi avut cu cine să se consulte. În problema termocentralei, primarul Dorel Popa s-a sfătuit **„cu nimeni"**. Și de aci, urmările. Proteste din partea termocentralei, a sindicaliștilor, a liderilor politici, iar aceștia au inflamat și populația, mass-media având un rol esențial în crearea unei imagini negative a primarului. Toate acestea s-au datorat faptului că primarul nu a avut un om sau niște oameni care să-l avertizeze asupra complicațiilor pe care le aduce inițiativa cu termocentrala. Dorel Popa nu are nici el sfetnicul sau sfetnicii de care ar avea atâta nevoie.

IOAN IERCAN

(Continuare în pagina 5)

Războiul pentru Palatul Administrativ e pe sfârșite

PRIMĂRIA ARAD VA RĂMÂNE GAZDĂ-N CASĂ

Foto: VIOREL CUSCA

● Casa de oaspeți și Casa Hirschl vor reveni, contra cost, Aradului

Pagina 3

Pagina 8

Patronul unei firme de construcții vrea să plece, împreună cu angajații, în Spania

Foto: M. CANCIU

Pagina 4

PRIMARUL DOREL POPA, ÎN VIZITĂ LA „ADEVĂRUL"

OMNIASIG
SOCIETATE DE ASIGURARE-REASIGURARE

Reduceri noi și în semestrul II

Încheiați asigurarea obligatorie auto RCA 2002 pentru semestrul II la **OMNIASIG!** Beneficiați de 16% REDUCERE la sediile **OMNIASIG** și la toate oficiile poștale.

IMPERIAL Co.Ltd.
Arad, Calea Radnei 169
Tel. 27.99.72, 27.97.27
ZAHĂR 1000 gr.
12.900-
TVA INCLUS
Ofertă valabilă până la 31 mai 2002, pentru facturi de cel puțin 1.500.000 lei

Mobilier la comandă
Mochetă
Prețuri avantajoase
ARCADIA S.R.L.
Piața Soarelui bl. 603
Tel. 263.637

INFOTON
● Telefoane fără fir PANASONIC
● Centrale telefonice
Telefoane SIEMENS
ISDN
str. Eftimie Murgu, nr. 74-76, tel./fax: 281800
magazin:
str. Lucian Blaga, nr. 2-4, tel./fax: 281595

microcredit
MICROENTERPRISE CREDIT ROMANIA S.A.
RAPID CREDIT Până la 5.000 DEM
BUSINESS CREDIT Până la 25.000 DEM
INVESTMENT CREDIT Până la 75.000 DEM
Finanțare internațională și tehnologie germană de creditare
Acum și în Arad
TIMIȘOARA: CALEA DOROBANȚILOR (COLȚ CU SIMION BĂRNUȚIU)
TEL./FAX: (056) 224.676, (056) 224.422
NOI DĂM CREDIT DEZVOLTĂRII TALE!
(2204950)

Astăzi,
LIVAS TÂRGOVIȘTE
- B.C. ICIM ARAD

Pagina 10

VÂND sau ÎNCHIRIEZ | TEREN 7000 m² CU CONSTRUCTII (SPATII DE PRODUCTIE SI DEPOZITE) CU UTILITĂTI
Telefon/Fax: 272.812
Mobil: 091.269.700

Calendar

◆ Astăzi, Soarele răsare la ora 5-și 56. Apune la ora 20 și 11 minute.

◆ Au trecut 141 de zile din acest an. Au mai rămas 224 de zile până în anul 2003.

◆ ***Praznicul zilei:*** ***Biserica ortodoxă:*** Sf. Mc. Vasilisc și Marcel; Sfinții Părinți de la Sinadul al II-lea Ecumenic; ***Biserica greco-catolică:*** Sf. M. Vasilisc Sf. Rita de Cascia.

Bine ați venit!

La Arad: Silaghi Gheorghe Constantin, ***Sârbu*** Alexandra Rebeca.

La Ineu: Hanțig Denis, ***Banci*** Darius, ***Țolea*** Marius, ***Drig*** Ionel.

CINEMATOGRAFE

Dacia: Joaca de-a spionii (SUA) 10; 12; 14; 16; 18; 20

Mureșul: Războiul lui Tom Hart (SUA) 10; 12,30; 15; 18

Arta: Toc înalt și minte brici (SUA) 16; 18; 20

Sala Mică: Scary Movie 2 (SUA) 15,30; 18,30

Progresul: Barul „Coyote Ugly" (SUA) 16,00

Inteligență artificială (SUA) 18

Lansare de carte

Joi, 23 mai 2002, ora 16,00, în sala festivă a Liceului de Artă „Sabin Drăgoi" din Arad, B-dul Revoluției nr. 20 va avea loc lansarea volumului ***„CORUL «EMIL MONȚIA» ARAD" (1970-2000)***, autor: IOAN I. PASCAL, jurist.

Prezintă: prof. Emil Șimăndan, președintele Fundației Culturale „Ioan Slavici" - Arad și prof. Dan Lăzărescu, cercetător științific, Biblioteca Județeană „A.D. Xenopol" Arad.

Au plecat dintre noi!

Mereuță Ioan (1918); Miroslav Vasilie (1927); Claici Katalin (1920); Costea Petru (1943); Memetea Dumitru Ioan (1952); Racz Ana (1913); Andraska Eduard (1947); Scholtz Margareta (1908); Kohn Torua (1936); Illeș Elisabeta (1936); Popescu Katalin (1910); Hacsz Iuliu (1942); Isac Alexandru (2002); Datcu Andrei Mircea (2001); File Maria (1922).

Echipa de serviciu

MONICA ARDELEAN
secretar de redacție

Bianca Felea,
Ioan Leac,
Adela Pop,
Dina Rujan,
Ramona Vidulescu
tehnoredactare computerizată

Nadia Bodran,
Auriça Telcian,
Dacian Toduță
corectură

Biserica - alături de fiii ei

Biserica este întotdeauna alături de fiii ei, în orice împrejurare, îndeosebi dintre cele tragice. În rândul acestora se înscrie și accidentul din 15 mai a.c. de la mina Vulcan.

Îndată după catastrofă, s-a procedat și pe linie bisericească la o coordonare de acțiuni cu cele oficiale și ale întreprinderilor miniere, căutându-se a fi aproape familiilor celor decedați și celor internați în spitale. La această acțiune a participat P.S. dr. Timotei Seviciu episcopul Aradului și Hunedoarei, cu personalul de resort al Centrului eparhial, într-o unitate firească și conștiincioasă cu protopopul de Petroșani, preotimea locului, înțelegând în primul rând pe preoți din Vulcan și preoții spitalelor, ca și mulțime de credincioși. Astfel, au fost vizitați la spitalele din Petroșani și Vulcan, cei patru mineri răniți în accident, ca îmbărbătare și asigurându-i de întreg sprijinul spiritual și material de care au nevoie. S-a oficiat slujba înmormântării pentru cei localnici, pomenindu-se și cei transportați în localitățile din afara Episcopiei. S-a subliniat, în cuvântări, că jertfa minerilor reprezintă spiritul de dăruire adevărată, totală, pentru familie și societate.

S-au transmis, în numele Prea Fericitului Părinte Teoctist, Patriarhul Bisericii Ortodoxe Române, sincere condoleanțe familiilor celor decedați, doriri de sănătate celor răniți, asigurându-i pe toți de neîncetată rugăciune către Dumnezeu pentru tămăduirea suferințelor trupești și sufletești. Pe tot parcursul zilelor s-au făcut slujbe și rugăciune în Bisericile eparhiei.

Familiilor decedaților și celor răniți le-au fost distribuite ajutoare financiare în valoare totală de 48.000.000 lei.

METEO

Vremea se va încălzi ușor și se va ameliora din punct de vedere al precipitațiilor. Cerul va prezenta unele înnorări temporare și doar izolat la deal și munte se vor mai semnala averse de ploaie și descărcări electrice. Vântul va sufla slab la moderat cu intensificări temporare din sud. Temp max.: 23 la 26° C.

„Bursa locurilor de muncă pentru persoanele cu handicap"

În data de 24 mai a.c., Agenția Județană pentru Ocuparea Forței de Muncă (AJOFM) Arad, organizează „Bursa locurilor de muncă pentru persoanele cu handicap".

Manifestarea aceasta este o premieră la noi în țară. Cu toate acestea, opt agenți economici arădeni și-au confirmat participarea la „Bursa locurilor de muncă pentru persoanele cu handicap". Locurile de muncă oferite participanților la acest eveniment provin din meseriile de bobinator, confecționer îmbrăcăminte, tâmplar și agent de turism.

După cum ne informau reprezentanții AJOFM Arad, firmele care doresc să vină la „Bursa locurilor de muncă pentru persoanele cu handicap" sunt așteptate în zilele ce urmează.

Să mai menționăm că locul de desfășurare al „Bursei locurilor de muncă pentru handicapați" este la sediul Asociației Distroficilor Muscular Arad, din strada Corneliu Coposu (fostă Lacului) nr. 8. Manifestarea va începe la ora 9.00.

N. OPREAN

UTILITARE

PIEȚE, TÂRGURI

Azi este zi de piață la Pâncota, Beliu, Buteni, Șiclău, Macea, Vânători, Pecica, Șiria și zi de târg la Beliu și Buteni.

Mâine, joi este zi de târg săptămânal la Curtici, Sebiș, Cermei, Săvârșin, Secusigiu, Zerind.

FARMACII DE SERVICIU

• Farmacia **REMEDIUM** Arad, B-dul Revoluției nr. 52-54. Program luni-vineri: 7,30-20,00, sâmbătă 8,00-14,00. Telefon 233195.

• Farmacia **TEAHAFARM**, Bd-ul Revoluției nr. 65. Program: luni-vineri 8-21, sâmbătă 9-13. Telefon 254.587.

• Farmacia **„OMNIAFARM"**, Calea Aurel Vlaicu, Bl. Z28, cu program zilnic de la orele 8,00-22,00. Telefon 271724.

• Farmacia **LIBRO PHARMA non stop** Calea Aurel Vlaicu 60-68 (lângă stadionul (UTA) telefon 212.992.

• Farmacia **LARIFARM**, Calea Aurel Vlaicu, la parterul blocului Z 24 are program de lucru zilnic, între orele 7,00 - 23,00, telefon 246622.

URGENȚE STOMATOLOGICE

Cabinetul de pe str. Crișan (în spate la Gionelli) are program non-stop. Telefon: 253794. Cabinetul din B-dul Revoluției nr. 62, ap. 6, asigură urgențe între orele 9,00-19,00. Telefon: 256665.

Și Cabinetul Stomatologic din Calea Victoriei nr. 7 A asigură zilnic urgențe, inclusiv sâmbăta, între orele 10-15. Telefon 095.565.622.

Cabinetul stomatologic „KARIDENT", Alfa Bl. 65, sc. C, ap. 2, asigură urgențe zilnic între orele 21,00-24,00. Telefon 257560.

ÎNTRERUPERI DE CURENT

Miercuri: Vlaicu Bl. P1, P2, P3, B19, B18 (9,00-14,00); Calea Zimandului: Romtrans, Petrom, Avanti, Asociația Agricolă Grădiște, SC Drăghici, Protecția Plantelor (8,30-14,00). **Joi:** str. Liviu Rebreanu Bl. 17, 18, 13, 14, 15, 16 (9,00-14,00).

APOMETRE

Citirea apometrelor se va face azi pe străzile: Bl. Calea Romanilor, Patria, Moților, Haiducilor, M. Scaevola, Bl. 201-255 A Micălaca, Bl. Calea 6 Vânători, Bl. Predeal, Bl. B, Bl. 9, Bl. Z-C, Aurel Vlaicu, Doja cu soț, Bl. X, U, Y - Calea Aurel Vlaicu.

ADMINISTRAȚIA FINANCIARĂ

Administrația Financiară a municipiului Arad: Asistență contribuabili (impozitul pe venitul global) - telefon 280633, 280733, int. 199 între orele 8.00-12.00. Informații suplimentare la www.finantearad.ro

TELEFON DE URGENȚĂ LA POLIȚIE: 955

Noile numere de centrală telefonică ale I. J. P. (Inspectoratul Județean de Poliție) Arad: 237.170; 237.803; 237.878; 237.887; 236.858.

PREȚUL AURULUI

BANCA NAȚIONALĂ. Pentru gramul de aur de 24 K: prețul cu ridicata - 335.753 lei, iar prețul de achiziție - 302.177 lei. Prețuri înregistrate ieri.

PIAȚA NEAGRĂ. Aur 14 K: cumpărare - 150.000 lei/g, vânzare - 170.000 lei/g. **Aur 18 K:** cumpărare - 180.000 lei/g, vânzare - 200.000 lei/g.

HOROSCOP

Miercuri, 22 mai 2002

Berbec (21.03-20.04). Sunteți capabil să aplanați cu ușurință, conflictele și diferendele intervenite în relațiile cu partenerii de dialog.

Taur (21:04-20.05). Oportunități cu totul neobișnuite vi se oferă acum. Deși vă simțiți puțin inapt, veți reuși în multe, mai multe decât sperați.

Gemenii (21.05-20.06). Puteți petrece o seară romantică alături de ființa dragă și acest lucru vă va accentua buna dispoziție.

Rac (21.06.-22.07). Veți avea parte de o mulțime de realizări importante de pe urma cărora veți putea obține profituri substanțiale.

Leul (23.07.-22.08). Reușiți să evitați drumurile inutile și vă concentrați atenția și eforturile asupra lucrurilor cu adevărat importante.

Fecioara (23.08-22.09). Fiți rezervat în manifestări și nu vă descărcați nervii asupra celor aflați în preajmă.

Balanța (23.09-22.10). Toate eforturile dvs. trebuie să fie îndreptate în direcția îmbunătățirii stării dvs. psihice și implicit a randamentului.

Scorpion (23.10-21.11). Nu comentați la locul de muncă atunci când vi se oferă ceva de făcut. Străduiți-vă să terminați cât mai repede.

Săgetător (22.11-21.12). Sunteți gelos din nou. Gelozia este ca o otravă. Lăsați-o altora care suferă de complexe de inferioritate.

Capricorn (22.12-19:01). Dacă faceți bilanțul ultimelor evenimente întâmplate și reușiți să trageți consecințele și să luați măsurile ce se impun, situația se poate schimba în bine.

Vărsător (20.01.-20.02). La serviciu este necesar să vă schimbați stilul de lucru și de abordare al problemelor, dacă nu doriți să intrați în vizorul șefului.

Pești (21.02-20.03). Influențe contradictorii fac ca acțiunile dvs. să fie mai puțin convingătoare decât de obicei. Sunteți destul de derutat și nu puteți pricepe cu claritate și obiectivism realitatea înconjurătoare.

Festivalul județean de dansuri populare

Consiliul Județean Arad, Centrul Cultural Județean Arad, Primăria comunei Buteni și Căminul Cultural „Ion Vidu" Buteni organizează, duminică, 26 mai 2002, ora 18,00, în sala Căminului Cultural Buteni, **Festivalul județean de dansuri populare**, ediția I-a.

Participă formații de dansuri din: Bocsig, Dieci, Șicula, Șiria, Ansamblul „Doina Mureșului" din Arad, Ansamblul de cântece și dansuri „Rapsodia Mureșană" din Arad.

Invitați de onoare, soliștii vocali Ștefan Muntenaș, Teodor Coraș.

„Adevărul" vă ascultă

La telefonul dimineții, 280944, între orele 9,00-12,00

☎ ***Victoria Iovin*** **din Arad este de-a dreptul revoltată. „Sun la telefon pe cineva cu care am vorbit și ieri, iar pe fir îmi apare într-una că am sunat la un număr inexistent. Este ceva îngrozitor. Mă văd obligată să mă deplasez până la persoana respectivă dacă vreau să-i spun ceva. Este culmea, deja, ce face Romtelecomul cu noi", se plânge femeia.**

☎ ***Teodor Dehelean*** **de pe Calea Radnei atrage atenția Poliției Rutiere că șoseaua de centură a Aradului este... ornamentală. „Mașinile de mare tonaj circulă nestingherite pe șoseaua care străbate Aradul și ne distrug nouă casele. Nu am înțeles atunci pentru cine a mai fost construită șoseaua de centură și din ce cauză Poliția nu își face datoria", se întreabă Dehelean.**

Redactor de serviciu, A. B.

Vernisaj

Muzeul de Artă Arad (str.Gh. Popa de Teiuș 2-4, etaj 2) organizează joi, 23 mai, ora 18.00, vernisajul expoziției **Aradul în cartofilie**, colecția Gheorghe Ciacis. Cu ocazia vernisajului vor fi proiectate filmele documentar - artistice „Teatrul Vechi din Arad", „Aradul și Arta 1900" și „Arad, dragostea mea".

Colegiul de Cinegetică (vânătoare) de la „Goldiș" a fost autorizat

Consiliul național de evaluare academică și acreditare București a autorizat funcționarea Colegiului de cinegetică (vânătoare) la Arad. Astfel, învățământul silvic de la Universitatea de Vest „Vasile Goldiș" este complet, colegiul cinegetic adăugându-se celui silvic.

Înscrierile în vederea admiterii din 27 iulie se fac la sediul Colegiului, str. L. Rebreanu 91-93, tel. 057/228622 și la Centrul Permanent de Informare și Înscriere Admiterea 2002, B-dul Revoluției, tel. 057/280373.

Lect. univ. dr. Corneliu Maior

Cursul valutar*

VALORI ÎNREGISTRATE IERI, 21 MAI 2002

Denumirea valutei	BNR	BCR		BRD		Banca Transilvania		Banca Agricolă		Bursa neagră	
		C	V	C	V	C	V	C	V	C	V
Euro	30878	30588	31340	30530	30960	30350	30850	30500	30870	30500	30700
Dolar S.U.A.	33550	33400	33550	33320	33590	33350	33550	33300	33600	33400	33600
Forint	126	119	129	121	127	118	126	121	128	123	126

Trezește-te române! 100% Natural RED CHILI Tuică naturală de prune Ofertă specială la • Magazinul alimentar ZIRIDAVA • Magazinul ALTFEL | Str. Unirii Nr. 57 |

Războiul pentru Palatul Administrativ e pe sfârșite

PRIMĂRIA ARAD VA RĂMÂNE GAZDĂ-N CASĂ

În Comisia operativ-consultativă de ieri, de la Prefectură, reprezentanții administrației publice locale au încercat să găsească soluții viabile pentru rezolvarea cât mai rapidă și mai eficientă a problemelor apărute la centralizarea inventarelor bunurilor ce aparțin domeniului public al unităților administrativ teritoriale din județul Arad, conform prevederilor Legii 213 din 1998.

După primirea inventarelor efectuate de fiecare consiliu local din județ, s-au constatat o serie de inadvertențe, care necesită găsirea unor soluții înainte de a fi înaintat Guvernului, proiectul de hotărâre.

Suprapunerile între domeniul public de interes județean și cel de interes local au fost rezolvate înainte de ședința de ieri. Între obiectivele cu probleme se numără: tabăra de sculptură din Târnova, propusă pentru a rămâne în domeniul public al localității și Castelul și Parcul dendrologic de la Macea, care va avea aceeași soartă.

Discuții aprinse s-au purtat însă la capitolul „Suprapuneri cu domeniul public al statului", unde se înscrie Palatul Administrativ Arad. Acesta este momentan în proprietatea guvernului, și în administrația Prefecturii, dar se consideră că el aparține de fapt Primăriei Arad și trebuie să revină în patrimoniul local.

Prefectul Dan Ungureanu a precizat încă de la început că nu ține ca Palatul Administrativ să rămână al Prefecturii, ba mai mult, el consideră că este mai mult decât necesar ca el să revină din nou arădenilor. Cu condiția, neexprimată, dar deductibilă, ca instituțiile care își desfășoară activitatea acolo (Consiliul Județean și Prefectura) să nu fie scoase afară de viitorii proprietari, adică Primăria Arad.

Casa de oaspeți va rămâne, și ea, a arădenilor

Chiar dacă viceprimarul Levente Bognar a subliniat înghesuiala în care lucrează angajații primăriei și nevoia de noi birouri, primarul Dorel Popa a promis că nici o instituție nu va fi dată afară.

„Este clar, sediul este al Primăriei și trebuie să se facă dreptate. Vom elabora o hotărâre pentru a o prezenta guvernului. Eu sunt de acord, dar decizia o va da executivul." a precizat prefectul Ungureanu.

**** Casa de oaspeți și Casa Hirschl vor reveni - contra cost - Aradului***

Dan Ungureanu a mai ridicat și problema clădirilor declarate la domeniul public de interes județean și revendicate în baza prevederilor Legii 10 din 2001: Casa de oaspeți, Casa Hirschl și sediul Direcției Generale pentru Protecția Copilului.

În urma discuțiilor, cei prezenți au considerat absolut necesară rămânerea Casei de oaspeți pe lista domeniului public de interes județean. Astfel, moștenitorii familiei Neumann, cărora le revine imobilul de pe strada Horia 6, vor primi despăgubiri. **„Aici nu există altă soluție** - spunea președintele CJA, Caius Parpală - **pentru că dacă o pierdem pe asta, va trebui să construim alta. Deocamdată nu știm cât ne va costa, dar sperăm să găsim fonduri pentru despăgubire. Să nu uităm că și noi am făcut o serie de investiții acolo."**

Deși inițial s-a hotărât renunțarea la Casa Hirschl- Centrul Cultural de Integrare Europeană - pentru că doar Consiliul Județean și-a solicitat partea, prefectul de Arad a rugat conducerea primăriei să facă același lucru, pentru a nu pierde acest lăcaș de cultură. În cele din urmă, concluzia a fost că și în acest caz se va recurge la despăgubiri.

Doar sediul Direcției Pentru Protecția copilului va fi retrocedat, pentru că imobilul a fost câștigat prin justiție de proprietari.

SORINA AMBRUȘ
Foto: V. MUSCĂ

◗ Oferta verii!
◗ Oferta ASIROM **Asigură-ți vacanța cu ASIROM**
◗ 50 vacanțe de vis

Plătește asigurarea obligatorie de răspundere civilă auto direct la sediile ASIROM, în perioada 15 mai - 30 iunie, cu talonul original publicat în ziarul ADEVĂRUL și vei economisi 15% din prima de asigurare.
◆ Răspunde în scris (direct pe declarația de asigurare) la întrebarea „Ce societate este lider național al pieței asigurării obligatorii de răspundere civilă auto".
◆ Tichetul tău de asigurare, încheiat la ASIROM, va participa la o extragere computerizată și ai șansa să câștigi o excursie în TURCIA sau o vacanță de neuitat pe litoralul românesc (valabile pentru 2 persoane).
◆◆◆
◆ Regulamentul promoției va fi afișat la fiecare sucursală ASIROM din întreaga țară.
◆ Durata campaniei: 15 mai - 30 iunie a.c.
◆ Extragerarea computerizată va avea loc pe 24 iulie a.c. la sediul social ASIROM din București.
◆ Lista câștigătorilor celor 50 de vacanțe va fi dată publicității în ziarele Adevărul, Evenimentul zilei și Ziua și va fi afișată la sediile sucursalelor ASIROM.
◆ Pentru alte detalii vă așteptăm la sucursalele noastre din țară. (9397709)

Accident de muncă mortal

S-A ROSTOGOLIT CU TAF-UL ÎN RÂU...

În timpul unei manevre de coborâre pe o porțiune greu accesibilă, **Miclean Ionel** (41 ani), din Avram Iancu, com. Vârfurile, muncitor la S.C. Tehnolemn S.A. Hălmagiu s-a răsturnat cu Taf-ul. Incidentul s-a produs în zona râului Mare - Lespezi, com. Hălmagiu. În timpul rostogolirii Taf-ului, **Miclean Ionel** a decedat.

S. G.

PENSIONARI, VENIȚI LA PROTEST

O fidelă cititoare a ziarului nostru, Olimpia Măcinic, a scris pe adresa redacției câteva rânduri către toți pensionarii din Arad, prin care îi îndeamnă să participe joi la Protestul pensionarilor, ce se va desfășura în fața Palatului Administrativ.

„Trebuie să vadă guvernanții că suntem mulți și încă în viață și venim să ne cerem drepturile pe care le-am câștigat cu propria noastră muncă. Să le demonstrăm că nu suntem cerșetori cărora le pui în palmă, din când în când (la recorelări și indexări) câte 50.000 lei.

După o viață de muncă avem dreptul să trăim decent. Trebuie să avem o pensie care să ne acopere cheltuielile de întreținere a locuinței, hrana, medicamentele, tratamentele medicale și chiar îmbrăcămintea." Am spicuit din scrisoarea Olimpiei Măcinic doar câteva dintre motivele care îi determină pe pensionari să își ceară, din nou, drepturile.

Scrisoare de mulțumire

CĂTRE POLIȚIȘTII DE LA MUNICIPIU...

Pe adresa Poliției Municipiului Arad, personal a col. **Gheorghe Țica** a sosit o scrisoare de mulțumire din partea firmei **Gaz Vest** prin care directorul de exploatare, ing. Eugen Mocan mulțumește Poliției Municipiului Arad, Biroul Furturi auto (lt. Simon Adrian și plt. Martin Cristian), pentru sprijinul acordat și operativitatea de care au dat dovadă polițiștii în prinderea infractorilor și recuperarea autoturismului marca Cielo Executiv, având numărul de înmatriculare AR 12 GZV - proprietatea SC Gaz Vest SA Arad. Conducerea firmei subliniază în conținutul scrisorii tenacitatea, iscusința, comportamentul ireproșabil, rapiditatea, răbdarea și nu în ultimul rând inteligența de care au dat dovadă polițiștii de la municipiu. În final, în scrisoare se spune: **„S-a dovedit încă o dată că Poliția Română știe să-și facă pe deplin datoria față de cetățean și că printr-o muncă asiduă cu eforturi susținute poate soluționa cazurile ivite."**

Primarii din județ cer tichete de masă și diurne mai grase

Liga Primarilor se va întruni pentru a treia oară de la înființare, sâmbătă, la Lipova, unul dintre punctele fierbinți ale ședinței fiind modificarea Legii 215/2001, privind administrația publică locală. Petru Gherman, primarul Lipovei și, totodată, președintele Ligii Primarilor, ne-a declarat că se va discuta despre modificarea statutului primarului, pentru că Legea 215 este deficitară în acest domeniu. „Eu, ca primar, nu pot să reprezint consiliul local în instanță, numai dacă consiliul local este de acord. Am avut cazuri în care am pierdut în instanță din acest motiv", spune Petru Gherman, care este nemulțumit că primarii au doar statut de demnitari, nu și drepturi. **„Noi nu avem bonuri de masă, iar când mergem în deplasări diurna e cea de funcționar public și nu de demnitar, așa cum ar fi normal"**, se plânge edilul șef al Lipovei.

Tot la întâlnirea de sâmbătă, primarii vor discuta despre oportunitatea editării unei reviste lunare, „Vocea Primarului", în care membrii Ligii să-și poată expune punctele de vedere, problemele cu care se confruntă sau cele mai importante hotărâri adoptate de consiliile locale.

COSMIN MIHUȚA

PE ȘOSELE...

În timp ce **Ilisie Cătălin** (21 ani) din Arad, conducea motocicleta cu nr. AR-90-CIC, în P-ța Tricolorului, la trecerea pentru pietoni, a surprins și accidentat ușor pe **Mercea Ileana** (46 ani), din Arad, care a traversat strada pe culoarea roșie a semaforului electric. ◆ Polițiștii serviciului rutier i-au surprins conducând sub influența băuturilor alcoolice pe **Gunwald Tiberiu** (34 ani) din Satu Nou, cu auto BV-812-AX, **Sârbu Abel** (21 ani) din Timișoara cu auto TM-07-BSE și **Rezmiveș Florin** (31 ani), din Arad cu auto 3-AR-6243. Celor trei le-au fost suspendate permisele de conducere.

AFACERI CU GRÂU LA ZĂBRANI

Comisarii Gărzii Financiare au efectuat un control la societatea de morărit și panificație **CCD&Cezar SRL** din Timișoara, cu punct de lucru în Zăbrani.

Printre documentele prezentate s-a descoperit și o factură din care reiese că, în luna martie, patronul firmei a achiziționat de la un țăran din localitate, 16 tone de grâu. Mergând pe fir, comisarii GFA au constatat că pretinsul „vânzător" de grâu făcuse afaceri cu societatea menționată, dar nicidecum în decursul acestui an, cum scria în acte.

Astfel, pentru că nu a putut justifica în nici un fel proveniența grâului, întreaga cantitate a fost confiscată. Valoarea capturii se ridică la peste 52 de milioane de lei.

S. AMBRUȘ

INFRACȚIUNI!

A fost depistat, reținut și introdus în arest **Malița Lucian Bogdan** din Arad care are de executat pedeapsa cu închisoarea pentru săvârșirea infracțiunii de fals privind identitatea. ■ Este cercetat în stare de libertate **Mateiaș Ștefan Ioan** (32 ani), din Galșa, sudor la S.C. Astra Călători Arad S.A, care a furat un furtun pentru stingerea incendiilor de la locul de muncă. Furtunul avea o lungime de 20 metri iar prejudiciul se ridică la aproape 2 milioane lei. Fiind prins asupra faptului, prejudiciul a fost recuperat în totalitate.

OMORÂT DE COPITELE PROPRIULUI CAL...

Vecinii l-au găsit decedat în apropierea locuinței sale din comuna Hălmagiu, sat Leasa nr. 70, pe **Terei Antonie** (66 ani) care a fost omorât de loviturile date de către calul său, în timp ce se întorcea cu acesta de la pășune. A fost anunțat medicul legist. Nu sunt suspiciuni cu privire la cauzele decesului. Apropiații cunoșteau faptul că animalul de lucru a lui **Terei Antonie** era cam nărăvaș, dar nimeni nu și-ar fi imaginat vreodată că acesta își va omorî stăpânul.

S. G.

PRIMARUL DOREL POPA, ÎN VIZITĂ LA „ADEVĂRUL“

Ieri dimineață, membrii colegiului de redacție al ziarului „Adevărul“ s-au întâlnit, la sediul redacției, cu primarul Aradului, domnul Dorel Popa. Timp de mai bine de o oră a avut loc un dialog sincer, deschis, legat în principal de necesitatea unei mai bune comunicări între instituția Primăriei arădene și ziariști. Totodată, între primarul Aradului și membrii colegiului de redacție s-a desfășurat un schimb de opinii referitor la unele dintre proiectele inițiate de primarul Dorel Popa vizând administrarea și gospodărirea municipiului. Mărturisind că nu și-a dorit și nici nu-și dorește dușmani, cu atât mai puțin în lumea presei, Dorel Popa a solicitat ziarului „Adevărul“ o mai mare deschidere în susținerea unor acțiuni promovate de Primărie. Ziariștii cotidianului „Adevărul“ și-au manifestat disponibilitatea de a sprijini și de acum înainte, prin mijloacele specifice presei, orice proiect sau acțiune, cât timp avem convingerea că acestea slujesc interesele arădenilor și Aradului. Subliniind utilitatea unei asemenea întâlniri „față în față“, în care fiecare parte și-a putut susține, pe bază de argumente, propriile opinii, l-am asigurat pe domnul primar Dorel Popa că și de acum înainte cititorii vor găsi semnalate în paginile „Adevărului“ la fel de prompt și incisiv ca până acum atât lucrurile bune, pozitive - atunci când ele există - cât și aspectele negative în ce privește administrarea și gospodărirea municipiului.

M.C.

La Vama Nădlac

PAȘAPOARTELE FALSE AU DEVENIT O... MODĂ

La punctul de trecere al frontierei Nădlac au fost depistați patru cetățeni români care au încercat să iasă ilegal din România recurgând la falsificarea documentelor prezentate la controlul de rutină.

* Pașapoarte false cu 300 USD, respectiv 100 Euro

Primii doi români prinși cu ... mâța-n sac au fost **Liviu Rusu** (46 ani) și **Ioan Irinel Țugulea** (32 ani) ambii din Bârlad. Aceștia fuseseră trimiși în țară, din Grecia, unde și-au pierdut pașapoartele personale în luna martie. Ei doreau să ajungă în Spania pentru a-și găsi un loc de muncă. Ca să ajungă în Peninsula Iberică cei doi au apelat la serviciile unui necunoscut care, în schimbul a 300 USD, respectiv 100 Euro, le-a procurat acestora, două pașapoate românești falsificate. În momentul când a văzut că prietenul său a fost găsit descoperit, Țugulea a luat-o la fugă încercând să părăsească punctul de trecere al frontierei, dar a fost prins de polițiștii de frontieră.

* Cu fiul în Spania și cu un pașaport falsificat

Rozalia Rostaș (27 ani) din județul Timiș a fost și ea depistată de polițiștii de frontieră de la Nădlac cu un pașaport falsificat. Documentul a fost procurat în schimbul a 150 USD și urma să-i servească timișorencei pentru a ajunge în Spania. R. Rostaș era însoțită de fiul ei, în vârstă de doi ani, a cărui fotografie era, deasemenea, aplicată în fals, în pașaportul prezentat la Controlul de frontieră.

Toate persoanele mai sus „nominalizate“ au primit ca „premiu“ dosare penale pentru săvârșirea infracțiunilor de fals privind identitatea, complicitatea la fals material în înscrisuri oficiale și tentativă de trecere ilegală a frontierei de Stat. Drept urmare ei vor fi prezentați Parchetului de pe lângă Judecătoria Arad pentru luarea măsurilor legale ce se impun.

* La cumpărături în Ungaria cu pașaportul ... fals

Tot la Nădlac a fost prins **Sorin Lăcătuș** (19 ani) din Alba-Iulia care a declarat polițiștilor de frontieră că dorea să meargă în Ungaria la cumpărături. Din nefericire, românașul nu era înregistrat în evidențele de stare civilă, deci nu avea buletin de identitate și cu atât mai puțin un pașaport. Așa că, Lăcătuș și-a făcut rost de un pașaport fals contra sumei de 100 Euro.

R.M.

SUTE DE SUBIECTE PE INTERNET

Sute de variante de subiecte pentru probele orale de bacalaureat au fost făcute publice, începînd de marți, ele putînd fi găsite pe Internet, pagina web a Ministerului Educației și Cercetării, a declarat ieri, agenției MEDIAFAX, Adrian Stoica, director al Serviciului Național de Evaluare și Examinare.

Subiectele vizează cele 14 discipline la care absolvenții claselor a XII-a susțin probe orale, respectiv: Limba și literatura română, Limba engleză, Limba franceză, Limba germană (modernă), Limba italiană, Limba spaniolă, Limba rusă, Limba maghiară, Limba germană (maternă), Limba sîrbă, Limba slovacă, Limba croată, Limba turcă și Limba ucraineană.

Elevii sînt mulțumiți pentru că pot avea acces la aceste subiecte, însă apreciază că ele puteau fi făcute publice ceva mai devreme, de exemplu în vacanța de primăvară.

ASTĂZI, RUNDĂ INTERMEDIARĂ ÎN FOTBALUL ROMÂNESC

Divizia A - etapa a 28-a: Geahlăul P. Neamț - Oțelul Galați, Rapid - F.C. Brașov, U.M.Timișoara - Petrolul Ploiești, Astra - F.C. Național (TV România 1), Dinamo - F.C. Argeș, Sportul Studențesc - Gloria Bistrița - **ora 18,00**; F.C.M. Bacău - „U“ Craiova, Farul Constanța - Steaua (PRO TV) - **ora 20,00.**

Divizia B (seria a II - a) - etapa a 28-a: Ind. S.C. Turzii - A. S. A. Tg. Mureș, „Poli“ Timișoara - F.C. Baia Mare, Apulum A. Iulia - F.C .Bihor, Gaz Metan Mediaș - „U“ Cluj, Olimpia Satu Mare - Pandurii Tg. Jiu, Extensiv Craiova - C.S.M. Reșița, **Internațional Pitești - F.C. UTA,** Jiul Petroșani - Minaur Zlatna - **ora 16,00.**

Divizia C (seria a VI - a) - etapa a 28 - a: Minerul Certej - Cuprirom Abrud, **West Petrom Pecica - ACU Arad**, Metalurgistul Cugir - Aurul Brad, Ocna Mureș - Corvinul Hunedoara, Mureșul Deva - Minerul Lupeni, **Tricotaje Ineu - Dacia Orăștie, Telecom Arad - Marmosim Simeria,** Inter Petrila - Rapid Teiuș - **ora 16,00.**

Divizia D - Arad - ultima etapă: Crișul Chișineu Criș - Gloria Arad, Armonia Ineu - Șoimii Lipova, Înfrățirea Iratoșu - Șoimii Pâncota, Victoria Nădlac - Șiriana Șiria, Progresul Pecica - Frontiera Curtici, Romvest Arad - Comera, Universitatea Arad - Tricoul Roșu Satu Nou - **ora 18,00**: Vulturii Socodor stă.

MIERCURI, 22 MAI 2002

TVR 1
7,00 Jurnalul de dimineață
7,30 Strict necesar
8,15 Pasiuni - s. rel.
9,00 Gara Centrală - rel.
10,50 Amprente - rel.
11,05 TVR Cluj - rel.
13,00 Garantat 100% - rel.
14,00 Jurnalul de prânz
14,30 Oameni ca noi
15,00 Bucuriile muzicii
16,00 Panorama
17,00 Renașterea
17,30 Corect!
17,45 Fotbal: Astra Ploiești - FC Național, meci din etapa a 28-a a Diviziei A
20,00 Jurnal. Meteo. Sport
20,45 Teatrul Național TV prezintă: **O scrisoare pierdută** de I. L. Caragiale
21,45 Frontal
22,45 Profesioniștii
23,45 Jurnalul de noapte
0,00 Divertisment în miez de noapte
1,05 Bucurille muzicii - rel.
2,05 Jurnal - rel.
2,50 Teatrul Național TV prezintă: **O scrisoare pierdută** - rel.
3,50 Frontal - rel.
4,50 Puncte cardinale - rel.
5,20 Oameni ca noi - rel.

TVR 2
7,00 În mijlocul furtunii - s. rel.
7,50 Tată, am încurcat-o - s. rel.
8,15 Desene animate - rel.
9,30 Călătoria lui Allen Strange - s.
10,00 Știri
10,05 Diminețile unui bărbat cuminte
11,10 Paradisul de lângă noi - rel.
11,40 Camera de gardă - rel.
12,15 Bărbați, la cratiță - rel.
13,35 E dreptul tău! - rel.
14,00 Desene animate
15,15 Știri
15,20 Toți, împreună
16,05 Sport Plus
17,05 Călătorind prin țară
17,35 Mit și istorie
18,00 Transmisiune sportivă: Fotbal: UMT - Petrolul Ploiești
20,00 Minutul 91
21,00 Zona crepusculară - s.
21,25 Goya la Bordeaux - biografic, Italia/ Spania, 1999
23,05 Clepsidra cu imagini
23,35 Știri
23,40 Minutul 91 - rel.
0,40 Televiziunea, dragostea mea! - rel.
1,40 Tradiții - rel.
2,10 Călător în Orient - rel.

PRO TV
7,00 Teo - rel.
8,00 Știrile Pro TV - Ziarul dimineții tale
9,00 Tânăr și neliniștit - s. rel.
10,15 Gândește liber - rel.
11,00 Familia Bundy - rel.
12,00 Durango - dramă, SUA, 1999
14,00 Blackjack - f. rel.
16,00 Tânăr și neliniștit - s.
17,00 Știrile Pro TV
17,40 Europa pur și simplu delicioasă
17,45 Teo
19,00 Știrile Pro TV
20,00 Fotbal: Farul Constanța-Steaua
22,00 Știrile Pro TV
22,30 Familia Bundy - s.
22,55 .Ro. Informații despre Internet
23,00 Trenul morții - thriller, SUA, 1999
0,45 Știrile Pro TV
1,00 Profiler, psihologia crimei - s.
2,00 Indiscrete - f. SUA/ Marea Britanie, 1958
3,30 Sub semnul întrebării - rel.
5,30 Profiler, psihologia crimei - s. rel.
6,30 Știi și câștigi - rel.

TV ACASĂ
7,45 Căsuța poveștilor - rel.
8,15 Povești adevărate - rel.
9,00 Maria Belen - rel.
* Căsuța poveștilor
10,15 Sânge din sângele meu - s.
11,15 De 3 x femeie - rel.
12,15 Dragoste și putere - s. rel.
12,45 Salome - s. rel.
13,40 Micuțele doamne - s.
15,00 Dreptul la viață - s.
15,50 Căsuța poveștilor - desene animate
16,00 Fiorella - s.
17,30 Vei fi a mea, Paloma! - s.
18,30 Maria Belen - s.
19,30 Povești adevărate
20,00 Taina din adâncuri - s.
21,00 De 3 x femeie
22,00 Salome - s.
22,55 Dragoste și putere - s.
23,25 Povești adevărate - rel.
0,00 Fiorella - s. rel.
1,30 Dreptul la viață - s. rel.

HBO
8,00 Diamante - comedie, SUA, 1999
9,35 Mumia - aventuri, SUA, 1999
11,35 Cinema * Cinema * Cinema
12,05 Vacanță în Jamaica - dragoste, SUA, 1998
14,10 Dosarele Y - s.
14,40 Inspector Gadget - comedie, SUA, 1999
16,00 Stare de șoc - dramă, SUA, 1993
18,00 Mavis și sirena
18,20 Războinarea lui Beck - thriller, Suedia, 2001
20,00 Doamna Caldicot și războiul verzei - dramă, Marea Britanie, 2000
21,50 Unde dai și unde crapă - comedie neagră, Marea Britanie, 2000
23,30 Pururea tânăr - dragoste, SUA, 1992
1,10 Loterie mortală - acțiune, SUA, 2001

PRIMA TV
7,00 Luna sălbatică - s. rel.
8,00 Zid
12,55 Clip Art
13,00 Copiii spun lucruri trăznite - rel.
14,00 Fiica oceanului - s.
14,30 Aleea muzicii - s. rel.
15,30 Patrula aeriană - s.
16,30 Luna sălbatică - s.
17,30 M.A.S.H. - s.
18,00 Focus
19,00 Camera de râs
19,30 Real TV
20,00 Cronica cârcotașilor
21,00 Cocoon - SF, SUA, 1985
23,00 Focus Plus
23,30 M.A.S.H. - s. rel.
0,00 Patrula aeriană - s. rel.
0,55 Clip Art - rel.
1,00 Camera de râs - rel.
1,30 Focus Plus - rel.

ANTENA 1 – TV ARAD
7,00 Observator
* Sport
8,00 Cafeaua cu sare
9,00 Știri TVA - rel.
9,30 Muzică populară - rel.
10,00 Soledad - s. rel.
11,00 Te voi iubi mereu - s.
13,00 Știrile amiezii
13,15 Detectivii Hart - s.
14,00 Din dragoste - rel.
16,00 Emisiune în limba germană
16,30 Publicitate, Promo
16,45 Știri TVA
17,15 Soledad - s.
19,00 Observator
* Sport
* Meteo
20,00 Gong Show
21,57 Publicitate, Promo
22,00 Observator
22,15 Știri TVA
22,30 Marius Tucă Show
23,30 Proteus - thriller, SUA, 1995
1,30 Observator
2,30 Zile din viața noastră - s.
4,00 Cafeaua cu sare - rel.
5,00 Marius Tucă Show - rel.

TV RCS
8,30 Cafeaua de dimineață
9,30 Desene animate
10,00 Videoclipuri
10,15 Preciosa - s.
11,00 Știrile RCS - rel.
11,45 Atitudini - informativ - rel.
13,15 Animalele fraților Kratts - doc.
13,45 Videoclipuri
14,00 Știrile RCS 2 - rel.
14,35 Convietuiri - rel.
15,05 Ai încredere în mine - film
16,30 Radical power - doc.
17,00 Preciosa - s.
17,45 O altfel de lume - rel.
18,15 Știrile RCS 1
19,00 Aventurile lui Huck - desene animate
19,30 Hit Squad - comedie
19,50 Videoclipuri
20,00 O oră cu Dani Dascălu
21,00 Provocările naturii - doc.
21,30 Videoclipuri
21,40 Sport Safari - doc.
22,00 Știrile RCS 2
22,35 Isteria - film
24,00 Erotica

B1 TV
7,00 Espresso
10,00 Prințul din Bel Air - s. rel.
11,00 Vară eternă - s.
12,00 Știrile de prânz
12,30 Nașul - rel.
13,30 La Strada - rel.
14,00 Brigada specială - rel.
15,00 Fără ieșire - acțiune, SUA, 1997 - rel.
16,30 Familia Simpson - s. rel.
17,00 Prințul din Bel Air - s.
18,00 Știrile Bucureștilor
18,30 La Strada
19,00 Familia Simpson - s.
20,00 Știrile naționale
21,00 Legea celebrității
22,00 Nașul. Talk-show
23,00 Ediția de noapte
23,30 Crime obscure - acțiune, SUA, 1991
1,00 Ediția de noapte - rel.

TELE 7 ABC
7,35 Știri
7,50 Videoclipuri
11,00 Tentații - rel.
12,00 Documentar - rel.
13,00 Videoclipuri
15,00 Adela - dramă, România, 1985 - rel.
16,30 Documentar
17,00 Reportaj 7 abc - rel.
18,00 Germania astăzi. Documentar
18,30 Telejurnal
19,00 Destinația: Germania - doc.
19,30 As Show - rel.
20,30 Orgolii - dramă, România, 1981
22,00 Concert
23,00 Documentar - rel.
23,30 Știri. Sinteza zilei
23,45 Videoclipuri

OTV
6,00 S-a întâmplat aseară
7,00 Zori de zi
10,15 La hanul lu' nea Mărin. Muzică populară
10,30 Contați pe noi, contați pe OTV!
13,00 Caleidoscop zodiacal
14,00 24 de ore
16,00 Încotro?
17,30 Pe drumul succesului
18,00 Condurățeanu întreabă
19,00 24 de ore
21,00 Dan Diaconescu Direct
23,00 Vieți și destine
0,00 Vot

Redacția Adevărul nu își asumă răspunderea pentru modificările ulterioare intervenite în programele TV

PSD CRITICĂ DUR ACTIVITATEA CONDUCERII CAMEREI DE COMERȚ ARAD

Răspunzând unor atacuri lansate (ca răspuns la unele critici) de către Nicolae Băcanu, președintele Camerei de Comerț, împotriva unora dintre liderii PSD, Coloman Edeleni, Rodica Borza și Pompilia Szelner, președintele Cercului Cultural Banatia, au susținut ieri o conferință de presă. Deși Coloman Edeleni - președinte și Rodica Borza - vicepreședinte au vorbit în numele organizației municipale a PSD Arad, Pompilia Szelner s-a disociat de partid, susținând că a ținut să se adreseze presei în acest context doar pentru că dumneaei consideră că o asociere a oamenilor de afaceri într-o ligă este benefică pentru Arad. ***„Am ținut să vin la această conferință de presă pentru că demersul celor de la PSD, de a crea o asociație a oamenilor de afaceri, este lăudabil. În privința Camerei de Comerț... nu are absolut nimic de pierdut. Nimeni nu-i concurează pe cei de acolo. Mai ales în privința conducerii Camerei.”***, a spus Pompilia Szelner.

Coloman Edeleni a arătat că organizația pe care o reprezintă, prin liderii săi, a avut o întâlnire cu deputatul german Susanne Kastner, în urma căreia s-au tras câteva concluzii foarte interesante. Pompilia Szelner a adăugat că este pentru prima oară când reprezentanți ai Aradului au solicitat sprijinul concret al deputatului german, în cadrul întâlnirii amintite mai sus, pentru realizarea unor obiective în municipiu, ca exemplu fiind date centura și viitorul pod peste Mureș.

Întorcându-ne la Camera de Cormerț, cei trei, pe rând, au declarat că activitatea acesteia este nesatisfăcătoare și au rugat ca spusele lor să nu fie privite ca atacuri la persoană ci doar ca niște critici obiective. Totuși, pe alocuri, liderii PSD Arad l-au „pișcat” pe Nicolae Băcanu, spunând că la Camera de Comerț treaba nu merge bine pentru că „nu există interes din partea „șefului mare”, deși angajații trăiesc foarte bine și că s-au pierdut investitori străini foarte mulți, în ultimii doi ani, din cauza actualei conduceri.

„Crema pe tort” a pus-o Pompilia Szelner care a declarat: ***„Camera de Comerț ar trebui să aibă altă strategie, pentru că oameni buni și pregătiți sunt în rândurile acestei instituții. Conducere mai trebuie să existe. Pentru că se știe: omul sfințește locul”.***

P.S. În final, PSD a răspuns și PNȚCD-ului, în privința acțiunii de strângere de semnături împotriva creșterii taxelor și impozitelor. Rodica Borza a spus că, în primul rând, țărăniștii și-au amplasat ilegal (nefiind cerut nici un acord din partea Primăriei) punctul de strângere al semnăturilor și că acțiunea lor este electorală și nu face decât să incite populația.

ALIN OLTEANU

PRIMARUL DOREL POPA INVITĂ GUVERNUL LA ARAD

Săptămâna trecută, ședința de Guvern s-a desfășurat la Pitești. În cursul zilei de ieri, primarul municipiului Tg Mureș, Dorin Florea a trimis o scrisoare pe adresa Secretariatului General al Guvernului, prin intermediul căreia invită Executivul să desfășoare o viitoare ședință în municipiul pe care-l administrează.

Răspunsul premierului ar putea fi unul pozitiv dacă avem în vedere declarațiile sale, conform căreia membrii Guvernului ar urma să se deplaseze în toate județele, pentru a-și susține ședințele.

În exclusivitate pentru „Adevărul”, primarul municipiului Arad, Dorel Popa, a confirmat că intenționează, în aceste zile, să facă și dumnealui o invitație pentru Executiv, spre a-i aduce pe membrii acestuia aici.

ALIN OLTEANU

Gheorghe Falcă jubilează

CONSILIUL JUDEȚEAN NU MAI DĂ BANI PENTRU „ANIMAL X”

Vicepreședintele PD Gheorghe Falcă ne-a anunțat, la conferința de presă de ieri, că în urma intervenției sale Consiliul Consultativ Operativ a hotărât să respingă finanțarea de către Consiliul Județean a cazării și mesei trupelor „Animal X” și „3 Sud Est”, care vor susține un spectacol la Arad. Cheltuielile, a spus Falcă, vor fi suportate de către organizația județeană a PSD Arad. Suntem curioși dacă trezorierul PSD va reuși să îi convingă pe cei de la București ca în acest trimestru organizația arădeană să nu mai fie obligată să trimită cota de 33% din încasări (cotizații, donații, etc.), având în vedere cheltuiala cu spectacolul.

SIMION TODOCA

Ioan Gabor, președinte executiv al PPdR:

„VASILE LUPU POATE SĂ NEGOCIEZE ȘI CU MAICA TEREZA”

Vasile Lupu, președintele PPC, a declarat, în cadrul unui interviu, că nu s-a putut realiza o fuziune PPC-PPdR din cauza divergențelor din PPdR, alimentate de către PPdR-iștii din Arad. Vasile Lupu contestă actuala conducere a PPdR. Interpelat în acest sens, Ioan Gabor, președinte executiv la nivel național ne-a declarat că **„D-l Lupu, cu amabilitatea-i specifică, folosește manipularea, utilizând părți de adevăr pe care le plasează acolo unde îi convine”.** Într-adevăr, spune Gabor, grupul Marga-Lupu-Chiriță a dus tratative cu fostul președinte interimar al PPdR, Manole Odisei. **„A discutat cu Manole Odisei, nu cu partidul. Acestea nu sunt negocieri politice, ci cotcării pe un colț de masă. Lupu declară că nu discută cu noi, ci va negocia tot cu Manole Odisei. Din partea noastră, poate negocia și cu Maica Tereza. Noi am fost aleși în mod statutar și ne vedem de treburile noastre. Chiar săptămâna trecută, conducerea interimară a PPdR și conducerea UFD au făcut un turneu prin țară, pentru a monitoriza procesul de unificare. Am organizat Conferința Banatului la Timișoara, Conferința Olteniei la Tg. Jiu, Conferința Moldovei la Bacău și Conferința Ardealului la Cluj-Napoca.”**

SIMION TODOCA

PSRN A „ÎNGHEȚAT” FUZIUNEA CU PD

Vicepreședintele PD Florin Frunzăverde, aflat zilele trecute la Arad, cu ocazia desfășurării Consiliului Politic al filialei arădene, ne-a declarat după încheierea lucrărilor că formațiunea pe care o reprezintă a început negocierile de fuziune a PSRN, condus de Ioan Radu, cu Partidul Democrat. În acest sens, vicepreședintele democrat a precizat că filialele PSRN Caraș și Timiș au trecut deja la PD.

Pentru a afla situația la nivelul organizației PSRN Arad, în ceea ce privește procesul de fuziune, ne-am adresat președintelui pe municipiu Ioan Măscășan care a declarat: **„În ultimul fax pe care l-am primit de la conducerea centrală se precizează că organizațiile care au fuzionat cu PD au fost excluse din PSRN. În ceea ce privește filiala Arad aceasta respectă hotărârile luate de către București“.**

DANIEL ALBU

PD ne asigură

NIMENI NU VA PUTEA MODIFICA TRASEUL AUTOSTRĂZII

Conform unor materiale primite de la Ministerul Transporturilor de către Gheorghe Falcă, traseul autostrăzii (Nădlac-Arad-Timișoara-Lugoj-Deva) nu va mai putea fi modificat, oricâte intervenții s-ar face în acest sens, după ce acest traseu va fi inclus în planul de amenajare teritorială. Cu toate că au existat promisiuni că se va demara construirea autostrăzii în 2001 sau 2002, Falcă spune că acest lucru nu se va petrece înainte de 2004. Costurile pentru 215 km de autostradă se vor ridica la 910 milioane euro, perioada de derulare a proiectului fiind 2004-2012.

* Mihaela Vasil, șefa departamentului de relații cu presa, ne-a anunțat că astăzi, la ora 17, la Centrul de Plasament nr.1, încă patru copii vor fi botezați de către „nașele” pediste.

T.S.

SPUNE-MI CU CINE TE SFĂTUIEȘTI...

☛ (Urmare din pagina 1)

Președintele C. J. Arad, Caius Parpală nu e mai breaz în această direcție. În lupta pentru cucerirea unui fotoliu de frunte în partid, Caius Parpală s-a aliat cu ... Gh. Pele. Fostul prefect era un perdant la acea oră și toate vânturile suflau împotriva lui. Iar Caius Parpală a... mers și el împotriva vântului. Cel care dirija vânturile era Dorel Popa. Cu care Caius Parpală nu era în termeni grozavi, ca să nu mă exprim altfel. Cu chiu cu vai, președintele C.J. Arad a reușit să câștige un post de vicepreședinte. E greu de crezut că Dorel Popa l-ar fi agreat pe Caius Parpală în dauna lui Avram Crăciun, din mai multe motive. Dar să mergi cu Gh. Pele, un adversar poate nedeclarat, dar cert al lui Dorel Popa - cel care făcea toate jocurile - a fost o eroare evidentă a lui C. Parpală. Nu știu dacă acesta din urmă are un sfetnic în preajmă. Are nevoie.

Nici parlamentarii noștri nu sunt mai grozavi. Dorel Zăvoianu avea toate atuurile intelectuale și logistice să devină liderul politic al PSD. A. Crăciun era uzat, atât la Arad, cât și la București. Puțină diplomație, câteva inițiative inteligente și despre A. Crăciun s-ar fi vorbit la perfectul compus. În loc să fie diplomat, deputatul Zăvoianu a luat bâta și a încercat o nouă ordine în partid. Nu știu al cărui „adept“ este D. Zăvoianu sau ce model de politician și-a ales, dar prost l-a ales. Deputatul nostru a reușit într-un an de zile să-și facă atâția dușmani și adversari încât ceea ce a urmat au fost consecințe firești. Astăzi, deputatul D. Zăvoianu nu mai înseamnă nimic în partid. Și-a făcut-o cu propria mână, acționând emoțional și hăt departe de orice rațiune politică. Nu cred că deputatul Zăvoianu a avut vreun sfetnic. El crede că își este suficient sieși. După cum s-a demonstrat, s-a înșelat substanțial și, probabil, iremediabil.

Deputatul Creț Nicoară, după ce a făcut curățenia pe care și-a dorit-o în partid și *„pohta ce-a pohtit”* de a nu mai mișca nimeni în partid, a luat o hotărâre bizară: a demisionat din partid. Creț Nicoară, prost sfătuit, a dat cioara din mână pe cea de pe gard. Lui Creț Nicoară i s-a promis președinția PSD Arad. Cum a putut acesta să creadă o asemenea gogomănie? Sau, mai bine, cum s-a lăsat capacitat să creadă astfel de fantezii politice? Deputatul Creț poate fi tratat drept un infantil politic pentru această atitudine. Faptele ulterioare au demonstrat. Creț Nicoară s-a ales cu praful de pe tobă. De unde înainte era șef de partid, cu șanse reale de a mai câștiga simplu un mandat de deputat, azi, Creț Nicoară este nimeni în partid, iar șansele pentru Parlament sunt zero. El, ca și alții, speră în eșecul echipei Dorel Popa. Ar fi singura lui (lor) salvare. Rămâne de văzut. Cert este, acum, că deputatul Creț Nicoară a ascultat cântece de sirenă care l-au dus la sinucidere politică.

Am amintit acum și aici câteva exemple notorii punând în discuție cele mai importante persoane ale județului. Pentru că pe arădeni îi interesează oamenii importanți ai județului de la care ei așteaptă performanțe. N-am amintit aici de eșecul politic al lui Adrian Mureșan, să zicem, pentru că acesta nu are aceeași relevanță ca în cazul celor amintiți mai sus. Consilierul A. Mureșan este mult mai puțin important decât primarul Dorel Popa.

Mă îndoiesc că persoanele amintite aici își vor schimba comportamentul și atitudinea imediat și fundamental. Orgoliile, vanitățile, suficiența și vârsta ar putea fi piedici serioase în schimbarea de atitudine și comportament. Și s-ar mai putea ca unii dintre ei să fie înconjurați de sfetnici care le spun că ei sunt cei mai deștepți și mai frumoși politicieni de pe aceste meleaguri și atunci, vanitatea lucrând, aceștia chiar cred ce aud. Sfetnicul lingău înseamnă moartea celui care ascultă. Iar suficiența - sinucidere curată.

Din câte știu eu, toți cei amintiți mai sus au avut „sfetnici” de ocazie, la un pahar de „vorbă” sau n-au avut deloc. Ce-au dobândit, am văzut, foarte succint, mai sus. N-am intrat în amănunte pentru că aș fi iscat drame, așa cum se întâmplă cu oficialii noștri când le spui pe șleau niște adevăruri.

Probabil „amețiți” de taxe și impozite

ȚĂRĂNIȘTII L-AU UITAT PE CORNELIU COPOSU

În 20 mai, dacă ar mai fi trăit, Corneliu Coposu ar fi împlinit 86 de ani. Acest amănunt, lipsit de importanță pentru mulți dintre oamenii obișnuiți, a scăpat din vederile tocmai a acelora care nu aveau voie să uite: conducerea PNȚCD. Un fapt absolut dezonorant pentru un partid care se consideră istoric și pentru care Corneliu Coposu, Seniorul, a însemnat foarte mult.

Așa încât, nu credem că mai are rost să ne mirăm de ce degringolada din PNȚCD și neputința acestei formațiuni de a forța creșterea în sondaje, atât timp cât partidul nu mai amintește nici măcar pe care din stâlpii săi se mai poate sprijini. Iar despre declarația lui Victor Ciorbea, care a arătat că se cam codește să-i retragă cu un pas pe cei asupra cărora planează acuzații de corupție, făcută exact în 20 mai, nu mai comentăm nimic.

Probabil însă că Victor Ciorbea, la fel ca și subalternii săi arădeni, este amețit de taxe și impozite. Altfel, și-ar fi adus aminte de Corneliu Coposu.

A.OLTEANU

PNȚCD Arad este nemulțumit...

Țărăniștii Claudiu Cristea și Cosmin Galu au susținut, la sediul filialei arădene, o conferință de presă. Din capul locului, cei doi s-au declarat nemulțumiți de modul în care primarul și președintele PSD Arad înțelege să răspundă demersului pe care PNȚCD îl face, acela de a strânge semnături împotriva creșterii taxelor și impozitelor locale. ***„Nu numai că nu a răspuns demersului nostru, dar nici nu a fost de găsit domnul primar...”*** susțin țărăniștii.

„Arădenii care semnează (există deja 2500 de semnături) dovedesc conștiință civică și se implică în problemele orașului. Acțiunea noastră, declanșată împotriva creșterii taxelor, de a le solicita sprijinul, este un exercițiu democratic. Primarul ar trebui să le răspundă măcar celor care au semnat, dacă nu să dea explicații tuturor locuitorilor municipiului ”, a spus Claudiu Cristea, președintele PNȚCD Arad.

În încercarea de a explica de ce crede că PSD nu răspunde acțiunilor țărăniste, Claudiu Cristea a declarat următoarele: ***„Probabil că nu au argumente. Au venit la guvernare pe un val de simpatie, propunând marea cu sarea, iar acum, când cresc taxele și impozitele, nu mai au ce spune”.***

Demersul PNȚCD va continua până în momentul desfășurării ședinței de Consiliu Local Municipal (anunțată pentru 28 mai), cu o oră înainte de aceasta urmând a fi pichetat sediul PSD Arad.

ALIN OLTEANU

Colonelul (r) DUMITRU IOAN MEMETEA

ÎNMORMÂNTAT CU ONORURI MILITARE

Ieri, după-amiază, sute de persoane l-au condus pe ultimul drum pe **col. (r) DUMITRU IOAN MEMETEA.** Alături de familia îndoliată, au venit să-i aducă un ultim omagiu prieteni, foști camarazi de arme, reprezentanți ai instituțiilor publice centrale și locale. DUMITRU IOAN MEMETEA a fost comandantul Brigăzii 19 Mecanizate Ziridava în perioada 1990-1998 și mai apoi director în cadrul prestigioasei firme BRAU Union.

Slujba de înmormântare a fost săvârșită în fața Cercului Militar Arad de către un sobor de opt preoți. Drapelul de luptă a fost coborât în bernă, iar garda militară a prezentat onorul. Fanfara Garnizoanei Arad a intonat marșuri funebre pe tot traseul, până la Cimitirul „Eternitatea".

O bătrânică ne-a întrebat ce s-a întâmplat. După ce i-am povestit despre tragicul accident petrecut duminică seara la Sebiș, în urma căruia **col. (r) DUMITRU IOAN MEMETEA,** de 50 de ani, și-a pierdut viața, femeia ne-a mărturisit: „A fost un om bun și cu stimă multă, că uite câte lume a venit să-l petreacă. **DUMNEZEU SĂ-L ODIHNEASCĂ ÎN PACE!"**

N. OPREAN
FOTO: AL. MARIANUȚ

GUVERNUL SE UITĂ ÎN OGLINDĂ

Accente

Performanțele oricărei guvernări se pot măsura, în ultimă instanță, sub două aspecte: cum a evoluat nivelul de trai și, în al doilea rând, ce politici economice și sociale a promovat, care va fi efectul lor (tot pentru nivelul de trai) în perioada imediat următoare. Privită din acest unghi, guvernarea Năstase n-are motive să fie mulțumită. Dar și de-ar fi - printr-o bețe cu apă rece, izolată, ruptă de realitate - i-ar da peste nas populația. Cum îi și dă, de altfel. Fiindcă, iată, ne spune chiar un studiu finanțat de Guvern, 29,6 la sută dintre români sunt săraci. Ce înseamnă acest procent? Circa 6,5-7 milioane de oameni. Dintre aceștia, mai bine de două milioane de români sunt săraci lipiți pământului. Orbeți, cum se zice, oameni care trăiesc cu o masă pe zi, mâncând doar cartofi ori doar fasole, uneori pâine și apă, iar unii se „desfată" cu ce găsesc prin containerele de gunoaie. Mai rar, și din milă. Aceasta este radiografia națiunii pe care o guvernează Adrian Năstase. Iar dintre toți, cei mai loviți de soartă sunt pensionarii și oamenii de la țară, a căror sărăcie s-a adâncit și în acești doi ani de când PSD a preluat puterea.

Cu „filmul", cu radiografia în față, Năstase și ai săi nu au cum să nu admită că națiunea e bolnavă cronic de sărăcie. Și nici nu trebuie să se mai mire pentru căderea constantă pe care le-o consemnează testele de audiență și de popularitate, respectiv sondajele de opinie. Normal ar fi ca o asemenea radiografie să stârnească agitație, ca la orice caz de boală gravă. Adică, ai vrea să-i vezi pe Năstase și pe miniștrii săi mai preocupați, pe parlamentari reîntorși în camere (nu la hotel, desigur, ci la Parlament), gata să lucreze șase zile din șapte, nu trei din șapte, ca în prezent. Normalul nu mai e însă normal în România de astăzi. Datoria firească, normală, de a trudi pentru țară a devenit ceva nefiresc. Nu se mai știe de ea și nici nu-i mai bine s-o invoci, că vor râde de tine și curcile. Problemele românului? Par a se reduce doar la integrarea României în NATO. Dincolo de asta? Da, mai sunt palmierii de pe Litoral, aduși din Grecia, televizoarele cumpărate la Parlament, cu diagonală de peste un metru, e proiectul Dracula Parc, sunt deplasările în străinătate - oficiale, desigur, chiar dacă iei cu tine și familia - sunt afacerile și problemele personale ale fiecărui demnitar. Țara? Românii? Mizeria ce sufocă vreo șapte milioane dintre noi? Păi, cu atâtea altele pe cap, de astea nu mai e vreme. Să se descurce fiecare, cum poate. Ceea ce, de fapt, se și întâmplă. Prin urmare, degeaba se uită guvernarea în oglindă, că nu se vede. Gândul îi este în cu totul altă parte.

TRISTAN MIHUȚA

La „Goldiș"

S-A AUTORIZAT ȘI COLEGIUL DE CLINICĂ ȘI FARMACIE VETERINARĂ

Destrămarea Institutului de Zootehnie și Medicină Veterinară Arad (I.Z.M.V.), prin mutarea Facultății de Zootehnie la Timișoara, în 1955 și transferul Facultății de Medicină Veterinară la București, în 1957, a văduvit Aradul de o specializare mult căutată.

Tradiția învățământului veterinar arădean a făcut oportună înființarea, în cadrul Universității de Vest „Vasile Goldiș", a **Colegiului Universitar Agricol**, cu specializarea **Clinică și Farmacie Veterinară.**

Înscrierile în vederea admiterii din 27 iulie se fac la sediul Colegiului, str. L. Rebreanu 91-93, tel. 057/228622 și la Centrul Permanent de Informare și Înscriere Admiterea 2002, B-dul Revoluției 94-96, tel. 057/280373.

Lect. univ. drd. Aurel Darău

DIRECTORUL BURSEI AGRICOLE, NICOLAE NEAGU, S-A ÎNSCRIS ÎN PRM

Din surse demne de încredere am aflat că dl. ec. Nicolae Neagu - Directorul Bursei Agricole și de Mărfuri Generale Arad s-a înscris ieri în PRM. Precizăm că BAGM Arad este membră a Asociației Europene a Burselor de Comerț cu sediul la Strassbourg și membră a organizării pieței agricole Central Europene Mitropa coordonată de Bursa Agricolă din Viena.

Contactat personal dl. Nicolae Neagu ne-a declarat: **„M-am înscris în PRM în urma discuțiilor purtate cu vicepreședintele, Mircea Pantea, care mi-a pus la dispoziție programul și statutul partidului. Sunt convins că PRM va ști să-și respecte promisiunile în ceea ce privește revigorarea agriculturii românești."**

DANIEL ALBU

La sfârșitul acestei săptămâni

AGENDĂ ÎNCĂRCATĂ PENTRU CONDUCEREA CONSILIULUI JUDEȚEAN

La sfârșitul acestei săptămâni, în Iugoslavia, se vor desfășura **„Zilele Euroregiunii Dunăre - Criș - Mureș - Tisza".** Manifestările artistice destinate evenimentului, vor fi precedate de o ședință a forumului președinților.

Cu această ocazie, la solicitarea județului maghiar Csongrad, va fi prezentat breviarul statistic și se vor redeschide discuțiile pe tema înființării Societății Publice, cu scopul de a obține statutul juridic al Euroregiunii.

Consiliul Județean Arad, prin intermediul președintele Caius Parpală, va face cunoscută propunerea Primăriei Municipiului Arad de a se înființa un forum al orașelor capitală ale Euroregiunii în vederea accesării mai ușoare de fonduri Phare.

De asemenea, sectorul civil al organizațiilor neguvernamentale arădene va cere acordul de a fi incluse în Euroregiune.

Vineri, înainte de a pleca în Iugoslavia, Caius Parpală se va întâlni cu Traian Cresta, președintele Autoguvernării române din Ungaria, cu care va discuta despre efectul traficului de frontieră în anul 2002, ca urmare a ridicării vizelor. Această lăudabilă inițiativă poartă girul d-lui Traian Cresta.

S. AMBRUȘ

OPORTUNITĂȚI DE COLABORARE PRIN ASOCIAȚIA MONDIALĂ A INVESTITORILOR ȘI OAMENILOR DE AFACERI

● Firmele din Germania - interesate de România

Înființată la sfârșitul anului trecut în Arad, ASOCIAȚIA MONDIALĂ A INVESTITORILOR ȘI OAMENILOR DE AFACERI (WIBMA) și-a început activitatea prin deschiderea unui SITE (w.w.w. wibma. org) pe Internet. „Am constatat cu o plăcută surprindere că acest SITE este foarte solicitat. Am înregistrat zilnic între 50.000 și 250.000 de căutători de afaceri. De altfel scopul asociației este de a sprijini informarea la nivel mondial a tuturor persoanelor juridice sau fizice interesate cu privire la oportunitățile de afaceri. Fiecare firmă care este cooptată ca membru a asociației are acces nelimitat la ofertele tuturor companiilor din întreaga lume, acces la credite cu dobânzi mici (8-9,5%/an, în USD), își poate promova imaginea, modifica conținutul cererii-ofertei și o publicitate 24 din 24 de ore, timp de un an", spune **Lucian Petru Fluieraș**, președintele WIBMA.

În primele luni de existență a asociației cele mai multe oferte de afaceri în România au sosit din Germania. Nemții vor să importe din țara noastră mobilă masivă, sculpturi, porțelan de calitate, articole de artizanat, bijuterii, scaune. O țesătorie din zona Hamburg este interesată să confecționeze în România perne, fețe de masă, perdele, draperii. Pe de altă parte, o firmă din Germania se oferă să reprezinte în Germania firme românești producătoare de mobilă, articole sanitare, corpuri de iluminat.

FLORIN TRUȚ

FEMEIA MILENIULUI III

La inițiativa d-nei Dorina Ardelean, „Zilele Academice Arădene" au avut un simpozion dedicat în exclusivitate femeilor. Au participat atât cadre universitare, cât și membre ale Clubului Femeilor din Afaceri, Profesii și Arte (FAPA). Momentul a fost o oportunitate pentru ca aceste femei active, dinamice, de carieră, să-și manifeste preocupările de cercetare științifică, de experiență personală în domenii legate de meseria lor și nu numai. Temele abordate au fost pe cât de diverse, pe atât de interesante. S-a vorbit despre femeia implicată în procesul educației, despre emanciparea profesională a femeii în România, despre femeia implicată în activitatea socială. N-a fost uitat nici triplul rol de soție, mamă și manager al femeii sau importanța îngrijirii în cazul unei femei de succes.

Femeia și sănătatea, importanța E-urilor în sănătatea femeii, alimentația rațională au fost alte subiecte abordate. Nu în ultimul rând, s-a amintit despre femei mesagere ale culturii europene și despre femei din Est, vizitând Europa de Vest.

Prof dr. Eufemia Anghelescu, prof. dr Nuțiu Maria, inf. Carmen Văleanu, prof. Violeta Cureteanu, prof. univ. dr. Mariana Puschița, asist. dr. Liana Moș au fost premiate pentru lucrările susținute.

T. M.

PLEDOARIE PENTRU VIN ȘI VIE

Săptămâna trecută, în Ungaria, la Pecs, Baranya și Szekszard a avut loc a 10-a sesiune plenară a Adunării Regionale Europene Viniviticole (AREV). Consiliul Județean Arad a fost prezent cu o delegație formată din dl. consilier Mihai Duma, ing. Alexandru Mihalca și d-na Mihaela Stănescu.

Noul președionte ales, Pedero Sanz Alonso, președintele regiunii spaniole La Rioja, a prezentat cele patru direcții ale AREV: vinul și sănătatea, vinul și economia, vinul și turismul, viticultura în zone dificile. De asemenea, s-a discutat din nou despre Drumurile Vinului în Europa și au fost evidențiate țări ca Ungaria cu 15 drumuri, Slovenia cu 20 de drumuri, Croația cu 8 drumuri. **„Ne-a întristat faptul că noi nu avem astfel de drumuri, deși au existat inițiative din partea noastră. De altfel, un alt aspect care la noi lipsește cu desăvârșire este înființarea, în alte țări, a societăților private și a asociațiilor familiale viniviticole, care duc imediat la o mai bună dezvoltare a acestei ramuri. Ceea ce ne deranjează este că multe dintre țările în care s-a recurs la aceste metode, au moștenit după 1989 aceeași situație grea, la fel ca noi."** a declarat Mihaela Stănescu, directorul Departamentului de Integrare Europeană din cadrul CJA.

Vizibil impresionați de experiența din Ungaria, membrii delegației au cerut, prin intermediul mass-mediei, un sprijin real din partea viticultorilor, dar și a unor investitori să contribuie la crearea unor sisteme viabile în acest domeniu pentru revitalizarea viticulturii și în județul nostru.

„Considerăm că participarea noastră la sesiunea AREV a fost importantă din punct de vedere al intervenției directe dar și a experienței acumulate, și vom încerca prin ceea ce am văzut să impulsionăm acest sector agricol în Arad." a concluzionat d-na Stănescu.

SORINA AMBRUȘ

LEGUMICULTURA - „UN DROG"

Numele localității Macea este asociat cu trufandalele acestui sezon - roșiile. Harnici, perseverenți, dornici de câștig, măcenii nu se dezic de tradiționala legumicultură. Aproape că nu este grădină în care să nu răsară capetele a două - trei sau chiar mai multe solarii.

Emil Truț are în grădină trei solarii (47/9 metri). În două solarii cultivă 3200 de fire de roșii iar în al treilea, castraveți. Legumicultorul se laudă cu producții ecologie exemplare. Magnus și Platus sunt cele două soiuri de roșii pe care Truț le cultivă. **„Mă aprovizionez cu sămânță, erbicide și folie din străinătate. Nu renunț la sămânța olandeză fiindcă am experința celorlalți ani, când am avut randament maxim. Vând roșii de câte 300-400 grame. Calitate, nu glumă"** - spune producătorul.

Solariile sunt dotate cu sisteme de irigație prin picurare astfel încât cultura să meargă „ca la carte". Ingenios și deosebit de deschis pentru a testa în propriile-i solarii unele rețete de eficientizare a muncii, Emil Truț și-a populat în acest an solariile, în premieră, cu pui de câteva zile. **„În fiecare solar am 80-100 de pui. Zi și noapte stau în solar și mă ajută în muncă. Ciugulesc fiecare fir de buruiană, așa că eu am săpat roșiile o singură dată."**

Cu toate acestea, proprietarul și ceilalți trei membri ai familiei își petrec zilnic până la șase ore în solarii, fiindcă întotdeauna se găsește câte ceva de făcut: copilit, tratamente săptămânale etc.

Cel de-al treilea solar e plin ochi cu castraveți și Emil Truț nădăjduiește ca în această săptămână să aibă prima vânzare din ambele culturi: **„Nu am stat și nici nu-mi permit să stau în piață. Toți avem servicii, așa că preferăm să vindem marfa en gros."**

Pe lângă culturile duble de castraveți și roșii, familia Truț mai are semănate cinci arii de pepene verde. Front de lucru ar mai fi. În proprietatea familiei există cinci hectare de teren agricol. Însă, „când te ocupi de solarii și pe deasupra mai trebuie să faci față și unui loc de muncă, nu poți să ai în grijă și cultura mare. N-am avut încotro și am arendat pământul", zice Emil Truț.

În acest an, Emil Truț a investit peste 30 de milioane de lei în folie și în structura metalică a unui solar, așa încât nu se așteaptă la un profit uriaș.

„Dacă n-aș avea profit, m-aș lăsa de meserie. Înainte de Revoluție, din câștig îmi cumpăram o Dacia. Acum, câștigurile sunt mai mici, dar, oricum, se merită. Din salarii n-am putea trăi. În ziua de astăzi salariul ajunge doar pentru cafea și țigări"...

„CE SĂ FAC EU CU TELEVIZORUL"

Chiar dacă pare de necrezut, la început de mileniu III am întâlnit o familie pentru care tehnica, cu toate apanajele, ei rămâne un tărâm cvasinecunoscut. Televizorul, radioul, frigiderul, electrocasnicele atât de uzitate încât riscă să intre sub umbra banalității, nu-i spun nimic Mariei Muntean, din Șistarovăț. La 72 de ani, câți are, instinctul de conservare al femeii este încă viu. Sfera ei de interese converge strict către asigurarea traiului de zi cu zi. N-a avut vreodată și nici nu are în dotare aparatură electrocasnică.

– Sunteți la curent cu ce se întâmplă în țară și în lume? Citiți ziare, vă uitați la televizor?

– Nu am televizor, nici radio. N-am avut niciodată.

– Atunci de unde aflați ce se petrece în alte colțuri ale lumii?

– La 72 de ani, nu mă mai interesează. Nici în tinerețe n-am fost la curent cu astea.

– Știți cine e președintele țării?

– Da cum să nu. Că l-am votat pe domnul Iliescu. Fie sănătos, că acuma, de Paști, a trimis pachete pentru săraci. Și noi am primit.

– Ce ați avut în pachet?

– Zahăr, orez, făină, unt. Tot ce ne-a trebuit de sărbători.

– Nu v-ați dorit niciodată să aveți un televizor sau un radio?

– Altădată, în tinerețe, am mai fost de câteva ori pe la vecini și ne-am mai uitat, da' acuma nu ne mai trebuie așa ceva.

– Dar seara, când vecinii se uită la televizor, dumneavoastră ce faceți?

– Oh, eu și moșu' lucrăm până târziu în grădină. Am de săpat cartofii, trebuie să mai pun cucuruz, am de făcut gardul, că altfel intră vacile vecinilor la mine în curte. Ce să fac eu cu televizorul?

Contrar obiceiului locului, un măcean susține

„NU-MI TREBUIE ROȘII"

Familia **Săcui** din Macea este printre puținele care nu își câștigă existența din legumicultură. Solarul din grădină este strict pentru răsfăț. **Teodor Săcui,** de 35 de ani, capul familiei, spune cât se poate de clar: „Nu-mi trebuie roșii. N-am de gând să muncesc și să-mi câștig existența din legumicultură." M-am orientat spre agricultură și zootehnie. 18 hectare cu porumb și șase hectare cu grâu sunt obiectul muncii lui Teodor Săcui. L-am întâlnit tocmai pe când se întorcea de la erbicidat. **„Am culturi tare frumoase. Muncesc mecanizat, nu întârzii niciodată cu lucrările, așa că am producții bune."**

An de an, recolta este valorificată în două direcții: pe piața liberă și în microferma proprie. Cele patru boxe sunt populate cu trei scroafe cu 13 purcei de lapte și 13 grăsuni.

Cel târziu până în primăvara anului viitor Teodor Săcui va mai construi încă șase boxe, pentru a-și mări septelul. **„Cerealele nu sunt plătite. Mai mult, nu există o piață sigură de desfacere și suntem tot timpul la cheremul oltenilor sau al hunedorenilor care ba vin să cumpere, ba nu. În schimb, zootehnia merge."**

În luna martie, a vândut perechea de purcei de opt săptămâni cu trei milioane lei și deja are anunțați cumpărători pentru toți purceii de lapte.

Până acum câțiva ani, Teodor Săcui a fost angajat al stației CFR Curtici. Văzând că agricultura e înzecit mai rentabilă decât leafa pe care o primea, a ales varianta cea mai profitabilă.

„Nu mă pot plânge. Muncim, dar merită. Banii vin grămadă, îmi organizez singur programul". Agricultorul - zootehnist se declară foarte mulțumit atât de activitatea sa, cât și de beneficiile obținute.

În curând, la Macea, te vei simți ca în ranch-ul texan. În imagine un viitor cowboy...

Pagină realizată de:
TEODORA MATICA
Foto: V. MUSCA

PRIMELE SERE DIN MACEA

Între măceni și curticeni a existat dintotdeauna o concurență acerbă într-ale grădinăritului. Legumicultorii din Macea nu vor să se lase mai prejos decât vecinii și contracandidații (de pe piață) din Curtici. Dacă la Curtici se practică legumicultură în sere, la Macea de ce nu s-ar întâmpla la fel? Cam așa și-a pus problema familia **Tolan** din Macea. Pentru a ține pasul cu legumicultorii din Curtici, băiatul familiei Tolan a trecut în acest an la fapte. Și-a construit două sere, primele din Macea, pe lângă cele trei solarii din grădină și este la prima experiență de cultură în seră.

Investiția nu s-a terminat odată cu construcțiile propriu-zise, ci urmează ca anul viitor proprietarul să doteze serele cu un sistem performant de irigare.

Planurile de viitor nu se rezumă la culturi strict de sezon, pentru că familia Tolan intenționează să încălzească serele și pe timp de iarnă. Stâlpul și nădejdea afacerii este **Floare Tolan**. La 67 de ani, bunicuța se trezește zi de zi la ora cinci și începe să ude culturile din sere și solarii: roșii, castraveți, ardei și vinete. Se culcă după miezul nopții și în intervalul de peste zi cuprinde muncă cât încape. Tot ea este responsabilă cu vânzarea produselor. **„Mi-ar plăcea să vină și la mine acasă cumpărătorii, așa, ca la seră. Da' încă nu am cumpărători de acasă. Săptămânal merg cu marfa la Arad, în la Piața Mică. Am clienții mei care mă așteaptă încă de la intrare."**

Chiar dacă măcenii o acuză că ar fi spărgătoare de preț, nana Floare se târguiește cu clienții. „Dacă eu dau și Dumnezeu îmi dă. Din banii câștigați în legumicultură mi-am cumpărat 13 hectare de pământ."

Conștientă că în acest an va munci pentru recuperarea investiției, Floare Tolan trăiește cu încrederea că anul viitor se va bucura de un profit curat.

În primele patru luni din 2002

609 FIRME ÎNFIINȚATE ÎN JUDEȚ

De la începutul anului, la Oficiul Registrului Comerțului Arad au fost înregistrate 609 înființări de firme. Cele mai multe sunt SRL-uri (365), AF-uri (145), PF-uri (88). La sfârșitul lunii aprilie în județul nostru erau 17.288 firme.

În cursul acestui an cele mai multe firme au fost înmatriculate în Arad (400), Lipova (169), Ineu (12), Chișineu-Criș (11), Curtici (9).

În ceea ce privește participarea străină în societățile arădene, pe primul loc se situează Italia, cu 838 de participări. Urmează apoi Germania (438), Ungaria (204).

G. K.

Din taxele și impozitele locale

Primăria a încasat, pe primul trimestru, 59 de miliarde de lei

● Agenții economici au fost mai disciplinați ● Direcția Fiscală a colectat cu 6% mai mult decât a planificat ● Se apropie termenul scadent pentru plata impozitelor aferente trimestrului doi

Direcția Fiscală din cadrul Primăriei a încasat, pe primul trimestru al acestui an, 59,6 miliarde de lei - bani proveniți din plata principalelor taxe și impozite locale (impozit clădiri, impozit teren, taxa auto, taxa specială de salubrizare). Primăria a planificat ca încasările de pe primul trimestru să fie 56 miliarde, ceea ce înseamnă că estimările de colectare a taxelor și impozitelor au fost depășite cu 6%.

Interesant este faptul că agenții economici arădeni au fost mai disciplinați decât persoanele fizice. Din încasarea impozitului pe clădiri - persoane juridice și a impozitului teren - persoane juridice, Direcția Fiscală a reușit un procent de realizare de 133%, respectiv 105%. Aceleași impozite dar la persoanele fizice au fost încasate 99%, respectiv 92%.

Până în prezent, din taxele locale Primăria a strâns aproape 70 de miliarde de lei și a estimat ca la sfârșitul semestrului unu (trimestrul unu + trimestrul doi) încasările din taxe și impozite locale să fie 88,2 miliarde de lei.

Pentru plata impozitelor aferente trimestrului doi, arădenii mai au la dispoziție 18 zile, termenul scadent fiind 15 iunie 2002. Pentru a evita aglomerația la casieriile Direcției Fiscale, contribuabilii sunt rugați să se prezinte din timp la ghișee.

Reamintim că taxele și impozitele locale se pot plăti și prin virament. Menționăm câteva conturi în care se poate face viramentul: 210502013519925 (impozit clădiri persoane juridice), 210502023519925 (impozit teren persoane juridice), 210802053519925 (taxa auto persoane juridice), 212202303519925 (taxă de reclamă, publicitate) 283102013519925 (taxă de salubrizare), 212202303519925 (taxă ocupare domeniu public).

GERLINDE KNAP

Revoluție pe piața comunicațiilor

PREFIXELE NUMERELOR TELEFONICE SE VOR MODIFICA

Din 14 iunie 2002, conform Ordinului Ministerului Comunicațiilor și Tehnologiei Informației, în țara noastră va intra în vigoare noul plan național de numerotare. Toate prefixele interurbane vor avea în plus după cifra 0, cifra 2. Spre exemplu, prefixul de București va fi 021 iar cel de Arad 0257. Și companiile de telefonie mobilă vor fi nevoite să-și schimbe numerele. Specialiștii apreciază că această "revoluție" va duce la multe confuzii pînă în momentul în care utilizatorii își vor reînnoi agendele telefonice. Abonații Mobifon (CONNEX) vor trece de la 091, 092 sau 093+șase cifre la 0721, 0722 și 0723 + cele șase cifre. Cei de la Mobil Rom (ORANGE) vor avea ca prefix în loc de 094, 095 sau 090 , numerele 0744, 0745 și 0740. Cei de la Cosmorom vor tasta în loc de 096 + șase cifre o combinație formată din 0766 + șase cifre iar cei de la Telemobil 0788 + șase cifre, în locul cunoscutului 098+ șase cifre... Altfel, specialiștii estimează că în acest an numărul utilizatorilor de telefoane mobile îl va depăși pe cel care dețin posturi telefonice fixe.Se estimează că numărul posesorilor de celulare din țara noastră ar putea să ajungă la cinci milioane. O cifră deloc mică luînd în considerare nivelul de trai al românilor...

OLIMPIU BULZAN

La Transport-Ar

CCIA oferă gratuit spațiu vânzătorilor de sucuri, mititei și suveniruri

Următorul târg organizat de Camera de Comerț, Industrie și Agricultură Arad este Transport-Ar, ce se va desfășura între 13-16 iunie. Cu această ocazie va fi inaugurată prima hală a Centrului expozițional, situat în Zona industrială a orașului.

Pe perioada renumitului târg, CCIA oferă gratuit spațiu de desfacere exterior comercianților ambulanți care doresc să-și vândă produsele (sucuri, bere, înghețată, hamburgheri, mititei, cremvursti, langoși, țigări, suveniruri, jucării). De această „facilitate" vor beneficia și artiștii liber profesioniști. Vânzătorii interesați de oferta CCIA trebuie să-și depună o cerere la sediul Camerei până în 31 mai. Relații suplimentare se pot obține la telefon 208829.

G. K.

Președinția Federației regionale a IMM-urilor

Deținută, timp de un an, de Clubul Întreprinzătorilor din Arad

Anul trecut a luat ființă FRIMM - Federația Regională a Întreprinderilor Mici și Mijlocii, care are în componență membri din patru județe din vestul țării (Arad, Timiș, Caraș-Severin, Hunedoara). Președinția Federației se schimbă în fiecare an, în acest an conducerea revenindu-i Aradului, mai precis Clubului Întreprinzătorilor din Arad (CIAR). Astfel, președinte FRIMM este, până anul viitor, președintele CIAR, Francisc Tusz.

În programul federației pe 2002 figurează: *colectarea de la întreprinzători a propunerilor de modificare a legislației referitoare la IMM-uri; *obținerea proiectelor de legi referitoare la IMM-uri (pentru consultarea lor înainte de a fi aprobate); *organizarea de întâlniri între membrii FRIMM și parlamentarii din județele amintite; *organizarea de întâlniri profesionale pe domenii între membrii FRIMM. CIAR are circa 125 de membri iar FRIMM aproape 500.

În conferința de presă organizată ieri de CIAR, Francisc Tusz a menționat colaborarea bună între Club și CHF (Cooperative Housing Fondation), colaborare reflectată și prin faptul că 83% din creditele acordate de CHF au fost derulate prin CIAR.

G. KNAP

Sătul de concurența neloială a „negrilor"

Patronul unei firme de construcții vrea să plece împreună cu angajații în Spania

Odată cu ridicarea vizelor și circulația liberă a românilor în spațiul Schengen tot mai mulți compatrioți au început să plece la lucru în străinătate. Goana după un venit cel puțin decent i-a mânat în „luptă" chiar și pe unii români cu un statut solid (avocați, economiști, doctori etc.) să renunțe la tot ce au în țară, pentru a lucra în străinătate, unii chiar și la cules de căpșuni. Printre meseriile căutate în țările vestice se află și cea de constructor, meserie care aduce venituri frumoase pentru românii care merg să lucreze în străinătate. Unul dintre acești români este și arădeanul Cristian Mihu, un inginer de 28 de ani, patron al firmei de construcții Finex Grup. Cristian Mihu este hotărât să plece la muncă în Spania, împreună cu cei șase angajați ai firmei, pentru că s-a săturat de concurența neloială făcută de unii particulari. **„În România e mare fiscalitatea, iar concurența neloială ne omoară. Vin tot felul de particulari, care lucrează la negru, la prețuri foarte mici, iar nimeni nu le face nimic, pentru că nu există legislație adecvată în acest domeniu"**, spune Cristian Mihu, care deși este mulțumit de activitatea firmei sale crede că în Spania ar putea câștiga dublu. **„În comparație cu cele 7-8 milioane de lei pe care le câștigă un inginer aici, în Spania ar putea avea un salariu de 2000 de EURO. Chiar și ca patron, aș putea câștiga dublu acolo, ca simplu inginer"**, apreciază Mihu. Un alt motiv pentru care dorește să plece este faptul că firma sa se ocupă doar de finisaje, în special tencuieli decorative, care sunt foarte scumpe în România, dar în același timp căutate în vest. **„Nu vreau să plec la hoții sau la cules de căpșuni. Vreau să lucrez mai civilizat, așa cum se lucrează în Spania. Aici sunt foarte puțini cei care își permit tencuieli decorative"**, declară Cristian Mihu.

Concurența neloială îl îndeamnă pe inginerul Cristian Mihu să renunțe la statutul de patron, pentru a munci în Spania

Tânărul inginer a avut deja câteva contacte cu firme din Spania și speră ca în toamnă să reușească să plece. Dacă nu va fi mulțumit, va reveni în primăvară în România, pentru că, oricum, în perioada octombrie-februarie, la noi nu se prea găsește de lucru în construcții.

COSMIN MIHUȚA

DOBÂNZILE BANCARE în vigoare la 21.05.2002

Denumirea băncii	Suma minimă (lei)		Dobânda (% pe an)												
			Persoane fizice						Persoane juridice						
	Persoane fizice	Persoane juridice	la vedere	Pe termen de (luni)						la vedere	Pe termen de (luni)					
				1	2	3	6	9	12		1	2	3	6	9	12
BCR	*	25.000.000	5	25	-	28	29	30	31	5	26	-	28	29	30	31
BRD	500.000	500.000	4	25	25,25	29	30	30,5	31,5	4	25	25,5	26	26,5	27	27,5
B. Transilvania	300.000	25.000.000	5	27	-	29	29	30	31	5	27	-	30	31	32	32
BancPost	500.000	500.000	4	26	-	28	29	29,5	30	4	26	-	27	27,5	28	29
B. Agricolă	500.000	10.000.000	4	27	-	28	29	29	29	4	27	-	28	29	29	29
C. C. Aurora	1.000.000	10.000.000	6	28	-	30	31	32	34	6	28	-	30	31	32	34
C. C. Phoenix	500.000	500.000	8	30	-	31	32	-	33	8	30	-	31	32	-	33
C. C. Mureșul	200.000	2.000.000	4	28	-	29	30	-	-	4	29	-	30	31	-	32

Lămuriri privitoare la depunerea declarației de venit global

Pentru că nu tuturor persoanelor le e clar, revenim cu câteva lămuriri cu privire la obligativitatea depunerii declarației de venit global.

Depun declarație persoanele care au obținut venituri din salarii, asimilate salariilor, activități independente, închirieri- arendări.

Nu depun declarație persoanele care au realizat **numai** venituri din salarii, în baza unui contract de muncă și au lucrat pe durata întregului an fiscal la un singur angajator și pentru care angajatorul a efectuat operațiunea de regularizare, precum și cei care au obținut numai venituri a căror impunere este finală (pensii, dividende, dobânzi, venituri din chirii pentru imobile cu destinația de locuință și folosite în acest scop, venituri din jocuri de noroc).

Arădenii care nu au primit acasă pachetul informațional dar care au obligația depunerii declarației, pot procura formularele de la sediul Finanțelor. Termenul limită pentru depunerea declarațiilor este 31 mai 2002. Până acum, circa 80% din arădeni au depus declarația.

G. KNAP

Cu o femeie, despre femei

„Mişcarea este secretul vârstelor feminităţii..."

***Aurelia Gabor** este o femeie fără vârstă. Chiar dacă nu face un secret din cei 47 de ani ai săi, nu există unitate, din partea celor care o întâlnesc, în privinţa vârstei pe care o are. I se „dau" mereu ba 35 de ani, ba 32, ba 37, însă în nici un caz nu depăşeşte nimeni bariera „40". De ce? Motivul este simplu. Reli, cum îi spun prietenii şi cunoscuţii, este o femeie adevărată. Ştie să fie femeie şi poate, din poziţia sa, să determine şi alte reprezentante ale sexului frumos să fie la fel de mult... femei. Reli este antrenor expert de gimnastică aerobică la sala Clubului Sportiv Municipal Arad, specializată în Franţa, membră în Biroul Federal al Ministerului Tineretului şi Sportului şi, nu în ultmul rând, este preşedintele Comisiei Judeţene „Sportul pentru toţi". Face mişcare zilnic, este preocupată - cum ar trebui să fie oricare dintre noi - de modul în care arată şi îndeamnă, cu altruism, fetele cu care se vede zilnic la sală, să nu-şi lase simţurile estetice să „adoarmă"...*

- De obicei, unei femei care se îngrijeşte, din toate punctele de vedere, îi este oarecum indiferent felul în care arată celelalte femei. Ţie însă...

- Mie însă - trebuie să te întrerup neapărat - nu-mi place să văd că o femeie se abandonează pe sine. Am o satisfacţie deosebită când văd că obţin rezultate la sală, când văd bucurie pe chipul celor care reuşesc să treacă de obstacolul primelor două săptămâni de gimnastică şi văd că vin apoi zilnic să se întreţină.... Nu-mi este deloc indiferent felul în care arată femeile din jurul meu.

- Ce influenţă are gimnastica de întreţinere pentru femei? În ce fel se schimbă ele, după ce vin regulat la sală?

- Mişcarea le de determină pe cursantele mele să se comporte cu totul altfel. Capătă încredere în ele, pe măsură ce văd că slăbesc, că nu le atârnă pielea, că nu sunt dizgraţioase, că reuşesc să atragă atenţia...

- Ce-ar trebui să facă femeile complexate de vârsta pe care o au?

- Am spus-o mereu, vârsta este aceea pe care o simţi, nu cea pe care o ai. Nu este permis să existe complexe legate de vârstă. Depinde doar de noi să nu simţim greutatea anilor că ne doboară.

- Dar cum se poate ajunge la o asemenea convingere?

- În primul rând trebuie să-ţi placă ţie, ca femeie, felul în care arăţi. Dacă ai respect pentru tine, ai respect şi pentru ceilalţi, tonusul se schimbă, gimnastica aerobică este esenţială... Spun, chiar, că un sport practicat constant poate schimba destine.

- Cum aşa?

- Practic, la sală femeile învaţă să se placă. Nu există femei urâte, cred eu - şi mereu îmi place să spun acest lucru - ci doar femei cărora nu le pasă cum arată. Care nu dau doi bani pe modul în care trebuie să iasă în societate.

- Ce trebuie să facă o femeie pentru a trece de „pragul" primelor ore de aerobică? Este greu să devii fidelă sălii...

- Este nevoie doar de un efort de voinţă, de a urma cursurile măcar două luni încheiate. Sala devine apoi un soi de „drog" benefic. Nu se va mai putea fără.

- Ce atmosferă „cultivi" la sală?

- Deschisă şi sinceră. Acolo fetele vorbesc, devin intime, dezbat subiecte de orice fel, fără bariere, ba mai mult, deşi mi s-a reproşat că îngădui asta, le permit fetelor să vorbească şi în timpul exerciţiilor. Acolo ele se duc pentru a se relaxa, pentru a uita de tot ceea ce li se întâmplă zilnic... de necazuri... şi nu trebuie să se simtă îngrădite.

***

Reli, unii o ştiu, a suferit, în anii '80, o operaţie grea de menisc şi, în plus, o atrofie de cvadriceps de 9 cm., cu complicaţii. A umblat în baston, iar pentru că începuse să facă gimnastică aerobică, nu a renunţat nici după intervenţiile chirurgicale, continuând să meargă la sală. Şi-a revenit complet. Cum tot complet, datorită gimnasticii aerobice, şi-a revenit şi o clientă fidelă a sălii de aerobic, care s-a recuperat după o cădere de la opt metri, finalizată cu o operaţie complicată pe coloană. Ce-ar mai trebui să se ştie, în plus, pentru ca femeile să fie convinse că mişcarea este secretul sănătăţii şi, cu siguranţă, al vârstelor feminităţii?!

Discuţie consemnată de
EUGENIA BĂRDAŞ

Carmen Balint, cosmeticiană la „Select", este de părere:

„TREBUIE DEPILATE ŞI ZONELE APARENT NEIMPORTANTE!"

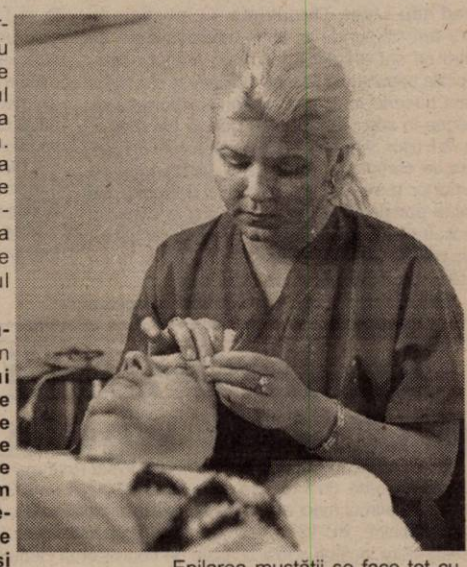

Există zone ale corpului pe care femeile nu se îndură să le depileze nici măcar pe timpul verii, când vestimentaţia este mai sumară. **Carmen Balint,** vechea noastră cunoştinţă, (de la Salonul „Select" - Podgoria), are câteva recomandări cosmetice importante, subiectul nefiind deloc de neglijat.

● **„Depilatul braţelor** - spune Camen Balint - **nu ar trebui ignorat deloc. Femeile îl lasă la o parte de teamă, cred eu, ceea ce este total greşit. Fiecare clientă pe care am determinat-o să-şi depileze părul de pe braţe a fost impresionată şi nu a mai lăsat ca acesta să crească din nou. Le recomand, aşadar, tuturor femeilor, să renunţe la părul de pe mâini, având în vedere că este inestetic şi nu dă bine, mai ales acum, că se poartă bluze fără mâneci sau cu mâneci scurte."**

La „Select" se foloseşte numai ceară de unică folosinţă pentru depilatul braţelor, care, pe lângă faptul că este eficientă, determină ca părul, în timp, să se rărească.

● **„Depilatul mustăţii este la fel de important,** mai spune Carmen Balint, **deşi unele consideră că nu este cazul să renunţe la acel puf aproape invizibil. El este, totuşi, vizibil, iar o femeie care are grijă de felul în care arată, dacă omite să-şi epileze mustaţa riscă să lase impresia că nu s-a aranjat până la capăt."**

Epilarea mustăţii se face tot cu ceară specială, de unică folosinţă, iar operaţia în sine este rapidă şi nedureroasă.

Carmen recomandă: **„Atât depilarea braţelor, cât şi a mustăţii, trebuie să se facă doar la un interval de 4 - 6 săptămâni, fiindcă acest păr nu creşte foarte mult şi nici foarte repede, cum greşit se crede."**

Cosmeticiana a mai adăugat: **„Să nu uităm că există şi depilarea definitivă, dar aceasta nu se efectuează în cabinetele cosmetice, ci în cele medicale sau de estetică, unde serviciul este asigurat de personal specializat. Depilarea definitivă însă este costisitoare, astfel că rămâne de bază, cum se spune, tot metoda tradiţională, mult mai accesibilă."**

EUGENIA BĂRDAŞ

Unde şi când nu se poate minţi?

Minciunile nevinovate fac o relaţie mai trainică. Bărbaţii fac complimente femeilor privind aspectul lor. Femeile mai mint din când în când sau mai corect spus ascund preţul real al cumpărăturilor pe care le fac. Dar, după cum cu toţii ştim, bărbaţii se prefac că le cred.

În patul conjugal însă este foarte greu de ascuns adevărul pentru un bărbat cu probleme de potenţă, ejaculare precoce. Dacă prin construcţia fiziologică o femeie poate simula în pat orice, unui bărbat îi este imposibil să mintă. *Când nu merge, nu merge!* Asta se şi vede, din păcate...

De aceea, Domnilor, adresaţi-vă specialiştilor de la On Clinic încă de la primele eşecuri.

✓ Camere de aşteptare private Profesionalism şi discreţie totală ✓

TIMIŞOARA: 056-434888

Bucureşti: 01-3111929 Baia Mare: 062-214243 Iaşi: 032-265551 Braşov: 068-333989

probleme de dinamică sexuală masculină

ON CLINIC LTD
CENTRU MEDICAL INTERNAŢIONAL

Tehnica, în ajutorul femeilor supraponderale

SLĂBEŞTI FĂRĂ MIŞCARE

Reţete, cure de slăbit, regimuri drastice, aerobic, sală, preparate care „ard" grăsimile sunt doar câteva metode pe care, cu siguranţă, persoanele cu forme pline le-au încercat, în dorinţa de a scăpa de kilogramele în plus.

Efortul unor astfel de diete a fost, mai nou, doborât de performanţele tehnicii.

Unele arădence apelează deja la noile metode de slăbire, practicate la salonul Perfect Body Beauty Center. Mariana şi Octavian Olteanu s-au gândit să ofere femeilor supraponderale şansa de a slăbi fără efort fizic sau alimentar excesiv.

◆ *Electrostimulare*

Unul dintre aparatele de modelare corporală este electrostimulatorul. Cele 56 de programe acţionează în zone diferite ale corpului, îndeplinind roluri multiple: anticelulitice, de tonifiere musculară, de drenaj limfatic şi pentru edeme, de lipoliză (spargerea grăsimilor), de scădere în greutate, de încălzire şi relaxare musculară, de gimnastică musculară pasivă, de tonifiere şi lifting facial, de tonifiere şi lifting pentru sâni, de tratament împotriva ridurilor şi a vergeturilor.

După 13 şedinţe de electrostimulare, cât durează o cură de tratament, persoanele supra-ponderale pot să devină mai suple cu 8-11 centimetri.

◆ *Împachetări cu parafango*

O altă metodă eficientă de slăbire sunt împachetările cu parafango în termocuvertă. Acest procedeu, unic în Arad, acţionează asupra ţesutului gras. D-na Olteanu precizează că avantajele procedeului constau în obţinerea unui efect profund de refacere a pielii, în special a fibrelor elastice, de colagen. În acelaşi timp, pielea capătă un aspect mătăsos, catifelat. La o împachetare se pierde o jumătate de kilogram şi concomitent are loc o remodelare a zonelor bogate în ţesut adipos, o atenuare a zonelor cu vergeturi, a celulitei şi, dacă este cazul, a cicatricilor post-operaţionale.

Ce sunt, de fapt, împachetările cu para-fango?

Parafango este un amestec de parafină şi nămol din Marea Moartă, bogat în minerale şi oligoelemente, combinate cu extract de alge marine. Acest amestec se aplică pe zonele cu probleme ale corpului (eventual şi creme anticelulitice).

Corpul astfel înbălsămat intră în sarcul termocuvertei şi, după 40 de minute veţi fi mai suple cu doi până la opt centimetri. Merită încercat!

T. M.

Baschet feminin

ÎN ORAȘUL DE LA TURNUL CHINDIEI, VICTORIA ICIM-ULUI - MISIUNE POSIBILĂ

● Astăzi de la ora 17,30 se dispută primul meci al finalei

Iată că a ajuns la rând și partea cea mai palpitantă a Campionatului Național de baschet: finala, în urma căreia se va decide echipa care va îmbrăca tricoul de campioană: **B.C. ICIM Arad sau Livas Târgoviște.** O întrebare la care am răspunde cu toții, formația care de patru ori consecutiv a făcut din orașul nostru capitala baschetului feminin românesc și a adus atâta bucurie în rândul iubitorilor sportului cu mingea la coș, și nu numai. Dar să fim realiști, nu va fi ușor. Adversara ICIM-ului a avut un parcurs de campionat foarte bun, încheindu-l pe primul loc și având astfel avantajul disputării mai multor partide acasă și nu stă rău la capitolul pivoți. Însă aceste avantaje sunt doar pe hârtie, căci nici un meci nu seamănă cu altul și niciodată nu poți ști ce se poate întâmpla.

Lotul arădean a plecat încă de luni dimineață spre destinație, cu un popas la Râmnicu-Vâlcea, la hotelul „Alutus", unde a și înnoptat. Primul antrenament s-a desfășurat în sala vâlceană, cel de-al doilea având loc ieri seară, de data aceasta, la Târgoviște. Starea de spirit în rândul fetelor este una optimistă, își doresc mult victoria, dar asta rămâne de văzut după cele patruzeci de minute de joc. Ar fi minunată o izbândă aici, apoi vin meciurile de la Arad (25-26 mai) unde elevele antrenorilor Zoran Visici și Petru Eleș pornesc cu prima șansă.

Federația Română de Baschet a delegat la această confruntare cuplul de arbitri Bogdan Bădilă (București) și Dorin Fumu (Iași).

Să credem în triumf și să le adresăm fetelor, din nou, „magica" urare - succes!

Din Târgoviște,
ADELA CIOLOCOI

Baschetbaliștii petroliști pregătesc finala cu Dinamo

Începând de luni, baschetbaliștii de la West Petrom Arad au intrat în regim normal de antrenamente. Sâmbătă, cu începere de la orele 12,00, la Sala Sporturilor „Victoria" din orașul nostru este programat primul meci al finalei campionatului național, cu Dinamo Erbașu București (în cuplaj cu finala feminină, BC ICIM Arad - Livas Târgoviște, care începe la ora 10,00). O parte a banilor restanți către jucători a fost achitată de conducerea clubului. Accidentat, în momentul de față, este doar Elmedin Konakovič (suspect de ruptură musculară), depunându-se eforturi în vederea recuperării lui. Din acest motiv, jucătorul arădean se pregătește separat de colegii săi. Prețul biletelor este de 25.000, respectiv 10.000 lei (elevii și studenții), acestea putând fi procurate la casieria sălii.

A. H.

• AVANCRONICA ETAPEI •

CU TOATE PÂNZELE SUS

Doar patru puncte o mai despart pe UTA de promovarea în Divizia A. Mai sunt trei etape și „Bătrâna Doamnă" are un avantaj aproape liniștitor în clasament. E greu de crezut că în acest final de campionat se pot anula - ușor - cinci puncte.

Acum - când prima divizie este foarte aproape, ar fi indamisibil pentru conducători, antenori și echipă să rateze obiectivul. Singura variantă, astăzi, la Pitești, este victoria. Trebuiesc respectate, întocmai și cu sfințenie, datele problemei de la Câmpia Turzii. Dacă meciul e pregătit precum în urmă cu o săptămână - iar noi suntem convinși că așa e - izbânda nu le poate scăpa albroșilor.

La Pitești, așadar, trebuie mers cu toate pânzele sus, pentru a câștiga toate punctele puse în joc. Nu de alta, dar ar fi păcat ca UTA să depindă de ultimele două partide. Ar fi alte probleme pe capul conducătorilor, de parcă acum nu ar avea destule de rezolvat.

Vicepreședintele clubului UTA, Ioan Ienciu ne-a declarat: **„Trebuie să scoatem cel puțin egal, dar victoria ar fi ideală. Nu de alta, însă doar așa am putea evita eventualele surprize de pe ultima sută de metri. De câteva etape suntem într-un evident reviriment, de șase etape nu am luat gol și sper să o ținem tot așa, acum, pe final de campionat."**

UTA a plecat, ieri, la ora 11,30 spre Curtea de Argeș, prima haltă fiind Deva, acolo unde s-a servit dejunul. La ora 18,30 s-a ajuns la destinație, în afara lui Drida și Zaha toți jucătorii fiind valizi. În lot a revenit și Bier, care este aproape complet refăcut după o mai veche accidentare.

Miculescu (în tricou de culoare închisă) poate fi cheia meciul dintre Internațional Pitești și F.C. UTA.
Foto: VIOREL MUSCA

În această situație, primul unsprezece ar putea arăta astfel: Huțan-Panin, Luca, Demian (Bier), Panaitescu - Buhuș, Todea, Mărginean, Ciubăncan - Ianu, Miculescu.

Meciul va fi arbitrat de o brigadă având-l la centru pe V. Lungu (Sibiu), ajutat de asistenții Al. Drogeanu (Brăila) și Ad. Vidan (București). Observator FRF: Zoltan Erdei (Slatina).

Așadar, un meci ce poate deveni decisiv pentru UTA, care este promovată în proporție de 80%, așa cum ne-a declarat, aseară, același Ioan Ienciu. În caz de victorie, „Bătrânei Doamne" îi va mai trebui doar un punct din partidele cu Gaz Metan (acasă) și Jiul Petroșani (deplasare). Mult succes elevilor antrenați de I. Popa!

LEO SFÂRA

JUNIORII UTA-EI SUNT CAPABILI DE A SCRIE O NOUĂ PAGINĂ DE ISTORIE

În anul în care seniorii UTA-ei sunt atât de aproape de promovarea în Divizia A, bucuria suporterilor „Bătrânei Doamne" este accentuată și de performanțele echipelor de juniori A și B, ambele calificate în turneele semifinale ale Campionatului Național. Această realizare deosebită, obținută încă de doar două echipe (Dinamo și FCM Bacău) din cele 80 înscrise la start, este rodul muncii depuse de Manuel Montali și colaboratorii săi. Un alt „secret" ar fi interesul și implicarea staff-ului de conducere al clubului în viața și problemele echipei, semn că Lupaș et company și-au dat seama că ei, juniorii, sunt schimbul de mâine, de care fotbalul arădean are atât de mare nevoie. Să nu-i uităm, nici pe italienii Gandolfi și Piedimonte, al căror merit în atingerea semifinalelor este incontestabil. Odată ajunși aici, juniorii în „alb-roșu" trebuie să confirme. Mai ales cei mari, dar și cei mici, care au orgoliul lor și-o mare dorință de afirmare. Putem spera într-o nouă pagină de istorie a fotbalului județean.

● Cei mari sunt campioni en-titre și îi obligă blazonul

Cu mari emoții - neașteptate - juniorii mari au prins un loc în semifinale, profitând de semieșecul Jiului pe terenul din Reșița, în ultima etapă. Cu 13 victorii, 3 egaluri și 2 înfrângeri, trupa lui Montali a terminat pe primul loc grație rezultatelor directe (0-0 și 4-0), înregistrate contra „minerilor" din Vale. Ar fi fost rușinos și de neacceptat ca echipa campioană a României să nu prindă turneul semifinal. Dar, până la urmă a ieșit bine și grație celor 33 de fotbaliști care au evoluat de-a lungul campaniei de calificare. Este vorba de: **Ciortan, Gafița, Rusu, Calițoiu, Papară, Petrean, Pițl, Vezan, Molnar, Burlacu, Chevereșan, Păntălie, Velțenescu, Rus, Bilia, Demian, Stanciu, Matei, Niculai, Majer, Mândru, Iacob, Huțan, Dan, Secelean, R. Fritea, Petrovici, Piper, Curta, Ciurdar, Vulpe, Mărginean și Ianu.**

Golgeterul echipei a fost Gafița cu 9 goluri.

Cu mari eforturi financiare și nu numai, oficialii clubului UTA au reușit să ducă o grupă semifinală la Arad, ce va avea loc între 25 și 28 mai. În urma tragerii la sorți, FC UTA a picat cu Dinamo București, „U" Cluj Napoca și Dunărea Galați. În grupa semifinală de la Bacău, vor participa: FCM din localitate, Sportul Studențesc, FC Baia Mare și CSS LPS Pitești. Se va juca în sistem fiecare cu fiecare, prima clasată din cele două turnee semifinala obținând biletele pentru marea finală.

● Cei mici vor să ajungă și ei campioni

14 puncte, atât de mare o fost avansul juniorilor mici ai UTA-ei, față de principala urmăritoare, UM Timișoara. Practic, formația în care cuplul Montali-Pasc își pune mari speranțe a defilat prin serie: 16 victorii, 2 eșecuri și un golaveraj excelent: 60-12. Mai mulți juniori mici au evoluat de-a lungul campionatului, și pentru cei mari, de-aceea o să-i regăsiți în ambele loturi. În total au fost 21 de jucători care au pus umărul la această calificare fără probleme: **Zorilă, Hazas, Mersca, Ciurdar, Nica, Pălincaș, Budacă, Petrovici, Moț, Secelean, Curta, Velțenescu, Piper, Niculai, Bandi, Dan, Majer, Hetco, Bilia, Bondar și Vulpe.**

Nica a fost golgeterul formației cu 11 reușite.

În urma tragerii la sorți efectuate la Federația, FC UTA a nimerit în grupa de la Craiova alături de: Universitatea din localitate, FC Bihor și Calatis Mangalia. În semifinala de la Cluj se vor întâlni Școala de Fotbal Ivansuc Cluj; Rapid București, FCM Bacău și Dinamo București.

● Visăm cu ochii deschiși

Ieri seară, cu prilejul conferinței de presă de la sediul clubului UTA pe lângă ultimele detalii legate de desfășurarea celor două grupe semifinale, antrenorul Manuel Montali ne-a spus: **„Visăm cu ochii deschiși să ajungem în finale. Avem nevoie de noroc și nu numai. Sunt convins că vom face o figură frumoasă."**

Până la urmă, Manuel a ales Craiova, unde împreună cu V. Pasc, D. Cura și D. Pârvulescu va încerca să câștige semifinala. Pentru juniorii mari, la Arad, pe banca tehnică va fi antrenorul seniorilor Ionuț Popa.

Cu programul jocurilor și alte detalii legate de turneele semifinale ale CN de juniori vom reveni.

DANIEL SCRIDON

Polo

JUNIORII ASTREI, UN PRIM PAS SPRE TITLUL DE CAMPIONI

La sfârșitul săptămânii trecute, bazinul Floreasca din Capitală a fost gazda partidelor din turul Campionatului Național de polo pentru juniori III (născuți 1988). Tinerii poloiști de la Astra Arad, pregătiți de antrenorul **Martin Liptak** au disputat opt meciuri, obținând tot atatea victorii, impunându-se în fața adversarilor la diferențe ce demonstrează încă din start că echipa arădeană a luat o serioasă opțiune pentru titlul de campioană.

Iată rezultatele înregistrate:

- **Astra Arad - Crișul Oradea 9-2**
- **Astra Arad - Liceul D. Bolintineanu București 7-4**
- **Astra Arad - Triumf București 15-3**
- **Astra Arad - C.S.S. nr. 6 București 22-2**
- **Astra Arad - Rapid București 14-0**
- **Astra Arad - Dinamo București 16-2**
- **Astra Arad - C.S.S. nr. 1 București 11-2**
- **Astra Arad - Steaua București 10-4**

Victorii clare ale elevilor antrenorului Martin Liptak, care în al doilea meci, cu Liceul D. Bolintineanu au condus cu 7-0, iar în derbyul turneului, cum a fost considerată partida cu Steaua, au înscris 10 goluri, dar au ratat încă zece situații de „șah-mat". La această întâlnire a asistat și secretarul general al FR de Polo, Anatol Grințescu, care a delegat doi arbitri internaționali, Matache - A. Băjenaru, primul arbitrând anul trecut finala feminină a Campionatului Mondial (Italia-Ungaria), iar al doilea arbitrând, tot în cursul anului trecut, la Campionatele Europene.

De apreciat atenția de care s-a bucurat acest derby al campionatului din partea federației de specialitate și ne bucură cu atât mai mult că tinerii poloiști arădeni și-au confirmat valoarea.

Iată lotul echipei Astra Arad: **Gabor Kürti, Paul Constantin - portari, Bogdan Miloș (2 goluri), Robert Tripon (3), Sergiu Moldovan (4), Mircea Samuilă (20), Flavius Ranca (9), Zoltan Szeredi (10), Bogdan Târnovean (3), Ianos Mod (12), Roland Iuhasz (19), Raul Perian (17) și Flavius Stolck (5).**

Returul competiției se va disputa la sfârșitul lunii iulie, la Arad, iar finala, la care vor participa primele 6 echipe, va avea loc la prima clasată după tur-retur, în luna august, ceea ce mai mult ca sigur că tinerii poloiști de la Astra vor primi medaliile de campioni tot în bazinul de la Arad. Le dorim de pe acum mult succes.

ALEX. CHEBELEU

CAMPIONATUL JUDEȚEAN „PROMOȚIE"

Seria A

Rezultatele etapei a XXII-a: Căpâlnaș-Cruceni 4-5; Mailat-Mănăștur 1-1; Miniș-Munar 2-2; Secusigiu-Fântânele 7-1; Ususău-V. Săvârșin 7-1; Mândruloc-Semlac 3-0 (f.j.). Zădăreni a stat.

Clasament

1. Zădăreni	20	15	2	3	73-27	47	(+17)
2. Mailat	20	13	3	4	62-25	42	(+12)
3. Ususău	20	13	2	5	86-32	41	(+11)
4. Mândruloc	21	12	5	3	43-19	41	(+8)
5. Mănăștur	20	12	4	4	61-31	40	(+10)
6. Săvârșin	21	10	3	8	55-41	33	(0)
7. Cruceni	20	10	2	8	53-51	32	(+2)
8. Munar	20	7	4	9	39-46	25	(-5)
9. Fântânele	20	6	2	12	40-58	20	(-10)
10. Secusigiu	20	6	2	12	37-64	20	(-8)
11. Miniș	20	5	2	13	34-58	17	(-13)
12. Căpâlnaș	21	4	1	16	36-106	13	(-11)
13. Semlac	21	1	4	15	17-55	7	(-26)

* Victoria Frumușeni și Victoria Semlac s-au retras din campionat

Etapa următoare (duminică, 26 mai 2002): Fântânele-Miniș, Munar-Mailat, Mănăștur-Zădăreni, Cruceni-Mândruloc, Secusigiu-Ususău, Săvârșin și Căpâlnaș stau.

Seria B

Rezultatele etapei a XVIII-a: Taut-Sinivest Zărand 2-1; Horia-Chereluș 9-0; Dud-Drauț 4-0; Agrișul Mare-Protguard 5-0; Olari-Chier 0-3 (f.j.). Partida Seleuș - Petrom Nădab a fost amânată.

Clasament

1. Dud	18	15	3	0	67-8	48	(+21)
2. Agrișul Mare	18	11	2	5	62-34	35	(+8)
3. Seleuș	17	11	2	4	50-26	35	(+11)
4. Taut	18	11	1	6	55-38	34	(+8)
5. Horia	18	9	3	6	48-37	30	(+3)
6. Olari	18	8	0	10	33-34	24	(-3)
7. Zărand	18	7	2	9	40-36	23	(-4)
8. Nădab	17	7	1	9	40-52	22	(-5)
9. Chier	18	6	1	11	42-65	19	(-8)
10. Protguard	18	5	2	11	29-62	17	(-10)
11. Chereluș	18	4	1	13	28-59	13	(-14)
12. Drauț	18	3	2	13	22-66	11	(-16)

* Unirea Olari s-a retras din campionat

* Codreana Nadăș și-a schimbat denumirea în Șoimii Taut

Etapa următoare (duminică, 26 mai 2002): Zărand-Seleuș, Chereluș-Drauț, Agrișul Mare-Dud, Protguard-Taut, Chier-Horia. Nădab stă.

Seria C

Rezultatele etapei a XVI-a: Lunca Teuzului - Șomoșcheș 5-2; Buteni-Bârsa 5-0; Cermei-Vârfurile 3-0 (f.j.).

Clasament

1. Lunca Teuz	16	14	1	1	63-22	43	(+16)
2. Buteni	16	11	2	3	44-22	35	(+8)
3. Cermei	16	9	1	8	47-28	28	(+4)
4. Bârsa	16	5	1	10	24-44	16	(-5)
5. Șomoșcheș	16	3	1	12	22-59	10	(-11)
6. Vârfurile	16	3	0	13	18-43	9	(-15)

* Universitatea Sebiș și Explormin Hălmagiu au fost excluse din campionat

* Andezitul Vârfurile s-a retras din campionat

Etapa următoare (duminică, 26 mai 2002): Bârsa-Lunca Teuzului, Șomoșcheș-Cermei. Buteni stă.

S.C. ROMLUX S.A. Târgoviște

societate cu capital româno-american

angajează în condiții avantajoase, pentru Centru de vânzări ARAD

AREA MANAGER - cod AM

CERINȚE:
- studii medii sau superioare;
- vârsta maximă 35 de ani;
- minim 3 ani experiență în domeniul vânzărilor;
- capacitate organizatorică și managerială;
- spirit de inițiativă;
- posesor auto.

OFERIM:
- angajare pe perioadă nedeterminată;
- salariu motivant;
- cheltuieli transport;
- bonus corepunzător performanțelor.

CV-ul și scrisoare de intenție vor fi trimise la fax: **045/213.735**, până la data de **24.05.2002**.

(9397867)

s.c. Saltex Mașini F&J S.A. Arad

Câmpul Fecioarei Nr. 1 - Tel.- 289082

Angajează:

❒ Frezori în coordonate.
❒ Rectificatori.
❒ Mașiniști electro-eroziune.

Salarii atractive, transport gratuit, bonuri masă.

(9397870)

Sysmec Romania

angajează operator CTC

pentru producția de mecanică fină - prelucrări prin așchiere.

Cerințe:
- experiență în domeniu
- interes în perfecționarea profesională
- disponibilitate la program de lucru pe schimburi
- constituie avantaj cunoașterea unei limbi străine (germană, engleză) și experiență pe mașină B&S DEA-Mistral

Cererile de angajare pot fi completate până pe data de 27.05.2002 la sediul firmei:

Arad, Zona Parc Industrial, FN - incinta Eurolmobiliara

Informații la tel. 057-216.913. (9397865)

AUTOHTON ALLPIC S.A.

Timișoara, Aleea Viilor nr. 24 Incinta AGROTRANSPORT (Mehala)
Tel/fax: 056.294973; Tel: 143278; 242208

NOU - EUROPROFILE
IPE, HEA, HEB!
OFERTĂ PROMOȚIONALĂ

- ▼ Tablă Zn 0,4 mm - 17.501 lei/kg (112.010 lei/coală)
- ▼ Tablă Zn 0,5 mm - 17.108 lei/kg (136.870 lei/coală)
- ▼ Tablă striata lacrima 4 x 1000 x 6000 mm - 14.500 lei/kg
- ▼ Țeavă neagră instalații 1/2" - 15.413 lei/m; 3/4" - 19.994 lei/m; 1" - 32.347 lei/m; 1 1/4" - 39.803 lei/m; 1 1/2" - 44.157 m; 2" - 69.283 lei/m; 2 1/2" - 86.449 lei/m; 3" - 107.575 lei/m; 4" - 170.059 lei/m;
- ▼ Tablă decapată de la 0,4 mm - 3,75 mm;
- ▼ Tablă groasă LTG, LBC de la 3 mm - 150 mm

la prețuri promoționale.

Prețurile nu includ TVA.

Distribuitor autorizat: ISPAT - SIDEX S.A. DUCTIL și DUCTIL STEEL, BUZĂU, ARMĂTURA CLUJ, INTFOR GALAȚI, PETROTUB ROMAN, SILCOTUB ZALĂU, ZIMTUB ZIMNICEA

(9397724)

sc Avicola SA Oradea

vinde

în fiecare zi de marți și vineri

pui de carne de o zi

de mare performanță, la stația proprie de incubație din localitatea Les, jud. Bihor.

Prețul este de 12.000 lei/buc, TVA inclus, iar pentru cantități mari de 0,28 $ + TVA.

Programarea se face la tel. **059/393198** (stația de incubație), **059/144978** (secretariat), **094/513143** (Director Comercial), iar **puii se ridică până la ora 10.**

(2366355)

safilar

Compania SAFILAR S.A., angajează:

„BRAND MANAGER"

Postul. Brand manager. **Locația.** Arad, Romania. Compania. Reprezentant și distribuitor al unor din cele mai mari companii din lume în domeniul produselor de larg consum, având pe piață branduri de renume ca Douwe Egberts Coffee, Pickwick Tea, Badedas, Kiwi Pratico, Ambipur, Toffly, Catch.

Reponsabilitățile postului:
- elaborarea strategiei și planurilor de marketing pe brand-uri
- elaborarea politicilor de preț și distribuție pe brand-uri
- întocmirea și monitorizarea bugetelor de marketing
- instruirea angajaților firmei în domeniul marketingului
- monitorizarea concurenței și a produselor ei

Competențe:
- studii superioare de specialitate
- abilități de comunicare și negociere
- bună cunoaștere a tehnicilor de marketing
- bune cunoștințe de limba engleză și italiană
- experiență de minim un an în funcții similare
- cunoștințe de operare și utilizare PC (Ms Office)

Persoanele interesate vor trimite CV detaliat la eusebiu@strategconsulting.com până cel mai târziu la 31.05.2002.

Doar persoanele selectate vor fi contactate.

(2366371)

ANUNȚ PENTRU POST VACANT

Agenția Județeană pentru Ocuparea Forței de Muncă Arad

- cu sediul în Arad str. Gheorghe Lazăr nr. 20 -

anunță că în data de **24.06.2002 la ora 10,00** **va avea loc concurs pentru ocuparea postului vacant.**

Funcția: AUDITOR CAT.A CLS. I GRD.3
- Șef Birou Audit Intern și Control Financiar Propriu

CERINȚE:
- studii superioare economice
- vechime minim 5 ani în activitatea economică
- cunoștințe operare P.C. (Word, Excel)

Pentru participarea la concurs se vor depune dosarele până la data de 07.06.2002, ora 12 la secretariatul A.J.O.F.M. Arad, cam. 102 et. 1. Pentru informații suplimentare contactați pe d-na Andreia Ardelean - Referent de Specialitate la Compartimentul Resurse Umane cam. 118, et. 1 sau la telefonul 211791 int. 213.

Dosarul de participare la concurs va conține:
- Copie actul de identitate
- Formularul de înscriere (formularele se găsesc la cam. 118)
- Copiii acte de studii
- Copie carnet de muncă
- Adeverință medicală
- Recomandare de la ultimul loc de muncă sau fișă de evaluare a anului anterior pentru funcționari publici.

Casa de Asigurări de Sănătate Arad

Publicație de vânzare — **Bunuri mobile** — **Licitația a II-a**

În temeiul art. 55 din O.G. nr. 11/1996 privind executarea creanțelor bugetare, aprobată prin Legea nr. 108/1996, cu modificările ulterioare, se face cunoscut prin prezenta că în ziua de 5, luna iunie, anul 2002, ora 10,00, în localitatea Arad, strada Faleza de Sud, Bl. 38, nr. 38, la sediul debitorului S.C. Pasaj M SRL Arad, se vor vinde prin licitație următoarele bunuri mobile

Denumirea bunului mobil	Prețul de la care pornește licitația (nu include TVA)
1. Dacia 1310 Papuc AR-04-JMS	buc. 1 x 22.500.000

Informații la tel: 095 656512. (2366372)

Casa de Asigurări de Sănătate Arad

Publicație de vânzare — **Bunuri mobile** — **Licitația a II-a**

În temeiul art. 55 din O.G. nr. 11/1996 privind executarea creanțelor bugetare, aprobată prin Legea nr. 108/1996, cu modificările ulterioare, se face cunoscut prin prezenta că în ziua de 4, luna iunie, anul 2002, ora 10,00, în localitatea Arad, strada Dosoftei, nr. 14, la sediul debitorului S.C. Opus Lux Mundi SRL Arad, se vor vinde prin licitație următoarele bunuri mobile

Denumirea bunului mobil	Prețul de la care pornește licitația (nu include TVA)
1. Autoturism Wolkswagen Passat, an fabricație 1990	90.000.000

Informații la tel: 095 656512. (2366372)

Casa de Asigurări de Sănătate Arad

Publicație de vânzare — **Bunuri mobile** — **Licitația a II-a**

În temeiul art. 55 din O.G. nr. 11/1996 privind executarea creanțelor bugetare, aprobată prin Legea nr. 108/1996, cu modificările ulterioare, se face cunoscut prin prezenta că în ziua de 5, luna iunie, anul 2002, ora 10,00, în localitatea Arad, strada Faleza de Sud, Bl. nr. 38, la sediul debitorului S.C. Compasaj SRL Arad, se vor vinde prin licitație următoarele bunuri mobile

Denumirea bunului mobil	Prețul de la care pornește licitația (nu include TVA)
1. Mobilier comercial- rafturi ml 10	2.000.000
2. Casă de marcat ELCA buc. 2x1.000.000	2.000.000
3. Răcitor LINDE buc.1	1.500.000
4. Vitrină frigorifică VFAM 101 A1 buc.1	1.500.000
5. Vitrină frigorifică	6.000.000
6. Ladă frigorifică 180 litri	2.000.000
7. Ladă fruigorifică 240 litri	3.000.000

Informații la tel: 095 656512. (2366372)

★★★★★
PRO CONFORT
Importator direct

GARANTAT CELE MAI MICI PREȚURI!!!

- mochete
- covoare
- linoleum (BELGIA), accesorii

ARAD, CALEA A. VLAICU BL. Z20
TEL.: 096/650-668, 093/577-177!

(2366317)

Romtelecom

Direcția de Telecomunicații Arad

Scoate la LICITAȚIE în vederea valorificării

sârmă cupru Ø 3 mm rezultată din dezmembrări.

Licitația va avea loc în data de 07.06.2002 la ora 12,00.

Doritorii vor depune la sediul firmei din strada 1 decembrie 1918 nr. 4-6, până la data de 07.06.2002 ora 11,00, oferta scrisă, în plic închis, la care se va atașa autorizația Ministerului Industriei și Resurselor privind colectarea și valorificarea materialelor neferoase (valabil pentru anul în curs).

RELAȚII SUPLIMENTARE
cu privire la obținerea caietului de sarcini la numărul de telefon **254.668.**

(2366373)

SC ROMFILMS SRL ARAD

Angajează

Producătorul foliei termocontractibile

ECONOMIST

Responsabilități:
- conducerea contabilității de producție și a activității de import-export
- menținerea legăturii cu vama

Cerințe:
- minim 1 an experiență
- cunoștințe bune de operare calculator
- cunoașterea limbii engleze
- carnet de conducere

Avantaje: nefumător

Se oferă salariu atractiv

CV-urile se pot depune la sediul firmei din **str. Nicolaus Lenau, nr. 17,** Arad, tel./fax: **057/278.400, 288.510**, e-mail: **romfilms@arad.ro**, până la data de 27.05.2002. (9397866)

s.c. PAB-ROMÂNIA S.R.L.

cu sediul în ARAD, Str. Bușteni nr. 8

angajează
- lăcătuși mecanici
- tinichigii
- ingineri constructori

Interviurile pentru angajare au loc **vineri, 24.05.2002, ora 9,00** la sediul firmei, solicitanții prezentând C.V. și carte de muncă (original sau copie).

(2366360)

PRINDE OFERTA

Abonează-te la Manila până la 31. 05. 02 și primești la fiecare abonament încheiat cadou un trening

19*$

SIEMENS a35

9*$

ALCATEL DB

OFERTA CONNEX

1 lună cu abonament gratuit și 50 de mesaje ** Connex Text gratuite naționale (în prima lună de contract)
zilnic vor fi trași la sorți 10 dintre clienții activați în ziua respectivă, care vor primi abonament gratuit până la sfârșitul anului
Cartelele SIM reîncărcabile Connex Go și Kamarad costă 7$, fără TVA
Oferta valabilă până la 31 mai 2002. Detalii în magazine

* „Preț fără TVA, valabil doar pentru conectare în rețeaua Connex, în limita stocului disponibil."
** „Sunt mesaje portabile, nereportabile și nu includ SMS către numere speciale sau gratuite."

Manila impex
Calea Aurel Vlaicu nr. 121 - 125
Tel/fax.: 057/274-687

DEALER CONNEX

(C.A.)

ZIARUL ADEVĂRUL

încadrează:
- **remizieri stradali**

POSIBILITĂȚI DE CÂȘTIG NELIMITAT!

Relații, la sediul redacției, B-dul Revoluției 81, cam. 13, tel. 280.904, între orele 8-15.

INTERBRANDS MARKETING & DISTRIBUTION S.R.L.

Lider pe piața românească în distribuirea bunurilor de larg consum
pentru companiile de renume mondial
te invită să te alături echipei sale din Arad
în funcția de VSR - PERFETTI

REPREZENTANT VÂNZĂRI (COD 312101)

- experiență în vânzări
- bune abilități de comunicare și negociere
- orientare către client și capacitate de persuasiune
- flexibilitate și creativitate
- minim studii medii
- permis auto categoria B

Nu ezita să trimiți C.V.-ul și o scrisoare de intenție la
INTERBRANDS MARKETING & DISTRIBUTION,
ARAD STR. FELEACULUI NR. 1 SAU FAX NR. 057/270.627.

Toate aplicațiile sunt strict confidențiale.
Numai candidații selectați vor fi contactați.

(9397871)

MATRIMONIALE

Căutăm FEMEI și FETE (18- 40 ani), serioase, pentru CĂSĂTORII în GERMANIA. Telefon 093.198.109; 057/531818. (16000)

Tânăr, 44 ani, doresc o FEMEIE 40-46 ani pentru CĂSĂTORIE. Comuna SECACI nr. 17. (16047)

Tânără, obsedată de sex, sună-mă dacă te ține! Telefon 094.160.682. (16104)

VÂNZĂRI APARTAMENTE O CAMERA

Vând 1 cameră, hol, baie, îmbunătățite, Vlaicu, 2600 USD. Telefon 091.896.873. (15866)

Vând garsonieră str. Bușteni, recent renovată, 5.200 $. Telefon 246363, 094.850.648. (15920)

Vând apartament una cameră, Alfa, etaj I, confort I. Telefon 277887. (15943)

Vând apartament 56 mp, str. Șaguna, Legea 112, 7.800 $. Accept rate. Telefon 092.404.987. (15891)

Vând apartament 1 cameră, 43 mp, încălzire, apă caldă, termotecă, parter, balcon închis. Telefon 094.706.078. (16003)

Vând apartament 1 cameră, central, Legea 112, multiple îmbunătățiri, 6.500 $, negociabil. Telefon 285941.(16032)

Vând garsonieră, confort I, et. IV, Piața UTA, bl. U.7. Telefon 095.882.515; 091.690.763. (16036)

VÂNZĂRI APARTAMENTE DOUĂ CAMERE

Vând apartament 2 camere, et. I, îmbunătățit, garaj, 6500 $, negociabil, Ineu. Telefon 057-512329; 095.264.781. (15853)

Vând 2 camere, Aradul Nou, 3.900 USD. Telefon 228853. (15866)

Vând apartament 2 camere, prețul la vedere. Telefon 091.409.093. (15942)

Vând 2 camere, ultracentral, privatizare, 12.000 USD. Telefon 253364; 096.231.477. (15923)

Vând apartament 2 camere, decomandat, etaj I, zona 300, complet îmbunătățit, preț la vedere. Telefon 368128. (15991)

Vând apartament 2 camere, Vlaicu, îmbunătățit. Telefon 272854, 349058, seara. (16021)

Vând apartament 2 camere, Chișineu Criș, str. Înfrățirii nr. 70. Telefon 520850 sau 095.909.679. (1855654)

Vând apartament 2(două) camere, Lipova. Informații telefon 093.852.138. (9392695)

Vând apartament 2 camere, 101 mp, parter, posibilitate privatizare, cabinet, etc, str. Andrei Șaguna, preț 12.000 USD. Telefon 092.226.392; 228037. (16037)

Vând apartament central, 2 camere, ideal birou, cabinet, 15.000 $, negociabil. Telefon 235681, între orele 17-20. (16083)

De vânzare apartament 2 camere, situat în Piața Spitalului, deasupra Patiseriei Miky, transformat în sediu de firmă, et. I, sc. A, ap. 3. Dotări: pereți rigips, tavan fals, granit negru, ușă blindată, geamuri termopan, mobilier birou, preț 20.000 $. Telefon 254540 sau 093 374 553. (16124)

Vând apartament 2 camere, decomandat, et. 4/4, zona 300. Informații telefon 515204. (1856634)

Vând apartament la casă, 2 camere, zonă centrală. Telefon 057-210093. (1856633)

VÂNZĂRI APARTAMENTE TREI CAMERE

Vând apartament 3 camere la casă (Legea 112), încălzire centrală, termotecă, tot confortul. Telefon 210288; 094.522.034. (15989)

Vând apartament 3 camere, central. Telefon 252715. (15417)

Ocazie! Vând 3 camere ultracentral, etaj I, parchet, 14.000 USD. Telefon 270856, 096.231.477. (15923)

Vând apartament 3 camere Imașului, îmbunătățiri, etaj intermediar, 16.500 USD. Telefon 270856, 092.257.409. (15777)

Vând apartament 3 camere la casă, central. Telefon 276990, 094.783.858. (15920)

Vând apartament 3 camere, bucătărie, baie, încălzire centrală (Meținanu). Telefon 286804, 095.528.902. (15469)

Vând apartament parter, bloc, 3 camere, preț convenabil. Telefon 090.677.559. (16066)

Vând apartament 3 camere, Vlaicu. Telefon 095 780 090. (16131)

VÂNZĂRI APARTAMENTE PATRU CAMERE

Vând apartament 5 camere, decomandat, etaj 2, PRAPORGESCU și garaj cărămidă. Telefon 098.237.870. (13179)

Vând apartament (asociație) 4 camere, dependințe, garaj, îmbunătățit, zonă centrală. Telefon 057-211804; 095.169.760. (16088)

Vând apartament 4 camere, bloc 102, sc. C, etaj 2, contorizat, termopanat, garaj, preț la vedere. Telefon 094.705.647.

Vând apartament 4 camere, 4/7, lângă Billa. Telefon 057-267793. (15283)

Vând apartament 4 camere Micălaca, etaj intermediar, preț 14.000 USD, negociabil. Telefon 091.949.346. (15481)

Vând apartament 4 camere, etaj IV, cu mobilier nou, 14.000 $, fără mobilier 12.000 $. Telefon 259436. (15992)

VÂNZĂRI CASE

Vând casă, recent renovată, 4 camere, 500 mp, curte, grădină, singur în curte, str. Kogălniceanu nr. 33. Telefon 210288, 094 522 034. (15989)

Vând casă Pâncota, cu toate utilitățile, grădină mare, preț negociabil 12.500 USD. Telefon 057/281228. (13129)

Vând casă, ultracentral, curte, acces auto, necesită reparații, 35.000 USD, negociabil. Telefon 094.702.728. (15580)

Ocazie! Vând urgent casă 2 camere, gaz, apă, telefon, satelit, locuibilă, Grădiște, str. Vidra nr. 8. Telefon 276781. (15802)

Vând casă mare în Sântana str. Oituz 15, bună pentru privatizare. Telefon 092.238.350; 057-462412; 059-268076. (15395)

Vând casă 3 camere, cămară, coridor, anexe, seră, grădină 1.175 mp, vie, 61 pomi altoiți, productivi, sistem irigat, sat Horia nr. 594. Telefon 532170. (15887)

Vând casă cu grădină, apă, gaz, zona Pârneava. Telefon 094.555.452. (15962)

Vând casă cu grădină, cartier Sînicolaul Mic, Arad. Telefon 093.775.719. (15384)

Vând urgent casă în Șoimoș nr. 88, preț negociabil 140.000.000 lei. Telefon 090.752.549. (9398692)

Vând casă din lemn cu țiglă pentru demolare - Chelmac nr. 140. (9398691)

Vând casă 2 camere, bucătărie, grădină mare, în Aluniș nr. 327. Telefon 278548. (15998)

Vând (închiriez) vilă 11 camere, condiții deosebite, preț negociabil, posibil și în rate. Telefon 514929; 092.826.913. (15994)

Vând casă 3 camere, dependințe, anexe, 1.200 mp, Micălaca. Telefon 092.226.403; 092.620.267. (16022)

Vând casă 4 camere, zona UTA, Câmpul Liniștii, încălzire proprie, 2 băi, garaj, grădină, vis-a-vis Vama Arad, 14.800 $. Telefon 250966, 270856; 092.257.409. (16020)

Vând apartament la casă, cumpărat cu Legea 112. Telefon 514573, după ora 20. (16030)

Vând casă, urgent, în Fîntînele, 3 camere, hol, bucătărie, beci, apă, gaz. Telefon 095.882.515; 091.690.763. (16036)

Vând casă 3 camere, baie, coridor închis, zonă centrală, str. M. Eminescu, preț 30.000 Eu. negociabil. Telefon 281432. (16037)

Vând în Ineu, str. I.L. Caragiale nr. 16, casă cu grădină mare și multiple lucruri gospodărești. Telefon 511249; 056-195829. (1154586)

Vând casă în Galșa nr. 95, suprafață cu tot cu grădină 1439 mp, preț 4.000 USD, negociabil. Informații telefon 057-242635. (16073)

Vând casă 4 camere, 2 corpuri, apă, canalizare, gaz, grădină suprafață 870 mp, Pîrneava, 32.000 Euro. Telefon 211027; 094.190.688. (16094)

Vând (sau schimb 2 case mari, stil occidental + diferență), Calea Timișorii nr. 202, 204. Telefon 287773, 095 862 042. (16110)

Vând casă mare, cu grădină, în Gai, 2.200 mp, preț negociabil. Telefon 274146. (1856632)

Vând casă din cărămidă, 2 camere, bucătărie, hol, cămară, curte, grădină, doi în curte, zona UTA, preț 8.000 $ negociabil. Asigur transcrierea. Telefon 093 735 554. (1856638)

Vând casă, comuna Valdimirescu, 3 camere, baie, anexe, gaz, apă. Telefon 515036. (1856636)

Vând casă 3 camere, bucătărie, baie, hol mare, anexe gospodărești de vară, garaj, multe anexe, gaz, apă, încălzire centrală, grădină 400 mp, str. Cameliei nr. 22, Cocoșvaroș. Telefon 229087, după ora 20. (1856631)

VÂNZĂRI SPAȚII

Vând spațiu comercial, folosibil imediat, cu posibilități de extindere, acces din 2 străzi, semicentral. Telefon 094 534 684. (15616)

Vând 2 hale producție, 37 mii Euro, negociabil; vând moară de grîu capacitate 400 kg/oră (lângă clădire) 10 mii Euro, negociabil, diferite utilaje de tâmplărie, cisternă de apă, șnec, toate sunt negociabile. Telefon 092.542.004; 057-411186. (15601)

Ofertă de sezon! Vând urgent bar cu terasă pe Strandul Neptun, preț 6.000 $ negociabil. Informații telefon 093 198 095, 091 285 073, 057-218763. (15341)

Vând sau închiriez SPAȚIU COMERCIAL 122 mp (posibil amenajare bar, birouri), situat în spatele Restaurantului FLORA (zona MIORIȚA). Informații la telefon 091.222.044 sau 094.602.030. (16081)

VÂNZĂRI TERENURI

Vând loc de casă în Curtici, strada Grăniceri. Preț convenabil. Tel. 229.117, 273.522, 095.511.481.

(Continuare în pagina 13)

ABONEAZĂ-TE LA ADEVĂRUL

Pentru luna iunie, prețul abonamentului rămâne 60.000 lei

PENTRU ABONAȚI, ZIARUL COSTĂ DOAR 2400 LEI

Se pot face abonamente și pe trei luni, șase luni și un an, abonații nefiind afectați de majorările de preț ulterioare.

Cititorii care doresc să se aboneze la cotidianul „Adevărul" și întâmpină dificultăți în contractarea abonamentelor sunt rugați să sune zilnic, între orele 8-16, la Oficiul Județean de Poștă Arad (tel. 230.850) sau la redacția ziarului nostru (tel. 281.797).

(Urmare din pagina 12)

Vând teren ideal investiții, zona Centură-Sere. Telefon 095 365 755, 235171. (15637)

Vând teren arabil 2 ha, Pusta Bujac (Sântoma). Telefon 258098. (15636)

Vând 1500 m intravilan, Rândunicii, Grădiște, negociabil. Telefon 092.536.515; 281041. (15917)

Vând teren intravilan 200 mp, pe colț, cu proiect de construcție, magazin la parter, zona service Micălaca, str. Șiriei, 8500 $. Telefon 285305; 093.273.749. (16053)

Vând vie în Galșa, 8 arii, acces cu mașina până la vie. Informații telefon 057-242635. (16073)

Vând teren intravilan 5000 mp, Aradul Nou, curent, gaz, agent termic, apă. Telefon 092.355.963. (16106)

VÂNZĂRI AUTO

Vând Raba carosată, punte AB, roți Tubeles, cutie cu GV + una rezervă, stare tehnică perfectă + remorcă 8 t, roți Tubeles, preț foarte bun. Telefon 531498, 093 918 515. (16128)

Vând basculantă Saviem 6,5 t, CIV, 1980, stare foarte bună, cauciucuri 1100/20, noi, motor RK, baterii noi. Telefon 276488. (16139)

Vând Dacia 1310, stare bună, an 1986, preț 900 $ negociabil. Informații telefon 287613, 287535, 094.266.598.

Vând OPEL OMEGA BERLINĂ 2,3 TD, fabricație 1990, ABS, servo-frână-direcție, neînmatriculat, preț 1200 $. Telefon 092.706.535; 095.788.000. (15855)

Vând Ford Mondeo Combi 16 V, fabricație 1995, dublu airbag, ABS, servo-direcție-frână, turelă, închidere centralizată, km-132.000, roșu Ferrari, preț 5.400 $. Telefon 092.706.535; 095.788.000. (15855)

Vând Mitsubishi Spacewagon 1,8 TD, 7 locuri, 1991, 4.000 USD. Telefon 093.235.851. (12562)

Vând SAVIEM basculă, 6,5 t, RK, servodirecție, 100 mil. lei. Telefon 218264, 092 308 261. (15829)

Vând, (dezmembrez, schimb), cu Dacia 1300, după anul 1900, Mercedes 190 benzină, injecție, stare foarte bună. Telefon 094.786.964; 348060.

Vând ANVELOPE second-hand AUTOTURISME, ARO, CAMIOANE, prețuri avantajoase. Telefon: Arad - 259339; 094.706.321; Lipova - 563027, 563145. (12564)

Vând SEMIREMORCI BASCULANTE și cu PRELATĂ, noi, leasing. Telefon 092.698.870, 092.294.646. (2366151)

Vând autotractor 350 cp, 3 axe, 1991, Euro 1, climă și semiremorcă 2 axe, 22 t, împreună sau separat. Telefon 094.866.241. (1856606)

Vând microbus Ford Tranzit, Diesel, 2.500 cmc, 8+1 locuri. Telefon 092 275 563 sau 253036. (15795)

Vând anvelope LKW (camion), second hand sau reeșapate; ofer garanție. Telefon 278790; 094.174.350. (15847)

Vând Dacia 1310, LI, 2002, Standard, alb boreal, o km, 3.100 USA, negociabil. Telefon 094.612.822. (15946)

Vând ARO 320 D camionetă motor Brașov, 1500 EU. Telefon 095.522.260. (15955)

Vând combine pentru cereale Claas, New Hooland, International, cositori rotative, pluguri reversibile 1-4 brazde, prese pentru balotat, combine pentru recoltat știuleți - 2 rânduri, cositori pentru gazon, MIC pentru îngrășăminte, tractor John Deer, International. Telefon 094.505.494. (15848)

Vând Audi 90, 1986, motor Porche 2200 cc, neînmatriculat, pentru piese schimb. Telefon 229760; 095.515.235. (15915)

Vând Mercedes Cobra, înmatriculat non-profit + 1 rezervă, 2.200 $. Telefon 090.063.301. (16010)

Vând Dacia 1410 TLX, an 1990, stare foarte bună. Informații telefon 349172, după ora 15. (16006)

Vând CAMIONETĂ FORD TRANZIT 1,5 tone Diesel înmatriculată, stare bună, fabricație 1981, preț 2.300 $. Telefon 090.671.729. (15979)

Vând minibus Damas persoane, PF, RAR 2004, 3.700 $, negociabil. Telefon 095.909.223. (16024)

Vând M.461, motor Brașov, stare excepțională, cu CIV și numere noi, cu remorcă. Informații telefon 094.988.577. (9647268)

Vând M.461. Informații telefon 318442, după ora 21.

Vând Ford Escort, an fabricație 1985, înmatriculat, preț 1600 $. Telefon 349500; 093.542.051. (16070)

Vând Dacia 1310, combi, an 1990, motor 1300 cmc, preț 1250 Euro, negociabil. Telefon 243381; 096.489.236. (16079)

Vând Fiat Ritmo, an 1980, stare bună funcționare, 350 USD, negociabil. Telefon 418067. (16095)

Vând tractor cu cositoare Deutz 35 CP, stare bună. Telefon 092.355.963. (16106)

Vând tractor U650 în stare de funcționare. Telefon 094 270 794. (16114)

Vând Mercedes 2000D (Cobra) stare foarte bună sau schimb cu Dacia + diferență. Telefon 092 339 346. (16125)

Vând ARO, motor Brașov, cu remorcă. Telefon 275044. (1856629)

VÂNZĂRI ELECTRO

NOU! Doriți să cumpărați și nu aveți bani? Nici o problemă! Noi vă oferim APARATURA ELECTROCASNICĂ în rate, cu AVANS ZERO (FRIGIDERE, COMBINE FRIGORIFICE, LĂZI, CONGELATOARE, TV COLOR, MAȘINI DE SPĂLAT, VIDEO, ASPIRATOARE, MOBILĂ LA COMANDĂ) și cu plata pe loc, prețuri avantajoase. Telefon Arad 259339, 094 706 321, Lipova 563145, 563027. (16136)

Vând TV color cu telecomandă și garanție (1.500.000-4.000.000 lei), mașini spălat automate, video, str. Unirii nr. 4, orele 10-18. Telefon 284000. (13097)

Vând P 200 MMx 32 RAM, HDD 1-2 GB, CD-ROM, FDD, T+M, monitor 14'', 150 $ negociabil, garanție 3 luni. Telefon 206240. (15899)

Vând TV color, mașini de spălat, video, CD player, toate cu garanție, prețuri avantajoase (TV 1.500.000-4.000.000 lei, mașini spălat 2.000.000-5.000.000). Telefon 275681. (13097)

Vând CASE MARCAT FISCALE, CÂNTARE și PLATFORME ELECTRONICE, NUMĂRĂTOARE de BANI. Telefon 282829; 272727. (f.2365911)

Vând aparatură electrocasnică second-hand, cheș și în rate, cu avans zero: FRIGIDERE, COMBINE, LĂZI FRIGORIFICE, CONGELATOARE, TV COLOR, VIDEO, ASPIRATOARE, MAȘINI de SPĂLAT AUTOMATE, MOBILĂ la comandă. Telefon: Arad - 259339; 094.706.321; Lipova - 563027, 563145. (12564)

Vând CD PLAYER SONY cu magazie 100 discuri. Telefon 275277. (15225)

Vând MAȘINĂ SPĂLAT și TELEVIZOR COLOR, garanție. Telefon 275277. (15225)

Vând COMBINĂ FRIGORIFICĂ și CONGELATOR cu sertare, 100 EU, garanție. Telefon 275277. (15225)

Vând mașină spălat automată, cuptor microunde, televizor color, videorecorder, garanție. Telefon 214786. (15355)

Vând televizoare color, la cele mai mici prețuri, garanție 6 luni. Telefon 057-287404. (15552)

Vindem DURON 750 MHz 20 GB 64 RAM CD ROM, sunet, boxe, nou, monitor 15 digital - 370 $. Telefon 280260. (15751)

Vindem Pentium 2 - 233 MHz 32 RAM HD 2,3 GB CD ROM, sunet, boxe, monitor 14 - 200 $. Telefon 280260. (15751)

Vindem Pentium 1 - 166 MHz 16 RAM HD 1,3 - 75 $. Telefon 280260. (15751)

Vând, ieftin, televizoare color plastic, diferite diagonale. Telefon 338090 Arad. (15812)

Vând case marcat fiscale, instalații satelit, sisteme supraveghere. Telefon 284900. (12768)

Vând televizoare color, diferite modele, mașini spălat, garanție. Telefon 251392. (15832)

NOU! Vând VITRINE FRIGORIFICE import GERMANIA, orizontale și verticale, din inox, cu reglare electronică, preț avantajos. Telefon 094.706.321; 094. 239339. (15860)

Vând TV color diagonala 36-66, între 1.500.000-3.700.000 lei, frigidere, combine, congelatoare, lăzi și vitrine frigorifice, mașini automate de spălat. Telefon 274600, orele 9-19 sau telefon 241355 orele 20-22. (15868)

Vând televizoare color carcasă plastic, cu garanție. Telefon 219365; 093.380.028. (15908)

Vând computer Pentium 1 166 CDROM, supercolor, 4.000.000 lei. Telefon 252860. (15919)

Vând cuptor electric pentru pâine și cornuri, 4000 EU negociabil. Telefon 057 - 281228. (15203)

Vând diferite telecomenzi pentru televizor (185.000 lei), video, satelit; componente electronice. Telefon 092.368.868; 095.794.894.

Vând congelator 7 sertare, aproape nou, 3,5 milioane. Telefon 254461. (15619)

Vând P I 90 MHz la 30 USD; 166 la 75-80 USD; 200 Tower la 90 USD; 266 la 135 USD; Celeron 333 la 165 USD; 350 la 190 USD. Telefon 057/256169. (15806)

Vând televizoare color, mașini spălat, frigidere, congelatoare, prețuri accesibile, garanție 6-12 luni. Telefon 233511; 091.076.611. (15997)

Vând aparat înghețată, stradal, german, preț 400 $. Telefon 462206. (1154630)

Vând congelator Artic cu 5 sertare. Telefon 211109; 270845. (16090)

VÂNZĂRI DIVERSE

Vând instant de gaz și mașină de spălat automată, preț negociabil. Tel. 093/645550.

Publicitatea noastră, mai aproape de dumneavoastră

ÎN ZONA UTA - AGENȚIE DE PUBLICITATE „ADEVĂRUL"

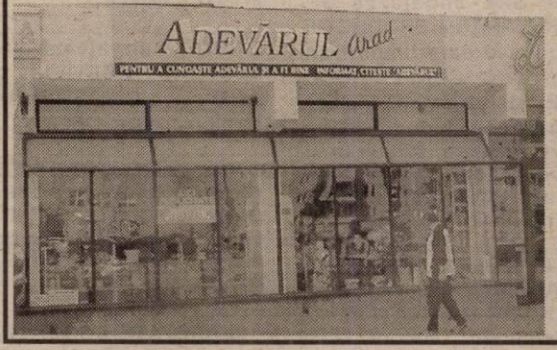

În dorința de a apropia mai mult serviciile de mică și mare publicitate de dvs., ziarul „Adevărul" a deschis o agenție de publicitate în incinta magazinului AMET - CRISTALUL din Piața UTA.

Program: luni-vineri, între orele 9,00-16,00

„Adevărul" - publicitate eficientă la tarife avantajoase

Vând ȚIGLĂ, fabricație Sighișoara, 8.300 lei/ buc, BLOCURI CERAMICE 290/ 240/140, 12.000 lei/ buc; TERASIT, MOZAIC, PRAF MARMORĂ 1.200 lei/ kg, OȚEL BETON, 10.000 lei/ kg, BCA. Informații MÂSCA nr. 33, telefon 531498. (16128)

Vând două vaci bălțate, albe, românești, prima fătare. Localitatea Cicir nr. 263. (16028)

TITO - ȘIRIA, vindem PUI VII de CARNE, cca 550 gr, preț 35.000 lei/bucata, la domiciliu. Telefon 090.671.729. (15977)

Vând LEMNE FOC TĂIATE, esență tare, domiciliu. Telefon 276488, Grădiște. (15756)

Vând PLASĂ GARD zincată - 22.000 lei/kg, toate dimensiunile; PLASĂ RABITZ 40.000 lei/kg; CUIE - 17.500 lei/kg; SÂRMĂ NEAGRĂ - 17.500 lei/kg; SÂRMĂ ZINCATĂ și ELECTROZI SUDURĂ, BURLANE și JGHEABURI ZINCATE - 50.000 lei/buc; str. Vrabiei nr. 4. Telefon 289997, 094.289.997. (13166)

Vând PARCHET FAG, laminat, pervazuri. Prețuri minime. Telefon 235271, 094 555 338. (15744)

Vând rolete plastic, import; rolete lemn, jaluzele. Telefon 059-478503; 095.594.415. (15609)

Vând tocătoare resturi vegetale pe două rânduri. Tele-fon 415108; 094.555.327. (1855391)

Vând rolete plastic import - 270.000 lei/ mp, rolete lemn tei - 450.000 lei/ mp, obloane mobile din lemn - 850.000 lei/ mp, jaluzele verticale și orizontale. Telefon 092.282.380, 056-471939. (12189)

Vând boltari omologați, termoizolanți, calitatea I, din zgură, cărămidă sau beton, 14 modele, borduri, pavele. Telefon 095.634.885; 092.621.600. (12531)

Vând BETON, MORTAR, ȘAPĂ. Asigur transportul. Telefon 093 273 746, 094 855 838. (15249)

Vând făină import BL.55, la preț excepțional, calitate superioară și pentru patiserie. Telefon 514749; 090.965.225. (15540)

Vând convenabil baloți paie la domiciliul clientului. Telefon 094.633.584. (15673)

Vând COLȚARE, CANAPELE. Telefon 286069, 094.604.016. (15687)

Vând microcentrale pentru scară de bloc, termoteci, cazane cu lemne, calorifere, detector gaz, 36 rate. Telefon 090.848.239.

Vindem ROLETE PLASTIC import și ROLETE TEI. Calitate și garanție. Telefon 059/134807; 095.827.725. (15773)

Vând aparat de legat pe ață pentru presă balotat românească în stare de funcționare. Telefon 095 698 580. (1154619)

Vând LEMNE FOC, NISIP, BALAST, la domiciliu. Telefon 214010, 093.686.677. (15863)

Vând NISIP, BALAST, cantități MICI și MARI. Telefon 091.097.763. (15865)

Vând LEMNE FOC, NISIP, BALAST, la domiciliu. Telefon 210771. (15865)

Vând LEMNE FOC, NISIP, BALAST, la domiciliu. Telefon 277027. (15865)

Vând termoteci pe gaz Valillant, Yunkers, (3.500.000 lei-8.500.000 lei) instanturi pentru baie și bucătărie (800.000 lei-2.500.000 lei), pompe de recirculare (1.000.000 lei-2.500.000 lei), diferite piese de schimb. Garanție un an de zile! Telefon 090.249.544. (15862)

Vindem pui vii de carne (Șiria) cca. 400 gr. Telefon 057-211135; 092.372.699. (15842)

Ocazie! Vindem utilaje tâmplărie din Elveția, geamuri termopan și scări mansardă din Germania, Arad, str. Pădurii nr. 11. Telefon 205232. (15589)

Ocazie! Vindem PAL până la 10% reducere, bucățile mai mici până la 30% reducere. Arad, str. Pădurii nr. 11. Telefon 206232. (14489)

Vând club internet 10 calculatoare, mobilier, acte firmă, vad bun. Telefon 094.172.157; 091.590.518. (15838)

(Continuare în pagina 14)

(Urmare din pagina 13)

PUI DE ȘIRIA! Vindem populației PUI VII la ferma PRODAGRO CETATE din ȘIRIA, zilnic, peste 500 g: vineri 24.05.2002, sâmbătă 25.05. 2002, cca 250 g. Informații telefon 094.577.826. (15878)

Vând purcei de 8 săptămâni. Telefon 218357. (15909)

Vând pian vienez „Josef Scop" scurt, placă bronz, 600 EU, Arad. Telefon 243959. (15913)

Vând sufragerie 623 și bibliotecă stil. Telefon 276990, 094.783.858. (15921)

Vând 3 vaci cu lapte și 3 iepe prăsilă. Telefon 095.632.766. (15937)

Vând șnek cereale 6 metri, știaf basculant pentru tractor, compresor. Telefon 095.632.766. (15937)

Vând moară (făină grâu, porumb), 200 kg/oră, 2.500 $. Telefon 090.538.697. (15955)

Vând ladă frigorifică, mașini spălat, frigider, aragaz, biciclete. Telefon 279582. (11994)

Vând en gros, biciclete folosite, fabricație în Germania. Informații Ungaria, Gyula, str. Szoloskr nr. 7. Telefon numai în limba maghiară: 003606702847243. (1159196)

Vând mobilă bucătărie, boiler baie, încălzire proprie, garnișe, perdele. Telefon 280511. (15466)

Vând nisip, piatră, la firme sau persoane fizice. Telefon 090 178 117. (15252)

Vând lucernă pe picior (necosită), aproximativ 3.000 mp. Telefon 237676. (15874)

Vând ierbicide toate tipurile. Telefon 253973; 093.727.470. (16012)

Vând frigider Arctic 1.800.000 lei, dormitor, 2 vitrine, mobilă. Telefon 243551. (16017)

Ocazie! Vând ieftin: frigider Arctic cu congelator - perfectă stare - 2,2 milioane; dulap (șifonier) mare haine - 1 milion; dulap mic - 600.000; masă rotundă sufragerie - 1,5 milioane. Bonus: recamieră - gratis. Telefon 094.422.460; 057/240418. (16015)

Vând EUROBOLȚARI termoizolanți cu certificat calitate 300x250x200, 8.200 lei/bucata, 1 mc - 550.000 lei, 1 bolțar - 7,6 cărămizi. Telefon 281491; 092.381.750. (15974)

Vând în Ineu, str. Ștefan cel Mare nr. 21, o vacă, rasa Holstein, 20 lt. lapte. (1154585)

Vând vițea gestantă. Telefon 373116. (16043)

Vând albine, corpuri Dadant, faguri clădiți, bidoane miere. Telefon 255475. (16038)

Vând urgent casă din lemn, foarte bună, transportabilă, tiglă-mare, uși sticlă, geamuri la comandă, suprafață 60 mp, preț 15.000.000 lei, negociabil, sat Ucuriș nr. 180, comuna Olcea. (16029)

Vând dușumele la preț de 130.000 lei/mp. Telefon 466201 sau 093.886.050. (9646967)

Vând NISIP și BALAST la domiciliul clientului. Telefon 261946; 259556. (16056)

Vând birou. Informații la telefon 094.270.665. (16057)

Vând presă balotat-S, Isuzu-Troper, 1990, curele diferite pentru combine, genți aluminiu 4 găuri/13. Informații 093.740.659. (16058)

Vând congelator „Artic"- 1.500.000 lei, mochetă-800.000 lei. Telefon 275370. (16064)

Vând 2 locuri veci, Cimitirul Eternitatea, UTA, cu capac, cruce. Telefon 276864. (16067)

Vând pui de carne, cca 500 gr, preț 35.000 lei/ buc. Telefon 274399, 091 477 466. (16109)

CUMPĂRĂRI TERENURI, IMOBILIARE

Cumpăr pământ arabil în perimetrul comunei Sîntana. Telefon 095 698 580. (1154629)

Cumpăr casă din cărămidă în Zimand-Cuz. Ofer 10.000-15.000 USD. Telefon 095.256.056. (1856626)

Cumpăr apartament 3 camere, Vlaicu, et. I-II, fără îmbunătățiri. Telefon 275641, după ora 18.

Cumpăr apartament 2-3 camere, et. I-II, zona 300 sau Praporgescu. Telefon 093.326.800. (16088)

CUMPĂRĂRI AUTO

Cumpăr auto Dacia avariate și neavariate cu CIV. Telefon 289750. (16091)

CUMPĂRĂRI DIVERSE

Cumpăr vaci, ofer 28-29 mii pe kg. Telefon 091.192.156. (16040)

Cumpăr vaci, vițele, tauri. Telefon 288968, 092.941.123. (12896)

Cumpăr porumb, grâu, orz, ovăz, plata imediat. Telefon 274421; 094.608.052. (15506)

Cumpăr bovine pentru sacrificare. Telefon 274744, 095 624 006, 094 294 666. (15634)

Cumpăr porci, plata pe loc. Telefon 095.256.060. (15885)

Cumpăr floarea soarelui (pentru ulei). Telefon 093.640.587. (15934)

Cumpăr deșeuri fier vechi, cantități mari, preț avantajos, plata pe loc. Telefon 093.404.010. (16085)

Cumpăr răchită (nuiele), calitatea I. Telefon 057-204916, int. 348 sau 093 350 448. (16132)

CERERI ȘI OFERTE DE SERVICII

SC angajează barmană. Telefon 256835. (15861)

Angajăm FELIATORI pâine. Str. Hunedoara nr. 52, pe lângă UCECOM. (16082)

Angajăm în condiții foarte avantajoase: MAISTRU CONFECȚII FEMEI; TEHNOLOG. Telefon 256613.

TOP SECURITY angajează AGENȚI PAZĂ. Asigurăm școlarizarea. Telefon 280228. (15697)

SC RESI EMBROIDERY SRL angajează MAȘINISTE pentru mașina de brodat. Informații Calea Aurel Vlaicu, nr. 274 - 276 sau telefon 275133. (15903)

Cofetăria ELA angajează COFETAR - PATISER, AJUTOR cofetar-patiser. Telefon 284224. (15901)

Angajez BUCĂTĂREASĂ pentru Fast Food. Informații telefon 092.621.725. (15940)

SC IMPORT SERVICE SRL angajează CONFECȚIONERI încălțăminte, meseria tras-tălpuit, CONTROL CTC, MAȘINIȘTI. Informații la sediul firmei, str. A. Vlaicu, nr. 274-276 sau telefon 229884. (15902)

SC „LA TORRE IMPEX" SRL angajează CROITORI în piele, str. Patria nr. 14. Telefon 285366, 214142. (15950)

FARMACIA MIRAFARM angajează FARMACIST. CV se depune la sediul farmaciei din Arad, str. Crișan nr. 9, până în data de 1 iunie 2002. Telefon 250015. (15633)

Angajez personal atelier SERIGRAFIE. Telefon 284736; 094.774.502. (15871)

Angajez COAFEZE-FRIZERIȚĂ. Telefon 212480 - 12-19; 281777 - 18-21. (15948)

SC TEXSYLVANA COMPANY SRL angajează CTC-istă, CONFECȚIONERE mașini simple, triplock. Se asigură: salarii atractive + bonuri de masă. Informații telefon 090.614.987 sau 288972. (15978)

SC MARCOTEX COMPANY SRL angajează SECRETARĂ de PRODUCȚIE, cunoscătoare limba franceză, PC; CONFECȚIONERE mașină simplă, triplock. Se asigură: condiții atractive de lucru, salarii atractive, bonuri de masă. Informații telefon 057/250012 (orele 9-17). (15978)

Angajăm MUNCITOR NECALIFICAT - femeie, pentru AJUTOR la BUCĂTĂRIE de restaurant. Telefon 212339 sau 093:284.678. (16011)

SC FALCON ENTERPRISES SRL, str. Brezoianu, nr. 1, telefon 094.772.428, angajează CONFECȚIONERE CĂMĂȘI. (16004)

Angajăm urgent JURISTĂ, vechime minim 3 ani. Salar atractiv. Telefon 093.573.124. (15966)

Angajăm PERSONAL CALIFICAT pentru bandă de tras, tălpuit, finisat și CUSĂTOARE la mașină cu coloană și știobel. Salarizare foarte avantajoasă. Relații la telefon 281518. (15964)

S.C. „SECURITY" SRL angajează PERSONAL de PAZĂ (băieți și fete). Telefon 228786. (16018)

Angajăm ASISTENTĂ MEDICALĂ laborator; experiență; și PENSIONARĂ. Informații telefon 252833. (16031)

Angajez BARMAN(Ă) în Grădiște BAR, cat. III. Telefon 218990. (16034)

Angajăm ZIDARI, FAIANȚOR, MOZAICAR, finisori. Telefon 095.685.685. (16039)

Magazin alimentar, angajează VÂNZĂTOARE magazin alimentar. Telefon 214298; 092.275.363. (16042)

Angajăm PATISERĂ cu experiență; VÂNZĂTOARE JACKSON; VÂNZĂTOARE Piața M. Viteazul. Relații telefon 094.787.549, orele 10-17. (16048)

AUTHENTIC angajează CONFECȚIONERE pentru mașini de cusut liniar. Informații str. Unirii nr. 7. Telefon 214854; 093.572.863. (16050)

Angajez VÂNZĂTOARE magazin alimentar. Telefon 093.311.091. (16052)

GARRONE ROMANIA angajează: MERCHANDISER pentru orașul ARAD. Rog trimiteți CV la fax: 01-211 57 38. (f.2366369)

Angajez VÂNZĂTOARE gheretă, zona 300. Telefon 095.991.425. (16061)

SOCOM „PIELARUL" Arad angajează CONFECȚIONERE fețe încălțăminte, calificate (mașiniste, la masă). Informații telefon 236116 sau la sediul societății din str. Ghiba Birta nr. 16, Arad. (16063)

SC angajăm 18 TINERI sau TINERE. Se oferă carte muncă, salar 4.900.000 lei, posibilitatea unei cariere în management. Telefon 276817. (16065)

NEDRA angajează ȘOFERI DISTRIBUITORI și AGENȚI COMERCIALI. Telefon 270660. (16078)

Angajăm FRIGOTEHNIST; ELECTRICIAN, ELECTRICIAN AUTO, SECRETARĂ cunoștințe contabilitate primară, operare PC. Telefon 092.556.562. (16074)

SOCIETATE COMERCIALĂ angajăm AGENT COMERCIAL. telefon 214554, între orele 8-16. (16126)

PRESTĂRI SERVICII

Școala șoferi CARMEN face înscrieri ABCDE, Victoriei 66. Telefon 255445. (15787)

SILDOR PROD, reparații - vânzări: FRIGORIFICE. Vânzare - montaj: AER CONDIȚIONAT. Telefon 270622. (c.)

AUTO CLIMA - vânzări, service, sisteme climatizare auto, C-lea Radnei 203. Telefon 094.791.100. (15716)

UCECOM! CURSURI CALIFICARE, diplome internaționale, maseur, reflexoterapie, magnetoterapie. Telefon 252860. (15918)

ATENȚIE! SC MADONA MR SRL produce MOBILĂ la COMANDĂ. Avantaje: Prețuri PROMOȚIONALE, plata în RATE, avans zero. ÎNCERCAȚI! Te costă doar un telefon. Telefon 095.514.411; 563145. (15478)

Școala șoferi VÂRTACI, începe serie 25 MAI. Telefon 246527, 091.477.552. (15227)

PF COROBAN execută lucrări FORAJ FÂNTÂNI. Telefon 095 383 703, 057-261270. (15607)

Restaurantul
Clubul Presei
ARAD, B-DUL REVOLUȚIEI NR. 81
Organizează *Nunți, banchete, botezuri, mese festive, aniversări*
în săli de 100, 30 și 20 de locuri
PREȚURI DEOSEBIT DE AVANTAJOASE

INFORMAȚII și REZERVĂRI LA TELEFOANELE
057-280.989, 092.639.554, 095.531.824

Țin EVIDENȚĂ CONTABILĂ - salarii. Telefon 092.167.048.

Execut UȘI de INTRARE și INTERIOARE din lemn. Telefon 091.736.545. (15995)

Execut CONSTRUCȚII DIVERSE, finisaje, apartamente la cheie, fațade, acoperișuri, izolații contra igrasiei. Telefon 272695; 095.685.685. (16039)

Repar, TAPIȚEZ, canapele, COLȚARE, rolete, domiciliul clientului. Telefon 219514. (16051)

Executăm CONSTRUCȚII LOCUINȚE, renovări, tencuieli, acoperișuri, mansarde, instalații sanitare, încălzire, zugrăveli. Telefon 094.624.033. (16075)

TAPIȚEZ, REPAR, canapele, fotolii, rolete, vopsim. Telefon 219412, 093 884 767, 091 863 639, (16122)

EXECUTĂM: rașchetări, paluxări, placă, gresie, faianță. Telefon 273571, 241219, 094 958 042. (1856635)

DIVERSE

„ALEXIL" dezleagă boli, farmece, vicii, favorizează căsătorii, prietenii, aduce persoane plecate. Telefon 056-201417; 094.528.876. (15869)

În atenția absolvenților promoției 1981-1982 a LICEULUI AGROINDUSTRIAL MINIȘ - ÎNTÂLNIREA de 20 ANI are loc vineri, 15 iunie, ora 14, la Liceul Agroindustrial Miniș. Telefon 094.558.994. (15986)

S.C. LINKOPAN SRL vinde SARE GEMĂ (50 kg) - 148.000 lei, ULEI VEGETAL - 29.500 lei/l. Telefon 091.585.650. (1856625)

Selena din Arad. Țin să-i mulțumesc cu lacrimi în ochi

VALERIEI ZENA

că MI-A ADUS IUBITUL ÎNAPOI după o lungă despărțire. Sunați, telefon 057/231892; 094.288.220. (15699)

S.C. MARCOTEX COMPANY SRL, cu sediul în Arad, str. Meținu nr. 1, sc. B, ap.12, dorește autorizație de mediu pentru activitatea de producție în str. Dâmboviței nr. 23. Eventualele contestații se pot depune la Agenția de Protecția Mediului Arad, B-dul Dragalina nr. 16. (16014)

SC „LA TARA" SRL cu sediul în Nădlac, sălaș nr. 5, dorește autorizație de mediu pentru cultura cerealelor. Eventualele contestații se pot depune la Agenția de Protecția Mediului Arad, B-dul Dragalina nr. 16. (16105)

Mă numesc Erica, sunt din Arad, dar locuiesc în Budapesta, transmit mii de mulțumiri doamnei

AURELIA ARDELEANCA

pentru liniștea și vindecarea mamei mele, îi amorțea mână și piciorul timp de 3 ani. Acum sunt mulțumită și foarte fericită. Telefon 093 924 535. (16129)

(Continuare în pagina 15)

(Urmare din pagina 14)

CITAȚII

Se citează pentru termenul de 23.05.2002, ora 11,00, la Biroul Notarial Public „Savin Luminița", cu sediul în Arad, str. Țepeș Vodă nr. 5 numitul DAVID IOSIF, cu domiciliul în Arad, str. Decebal nr. 37, jud. Arad și HANZ ANA, cu domiciliul necunoscut, în calitate de copii ai defunctei DAVID ANNA, decedată la data de 21.02.1997, cu ultimul domiciliu în Arad, str. Decebal nr. 57, jud. Arad. În caz de neprezentare, succesiunea se va dezbate în lipsă cu stabilirea calității de NEACCEPTAȚI ÎN CONDIȚIILE ART. 700 COD CIVIL. (15879)

Se citează numitul DELIMAN SEBASTIAN cu domiciliul necunoscut la sediul Biroului Notarial Morariu din Arad, B-dul G-ral Vasile Milea nr. 1, la data de 11 iunie 2002, în calitate de moștenitor al defunctei DELIMAN LUCREȚIA decedată la data de 7 septembrie 1995, cu ultimul domiciliu în comuna Pecica nr. 2074, jud. Arad, dosar succesoral nr. 151/2002. (16100)

TURISM

AMAD TOURISTIK efectuează transport internațional SPANIA, ITALIA, PORTUGALIA, FRANȚA, GERMANIA, cu autocare moderne. Asigurări medicale. Rezervări zilnic, Arad, str. Cloșca, nr. 2, telefon 057 - 254453; 094.969.742. (3252)

„DANIEL-RĂDUCU" efectuează TRANSPORT PERSOANE, relația ITALIA, FRANȚA, SPANIA, săptămânal. Telefon 095.202.337; 531349. (15834)

Pletl

Asigură zilnic transport de persoane în GERMANIA pe ruta: Passau - Regensburg - Nürnberg - Würzburg - Aschaffenburg - Frankfurt - Giéssen - Siegen - Köln - Düsseldorf - Essen - Dortmund - Deggendorf - Landshut - Mühldorf - Augsburg - Ulm - Heilbronn - Stuttgart - Pforzeim - Karforuhe - Heidelberg - Mannheim. Călătorii în autocare noi, moderne, însoțitoare de bord, două bagaje gratuite, o masă caldă în UNGARIA. Cu plecare din KARLSRUHE: SPANIA, FRANȚA, PORTUGALIA. Intermediem asigurări medicale. NOU! Din 1 aprilie 2002, săptămânal excursie la COSTA AZAHAR, 11 zile (7 înoptări + mic dejun), 359 Eu. Informații și înscrieri, la AGENȚIILE PLETL din: ARAD, telefon 057/252291; LIPOVA - 057/561377; 563011. (c.)

PLECĂRI SĂPTĂMÂNALE ROMA, prețuri negociabile. Telefon 093 511 200, 213041. (16111)

SCHIMBURI

Schimb urgent apartament 3 camere, mobilat cu casă zona Micălaca. Telefon 094.568.885. (15510)

ÎNCHIRIERI

Închiriez (ofer) căsuță pe strand, cu îmbunătățiri multiple. Telefon 093.235.851. (12562)

Oferim spre închiriere SPAȚII COMERCIALE pentru magazine, depozite, producție. Telefon 281036. (c.)

Închiriez (ofer) spațiu comercial neamenajat, pentru firme, birou, cabinete, situat pe str. V. Milea, colț cu 30 Decembrie. Telefon 251241. (15231)

Închiriez spațiu comercial 370 mp, zonă centrală. Telefon 272676. (1855949)

Închiriem spații de producție și depozitare, birouri cu toate utilitățile, în trei amplasamente din Arad, prețuri negociabile. Telefon 092.253.173; 270540. (1855947)

Ofer spre închiriere vilă ultracentrală, mobilată lux. Telefon 237533. (15267)

Ofer pentru închiriere apartament (ne)mobilat. Telefon 210255. (15954)

Caut urgent de închiriat 1-2 camere (ne)mobilate. Telefon 210555. (15954)

Închiriez (ofer) apartament 5 camere ultracentral, mobilat, utilat. Telefon 281124. (15473)

Închiriez hală 100 mp în Sânicolaul Mic. Telefon 286608. (15959)

Ofer spre închiriere apartament 2 camere, mobilat, contorizat, Vlaicu. Telefon 289013; 095.702.089. (16008)

Închiriez spațiu în Aradul-Nou, amenajat modern, 90 mp. Telefon 253973; 093.727.470. (16012)

Închiriez (vând) spațiu comercial, producție, 300 mp, str. Dosoftei nr. 2. Telefon 092.921.103. (16025)

Închiriez spațiu comercial, producție, 100 mp, Calea Radnei nr. 113. Telefon 092.921.103. (16025)

Închiriez (ofer) garaj central. Telefon 092.921.103. (16025)

Închiriez (ofer) apartament 2 camere, Vlaicu. Telefon 236202. (16033)

Închiriez apartament 1 cameră, central, ideal (birou) locuit, 100 Euro. Telefon 092.709.493; 092.837.714. (16045)

Închiriez apartament 2 camere, contorizat, mobilat; zona Romanilor. Telefon 283807; 235742. (16080)

Dau în chirie apartament 2 camere, mobilat cu televizor color și frigider, termen lung, anticipat 4 luni. Telefon 092.130.360. (16069)

Închiriez (ofer) apartament o cameră, ultracentral, mobilat modern, 150$ + garanție. Telefon 256199 sau 091 576 780 Dorin. (16121)

PIERDERI

Pierdut certificat trezorerie seria E1 169512; E1 169513; E4 69691; E4 69692. Le declar nule. (15778)

Pierdut carnet membru, eliberat de Cooperativa Unirea Aradul Nou pe numele Covaci Ioan. Îl declar nul. (16001)

Pierdut legitimație de călătorie eliberată de Universitatea Aurel Vlaicu Arad, Facultatea de Inginerie pe numele Effler Gabriela Cristina. O declar nulă. (16044)

Pierdut legitimație de student eliberată de Universitatea Aurel Vlaicu Arad pe numele Brebenaru Radu. O declar nulă. (16060)

Pierdut carnet de somaj eliberat de AJOFM Arad, pe numele Todor Flavius. Îl declar nul. (16108)

† DECESE †

Cu durere anunțăm încetarea din viață a scumpului nostru soț, tată și frate,

ing. CORIOLAN COCOLOȘ.

Înmormântarea va avea loc azi, 22 mai 2002, ora 13, de la domiciliul din str. A. M. Guttenbrunn nr. 39. Familia îndoliată.

Cu profundă durere anunțăm încetarea din viață a unchiului nostru,

GAODE PETRU,

soț, tată, bunic și străbunic, în vârstă de 83 ani, din CHICAGO. Înmormântarea va avea loc la CHICAGO. Dumnezeu să-l odihnească în pace! Familiile: Ardelean și Ciutar.

† SERVICII FUNERARE †

RO STYL COMPANY
SERVICII FUNERARE COMPLETE
PRODUCĂTOR SICRIE
ARAD, STR. M. EMINESCU 22, TELEFON 214.422
Magazin deschis și noaptea
OFERIM
● SICRIE 10 MODELE DE LA 800.000 LA 3.600.000
● SICRIE LUX 4 MODELE DE LA 4.500.000 LA 20.000.000
● LENJERIE DECES 6 MODELE DE LA 300.000 la 2.000.000
● CRUCE, LUMÂNĂRI, PROSOAPE, BATISTE, MÂNERE și ȘURUBURI SICRIU
OFERTĂ SICRIU FAG CRUCE RESPETE 1.500.000
APELÂND LA SERVICII: ÎMBRĂCAT, FORMOLIZAT ȘI TRANSPORT BENEFICIAȚI DE 15% REDUCERE
LA SICRIU ȘI TRANSPORTUL LA DOMICILIU GRATUIT
▼PLATA ȘI DUPĂ ÎNCASAREA AJUTORULUI DE ÎNMORMÂNTARE.
PĂREREA DVS. CONTEAZĂ!
TELEFON 094.690.121

SC „IN MEMORIAM" SRL
str. EMINESCU nr. 4
(ATENȚIE, vizavi de CINEMA MUREȘUL)
Tel. 057-211929, 093.343.964
str. ORIZONTULUI nr. 9A (Bujac)
oferă SERVICII FUNERARE COMPLETE - NON STOP.
Sicrie-modele multiple (simple-lux), sicrie import ITALIA, ACCESORII. Intermediem COLACI, COLIVĂ etc.
ÎMBĂLSĂMĂM GRATUIT (formolizat).
TRANSPORT ÎN ORAȘ GRATUIT
SERVICII: SPĂLAT, ÎMBRĂCAT
PLATA ÎN RATE.
Transport INTERN - INTERNAȚIONAL

† CONDOLEANȚE †

Mulțumesc din suflet tuturor celor care au fost alături de mine, cu gândul sau cu prezența și l-au condus pe ultimul drum pe iubitul meu soț

MEMETEA DUMITRU IOAN.

plecat prematur dintre noi. Dumnezeu să-l odihnească în liniște și pace! Nu-l voi uita niciodată! Soția CARMEN MEMETEA.

Suntem alături de familia MEMETEA în greaua pierdere suferită de decesul celui care a fost

col. (r) MEMETEA DUMITRU IOAN.

Sincere condoleanțe! Maior IULIAN Eugen VEREȘ.

Colectivul SC RESCO SA aduce un ultim omagiu celui dispărut prematur dintre noi, director de vânzări

MEMETEA DUMITRU IOAN

și transmite sincere condoleanțe familiei greu încercate.

Sincere condoleanțe și întreaga noastră compasiune familiei îndoliate MEMETEA, acum când se despart de cel ce a fost un minunat coleg și prieten

MEMETEA DUMITRU IOAN.

pe care nu-l vom uita niciodată. Familia, col. AVRAM CĂTĂNICI.

Un ultim omagiu celui care a fost

MEMETEA DUMITRU IOAN.

plecat prematur și tragic dintre noi. Adio, drag prieten! Familia, general în rezervă, CORNELIU MIHAIL LUNGU.

Cu durere ne despărțim de cel care a fost un minunat om, coleg și prieten

MEMETEA DUMITRU IOAN.

căruia îi vom păstra vie amintirea. Familia, general în rezervă, NICOLAE SCHIOPU.

Un ultim rămas bun celui care a fost

MEMETEA DUMITRU IOAN,

plecat prea tragic și timpuriu dintre noi. Îi vom păstra memoria binecuvântată. U.M. 01249, CETATE, Arad

SNP PETROM, SUCURSALA PECO ARAD se alătură durerii familiei MEMETEA, la trecerea în neființă a celui care a fost

col. (r.) MEMETEA DUMITRU IOAN,

un comandant și om cu caracter deosebit. Sincere condoleanțe familiei îndoliate!

Cu durere în suflet, suntem alături de Ionuț și Liana, în durerea pricinuită de pierderea tatălui

col(r) MEMETEA IOAN DUMITRU.

Sincere condoleanțe din partea familiei ȘTIUBEA CĂLIN.

Mulțumim rudelor, prietenilor și vecinilor care au fost alături în durerea noastră și l-au condus pe ultimul drum pe cel care a fost soț, tată și socru

DOKA FRANCISC.

Familia îndurerată. (16007)

Suntem alături de familia MEMETEA în aceste grele clipe pricinuite de moartea fulgerătoare a celui care a fost un om deosebit

MEMETEA DUMITRU IOAN.

Sincere condoleanțe din partea familiei av. JURCA SEVER. (15975)

Prietenii și colegii de la PHILIP MORRIS ROMANIA sunt alături de IONUȚ MEMETEA în greaua încercare pricinuită de trecerea în neființă a tatălui său

MEMETEA IOAN.

Sincere condoleanțe! (16055)

Colectivul SOCOM PIELARUL Arad este alături de domnul CULDA DUMITRU contabil șef la moartea mamei soacre. Sincere condoleanțe familiei îndoliate. (16062)

Asociația locatari bl. A-33, este alături de domnul BARANYI ȘTEFAN în durerea pricinuită de decesul mamei. Condoleanțe! (16069)

Aducem un ultim omagiu celui plecat prematur dintre noi, omului de excepție,

DUMITRU IOAN MEMETEA.

Transmitem sincere condoleanțe familiei. Colectivul SC DOLCU SRL Arad. (16077)

Un ultim omagiu din partea Comandamentului de Jandarmi Județean Arad, pentru,

col. (r.) DUMITRU IOAN MEMETEA.

Dumnezeu să-l odihnească în pace! (16084)

Familia MARINESCU IONEL este alături de familia MEMETEA în greaua suferință cauzată de trecerea în neființă a celui care a fost,

col (r.) MEMETEA DUMITRU.

(16086)

Cu adâncă durere în suflet sunt alături de prietena mea Liana Indrei (Memetea) în greaua încercare pricinuită de decesul prematur al tatălui. Dana Popescu. (16117)

Regretăm nespus tragica dispariție a vecinului nostru,

DUMITRU MEMETEA

și transmitem condoleanțe familiei. Asociația locatarilor din Bd. V. Milea 3.

† COMEMORĂRI †

Nu vom înțelege niciodată de ce astăzi nu putem să-ți spunem „La mulți ani". Am înțeles însă că Dumnezeu te-a iubit poate mai mult decât noi. Ne-ai părăsit într-o zi sfântă de duminică, făcând ce îți plăcea cel mai mult: zburând și chiuind de bucurie. Oare câți dintre noi vom avea această șansă? Îi rugăm pe toți cei care l-au iubit și prețuit pe

BOGDAN NIȘCA

ca astăzi, 22 mai 2002, când ar fi împlinit 26 de ani, să aprindă o lumânare și să se roage pentru sufletul lui nobil. Dumnezeu să-l odihnească în pace iar nouă să ne dea putere. MAMA, TATA, CODRU, SIMO, DACI. (15898)

Destinul a fost crud, despărțirea fulgerătoare și dureroasă când în urmă cu 5 ani a plecat în eternitate cel care a fost un suflet bun și drag,

DANIEL BOAGHIȘ.

Azi, 22 mai ar fi împlinit 28 ani. Un gând de aducere aminte pentru toți cei ce l-au cunoscut și iubit. Tu pentru noi nu ai murit. Mor numai cei care sunt uitați. Nu te vom uita niciodată. Dormi în pace, suflet bun și drag. MAMI și TATI. (15889)

„De acasă când am plecat,/ Rămas bun nu mi-am luat/ N-am știut că așa mi-a fost/ Să ajung acasă mort/ Nici eu n-aș fi vrut să mor/ Să vă las cu jale și dor/ Plângeți pe al meu mormânt/ Căci am fost și nu mai sunt." Se împlinesc 6 săptămâni de la decesul iubitului nostru soț, ginere, frate și cumnat

DOMI SEMENY.

Parastasul va avea loc duminică, 26 mai 2002, ora 12, la Biserica Ortodoxă din GRĂNICERI. Odihnească-se în pace! (15932)

2 și 12 ani de când iubiții noștri părinți, bunici și socri

VARGA MARIA

și

VARGA MIHAI

ne-au părăsit. „Gând de dor, iubitor/ Veșnic amintirii lor." Familiile VARGA și DRAGOIESCU. (1856628)

Se împlinesc 3 ani de când ai plecat pe un drum fără de întoarcere. O lacrimă, o floare, o lumânare pe tristul tău mormânt. Dumnezeu să te odihnească în pace,

MARIAN IOAN.

Soția și-ai tăi copii cu familia. Parastasul, duminică 26 mai, Biserica Ortodoxă Grădiște. (16096)

Pios omagiu, adâncă recunoștință, lacrimi și flori pentru părinții noștri dragi

BACIȘ MIRCEA, BACIȘ MARIA

din PÂNCOTA,

la împlinirea a 25 ani, respectiv 2 ani și 4 luni, de la trecerea la cele veșnice. Dumnezeu să le dea odihnă veșnică! Fiica STELUȚA, fiul NELU BACIȘ și nepoatele DANA și DIANA. (16123)

SATLINE

A DESCHIS RESTAURANTUL

În ARAD, STR. ION ANTONESCU 2-4, BL. M7 - PARTER (Piața Mihai Viteazul)

PROGRAM ZILNIC 12 - 24 REZERVĂRI TEL. 228.616

LA PLAZZA

PHILIPS De LONGHI INDESIT BOSCH WHIRLPOOL

ARISTON SIEMENS BRAUN SONY

JVC MOULINEX THOMSON ARCTIC

CORAURA

Prietenul la nevoie se cunoaște.

N-ai suficienți bani? Nu-i nimic! Noi îți oferim:

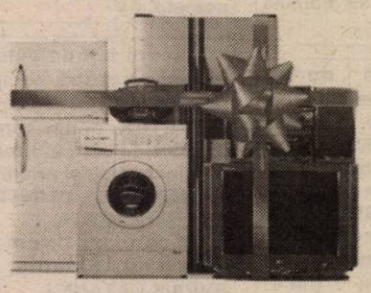

- Produse în rate
  - pe termen de 3 ani
  - cu avans zero
  - cu un singur girant
- Transport gratuit la domiciliu
  - în municipiu
  - în tot județul
- Preț negociabil la cumpărare
- O gamă foarte largă de produse electrocasnice şi nu numai
- Produsele celor mai celebre firme din lume

nou!

Acum pot cumpăra în rate şi pensionarii şi producătorii agricoli!

(2366073)

ORION PANASONIC ZANUSSI ELECTROLUX LG ELECTRONICS

CAMERA DE COMERT ARAD

ORGANIZEAZA URMATOARELE CURSURI:

- Contabilitate și aplicații pe calculator;
- Inițiere în utilizarea calculatoarelor (Windows, Word);
- Negocierea și derularea contractelor de comerț exterior;
- Declarant vamal;
- Limbi străine (engleză, italiană, franceză, germană);
- Limba engleză pentru juriști;
- Brutar, vânzător, cofetar - patiser

Informații suplimentare la sediul CCIA Arad
Str. Clošca nr.5, camera 31, etajul 2,
Tel.: 20.88.07; 20.88.08

(c.63)

S.C. DIALMA S.R.L

Arad, str. Câmpul Liniștii 1,
Firmă cu tradiție în Arad în domeniul confecțiilor tip sport, având filiale în Alba Iulia și Bacău

ANGAJEAZĂ:

- confecționere la mașini de cusut
- tinere necalificate care doresc să învețe meseria de confecționer textil

ASIGURĂM: - tichete de masă
- transport gratuit de la UTA la fabrică și retur
- pentru cei din județ plata abonamentelor de transport
- asistență medicală gratuită la sediul firmei

GARANTĂM locuri de muncă și câștiguri în regie sigure, în condiții de lucru deosebite, într-un singur schimb.

(9397869)

S.C. ARCONSERV S.A.

Str. Bicaz, nr. 1-5, Telefon/fax 288 803, 288 725

ÎNCHIRIAZĂ

- spații de depozitare
- spații de producție
- spații pentru birouri

PREȚURI NEGOCIABILE

Spațiile dispun de toate utilitățile.

(2360767)

S.C. AMARAD S.A.

angajează

- fierari betoniști
- sudori
- lăcătuși

Pentru informații suplimentare ne puteți contacta la telefoanele nr. 289.850, 289.867.

(2366370)

IGO ROMÂNIA ARAD, Str. Eminescu nr.6, ap.5 Telefon 282.180

Oferă Credite comerciale Pentru cumpărarea de locuințe,terenuri, autoturisme, etc

rate avantajoase

cheltuieli medii anuale de 6 - 9%/an

ORAR LUNI - VINERI 9,00 – 17,00

PLANIFICAȚI-VĂ VIITORUL CU NOI!

SC ACTIV GROUP SRL

Lichidator al SC AGROINDUSTRIALA ŞAGU SA, cu sediul în jud. Arad, loc. ŞAGU FN, anunță vânzarea conform Legii 64/1995 prin licitație publică deschisă, cu strigare a următoarelor bunuri aparținând societații debitoare:

A. bunuri imobile

Nr ct	DENUMIRE ACTIV	VALOARE DE PORNIRE A LICITAȚIEI (mil lei)
1	SEDIU AGROINDUSTRUALA ŞAGU	12.000.000
2	Teren incintă - LOCUINȚE ŞAGU	90.000
3	Teren -incintă- FERMA NR. 4 - ŞAGU	250.000
4	Teren incintă - FERMA NR. 5 - ŞAGU	260.000
5	Teren incintă - FERMA NR. 1 - SÎMPETRU GERMAN	150.000
7	Teren incintă - ANEXA FERMA NR. 1- SÎMPETRU GERMAN	85.000
8	FERMA NR.2 - SÎMPETRU GERMAN	9.500.000
12	LOCUINȚE şi teren incintă ATELIER - SÎMPETRU GERMAN	450.000

B. bunuri mobile

- **combină New Holland TX-66** la preț de **2.023.000.000 lei**
- **combine E 281** cu prețuri între **10.500.000-14.000.000 lei**
- **cultivatoare combinatoare** cu prețuri între **7.000.000 - 8.400.000 lei**
- **mașini MA6** cu prețuri între **5.600.000 - 8.400.000 lei**
- **aparate de stropit** cu prețuri între **17.500.000 - 21.700.000 lei**
- **mașină de împrăştiat îngrăşăminte** la preț de **10.500.000 lei**
- **remorci cisterne 3,6** cu prețuri între **14.000.000-35.000.000 lei**
- **remorcă RM 13** la preț de **28.000.000 lei**
- **remorci RBA** cu prețuri între **10.500.000-14.000.000 lei**
- **remorcă transport persoane** la prețul de **7.000.000 lei**
- **mașini tratat semințe** la prețul de **2.100.000 lei**
- **bazine combustibil** cu prețuri între **2.100.000-3.500.000 lei**
- **pompă submersibilă** la prețul de **1.600.000 lei**
- **aeroterme electrice** cu prețuri între **3.500.000-4.900.000 lei**
- **stații Motorola** cu prețuri între **2.800.000-4.200.000 lei**
- **mobilier divers**
- **elemente provenite din casări de utilaje agricole**

C. Construcții casate, extratabulare, fără terenul aferent:

- **Atelier,** loc. **Şagu,** la prețul de **50.000.000 lei**

La prețurile menționate în listă se adaugă TVA-ul. Regulamentele de organizare licitației, pentru fiecare categorie de bunuri, caietele de sarcini pentru bunurile imobile, precum şi informații suplimentare privind bunurile şi construcțiile scoase la licitație se pot solicita la sediul societății debitoare şi la sediul SC "ACTIV GROUP" SRL, P-ța Avram Iancu, nr. 10, ap.3. Licitația va avea loc în data de **24.05.2002,** începând cu ora 12.00, la sediul SC "AGROINDUSTRIALA ŞAGU" SA Pentru bunurile ne-adjudecate, licitațiile se vor relua în fiecare zi de vineri a săptămânii, la ora 12.00, după o publicitate prealabilă. Taxa de participare la licitație, nerambursabilă, este de 500.000 lei/participant, pentru bunuri imobile şi 100.000 lei/participant, pentru bunuri mobile. Garanția pentru înscrierea la licitație este de 10% din valoarea de pornire pentru fiecare bun. Cumpărarea caietelor de sarcini pentru bunuri imobile, achitarea taxei de participare, achitarea garanției de participare la licitație şi înscrierea se pot face până cu 2 ore înainte de începerea licitației. Relații la SC "AGROINDUSTRIALA ŞAGU" SA, dna Jurcă Florica, tel. 057/418.044 sau SC "ACTIV GROUP" SRL tel 057/214.821 dl. Biriş Ioan 094/697.814

(C.A.)

S.C. G.I. MOTOR S.R.L.

REDUCERI DE PRET

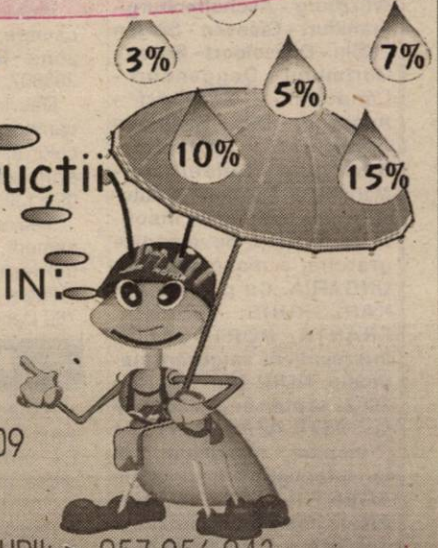

Toata gama de materiale de construcții

PRIN DEPOZITELE DIN:

GARA MARE: ► 093183105

GARA ARADUL NOU: ► 057.288.009

GARA LIPOVA: ► 057.562.388

Str. EFTIMIE MURGU colt cu Str. PADURII: ► 057.256.243

(ÎN LIMITA STOCULUI DISPONIBIL)

PLOUA CU PRETURI MICI LA GI MOTOR !

G.I. MOTOR
BD. DRAGALINA 2
TEL: 057.251.417
e-mail: gimotor@xnet.ro

GI MOTOR

(C.A.)

BANCA "TRANSILVANIA" S.A.
SUCURSALA ARAD,
Str. Unirii nr. 5-7,
Tel. 057/283.122
CUMPĂRAȚI CU MAESTRO ȘI CÂȘTIGAȚI...

ADEVĂRUL

Cotidian independent Arad

Anul XIV, nr. 3612

Joi, 23 mai 2002 • 16 pagini • 5000 lei • e-mail: adevarul@arad.ro; adv.pub@arad.ro

BRAT Publicație auditată în semestrul II 2000

Tiraj mediu zilnic vândut: 33.205

WEST BANK S.A.
Dobânzi practicate la disponibilități și depozite în lei pers. fizice și juridice începând cu data de 22.04.2002
1. Disponibilități la vedere 3%/an

Depozite	Pers. fizice Min. 500,0mii lei	Pers. jurid. Min.10,0mil.lei
1 lună	28%	28%
2 luni	29%	29%
3 luni	30%	30%
6 luni	32%	31%
9 luni	32%	32%
1 an	32%	32%

OM BOGAT, OAMENI SĂRACI

După un an de zile de discreție, Comisia anti-sărăcie (și promovare a incluziunii sociale) a ieșit la rampă și ne-a confirmat ceea ce știam de mult - suntem al naibii de săraci. Și pe deasupra săracii sunt și mulți. Practic, după o aplicată monitorizare a evoluției fenomenului de la „origini" (1990) și până anul trecut, comisia coordonată direct de premier a ajuns la concluzia că un român din trei reușește performanța ciudată de a supraviețui. Mai mult, un eșantion de 11,9 la sută din cei lipiți pământului ar putea face și pe un supraviețuitor al Auschwitz-ului să rămână cu gura căscată. Segmentul respectiv este afectat de „sărăcie severă" și are o singură problemă existențială: Pentru ce să mai trăiesc? Ca și inflația, sărăcia are un trend. CASPIS-ul susține că acesta e descendent. Adică vreo câteva sute de mii de români au ieșit anul trecut din categoria monitorizată devenind acceptabil de săraci. Acest fapt s-ar datora, firesc, creșterii economice înregistrate anul trecut. Sigur, calculele comisiei guvernamentale ar putea fi puțin ajustate. Un alt sondaj, Gallup, susține că numărul săracilor este de peste 50 la sută din totalul populației și că săracii chiar s-au înmulțit de la 51 la 57 la sută. Dar în fond, nu aceasta este problema. Când sărăcia a devenit un fenomen de masă nu mai stai să numeri câți nenorociți sunt ci încerci să vezi cum de „Combaterea sărăciei și șomajului", capitol în programul de guvernare pe 2001-2004, are efecte atât de slabe. Este tragic că după 12 ani de așa-zisă reformă un număr tot mai mare de oameni se raportează la perioada de dinainte de '89 cu nostalgie: era cum era dar măcar aveam ce să mănânc și din ce să-mi plătesc întreținerea, ba mai și puneam de-oparte. Că finalitatea procesului de transformare economică și politică a societății e înțeleasă doar ca perpetue sacrificii pentru toți și sursă de bunăstare sfidătoare pentru câțiva. Să nu uităm că valoarea produsului intern brut al României, astăzi, reprezintă doar 60-70 la sută din cel realizat în 1989. Și atunci nu de prea mult bine au ieșit oamenii pe stradă.

DORU SAVA

(Continuare în pagina 5)

TARIFELE LA ENERGIE TERMICĂ ȘI ELECTRICĂ VOR FI, DIN NOU, MAJORATE

Gigacaloria, mai scumpă cu 240.000 lei

Pag. 4

Ieri, la Pitești

SPORT

Foto: V. MUSCA

Pag. 9-10

UTA A OBȚINUT EGALUL DE CARE AVEA NEVOIE

• Sărbătoarea promovării în Divizia A, amânată până sâmbătă • Consiliul Județean premiază FC UTA cu 324 milioane lei • Baschetbalistele arădence, învinse la Târgoviște, în primul meci al finalei

VIA Canada
Firmă de Avocați din Toronto Canada vă asistă pentru
Emigrare
Proiect SA, Bd. Decebal nr. 2-4, cam 124
Tel 214678
CELE MAI MICI TARIFE
NU NE PLĂTIȚI DECÂT
DUPA APROBARE

GHEORGHE FALCĂ A PIERDUT PROCESUL CU ȘTEFAN TABUIA

Prin sentința pronunțată luni, 20 mai a.c. de Judecătoria Arad, reclamantul Gheorghe Falcă, vicepreședinte al Consiliului Județean a pierdut procesul intentat ziaristului Ștefan Tabuia. Reamintim că Gheorghe Falcă s-a considerat calomniat în coloanele ziarului „Adevărul" în urma publicării unor informații incendiare legate de furtul autoturismului Consiliului Județean pus la dispoziția sa, în timp ce se afla într-o cursă neoficială la Budapesta.

Sentința dată ne arată, o dată în plus, că la Arad Justiția rămâne deasupra unor interese politice mărunte.

La Ședința Consiliului Local Gurahonț

S-A DEZBĂTUT GESTIONAREA ... SĂRĂCIEI

■ Gospodărirea Comunală a rămas fără nici un leu ■ Lemnul nu aduce destui bani pentru comună ■ PETRA–așteptată ca un salvator ■ Primarul, față în față cu cetățenii din Zimbru

Foto: ONORIU FELEA

Pag. 6

Deputatul NICU COJOCARU „bombardează" Camera Deputaților cu propuneri legislative

Pag. 5

s.c. SERGIU&GIANINA
execută
TÂMPLĂRIE DIN ALUMINIU ȘI PVC KOMMERLING
◆ geamuri termopane
◆ rolete P.V.C. și aluminiu
◆ jaluzele verticale și orizontale
◆ site speciale insecte
◆ uși pliante ◆ aluminiu Grecia
B-dul Revoluției nr. 24,
Telefon/Fax 212.512

IMPERIAL Co.Ltd.
Arad, Calea Radnei 169
Tel. 27.99.72, 27.97.27
PRAF ÎNGHEȚATĂ
36.000-
TVA INCLUS
Ofertă valabilă până la 31 mai 2002, pentru facturi de cel puțin 1.500.000 lei

VÂND sau ÎNCHIRIEZ | TEREN 7000 m² CU CONSTRUCTII (SPATII DE PRODUCTIE SI DEPOZITE) CU UTILITĂTI
Telefon/Fax: 272.812
Mobil: 091.269.700

CALENDAR

◆ Astăzi, Soarele răsare la ora 5 și 56. Apune la ora 20 și 12 minute.

◆ Au trecut 142 de zile din acest an. Au mai rămas 223 de zile până în anul 2003.

◆ ***Praznicul zilei: Biserica ortodoxă:*** Cuv. Mihail Mărturisitorul, Episcopul Sinadei; ***Biserica greco-catolică:*** Cuv. Mihail Mărturisitorul.

Bine ați venit!

La Arad: **Rotariu** Elena, ***Breier*** Alexandra, ***Brașoveanu*** Elena, ***Man*** Denisa Alexandra.

La Chișineu-Criș: ***Vaticek*** Dan.

La Lipova: ***Szabo*** Iuliana.

CINEMATOGRAFE

Dacia: Joaca de-a spionii (SUA) 10; 12; 14; 16; 18; 20

Mureșul: Războiul lui Tom Hart (SUA) 10; 12,30; 15; 18

Arta: Toc înalt și minte brici (SUA) 16; 18; 20

Sala Mică: Scary Movie 2 (SUA) 15,30; 18,30

Progresul: Barul „Coyote Ugly" (SUA) 16,00

Inteligență artificială (SUA) 18

PREȚUL AURULUI

BANCA NAȚIONALĂ.

Pentru gramul de aur de 24 K: prețul cu ridicata - 339.884 lei, iar prețul de achiziție - 305.895 lei. Prețuri înregistrate ieri.

PIAȚA NEAGRĂ. Aur 14 K: cumpărare - 150.000 lei/g, vânzare - 170.000 lei/g. ***Aur 18 K:*** cumpărare - 180.000 lei/g, vânzare - 200.000 lei/g.

La Universitatea „Aurel Vlaicu"

FACULTATEA DE ȘTIINȚE ECONOMICE, ACREDITATĂ ȘI AUTORIZATĂ

Cu câteva zile în urmă, **Facultatea de Științe Economice** a **Universității „Aurel Vlaicu"** a primit confirmarea **acreditării** a două specializări (**Finanțe și Bănci, Contabilitate și Informatică de gestiune**) și **autorizării** specializării **Economia comerțului, turismului și serviciilor**. Aceste specializări vor funcționa în formă de zi (4ani) și I.D.(5 ani). Decanul Facultății de Științe Economice, **conf. univ. dr. Mariana Nagy**, a făcut câteva precizări legate de admiterea 2002:

◆ vor fi 50 de locuri bugetare (fără taxă) și 700 de locuri cu taxă; taxele vor fi de 360$/an la zi și 300$/an la I.D., plătibile în rate sau integral (cu reducere de 30 - 40 $ / an)

◆ taxa de înscriere este de 500 000 lei

◆ admiterea se face pe baza mediei la bacalaureat , prin concurs de dosare, în perioada 17-25 iulie

◆ date despre admiterea 2002 se pot găsi și pe site-ul universității , la adresa www.uav.ro

◆ se vor organiza cursuri postuniversitare la specializările Relații Economice Internaționale, Informatică economică, Informatică tehnică aplicată.

◆ pe parcursul facultății, vor beneficia de burse toți studenții, și cei care au intrat cu taxă.

***

Ca urmare a acreditării Facultății, absolvenții din acest an vor susține **examenul de licență** (1-15 iulie) cu comisii exclusiv de la U.A.V. Pentru prima dată, „economiștii" arădeni vor da licența în sistem **grilă**. În acest sens , astăzi va apărea la Biblioteca I.D. un volum cu modele de teste grilă pentru licență.

CĂTĂLINA LATU

O NOUĂ FACULTATE

Începând cu 1 octombrie 2002 , în cadrul Universității „Aurel Vlaicu" va funcționa o nouă facultate, desprinsă de la „Inginerie" și acreditată prin Hotărâre de Guvern : **Facultatea de Inginerie Alimentară, Turism și Protecția Mediului.** „Această facultate figura de patru ani în planul strategic al universității", a declarat **prof. univ. dr. Cornelia Idițoiu, decan interimar**. Noua facultate va avea următoarele specializări: **Ingineria produselor alimentare** (acreditată), **Controlul și expertiza produselor alimentare, Biotehnologii industriale, Ingineria sistemelor biotehnice și ecologice** (autorizate). Pentru anul universitar 2002 - 2003 , vor fi 75 de locuri bugetare și 100 de locuri cu taxă.

C. L.

„Adevărul" vă ascultă

La telefonul dimineții, 280944, între orele 9,00-12,00

● ***Ni s-au dat programele peste cap...***

D-na **Maria Kiss** din Bujac este nemulțumită de serviciile oferite de RCS. Dânsa afirmă că „nu știu ce fac cei de la RCS, dar de câteva timp încoace când vrem să ne uităm la televizor ni se suprapun programele. Am vorbit cu angajații acestei instituții, au venit niște persoane care s-au urcat pe stâlpi, dar problema tot nu s-a rezolvat. Nu înțeleg ce se întâmplă, cu atât mai mult cu cât tot Bujacul se confruntă cu această problemă, cu toate că și noi le plătim bani grei." Sperăm că într-un viitor mai mult sau mai puțin apropiat ne va asculta și pe noi cineva și ne va rezolva și nouă problema."

Redactor de serviciu, R. M.

La telefonul după-amiezii, 280003, între orele 15,00-18,00

● ***„Groapa îmi crapă peretele"***

Din cartierul Gai ne-a sunat dl. **Balaș Marcel**, str. Tribunul Gheorghes nr. 3, care se plângea că în fața casei, pe drum, există o denivelare atât de mare încât la trecerea autovehiculelor trepidează pereții casei. Deși a făcut mai multe reclamații nimeni până în prezent n-a luat o măsură pentru rezolvarea problemei astfel încât, zilnic, pereții casei Balaș se fisurează puțin câte puțin.

Redactor de serviciu, S.G.

METEO

Vremea va fi frumoasă și va continua să se încălzească. Cerul va fi variabil. Vântul va sufla în general moderat cu intensificări temporare din sud. Temp max.: 28 la 31° C. **Temp. min.:** 13 la 16° C.

Au plecat dintre noi!

† Cocoloș Coriolan (1931); Bozian Maria (1914).

HOROSCOP

Joi, 23 mai 2002

Berbec (21.03-20.04). Vorba lungă produce adevărate dezastre. Nu veți fi însă în primejdie dacă veți simplifica conversațiile și dacă veți fi sigur că detaliile au fost clarificate în favoarea dvs.

Taur (21.04-20.05). Ce se întâmplă? Fără să mișcați vreun deget, riscați să fiți ținta multor controverse și emoții în această perioadă.

Gemenii (21.05-20.06). Puteți întâlni persoane considerate până ieri distante și veți constata cu surprindere și bucurie că între timp atitudinea lor față de dvs. s-a schimbat radical.

Rac (21.06.-22.07). Aveți încredere în intuiția dvs. și fiți pregătit să reacționați pozitiv la orice s-ar abate brusc asupra dvs.

Leul (23.07.-22.08). Priviți în interiorul dvs. pentru a interpreta visele și mesajele subconștientului, apoi urmați-vă instinctul.

Singurul magazin
MOCHETA
Arad, Piața Gării
Telefon 235.221
Mari ReDuCeRi DE PREȚURI
MONTAJ LA STANDARDE EUROPENE

Fecioara (23.08-22.09). Există posibilitatea ca neînțelegerile și conflictele să abunde în cadrul relațiilor cu cei din jur și nu veți reuși să le anihilați decât dacă puneți comunicarea pe primul plan.

Balanța (23.09-22.10). Mulți nativi ai zodiei sunt actualmente cuprinși de o stare acută de nemulțumire și au un comportament ce trădează irascibilitatea.

Scorpion (23.10-21.11). Influențe contradictorii fac ca acțiunile dvs. să fie mai convingătoare decât de obicei.

Săgetător (22.11-21.12). Sunteți destul de derutat și nu puteți percepe cu claritate și obiectivitate realitatea înconjurătoare.

Capricorn (22.12-19.01). În aceste zile va trebui să vă ocupați de finalizarea lucrărilor restante.

Vărsător (20.01.-20.02). Aparențele pot adesea înșela. Să nu trăiți cu impresia că o aventură se poate transforma într-o relație serioasă și de lungă durată.

Peștii (21.02-20.03). Există căi eficiente de a pune la punct lucrurile. Nu trebuie decât să le identificați la timp.

UTILITARE

PIEȚE, TÂRGURI

Astăzi, este zi de piață agroalimentară la Curtici, Sebiș, Bata, Cermei, Zădăreni, Ghioroc, Săvârșin, Secusigiu, Sântana, Târnova, Zăbrani, Zerind. Tot astăzi au loc târguri săptămânale la Curtici, Sebiș, Cermei, Săvârșin, Secusigiu, Zerind.

Mâine, vineri, se desfășoară târguri săptămânale la Ineu, Șepreuș, Șimand.

FARMACII DE SERVICIU

■ Farmacia **REMEDIUM** Arad, B-dul Revoluției nr. 52-54. Program luni-vineri: 7,30-20,00, sâmbătă 8,00-14,00. Telefon 233195. ■ Farmacia **TEAHA-FARM**, Bd-ul Revoluției nr. 65. Program: luni-vineri 8-21, sâmbătă 9-13. Telefon 254.587. ■ Farmacia **„OMNIAFARM"**, Calea Aurel Vlaicu, Bl. Z28, cu program zilnic de la orele 8,00-22,00. Telefon 271724. ■ Farmacia **LIBRO PHARMA non stop** Calea Aurel Vlaicu 60-68 (lângă stadionul (UTA) telefon 212.992. ■ Farmacia **LARI-FARM,** Calea Aurel Vlaicu, la parterul blocului Z 24 are program de lucru zilnic, între orele 7,00 - 23,00, telefon 246622.

URGENȚE STOMATOLOGICE

Cabinetul de pe str. Crișan (în spate la Gionelli) are program non-stop. Telefon: 253794. Cabinetul din B-dul Revoluției nr. 62, ap. 6, asigură urgențe între orele 9,00-19,00. Telefon: 256665.

Și Cabinetul Stomatologic din Calea Victoriei nr. 7 A asigură zilnic urgențe, inclusiv sâmbăta, între orele 10-15. Telefon 095.565.622.

Cabinetul stomatologic „KARIDENT", Alfa Bl. 65, sc. C, ap. 2, asigură urgențe zilnic între orele 21,00-24,00. Telefon 257560.

ÎNTRERUPERI DE CURENT

Joi: str. Liviu Rebreanu Bl. 17, 18, 13, 14, 15, 16 (9,00-14,00). **Vineri:** str. Liviu Rebreanu Bl. 10, 9, 8, 24, 25, 26, 27 (9,00-14,00; Cl. 6 Vânători, Cedrului, Ovidiu, Crișului, Sălcuța (p) (9,00-14,00).

APOMETRE

Citirea apometrelor se va face azi pe străzile: Bl. L. Rebreanu, Bl. Faleza sud, Șoimului, Diamant, Cristal, Turturicei, Porumbiței, Inului, Artileriei, Fânului, Socului, Șezătorii, I. Felea, Târgului, L. Rebreanu, Mierlei, Șt. O. Iosif, Salontei, Bariției, I. Szantai, Meșianu, Românului, P-ța Catedralei, A. Teologică, Gojdu, T. Buteanu, Gavra, S. Tekelia.

ADMINISTRAȚIA FINANCIARĂ

Administrația Financiară a municipiului Arad: Asistență contribuabili (impozitul pe venitul global) - telefon 280633, 280733, int. 199 între orele 8,00-12,00. Informații suplimentare la www.finantearad.ro

TELEFON DE URGENȚĂ LA POLIȚIE: 955

Noile numere de centrală telefonică ale I.J.P. (Inspectoratul Județean de Poliție) Arad: 237.170; 237.803; 237.878; 237.887; 236.858.

ADEVĂRUL
COTIDIAN INDEPENDENT ARAD
Editor: S.C. ADEVĂRUL S.R.L. Arad
COD FISCAL R 1681938 ● COD SICOMEX 19.604 ● CERTIFICAT J 02/1886 / 31 X 1991 ● COD SIRUES 020956601 ● ISSN 1220 - 7489

Redacția și administrația: 2900 Arad, Bd. Revoluției nr. 81. Telefoane: SECRETARIAT - 281802, fax 280655, 280625; ADMINISTRAȚIE - CONTABILITATE - 281797; MICA PUBLICITATE - 210775; MAREA PUBLICITATE - 280904; CLUBUL PRESEI - 280989.

Consiliul de administrație: președinte - **DOREL ZĂVOIANU**, telefon 281802, 280625; vicepreședinte - **MIRCEA DORGOȘAN**, telefon 210776; membri: **DOREL BARBU**, telefon 281797; **NICU COJOCARU**, telefon 280904; **MIRCEA CONTRAȘ**, telefon 280854.

Colegiul de redacție: **MIRCEA CONTRAȘ** (redactor-șef); **MARCEL CANCIU** (șef secție foto), telefon 281701; **ALEXANDRU CHEBELEU** (șef secție sport), telefon 281701; **NICU COJOCARU** (șef secție publicitate) telefon/fax: 280904; **GABRIELA GROZA** (secretar general de redacție), telefon 280854; **VASILE FILIP** (șef secție cultură-învățământ-tineret), telefon 281855; 280003; **IOAN IERCAN** (șef secție politică), telefon 280943; **DORU SAVA** (șef secție social-economic), telefon 281738; **ȘTEFAN TABUIA** (șef secție actualități), telefon 281855; 280003; **DOREL ZĂVOIANU** (președinte al Consiliului de administrație), telefon 281802, 280625.

Difuzare - Marketing: **MIRCEA ȚĂȘCĂ** (șef secție)-telefon 280904

Tiparul executat la S.C. MEDIAGRAF S.A. ARAD, str. Feleacului F.N., telefon 250902, fax 250920

„Adevărul" poate fi citit și pe Internet la adresa http://adevarul.arad.ro

Echipa de serviciu

GABRIELA GROZA — secretar de redacție

Bianca Felea, Ioan Leac, Adela Pop, Dina Rujan, Ramona Vidulescu — tehnoredactare computerizată

Nadia Bodran, Aurica Telcian, Dacian Toduța — corectură

Cursul valutar*

VALORI ÎNREGISTRATE IERI, 22 MAI 2002

Denumirea valutei	BNR	BCR		BRD		Banca Transilvania		Banca Agricolă		Bursa neagră	
		C	V	C	V	C	V	C	V	C	V
Euro	31094	30623	31070	30550	30980	30500	30900	30690	31150	30500	30700
Dolar S.U.A.	33544	33450	33600	33380	33650	33400	33620	33350	33650	33400	33600
Forint	128	119	130	121	127	119	127	122	129	123	126

Trezește-te românе! 100% Natural RED CHILI Tuică naturală de prune Ofertă specială la • Magazinul alimentar ZIRIDAVA • Magazinul ALTFEL | Str. Unirii Nr. 57

În Piața Avram Iancu

FESTIVAL AL CĂRȚILOR ȘI FLORILOR

La sfârșitul acestei săptămâni (24 - 25 mai), în Piața Avram Iancu, va avea loc prima ediție a **Festivalului Euroregional al Cărții și Florilor**. Organizatorii acestei inedite manifestări sunt Primăria, Casa de Cultură a Municipiului, Editura „Mirador", Uniunea Scriitorilor - filiala Arad, Revista „Arca".

* * *

Festivalul Florilor se va deschide în 24 mai , la ora 18.00, la Teatrul de Stat, cu o expoziție de flori. A doua zi , de la ora 12.00, va începe concursul de aranjamente florale.

***

Târgul Euroregional de Carte va reuni edituri din **Voivodina** (Tibiscus), **Ungaria** (Noi), **Timișoara** (Augusta, Eubeea, Marineasa, De Vest, Hestia, Mirton), **Iași** (Polirom), **Reșița** (Modus), **Deva** (Emia) și **Arad**. Pe parcursul celor două zile, editurile participante își vor prezenta oferta, vor organiza lansări de carte. Deschiderea oficială a Târgului are loc în 24 mai, la ora 11.00, cu lansarea albumului **„ARAD - monografie în imagini"**. Editurile arădene vor fi prezentate după următorul program :

Vineri, 24 mai

16.30 - 17.00 Editura Universității „Vasile Goldiș"
17.00 - 17.30 Editura „Mirador"

Sâmbătă, 25 mai

10.30 - 11.00 Editura „Viața Arădeană"
12.00 - 12.30 Editura Universității „Aurel Vlaicu"
12.30 - 13.00 Editura „Școala Vremii"
16.00 - 16.30 Editura Fundației „Ioan Slavici"

Interetnicitate în Europa Centrală și de Est

Ministerul Culturii și al Cultelor, Direcția Minorități Naționale, Direcția Județeană pentru Cultură, Culte și Patrimoniu Cultural Arad, Consiliul Județean Arad și Complexul Muzeal Arad organizează în perioada 23-25 mai, cel de-al IV-lea simpozion internațional *Interetnicitate în Europa Centrală și de Est*.

Lucrările simpozionului încep, în plen, vineri, orele 10, în sala 33 a Consiliului Județean (moderatori Elena Rodica Colta, Gheorghe Lanevschi); urmând ca sâmbătă să se desfășoare, pe secțiuni, la Muzeul de Artă (moderatori drd. Corneliu Pădurean, Aristida Gogolan).

E anunțată participarea unor personalități de marcă ale vieții culturale, cadre didactice, istorici, artiști.

„Femei ascete în perioada creștină primară"

Astăzi, la Facultatea de Teologie Ortodoxă din cadrul Universității „Aurel Vlaicu" se încheie seminarul cu tema **„Femei ascete în perioada creștină primară"**. Timp de trei zile, lucrările seminarului au fost moderate de **Eva Simek**, conferențiar al Institutului de Drept din cadrul Universității din Viena. D-na Simek este specializată în Dreptul Bisericii Răsăritene, având preocupări laborioase în acest sens. Chiar în această perioadă coordonează elaborarea unui volum ce are drept obiect de studiu Relația Stat - Biserică în sud - estul Europei.

„Seminarul este un preambul al Sesiunii de comunicări științifice din cadrul Facultății de Teologie, unde d-na Eva Simek a fost invitată. Au fost trei zile în care studenții au avut posibilitatea să se familiarizeze cu astfel de întâlniri, să poarte discuții tematice deosebit de interesante și implicit să practice un exercițiu de studiu individual, autodidact" - a adăugat **arhid. lect.dr. Mihai Săsăujan.**

T. M.

La ordinul lui Cozmâncă

Prefectura Arad se va îngriji de mormintele soldaților sovietici

Subprefectul Florin Remețan și viceprimarul Levente Bognar au făcut, zilele trecute, o plimbare matinală tocmai printre mormintele din cimitirul Pomenirea. Motivul nu este altul decât o scrisoare primită de la Ministerul Administrației Publice, în care Octav Cozmâncă se arăta interesat de starea în care se află mormintele soldaților sovietici.

Deși subiectul s-a discutatat în Comisia Operativ Consultativă, dl. Remețan a solicitat ieșirea presei din sală pentru prezentarea acestui punct de pe ordinea de zi, din motive care deocamdată ne scapă. Tot el a fost, pe urmă, cel care ne-a informat asupra subiectului: *„Am primit ordin să identificăm locurile de înhumare ale soldaților sovietici și să ne îngrijim de ele. Cu ocazia Zilei Eroilor, va fi prezentă la Arad o delegație a Ambasadei Ruse din România care va vizita mormintele. Or, dacă le-ar vedea acuma cum arată, s-ar înspăimânta"...*

Mormintele rusești se află în cimitirul „Pomenirea" din Arad și la Lipova

S.AMBRUȘ

Corpul Experților Contabili și Contabililor Autorizați din România - Filiala Arad
Arad, Str. Gh. Lazăr Nr. 23 Ap. III D Tel. 057-281960

Anunță

Examenul de aptitudini în vederea accesului la calitatea de expert contabil și contabil autorizat din sesiunea 25-26 mai 2002 organizat în Centrul Universitar Timișoara se va desfășura în sălile clădirii Facultății de Mecanică din strada Mihai Viteazu.

Candidații înscriși se vor prezenta la locul stabilit pentru desfășurarea examenului la ora 8,00 cu buletinul sau cartea de identitate.

Infracțiuni!

A fost depistat, reținut și introdus în arest **Pușcaș Iuliu Alexandru** (28 ani), din Oradea, care în cursul lunii mai a.c., a sustras mai multe bunuri din boxe prin spargerea acestora. ■ În arest se află și **Trifan Petru** (29 ani), din Sântana, cercetat pentru infracțiunea de furt calificat. ■ Este cercetată în stare de libertate **Onac Teodora** (23 ani), din Buteni, care a sustras energie electrică, prin conectarea unui cablu la rețea, înaintea contorului electric. Valoarea prejudiciului se ridică la 1.500.000 lei. ■ Cu dosar penal s-a ales și **Iacob Adrian** (23 ani), din Beliu, care a condus pe drumurile publice autoturismul AR-04-AWT, fără a poseda permis de conducere.

Infracțiuni la frontieră

PAȘAPOARTE FALSE CONTRA DOLARI AMERICANI

În noaptea de 20/21 mai 2002, polițiștii de frontieră de la Nădlac au depistat și reținut la ieșirea din țară, doi cetățeni români care au încercat să iasă ilegal din România, legitimându-se la controlul de frontieră cu pașapoarte românești falsificate prin înlocuirea fotografiei. Astfel:

● Cuza Marian, de 36 ani, din București a fost returnat în luna aprilie 2002 din Spania, ocazie cu care i-a fost suspendat dreptul de a mai călători în străinătate și i s-a aplicat interdicție de a intra în spațiul Schengen. Cuza a declarat că dorea să se întoarcă în Spania, unde se află soția sa, dar, neavând posibilitatea de a face acest lucru în mod legal, a apelat la un necunoscut care, în schimbul sumei de 100 dolari SUA, i-a procurat pașaportul românesc falsificat de care s-a folosit la controlul de frontieră.

● Gheți Vasile, de 25 ani, din Bicaz, județul Neamț, urmărit general pentru săvârșirea unei infracțiuni la Regimul circulației pe drumurile publice, a încercat să o „șteargă" în Anglia, folosindu-se de un pașaport falsificat pentru care a plătit 1000 dolari SUA unui necunoscut.

Celor doi le-au fost întocmite dosare penale pentru săvârșirea infracțiunilor de fals privind identitatea, complicitate la fals material în înscrisuri oficiale și tentativă de trecere ilegală a frontierei de stat.

Peste câmp, spre Ungaria

Patrula de supraveghere și control a frontierei din zona Pecica a descoperit și reținut un bărbat care se deplasa pe jos, peste câmp, spre linia de frontieră. În urma cercetărilor s-a stabilit că acesta se numește Chiosa Constantin, de 32 ani, cu domiciliul în R. Moldova și posedă dublă cetățenie - română și moldovenească. Susnumitul a declarat că dorea să ajungă în Ungaria, pentru a-și găsi un loc de muncă, dar nu putea să intre în această țară în mod legal, întrucât avea interdicție. Astfel, a hotărât să treacă ilegal frontiera din România în Ungaria. „Amintim că în data de 26 noiembrie 2001, acesta a mai fost reținut de către polițiștii de frontieră arădeni, tot în timp ce încerca să treacă ilegal frontiera pe la Nădlac. La acea dată însă era într-un grup de șase persoane", ne-a mai informat slt. ROBERT IUDT, purtătorul de cuvânt al Inspectoratului Județean al poliției de frontieră Arad.

N. OPREAN

ÎNCĂ O LICITAȚIE EȘUATĂ

În urmă cu numai două săptămâni, Primăria Muncipiului Arad a suferit un eșec, odată cu organizarea licitației pentru contractarea unui împrumut în valoare de 90 de miliarde de lei. Ieri, Primăria a organizat o nouă licitație, de această dată pentru neutralizarea deșeurilor din municipiu. Din păcate, cele două licitații seamănă izbitor între ele, pentru că, în primul rând, ambele s-au dovedit a fi un - eșec. Neutralizarea deșeurilor nu și-a găsit ieri un „stăpân", la licitație prezentându-se o singură firmă, deși caietul de sarcini (ca și în cazul împrumutului) a fost cumpărat de trei firme. **„La acestă primă licitație s-a prezentat o singură firmă, a cărei ofertă, conform legii, nu s-a deschis. Va trebui să primească oferta înapoi, sub semnătură, și va putea participa la următoarea licitație, care va avea loc în 19 iunie"**, ne-a declarat viceprimarul Emanoil Voicu. Acesta din urmă nu a putut să precizeze dacă oferta firmei respective era pentru incinerator sau deponeu (groapă ecologică), tocmai pentru că, așa cum spuneam, oferta nu s-a deschis. Nici numele firmei nu ne-a fost dezvăluit, viceprimarul Emanoil Voicu limitându-se să spună că este vorba despre o firmă străină.

COSMIN MIHUȚA

Festival de teatru pentru elevi în limba română

Sâmbătă, 25 mai 2002, în sala festivă a **Colegiului Național „Moise Nicoară"**, va avea loc Festivalul de teatru pentru elevi în limba română. Intitulat **„Teatrum Mundi"**, festivalul va reuni trupe de elevi din liceele arădene. Coordonatoarea acestui proiect este **prof. Camelia Chirilă.**

ATLASSIB ATLAS REISEN
LINIE INTERNAȚIONALĂ DE CĂLĂTORI

ZILNIC DIN ROMÂNIA SPRE : GERMANIA AUSTRIA ITALIA FRANȚA SPANIA SUEDIA UNGARIA IUGOSLAVIA
La cumpărarea pachetului bilet + asigurare medicală, se acordă 10% REDUCERE din valoarea asigurărilor medicale.
Informații și rezervări: 057 / 252727

A căzut de la cinci metri înălțime...

Ieri dimineață, la Serviciul de urgență - chirurgie al Spitalului Clinic Județean Arad a fost adus un bărbat de 42 de ani din Vinga care a căzut de la cinci metri înălțime. Se pare că acesta se afla în timpul serviciului când s-a dezechilibrat și a alunecat de pe o schelă. În urma acestei nefericite întâmplări, victima s-a ales cu multiple traumatisme, în prezent fiind internată la secția de terapie intensivă a Spitalului Clinic Județean.

A. B.

Nouă inițiativă muzicală a Guvernului

După ce timp de o săptămână am asistat la un adevărat conflict între Prefectură și Consiliul Județean, generat de organizarea megaturneului antidrog, prefectul Dan Ungureanu, ieri a prezentat o nouă inițiativă muzicală a Guvernului.

„Ministerul Culturii ne-a cerut sprijinul pentru organizarea unui turneu al stelelor muzicii ușoare românești. Noi trebuie doar să oferim cazare și masă pentru 26 de persoane și să asigurăm sonorizarea și locul de desfășurare." a spus prefectul.

Lista soliștilor este cât se poate de lungă și cuprinde numai nume sonore ale muzicii românești Angela Similea, Mircea Vintilă, Corina Chiriac, Mirabela Dauer, Marina Voica, Tudor Gheorghe, Mihai Constantinescu sunt doar câteva dintre stelele care vor veni la Arad și lista continuă până la numărul 26. Fapt care l-a determinat pe viceprimarul Voicu să exclame: **„Doamne, ăstora le trebuie trei zile ca să cânte toți. Parcă am fi la Cerbul de Aur..."**

De data aceasta, vicepreședintele CJA, Gheorghe Falcă, n-a mai comentat în privința banilor, ceea ce ne-ar putea face să credem că pe dumnealui îl deranjează, de fapt, Șopârlă, Hienă și Vierme (Animal X), și nu sumele necesare pentru organizarea acestor manifestări. Chestiune de gust...

Cert este că și acest spectacol se va ține, probabil la Palatul Cultural, cu sprijinul administrației locale, pentru că, vorba d-lui Voicu: **„Nici vârsta a doua nu trebuie uitată..."**

S. AMBRUȘ

De la 1 iulie

TARIFELE LA ENERGIE TERMICĂ ȘI ELECTRICITATE VOR FI, DIN NOU, MAJORATE!

Prețul național de referință plătit de populație pentru energia termică va crește, de la 1 iulie, de la 600.000 de lei la 840.000 de lei/gigacalorie (Gcal), în timp ce tarifele la electricitate vor fi majorate, de la aceeași dată, cu pînă la 3%, a declarat, ieri, președintele Autorității Naționale de Reglementare în Domeniul Energiei (ANRE), Ion Lungu.

Lungu a spus că majorarea prețului național de referință este determinată de angajamentul Executivului în acordul stand-by cu Fondul Monetar Internațional, și anume creșterea tarifelor la producătorii de energie termică pînă la nivelul de 20 de dolari/Gcal, de la 16,4 dolari/Gcal.

"Avînd în vedere un curs mediu de 35.000 de lei pentru un dolar și adăugînd TVA la acest tarif, de 20 de dolari, rezultă că noul preț, care nu se va mai modifica pînă la 1 iulie 2003, va fi de 840.000 de lei/Gcal", a adăugat președintele ANRE.

Ultima creștere a prețului național de referință pentru energia termică livrată populației a avut loc la 1 mai, de la 575.000 de lei/Gcal la 600.000 de lei/Gcal.

În ceea ce privește ajustarea tarifelor la electricitate, Lungu a spus că aceasta este, de asemenea, inclusă în acordul cu FMI, nivelul majorării urmînd să fie de cel mult 3% față de tarifele actuale. "Ținînd cont de faptul că devalorizarea monedei naționale va fi nesemnificativă, cred că ajustarea ar putea fi chiar și numai de 2%", a adăugat președintele ANRE.

Ultima majorare a tarifelor la energie electrică a avut loc la 10 aprilie, cînd acestea au crescut cu 14%. Populația care a optat pentru tariful social plătește, în prezent, 1.319 lei pentru primii 60 de kilowați oră (kWh) consumați și 5.673 de lei /kWh pentru ceea ce depășește acest consum.

La Astra Vagoane

RECOMPENSE PENTRU A ÎMPIEDICA FURTURILE DIN FABRICĂ

Conducerea societății arădene Astra - Vagoane a decis să ofere recompense celor care furnizează informații despre hoții de materiale din incinta fabricii, considerînd că aceasta este cea mai eficientă măsură pentru stoparea furturilor.

Zeci de tone de materiale folosite în fabricarea vagoanelor de călători sunt furate, în fiecare an, de la societatea comercială Astra - Vagoane Călători din Arad. Pentru a-i impulsiona pe angajați să dea informații despre colegii lor care fură, pe capul fiecărui hoț a fost pus cîte un premiu de trei milioane de lei. De asemenea, fiecare polițist, jandarm sau gardian care va prinde un hoț, va fi recompensat cu cinci milioane de lei.

Angajații societății spun că această măsură este binevenită și că banii îi vor impulsiona să dea date despre cei care fură, suma fiind "frumușică".

Cu toate că a fost pusă în practică de puțin timp, măsura a dat deja roade. Conducerea societății comerciale Astra - Vagoane Călători consideră că aceasta este cea mai eficientă măsură pe care o putea găsi. Chiar dacă va piede bani dînd premii, va cîștiga mult mai mult recuperînd piesele furate și reducînd furturile.

PRIMĂRIILE TREBUIE SĂ INVESTEASCĂ 1,7 MILIARDE EURO ÎN CENTRALELE PRELUATE DE LA TERMOELECTRICA

Consiliile locale din orașele care vor prelua centralele de termoficare de la Termoelectrica vor trebui să investească 1,7 miliarde de euro în modernizarea acestora, a declarat, ieri, directorul în Ministerul Administrației Publice (MAP), Aureliu Dumitrescu, la conferința "Privatizarea sistemelor de producție și distribuție a energiei termice".

Potrivit deciziilor Executivului, un număr de 16 centrale vor trece fără plată din proprietatea societății Termoelectrica în administrarea autorităților. Acestea sînt situate în orașele Vaslui, Zalău, Comănești, Gura Barza, Iași, Suceava, Timișoara, Brașov, Pitești, Bacău, Borzești, ***Arad*** și Oradea.

Președintele Autorității Naționale de Reglementare în Domeniul Energiei (ANRE), Ion Lungu, a spus că aceste centrale au solicitat un preț mediu de producere a energiei termice de 1.290.000 de lei/gigacalorie, dar că Autoritatea a aprobat, în general, tarife mai mici decît cele cerute.

În comparație, ANRE a aprobat pentru Termoelectrica un preț de producție pentru revînzătorii de energie termică de circa 500.000 de lei/gigacalorie. Indiferent de tarifele pe care ANRE le-a aprobat pentru aceste centrale, populația plătește prețul național de referință care este, în prezent, de 600.000 de lei/gigacalorie.

Dumitrescu a spus că fondurile totale necesare pentru investiții în sistemele de producție, transport, distribuție și furnizare a energiei termice din subordinea autorităților locale se ridică la valoarea de circa șapte miliarde euro, din care 4,7 miliarde euro în producție, un miliard de euro în transport și 1,2 miliarde euro pentru distribuție, inclusiv contorizarea consumului.

SEMINAR DE INFORMARE

Agentia pentru Dezvoltare Regionalã a Regiunii V Vest

Organizează luni, 27 mai 2002, ora 12,00 la Consiliul Județean Arad sala 33, un

Seminar de Informare în cadrul programului Phare 2000 - Componenta Dezvoltarea Resurselor Umane, organizat de ADR V Vest.

Scopul acestui eveniment

este acela de a crește gradul de informare și de pregătire a grupului de interes, precum și de a facilita cât mai mult atragerea fondurilor europene în Regiunea V Vest.

Regiunii V Vest i-a fost alocată suma de 310.000 Euro, iar contribuția aplicanților a fost redusă la 20% din valoarea totală a proiectului.

Pentru detalii suplimentare, vă rugăm să contactați ADR V Vest - Biroul Arad - tel/fax 057 285.808 d-na Oana Câmpean 093.499.126, dl. Răzvan Bãra 093.602.772

TINERII SOCIAL-DEMOCRAȚI S-AU ÎNTRUNIT ÎN MACEDONIA

Președintele OTD Arad, Petru Doboș, a prezentat ieri într-o conferință de presă Rezoluția adoptată la cea de-a IX-a Masă Rotundă Balcanică, desfășurată în perioada 17-19 mai la Skopje în Macedonia. În cadrul reuniunii, la care au participat peste 30 de reprezentanți ai organizațiilor de tineret social-democrate din toată zona balcanică, s-au pus bazele unei mai bune cooperări și schimb de informații.

Liderul tinerilor democrați arădeni a declarat că la această întâlnire deși au fost invitați **„colegii din PSD nu au onorat cu prezența“**, singurul reprezentant al României la această masă rotundă fiind doar Petru Doboș. În altă ordine de idei, la sfârșitul acestei săptămâni se va reînființa Comisia de elevi a PD Arad.

D. ALBU

JOI, 23 MAI 2002

TVR 1

7,00 Jurnalul de dimineață
7,30 Strict necesar
8,15 Fotbal - rel.
9,10 Teatrul Național TV prezintă: **O scrisoare pierdută** - rel.
10,00 Frontal - rel.
11,00 TVR Iași
13,00 Profesioniștii - rel.
14,00 Jurnalul de prânz
14,30 Sănătatea orașului - rel.
15,15 Eveniment
16,00 Convietuiri
16,30 Panorama
17,00 Renașterea
17,30 Corect!
17,45 Pasiuni - s.
18,30 Careul de aur
19,10 Avanpremieră Știri. Sport
19,25 Gillette: Cupa Mondială 2002
20,00 Jurnal. Meteo. Sport
20,45 Curat Caragiale! Parol!
20,50 Provocarea - polițist, Italia, 1992
22,30 Reflecții rutiere
22,45 Istorie polemică
23,45 Jurnalul de noapte
0,05 Divertisment în miez de noapte
1,10 Debut 50 Plus - rel.
2,10 Jurnal. Meteo. Sport - rel.

TVR 2

7,50 Tată, am încurcat-o! - s.
8,15 Desene animate
9,30 Călătoria lui Allen Strange - s.
10,00 Știri
10,05 Diminețile unui bărbat cuminte
11,10 Reforma la bani mărunți - rel.
11,40 Călătorind prin țară - rel.
12,10 Videoclipuri
12,25 Sport Plus - rel.
13,35 Mit și istorie - rel.
14,00 Desene animate
15,15 Știri
15,20 Toți, împreună
16,05 Tribuna partidelor parlamentare
16,35 Noi, femeile
17,35 Afaceri la cheie
18,00 Știri regionale
18,30 Economia încotro?
19,00 Lege pentru toți
19,40 Banatica
20,00 Istoria banilor
21,00 Zona crepusculară - s.
21,30 Timpul trecut
22,20 Un cadavru printre noi - f. SUA, 1990
0,00 Știri
0,05 Sport Plus - rel.
1,05 Istoria banilor - rel.
3,15 Zona crepusculară - s. rel.
3,40 Diminețile unui bărbat cuminte - rel.

PRO TV

7,00 Teo
8,00 Știrile Pro TV
9,00 Tânăr și neliniștit - s. rel.
10,05 .Ro - rel.
10,10 X și Zero - rel.
10,15 Profeții despre trecut - rel.
11,30 Familia Bundy - s.
12,00 Indiscreție - rel.
14,00 Trenul morții - rel.
16,00 Tânăr și neliniștit - s.
17,00 Știrile Pro TV
17,45 Teo
19,00 Știrile Pro TV
* Sport
* Vremea
20,00 Vacanță la Las Vegas - f. SUA, 1997
22,00 Știrile Protv
22,30 Familia Bundy - s.
22,55 .Ro
23,00 Provest
0,00 Profiler, psihologia crimei - s.
1,00 Știrile Pro TV
1,15 Halloween 2 - thriller, SUA, 1981
3,15 Zero - rel.
4,00 Fotbal: Meci din Divizia A - rel.
5,30 Provest - rel.
6,30 Știi și câștigi! - rel.

TV ACASĂ

7,45 Din viață - rel.
8,15 Povești adevărate - rel.
9,00 Maria Belen - rel.
10,15 Sânge din sângele meu - s.
11,15 De 3 x femeie - rel.
12,15 Dragoste și putere - rel.
12,45 Salomé - rel.
13,40 Micuțele doamne - s.
15,00 Dreptul la viață - s.
15,50 Căsuța poveștilor
16,00 Fiorella - s.
17,30 Vei fi a mea, Paloma! - s.
18,30 Maria Belen - s.
19,30 Povești adevărate
20,00 Taina din adâncuri - s.
21,00 De 3 x femeie
22,00 Salomé - s.
22,55 Dragoste și putere - s.
23,25 Povești adevărate - rel.
0,00 Fiorella - s. rel.
1,30 Dreptul la viață - s.
2,15 De 3 x femeie - rel.
3,15 Acasă la... cu Ruxandra Săraru - rel.
3,45 Acasă la români - rel.

HBO

8,00 Fotografia magică - dramă, SUA, 1997
9,45 Rushmore - comedie, SUA, 1998
11,25 Benzină, masă, casă - dramă, SUA, 1992
13,05 Maybe Baby - comedie, Marea Britanie, 2000
14,45 Pe platourile de filmare
15,20 Primii o sută de ani ai surorilor Delany - biografic, SUA, 1999
16,55 Compromis fatal - thriller,Italia, 2000
18,25 Fapt divers - comedie, Franța, 1999
20,00 Bine ați venit la Hollywood - comedie, SUA, 1998
21,30 Tribul din fundu' grădinii - comedie, SUA, 1998
23,05 Visul unei nopți de vară - comedie romantică, Marea Britanie, 1999
1,05 Furia: Carrie 2 - horror, SUA, 1999

PRIMA TV

7,00 Luna sălbatică - s., rel.
8,00 Zid
12,55 Clip Art
13,00 Cronica cârcotașilor - rel.
14,00 Fiica oceanului - s.
14,30 Exploziv - rel.
15,00 Motor - rel.
15,30 Patrula aeriană - s.
16,30 Luna sălbatică - s.
17,30 M.A.S.H. - s.
18,00 Focus
19,00 Camera de râs
19,30 Real TV
20,00 Reuniunea de clasă
22,00 În fața presei
23,00 Focus Plus
23,30 M.A.S.H. - s. rel.
0,00 Patrula aeriană - s. rel.
0,55 Clip Art - rel.
1,00 Camera de râs - rel.
1,30 Focus Plus - rel.

ANTENA 1 – TV ARAD

7,00 Observator
8,00 Cafeaua cu sare
9,00 Știri TVA - rel.
9,30 Emisiune în limba germană - rel.
10,00 Soledad - s. rel.
11,00 Te voi iubi mereu - s.
13,00 Știrile amiezii
13,15 Detectivii Hart - s.
14,00 Gong Show - rel.
16,00 Pactul de stabilitate
16,30 Publicitate, Promo
16,45 Știri TVA
17,15 Soledad - s.
19,00 Observator
* Sport
* Meteo
20,00 Ororile războiului - dramă/război, SUA, 1989
21,57 Publicitate, Promo
22,00 Observator
22,15 Știri TVA
22,30 Marius Tucă Show
23,30 Furie înăbușită - acțiune, SUA, 1994
1,30 Observator - rel.
2,30 Zile din viața noastră - s.
4,00 Cafeaua cu sare - rel.
5,00 Marius Tucă Show - rel.

TV RCS

8,30 Cafeaua de dimineață
9,30 Desene animate
10,00 Videoclipuri
10,15 Preciosa - s.
11,00 Știrile RCS 1 - rel.
11,45 O oră cu Dani Dascălu
12,45 Videoclipuri
13,00 Animalele fraților Kratts - doc..
13,30 Radical Power - doc.
14,00 Știrile RCS 2 - rel.
14,35 Hit squad - comedie
15,00 Preciosa - s.
15,45 Videoclipuri
16,00 Emisiune în limba maghiară
17,00 Sporturi safari - doc.
17,30 Ecoul străzii
18,00 Frumusețe și stil
18,15 Știrile RCS 1
19,00 Joia populară
20,00 Adrenalina
21,00 Provocările naturii - doc.
21,30 Tradiții și folclor
22,00 Știrile RCS 2
22,35 Harison Bergeren - film
24,00 Erotica

B1 TV

7,00 Espresso
10,00 Prințul din Bel Air - s. rel.
11,00 Vară eternă - s.
12,00 Știrile de prânz
12,30 Nașul - rel.
13,30 La Strada - rel.
14,00 Fan X
15,00 Crime obscure - acțiune, SUA, 1991 - rel.
16,30 Familia Simpson - s. rel.
17,00 Prințul din Bel Air - s.
18,00 Știrile Bucureștilor
18,30 La Strada
19,00 Familia Simpson - s.
19,30 Report. Concurs de cultură generală
20,00 Știrile naționale
21,00 Legea celebrității
22,00 Nașul. Talk-show
23,00 Ediția de noapte
23,30 Star Trek: Generația următoare
1,00 Ediția de noapte - rel.
1,30 Fox News

TELE 7 ABC

7,35 Știri
7,50 Videoclipuri
11,00 Tentații - rel.
12,00 Documentar - rel.
13,00 Videoclipuri
15,00 Orgolii - f. rel.
16,30 Documentar
17,00 As show - rel.
18,00 Jurnal european - doc.
18,30 Telejurnal
19,00 Germania astăzi - doc.
19,30 Concert simfonic
20,30 Să mori rănit din dragoste de viață - dramă, România, 1983
22,45 Loto. Joker. Pariul Trio
23,00 Jurnal european - doc. - rel.
23,30 Știri. Sinteza zilei
23,45 Videoclipuri

OTV

6,00 S-a întâmplat aseară
7,00 Zori de zi
10,00 Teleshopping
10,15 La hanul lu' nea Mărin - Muzică populară
10,45 Contați pe noi, contați pe OTV!
13,00 Caleidoscop zodiacal
14,00 24 de ore
16,00 Încotro?
17,30 24 de ore
18,00 Condurățeanu întreabă
19,00 24 de ore
21,00 Dan Diaconescu Direct
23,00 Clubul cascadorilor
0,00 Vot

Redacția Adevărul nu își asumă răspunderea pentru modificările ulterioare intervenite în programele Radio - TV

DEPUTATUL NICU COJOCARU „BOMBARDEAZĂ" CAMERA DEPUTAȚILOR CU PROPUNERI LEGISLATIVE

Așa cum ne-a obișnuit în ultimul timp, deputatul arădean Nicu Cojocaru (Partidul Umanist) „bombardează" Camera Deputaților cu inițiative parlamentare și proiecte de legi, de modificare de legi. Una dintre ultimele isprăvi ale deputatului umanist a fost făcută marți, 21 mai 2002, parlamentarul arădean având o nouă intervenție în Camera Deputaților, propunând modificarea Legii nr. 85/1992 privind vânzarea de locuințe și spații cu altă destinație construite din fondurile statului și din fondurile unităților economice sau bugetare de stat.

În continuare, vă prezentăm textul legii și modificările pe care le-a propus deputatul Nicu Cojocaru.

Către,
Biroul Permanent al Camerei Deputaților

În temeiul art. 73 alin. (4) din Constituția României, vă înaintez alăturat **propunerea legislativă pentru modificarea și completarea Legii nr. 85/1992 privind vânzarea de locuințe și spații cu altă destinație construite din fondurile statului și din fondurile unităților economice sau bugetare de stat.**

EXPUNERE DE MOTIVE

Necesitatea modificării **Legii nr. 85/1992** este determinată, în principal, de factori de natură sociologică care afectează o bună parte a pensionarilor ce provin din rândul bugetarilor, în condițiile în care este tot mai dificilă achiziționarea unei locuințe pentru cei cu venituri reduse. Propunerea legislativă de față asigură astfel unul din drepturile fundamentale prevăzute de **art. 43** din **Constituție** - referitor la nivelul de trai, precum și art. 31 din **Partea I** a **„Cartei sociale europene revizuite"** - document ratificat și de România prin **Legea nr. 74/1999** - care stipulează următoarele: **„Toate persoanele au dreptul la locuință. Părțile se angajează să ia măsuri destinate - a) să favorizeze accesul la locuință la un nivel adecvat; (...); c) să facă accesibil costul locuinței pentru persoanele care nu dispun de resurse suficiente."**

Am avut în vedere, de fapt, problema fundamentală cu care se confruntă, în special, foștii ofițeri din Ministerul Apărării Naționale, Ministerul de Interne, precum și din serviciile secrete, care - prin natura obligațiilor de serviciu - au fost forțați să se mute dintr-o localitate în alta. Aceia dintre ei care nu și-au putut cumpăra o locuință în perioada cât au fost activi, tocmai datorită faptului că li se schimba locuința de serviciu în orașe diferite, au ajuns - ca pensionari - să locuiască în calitate de chiriași, putând fi oricând scoși din aceste locuințe în cazul în care fondul locuințelor de serviciu ale respectivelor instituții devine insuficient pentru ofițerii activi. Este vorba, totuși, de pensionari care și-au servit țara și care riscă - în lipsa unui cadru legislativ adecvat - să rămână pe drumuri, în condițiile în care pensiile, chiar rezonabile față de cele ale celorlalte categorii de pensionari, nu pot acoperi costurile unei locuințe achiziționate de pe piață.

Tocmai din motivele anterior enunțate, mecanismul de cumpărare a locuințelor de serviciu a fost gândit astfel încât să fie accesibil acestei categorii de pensionari, adică vânzarea către aceștia să se facă în rate, fără avans și fără licitație, dar cu perceperea unei dobânzi minimale pentru acoperirea creșterii anuale a ratei inflației. Totodată, prin mecanismul de vânzare-cumpărare a locuințelor de serviciu - care sunt, în general, construcții cu un grad ridicat de uzură - instituțiile publice vor putea să construiască altele, iar foștii lor angajați vor putea dobândi o locuință decentă la un cost relativ scăzut, datorită uzurii amintite.

Având în vedere cele de mai sus, supun dezbaterii Parlamentului următoarea propunere legislativă:

LEGE

pentru modificarea și completarea Legii nr. 85/1991 privind vânzarea de locuințe și spații cu altă destinație construite din fondurile statului și din fondurile unităților economice sau bugetare de stat

Parlamentul României adoptă prezenta lege:

Art. I - Legea nr. 85/1992 privind vânzarea de locuințe și spații cu altă destinație construită din fondurile statului și

din fondurile unităților economice sau bugetare de stat se modifică și se completează după cum urmează:

1. Se introduce un nou articol art. 1 1 după art. 1, ce va avea următorul cuprins:

„Art. 1 1 (1) - Locuințele de serviciu aflate în patrimoniul Parlamentului României, Ministerului Apărării Naționale, Ministerului de Interne, Direcției generale a penitenciarelor din cadrul Ministerului Justiției, Serviciului Român de Informații, Serviciului de Informații Externe, Serviciului de Telecomunicații Speciale pot fi cumpărate, fără licitație, de către angajații care - la data pensionării - locuiesc în acestea.

(2) - Achitarea locuințelor ce pot fi cumpărate în baza prezentei legi se face în rate și fără avans, valoarea unei rate neputând depăși plafonul maxim al impunerilor prevăzut de lege. Dobânda cuvenită vânzătorului va fi stabilită de către Ministerul Finanțelor, pentru a acoperi rata anuală a inflației.

(3) - Vânzarea locuințelor de serviciu se va face în ordinea de înregistrare a cererilor, valoarea anexelor gospodărești urmând a se include în prețul de vânzare a acestora.

(4) - Fondurile obținute prin vânzarea, potrivit legii, a locuințelor de serviciu constituie venituri proprii pentru unitățile bugetare de stat proprietate și vor fi folosite pentru construirea sau achiziționarea de noi locuințe.

(5) Este interzisă înstrăinarea sau închirierea locuințelor astfel dobândite pe o perioadă de 10 ani de la data cumpărării lor."

Art. II - Prezenta lege intră în vigoare în termen de 30 de zile de la data publicării ei în Monitorul Oficial al României. În termen de 60 de zile de la publicarea legii în Monitorul Oficial al României, Guvernul va stabili, prin hotărâre, normele metodologice de aplicare a legii.

Deputat PUR,
NICU COJOCARU

Și totuși... se schimbă

DEOCAMDATĂ, ȘAPTE PE LISTA DE SCHIMBĂRI A PSD ARAD

Comisia de propuneri a PSD Arad, stabilită în urma ultimei ședințe a Delegației Permanente a formațiunii, cu scopul precis de a găsi posibili înlocuitori pentru șefii unor instituții descentralizate, s-a întrunit marți seara într-un mare secret. Cei opt componenți, prezenți, ai Comisiei (a lipsit primvicepreședintele Avram Crăciun) au reușit, în urma discuțiilor, să stabilească propunerile pentru șapte dintre instituțiile arădene unde partidul de guvernământ dorește, cât mai grabnic, să facă schimbări.

În continuare, vă vom prezenta propunerile votate de către cei opt membri prezenți ai comisiei mai sus amintite, fără a le comenta:1. **Direcția de Sănătate Publică**: Tiberiu Rancu, Stelian Crișan, Mariana Ghenof;

Inspectoratul Școlar: Rodica Zoe Rotaru, Augustin Mureșan;

Poliția de Frontieră: Viorel Hăhăianu, Constantin Maftei, Gheorghe Moldovan;

Direcția Sanitar Veterinară: Petru Dărău, Nicolae Duma, Gheorghe Herbei;

Direcția Silvică: Ioan Benceu, Adam Crăciunescu, Marcel Oprea;

Inspectoratul de Cultură: Tiberiu Baiu, Doru Orban;

Inspectoratul pentru Protecția Mediului: .Viorel Biscăreanu, Cristian Ispravnic, Dinu Puf.

Când s-a ajuns „cu lista" la Protecția Consumatorului, spiritele s-au cam încins, așa încât nu s-a mai discutat cu privire la alte direcții.

Ca un ultim amănunt, sursele noastre susțin că, până.vineri, când va avea loc ședința Delegației Permanente a PSD Arad, ar mai putea apărea și alte noutăți, urmând ca toate să fie discutate în cadrul ședinței. În cazul în care vor apărea și alte informații (modificări) vom reveni.

Trebuie precizat că propunerile făcute de către pesediști vor fi predate prefectului Dan Ungureanu, acesta urmând a fi de acord sau nu cu numele care i-au fost înaintate.

ALIN OLTEANU

ȚĂRĂNIȘTII VOR FI AMENDAȚI PENTRU CĂ OCUPĂ ILEGAL DOMENIUL PUBLIC

Acțiunea PNȚCD de a strânge semnături împotriva măririi taxelor și impozitelor locale de către CLM nu a rămas fără un răspuns din partea PSD, care a făcut o sesizare la Primăria Arad, semnalând faptul că țărăniștii ocupă ilegal domeniul public. Viceprimarul Emanoil Voicu a confirmat existența acestei sesizări, declarând că *„noi nu avem nimic împotriva acțiunii în sine, dar punctele de colectare ocupă ilegal domeniul public. Dacă tot vorbesc despre taxe, ar fi trebuit să plătească și ei acea taxă pentru ocuparea domeniului public"*.

Executivul nu a luat în discuție, încă, acea sesizare, însă, Emanoil Voicu este convins că acțiunea PNȚCD se va lăsa cu o amendă, conform legii.

COSMIN MIHUȚA

Pentru că „nu i-a convenit colectivul"

TEODORESCU A DEMISIONAT DIN PRM

Pe vremea lui Creț Nicoară, Vasile Teodorescu a fost secretar organizatoric al PRM Arad, iar la conferința județeană, din luna mai, a fost ales membru în Biroul Executiv Județean. În urmă cu câteva zile, Vasile Teodorescu, și-a dat demisia nu doar din birou, ci și din partid. Întrebat care a fost motivul demisiei, Teodorescu ne-a declarat: *„Am demisionat din partid deoarece nu mi-a convenit colectivul"*.

D. A.

OM BOGAT, OAMENI SĂRACI

(Urmare din pagina 1)

Diferența aceasta înseamnă că obiectiv statul nu poate aloca prea multe resurse programelor sociale. Dar măcar le poate folosi cu înțelepciune. Și mai ales poate da semnale că austeritatea și răbdarea pe care ne-o cere o și împărtășește. Întreaga „clasă" politică funcționează după principiul: După noi potopul! Acum suntem la putere acum e momentul să ne îmbogățim. Ori prețul acesteia îl plătim cu toții. Nu reforma a dus la sărăcie ci întârzierea ei. Pentru că pe urma reformelor nefinalizate câțiva trag foloase. Intreprinderile nerentabile sunt paradoxal mine de aur. Pentru unii. Nu au piață, nu au desfacere, nu plătesc nimic către buget, dar iau credite, din când în când o comandă de stat sau o subvenție ori o reeșalonare. Și le rămâne atât pentru salarii cât și pentru a-și asigura spatele politic necesar. Cum nimic nu e pe gratis și totul se închide în economie, cineva trebuie să plătească. Și o plătesc cu vârf și îndesat fie prin pensii mai mici, fie prin salarii dijmuite de fiscalitate, fie prin accize imense ori facturi de energie, încălzire care aruncă în aer bugetul propriu. Ori astfel este firesc ca prețul supraviețuirii să depășească posibilitățile de câștig.

De aceea nici ecomatele ce vor împânzi țara cu cartele și nici reeșalonarea datoriilor celor cu venituri mici la încălzire și întreținere nu pot fi altceva decât paleative asemenea venitului minim garantat. Nici măcar de un „Plan național antisărăcie" cum vrea să scoată guvernul nu e mai multă nevoie. Singura doctorie pentru sărăcie e bogăția. Aceasta se produce în economie. Pentru ca aceasta să funcționeze e suficient să fie o dată curățată de părțile putrede, să fie stimulată fiscal. Pe de alta ar fi, desigur și chestiunea corupției rezultată în esență din cârdășia dintre politic și economic care a generat și întârzirea reformei. La urma urmei „anti-sărăcie" „anti-corupție" sunt cam același lucru. Poate așa vom putea schimba între ei cei doi termeni din titlu.

Primarul Cionca nu renunță la sistemul cu numere

NICI ȘAPTE PROTOCOALE PSD-UDMR NU VOR DA NUME STRĂZILOR DIN PECICA

Problema găsirii unor denumiri pentru străzile din comuna Pecica este una de căpătâi pentru UDMR-ul local, fiind stipulată și în protocolul cu PSD. După cum se știe, în Pecica, Consiliul Local a luat hotărârea ca străzile să fie numerotate, renunțându-se la denumiri, pentru că această din urmă variantă ar fi luat prea mult timp până ar fi mulțumit pe toți locuitorii comunei, români, maghiari sau rromi.

În ciuda protocolului de care vorbeam, primarul Iustin Cionca se ține tare pe poziție și nu renunță la sistemul de numerotare a străzilor, susținând că propunerea privind denumirile i se pare **„o aberație, din moment ce noi am cheltuit deja sute de milioane de lei"**. Iustin Cionca explică hotărârea luată de CL Pecica, prin faptul că au fost presați de Guvern să denumească străzile sau să le numeroteze, în vederea recensământului. **„Dacă era să dăm nume străzilor, trecea recensământul și nu cădeam de acord, așa am rezolvat problema rapid. Noi am stabilit un lucru, iar ceea ce scrie în protocol nu se va întâmpla niciodată. Nici șapte protocoale nu vor schimba sistemul de numerotare a străzilor"**, mai adaugă Iustin Cionca, acesta considerând acțiunea PSD-UDMR drept **„o imixtiune a politicului în administrație"**.

COSMIN MIHUȚA

PARTENERIATUL CREATIV PENTRU ARAD ÎNCEPE SĂ FUNCȚIONEZE

Membrii Parteneriatului Creativ pentru Arad din care fac parte politicieni, oameni de afaceri, profesori universitari și reprezentanți ai societății civile arădene, s-au întâlnit zilele trecute cu domnul Graham Giles din Anglia, care a prezentat două proiecte de interes pentru județul nostru.

Despre aceste proiecte, președintele PSD Arad și al Parteneriatului Creativ, Dorel Popa, ne-a declarat: **„Primul proiect urmărește înființarea și dezvoltarea unui Centru de Reformă în administrație și justiție prin intermediul unui Institut de Cercetări la Arad, care ar putea desfășura acțiuni prin specificul activității sale și în câteva țări de la Caucaz până în Europa Centrală. Al doilea proiect prezentat constă în înființarea la Șiria a unui Centru de Educare și Dezvoltare a copiilor în instituțiile speciale prin accesul liber și gratuit la tehnologie și pregătire gratuită. Pe lângă finanțările externe se contează și pe participarea partenerilor români și străini"**.

DANIEL ALBU

La ședința Consiliului Local Gurahonț

S-A DEZBĂTUT GESTIONAREA... SĂRĂCIEI

În 21 mai a.c., ședința Consiliului Local din Gurahonț s-a desfășurat, pentru prima dată, într-un sat aparținător. Am asistat astfel, tot în premieră, la o adevărată dezbatere publică, la întrunire cu consilierii fiind prezenți aproape 40 de locuitori din satul ZIMBRU.

Gospodărirea Comunală a rămas fără nici un leu

Primul punct de pe ordinea de zi s-a referit la aprobarea statului de funcții al primăriei Gurahonț. În fapt, executivul propunea reducerea postului de rutierist, deoarece, temporar, tractorul este scos din uz, fiind defect. În expunerea de motive, primarul comunei Gurahonț, GHEORGHE FLOREA, arăta că activitatea de salubrizare „trăiește" prin autofinanțare și cum momentan aceasta nu se mai poate efectua, nu se mai pot irosi bani pentru plata tractoristului. „Am ajuns în situația că Gurahonțul nu mai are 1 leu pentru Gospodărirea Comunală și până la sfârșitul anului nu vom mai putea repara o uliță - spunea primarul FLOREA. Cu acest punct de vedere n-au fost însă de acord câțiva consilieri, dintre care s-a remarcat VIORICA BUTCA. În termeni duri, ea a criticat executivul spunând că la aproape fiecare ședință se dorește modificarea statului de funcții al Primăriei. „De ce nu renunțăm la un muncitor necalificat și nu la un tractorist care este foarte util comunei. Să nu uităm că tractorul a fost cumpărat din banii obținuți pe exploatarea materialului lemnos. Am înființat un serviciu de salubrizare - în care foloseam acest tractor - pentru colectarea deșeurilor. Cum a fost posibil ca acest serviciu să devină nerentabil?" declara dr. Viorica Dutca.

În final, marșând probabil pe ideea reducerii cheltuielilor, C.L. a dat câștig de cauză propunerii executivului.

Lemnul nu aduce destui bani pentru comună

Al doilea subiect de pe ordinea de zi atins de consilieri viza problema continuării exploatării masei lemnoase de pe teritoriul pășunii comunale. În optica primarului Florea exploatarea forestieră trebuie să constituie o sursă importantă de venit pentru bugetul local.

Consilierul Viorica Dutca - se pare, într-o permanentă dispută cu primarul Florea - a criticat faptul că, de-a lungul anilor, Primăria n-a reușit niciodată să valorifice lemnele „de vânzare" în întregime. În replică, Florea a explicat că lucrurile stau așa întrucât „Ocolul silvic a marcat pe coclauri, în locuri unde cetățenii n-au avut acces".

Deși în final proiectul de lege a trecut, s-a lăsat impresia că executivul nu reușește să fructifice întotdeauna, în modul cel mai reușit cu putință, masa lemnoasă existentă în zonă.

PETRA – așteptată ca un salvator

O chestiune aprinsă s-a dovedit a fi și dezbaterea aprobării unei investiții de anvergură în Gurahonț. În aproape doi ani, firma arădeană S.C. PETRA PROD și-a manifestat intenția de a construi o fabrică de lapte în Gurahonț. Realizând ce înseamnă acest lucru pentru comună, la vremea respectivă, C.L. a „dat verde" investiției, încheind contractul de vânzare-cumpărare pentru suprafața de 13.544 mp. Același contract prevedea însă și faptul că lucrările în cauză vor începe și se vor executa, treptat, în termen de 24 de luni, de la perfectarea lui. Lucru care, din păcate, în realitate nu s-a mai petrecut. În schimb, S.C. PETRA a solicitat C.L. Gurahonț, în ședința din 21 mai, o prelungire a termenului respectiv, motivând că întârzierea s-a produs „din cauza mediului de afaceri neprielnic din România". În același timp însă un punct pe ordinea de zi a ședinței cuprindea un proiect de hotărâre prin care se solicita rezilierea contractului de vânzare-cumpărare amintit. Subiectul a

Sătenii din Zimbru și-au spus păsurile, fără rezerve, în fața consilierilor

comportat discuții și din cauza faptului că pe terenul solicitat de PETRA, actualmernte, se află Piața din Gurahonț.

După câteva luări de cuvânt „pro" (importanța unei fabrici de lapte pentru întreaga zonă) și „contra" (necunoașterea exactă a cauzelor întârzierii) C.L. a ajuns la „concluzia" să mai acorde firmei PETRA un termen de grație.

Tam-tam pentru o locuință de intervenție

Punctul patru de pe ordinea de zi se referea la compartimentarea în două părți a locuinței de intervenție din cadrul Dispensarului medical uman din Gurahonț aflat pe strada I. Buteanu la nr. 28. Respectivul apartament, cu o suprafață de 83 mp care adăpostește și centrul de permanență, este locuit **periodic** de dr. Vasile Matei împreună cu soția sa (și ea medic în comună) și cei doi copii. S-a pus în discuție apartamentarea, datorită faptului că dr. Ghenadie Arion, un alt medic din comună locuiește într-un salon al spitalului din Gurahonț. Adică împărțirea respectivei suprafețe de către dr. Matei și dr. Arion. După polemici îndelungate și invocarea mai multor legi, hotărâri de guverne și ordonanțe de urgență, un consilier a avut o revelație: „Domnilor, dr. Arion nu este prezent astăzi aici pentru a-și expune punctul de vedere dovadă că nu-l interesează acel spațiu așa că haideți să votăm!" Prin urmare, consilierii s-au învârtit mai bine de jumătate de oră în jurul cozii până s-au decis să respingă proiectul propus. În consecință, suprafața de 83 mp va fi împărțită în două: aproximativ 60 mp fiind destinați pentru locuința propriu-zisă a dr. Matei iar restul centrului de permanență.

Din nou medicii

Următorul punct de pe ordinea de zi s-a referit tot la sistemul sanitar și la cei care sunt furnizori de servicii medicale. Astfel s-a discutat dacă pentru Cabinetele medicale din Gurahonț medicii vor plăti chirie sau se va păstra în continuare „comodatul". Este vorba despre cabinetele din cadrul Policlinicii și ale Spitalului Gurahonț, care se bucurau de regimul de comodat. Prin proiectul propus se urmărea obținerea de fonduri la bugetul Primăriei din Gurahonț și așa destul de strâmtorat. Dl. primar a atras atenția asupra faptului că unele cabinete au fost supuse unei monitorizări atente și s-a ajuns la concluzia că doar o parte din spații erau folosite.

Unii consilieri au afirmat că deși primarul a avut o intenție lăudabilă, binevenită nu trebuie uitat că respectivele spații au fost amenajate de medici fără nici un sprijin din partea administrației locale și că, oricum, acei bani nu vor ajunge să acopere cheltuielile pentru cumpărarea și montarea unei clanțe... la ușă". Până la urmă s-a ajuns la concluzia că aceste cabinete va trebui să fie monitorizate, păstrându-se totodată starea de comodat doar acolo unde există activitate eficientă, restul urmând să plătească chirie.

AJOFM nu va primi, deocamdată, un spațiu în Gurahonț

Penultimul punct al ședinței se referea la cererea făcută de AJOFM (Agenția Județeană pentru Ocuparea Forței de Muncă) Arad pentru atribuirea de spațiu necesar desfășurării unei activități în condiții optime. Spațiul în care funcționează centrul local de transmitere de date al AJOFM din Gurahonț este impropriu păstrării documentelor. Consilierii au considerat că atribuirea unui alt sediu nu este o urgență, prin urmare discutarea acestui punct s-a amânat pentru ședință următoare.

Primarul, față în față cu cetățenii din Zimbru

După epuizarea punctelor existente pe ordinea de zi, consilierii au dat posibilitatea cetățenilor prezenți în număr mare la ședință, să-și spună, fiecare, păsurile. Dintre nemulțumirile locuitorilor din satrul Zimbru am reținut: * inexistența unei rețele de apă potabilă * starea proastă a drumurilor * în perioada vacanțelor, autobuzul (singurul din zonă, de fapt) nu mai face legătura dintre sate și comună * lipsa unui punct de colectare a laptelui * inexistența iluminării pe străzi * starea fizică a clădirii Căminului cultural din sat (n.n. adică incinta în care s-a desfășurat ședința C.L.) * lipsa unui post telefonic public * inexistența șanțurilor pe anumite străzi din sat, ceea ce favorizează inundarea drumurilor.

La rândul lui, primarul comunei, G. Florea, a încercat să răspundă acestor chestiuni. Din păcate, cele mai multe probleme nu se pot rezolva pentru că nu exsită banii necesari.

Alte doleanțe ale oamenilor cum sunt regularizarea cursului Văii Zimbru și instalarea unui post telefonic se află în faza de proiect, până în acest moment depunându-se cererile necesare. Primarul Florea a mai arătat că există și chestiuni (executarea de șanțuri, întreținerea curățeniei) de a căror rezolvare sunt răspunzători direct cetățenii din sat. Dintre neajunsurile care se vor remedia cu prioritate am reținut repararea dușumelii Căminului din Zimbru.

C. TRIF; R. MUNTEAN
FOTO: ONORIU FELEA

Accente

DE LA BUREBISTA LA CEAUȘESCU ...

Sunt convins că fiecăruia sau aproape fiecăruia dintre dumneavoastră i s-a întâmplat să audă aprecieri favorabile la adresa unor meseriași pocăiți. Adică baptiști, neoprotestanți în general. Când se spune că meseriașul cutare e „pocăit", aproape obligatoriu i se asociază atributul de serios, corect, harnic, om dispus să lucreze nu să piardă vremea. Unde se face de fapt diferența între meseriașul pocăit și nepocăit, încât primul dobândește un bonus important încă din start? Deși sunt aproape sigur că cititorul știe despre ce este vorba, precizez spre limpezire totală: în raportul pocăitului și nepocăitului cu alcoolul. De aici se despart cărările și apar diferențierile.

Cineva povestea cu încântare ce noroc a avut că a dat peste o echipă de „pocăiți", care muncesc de dimineață până seară și nici nu le aude gura. Și în fiecare seară, se vede că oamenii au lucrat și bine, și repede, cu spor. „Fericitul" avea termen de comparație: avusese înaintea pocăiților o echipă ce întreținea raporturi strânse cu băutura. „Pe la amiază erau gata, terminați. Se retrăgeau într-o încăpere, închinau, treceau sticlele din mână-n mână. Nici nu-i mai lăsam să lucreze, fiindcă a doua zi ar fi trebuit să înceapă prin a strica ce-au făcut în ajun. M-am scăpat urgent de serviciul lor. Și am dat peste pocăiții ăștia...".

Bineînțeles, nu se poate generaliza, adică nu toți meseriașii nepocăiți sunt și băutori înrăiți. Dar sunt totuși mulți, pe când la pocăiți, măcar cât sunt la lucru, poți merge la sigur că nu beau. Există chiar o fală între meseriașii băutori, pe care ei o sintetizează în următoarea pseudojudecată de valoare: „Cine nu bea, ăla nu-i meseriaș, e șuster". Nu-i chiar așa, iar asta o știu și ei. Meseriașul nostru s-a învățat însă să-și înceapă ziua de lucru cu sticla în mână, închinând. Evident că-i scad performanțele, evident că asta-l obosește repede, că face erori, ba uneori nici nu mai e în stare să vină la lucru, a doua zi. Băutul de dimineață este o mare pacoste nu numai pe capul meseriașilor. Pe foarte mulți alții îi găsești deja afumați și cu limba încâlcită încă de pe la 10-11, dimineața. De altfel, foarte mulți dintre cei care își pierd serviciul și, mai apoi, familia, sunt victime ale acestei pacoste, alcoolul.

Chestiunea nu e nouă. Burebista dăduse ordin să se scoată viile, ca supușii să-i fie apți de lucru și de luptă. Nu aceasta este soluția. Băutură este peste tot în lume, iar dacă este înseamnă că e făcută să se bea. Nu însă de dimineața, în loc de lapte sau de pastă de dinți, ca la noi. Dar ce vă povestesc eu, că fiecare v-ați împiedicat și de meșteri beți, și de meșteri nebeți, și-ați constatat diferența. La calitate, dar mai ales la randament. Constatase și Ceaușescu, că nu degeaba a dat celebrul Decret 400.

TRISTAN MIHUȚA

Sântana Ca să nu muncească pentru comună,

BENEFICIARII AJUTORULUI SOCIAL SE DAU BOLNAVI

După municipiul Arad, comuna **Sântana** este localitatea cu cel mai mare număr de persoane ce se bucură de prevederile Legii 416/2001. Aproape 500 de oameni beneficiază lunar de ajutor din partea statului. Primăria le asigură acestora venitul minim garantat. În schimb, așa cum prevede legea, ei ar trebui să muncească în folosul comunității (persoanele apte de muncă). În mare, munca lor constă în efectuarea curățeniei în comună (măturat străzi, adunat gunoaie, întreținerea spațiilor verzi).

Necazul primarului **Ioan Ilica** e că nu-i poate pune la muncă pe toți cei care ar trebui să muncească. „Cam 120 de persoane vin cu certificate medicale, cum că sunt bolnavi, și nu pot munci. Se sustrag astfel îndatoririi pe care o au. Primesc banii, dar nu muncesc. Sunt nemulțumit de ușurința cu care se dau certificatele medicale. La cât de insistenți și guralivi sunt locuitorii noștri (mulți țigani - n.r.), medicul le dă certificatul numai să se scape de ei. Cred că nici 10% din persoanele scutite nu sunt cu adevărat bolnave", spune primarul Sântanei.

G. KNAP

ALEGERI LA ASOCIAȚIA VETERANILOR DE RĂZBOI ARAD

Ieri, în „Sala Oglinzilor" de la Cercul Militar Arad s-a desfășurat Conferința Județeană a Asociației Veteranilor de Război.

Pe parcursul mai multor ore, a fost prezentată „darea de seamă" a activității Asociației „Zărandul" a Veteranilor de Război din județul Arad, asociație care numără peste 11 mii de membri (4800 veterani, 5900 văduve de veterani, 328 văduve de război și 288 invalizi).

După prezentarea principalelor realizări și probleme cu care se confruntă veteranii de război din județul nostru, s-a trecut la alegerea structurilor de conducere.

În urma votului liber exprimat, generalul de brigadă (r) Aurel Golcea a fost reales în fruntea filialei județene Arad a Asociației Naționale a Veteranilor de Război. Vicepreședinte este col. (r) Babițiu Cornel iar secretar col. (r) Rotaru Ilie.

N.O.
Foto: AL. MARIANUȚ

Patrimoniul și românii de peste granițe

Două dintre mai multele griji ale d-lui ADRIAN ȘIMON, directorul Direcției județene pentru cultură, culte și patrimoniu cultural național

– Dacă, până nu de mult, activitatea D.J.C.C.P.C.N. se suprapunea, în parte, cu aceea a altor instituții de cultură profesioniste, problemele de patrimoniu individualizează. Ce noutăți aveți în această sferă ?

– Pe lângă atribuțiile obișnuite, noi am promovat unele proiecte care, în mod direct, intervin în protejarea patrimoniului cultural național. Prin două concerte de binefacere, am strâns fonduri, insuficiente încă, dar utile ca început, pentru restaurarea a două biserici de lemn din **Ciuntești,** comuna Craiva, și **Mădrigești**, comuna Brazii. Intenționăm să aducem **intervenții de urgență** pentru protejarea monumentelor, aflate într-o **stare avansată de degradare**. După care urmează să întocmim **documentația** cu firme specializate și să o înaintăm **Ministerului** ca să obținem un **sprijin** pentru **restaurarea totală**, impusă cu stringență de situație. Pentru biserica din Mădrigești, o firmă de proiectări din Arad a oferit ca **sponsorizare** să execute întreg **proiectul de restaurare** fără nici o pretenție financiară.

– Având în vedere că Aradul este un județ de graniță, ce s-a făcut pentru a stăvili exodul comorilor ?

– Întrebarea este binevenită și anticipează o acțiune pe care noi o pornim, în această săptămână, împreună cu Poliția, asistați de o comisie mixtă alcătuită din specialiști în patrimoniu cultural mobil, o acțiune de amploare prin care **vom inventaria toate bunurile aparținătoare patrimoniului cultural mobil** de pe raza județului nostru. O primă ședință a avut loc ieri, la Muzeul județean, și s-a discutat **planul concret**. Intenționăm ca în **cel mult două luni** de zile, să avem **o primă formă a unei baze de date,** susceptibilă de îmbunătățiri ulterioare, și să stabilim cum pot fi obiectele păstrate în deplină siguranță..

– Au dispărut, cumva, și de la noi obiecte de patrimoniu național?

– Din datele deținute există niște **puncte slabe** în păstrarea bunurilor de patrimoniu mobil și este clar de ce **nu vă pot da referințe foarte clare**.

– Și astăzi ca acum 10-15 ani, de altfel, țara rămâne mult datoare comunităților românești din afara granițelor actuale.. Știm că vă preocupă și acest gen de probleme...

– În măsura posibilităților financiare și atribuțiilor pe linie profesională, legale, avute de direcția pe care o conduc, am încercat să fim aproape de comunitățile românești din Ungaria, Serbia și Muntenegru, cărora am căutat să le ducem cultura țării mamă prin înșeși instituțiile ei profesioniste. România, prin instituțiile guvernamentale, trebuie să asigure **o strategie,** ce a început să se cristalizeze **la nivelul Ministerului de Externe, al Ministerului Informațiilor Publice,** în speță al Departamentului pentru Relațiile cu Românii de Pretutindeni. Din discuțiile pe care le-am avut cu domnul secretar de stat Doru Vasile Ionescu, cu dl. director Romeo Săndulescu, de la Ministerul de Externe, am stabilit niște principii de acțiune pentru viitor astfe ca, printr-o acțiune concertată, relațiile bune, statornicite și prin străvechea noastră, să primească permanență, cu atât mai mult cu cât noi avem experiența și contactele necesare. **Dar aici începe deja altă discuție.**

– Pentru care promitem că vom reveni.

A consemnat
DANA TODOR

Cronică de carte

Alexandru Roz: „Noiembrie 1918. Aradul capitala Transilvaniei"

„Noiembrie 1918. Aradul capitala Transilvaniei" este titlul cărții semnate de prof. univ. dr. Alexandru Roz, scoasă recent de sub tipar, în condiții grafice excelente, la „Vasile Goldiș University Press". Acest volum vine să încununeze munca de zeci de ani pe care profesorul Alexandru Roz a efectuat-o în încercarea, reușită de altfel, de a documenta și argumenta lupta pe care românii din părțile Aradului au dus-o pentru drepturi și libertăți sociale și naționale. Muncă care s-a materializat în numeroase alte volume de carte între care amintim: „Aradul capitala Marii Uniri"; „Consiliul Național Român Central și Gărzile Naționale Române din Arad, 1918"; „Monografia Aradului în sute de articole și studii în reviste de specialitate."

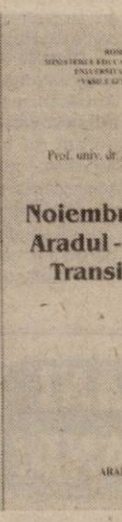

Adept al teoriei determinist - evoluționiste a istoriei, profesorul Alexandru Roz își începe demersul printr-un scurt excurs în istoria îndepărtată a locurilor arădene prezentând, în mod sintetic, în primul capitol, evoluția civilizației umane din paleolitic până când românii se afirmă ca etnia cu cele mai îndreptățite pretenții la legitimitate și dezvoltare liberă.

În capitolul intitulat „Epoca modernă" firul roșu, călăuzitor, îl constituie ideea națională, afirmarea acesteia și demersurile românilor arădeni pentru dobândirea drepturilor și libertăților colective într-un mediu politic ostil. Autorul argumentează cererile îndreptățite ale românilor prin continuitatea istorică; superioritatea demografică, evoluția economică și culturală, toate ducând cu necesitate la dobândirea unei poziții care să le confere posibilitatea autoguvernării.

Atât de mult se impun românii din acest colț de țară încât „ca o recunoaștere a rolului Aradului, autentic centru politic al mișcării naționale și sociale a românilor transilvăneni, Partidul Național Român își mută în 1908 sediul la Arad". Tot în acest oraș începând cu 1 ianuarie va apărea „Românul", organul de presă al PNR. Astfel, evenimentele revoluționare din noiembrie 1918 găsesc Aradul ca principalul centru politic al românilor, adevărată capitală a românilor transilvăneni. Aici își au sediul Consiliul Național Român Central, din care fac parte și trei arădeni (Ștefan Cicio Pop, Vasile Goldiș și Ioan Fluieraș) și Comanda Supremă a Gărzilor Naționale Românești. Tot în Arad au loc tratative, în 13 noiembrie, cu o delegație maghiară iar în 15 și 16 noiembrie se hotărăște de CNRC convocarea unei Mari Adunări Naționale la Alba Iulia care să hotărască Unirea cu Țara. „La Alba Iulia - 1 Decembrie 1918 „Ziua secolului pentru români" este capitolul care încheie propriu-zis demersul istoricului care concentrează în paginile sale, dovezi ale luptei a generații de oameni, la capătul căreia se află Marea Unire a tuturor românilor. În fruntea oamenilor se află însă personalități de excepție cărora autorul le dedică pagini emoționante ca recunoaștere a rolului lor în lupta națională.

Capitolul VIII prezintă numeroase și relevante documente, pentru susținerea ideilor dezvoltate de autor în cuprinsul analizei sale istorice. Bibliografia selectivă de la sfârșitul cărții ilustrează cum nu se poate mai bine imensul efort de documentare pe care profesorul universitar Alexandru Roz l-a depus pentru realizarea unui adevărat manual de istorie, care poate și trebuie citit de toți cei care vor să cunoască un trecut ce poate fi de învățătură pentru generațiile de astăzi. Nu putem încheia fără a remarca reproducerile, artistic realizate, după fotografiile membrilor Consiliului Național Român Central și ilustrațiile ce înfățișează principalele edificii arădene în care s-au desfășurat activități naționale românești.

IOAN TULEU

La Universitatea „Aurel Vlaicu" din Arad

NOI RELAȚII DE COOPERARE INTERNAȚIONALĂ

● Flash cu conf. univ. dr. DORIN HERLO ●

– Recent, ați participat la o sesiune de formare academică, la KOSICE, în Slovacia.

– Am fost invitat la cursul **Managementul educației continue**, la Universitatea Tehnică din splendidul oraș slovac, Kosice, așezat pe o ondulație de coline, având peste 350 milioane de locuitori.

– Cine au fost organizatorii?

– A fost **KENNESAW STATE UNIVERSITY**, pe baza unui program coordonat de **Barbara S. Calhoun**, decanul Facultății de Educație Continuă de la Universitatea din Georgia (USA). Training-ul s-a organizat în cadrul ACRU, adică Asociația Universitarilor Regiunii Carpatice, din care face parte și Universitatea noastră. Asociația cuprinde 25 de universități din Polonia, Slovacia, Ungaria, Ucraina, iar din România sunt agreate trei universități: Politehnica din București, „Babeș-Bolyai" din Cluj-Napoca și „Aurel Vlaicu" din Arad.

– Care au fost beneficiile academice ale sesiunii?

– În primul rând, remarc stilul de lucru adoptat aici: dens, coerent, eficient și interactiv. Orarul zilnic cuprindea zece ore de activități complexe, finalizându-se prin evaluare competitivă. În al doilea rând, am fost impresionat de oferta educațională a Universității georgiene: 2.800 de cursuri tipărite și on-line pentru studenți. Stagiul, chiar și pentru o săptămână, într-o atmosferă strict academică reprezintă o experiență unică, oferind posibilitatea de a stabili noi relații de colaborare universitară de tip instituțional. Cooperarea zonală la un asemenea nivel va fi continuată la Conferința anuală ACRU, care va avea loc, în toamnă, la Universitatea noastră.

V. F.

Agenția Taberelor este pregătită pentru vacanță

La sfârșitul lunii trecute, în urma ședinței la care au participat toți directorii agențiilor teritoriale ale taberelor și turismului școlar împreună cu conducerea A.N.T.T.S., directorul general al Finanțelor și Secretarul de Stat **C. Corega** din M.E.C., au fost stabilite costurile pentru taberele din sistemul învățământului pentru sezonul 2002. În cadrul târgului de turism „Zilele Turismului Școlar", ediția a III-a, ce a avut loc la București, s-a prezentat oferta turistică a taberelor școlare pentru sezonul 2002. Târgul a fost deschis și vizitat de conducerea M.E.C. în frunte cu d-na ministru Ecaterina Andronescu. Despre rezultatul acestor întâlniri și despre alte probleme prioritare în turismul școlar am vorbit cu **Spiridon Stanciu,** directorul Agenției Teritoriale a Taberelor și Turismului Școlar Arad.

● **Standul arădean** a fost bine primit și deosebit de apreciat atât de conducerea M.E.C., A.N.T.T.S., cât și de participanții la acest târg.

● A.T.T.T.S. Arad a încheiat cu această ocazie peste **2.500 de contracte de tabere la munte și la mare,** cu majoritatea agențiilor din țară. Astfel, pe Litoral au fost contractate locuri pentru vacanța de vară la Costinești (900 locuri), Eforie Sud (100 locuri), Năvodari - taberele Delfin, Albatros, Lebăda și Perla (800 locuri), în serii de 7-8 zile la prețuri de 250.000-375.000 lei/zi/pers., în funcție de gradul de confort. Pentru taberele la munte, tarifele sunt între 170.000 - 270.000 lei/zi/pers., pensiune completă. La aceste prețuri se va adăuga 45.000 lei/pers. asigurarea medicală.

În urma contractărilor realizate, s-au obținut în acest an un număr însemnat de locuri în tabere bune din județele: Prahova, Brașov, Dâmbovița, Vâlcea, Sibiu, Mureș, Maramureș, Harghita, Tulcea, Hunedoara, Vaslui, Galați, Iași, Bihor, Caraș-Severin, Gorj, Satu Mare, Sălaj și Alba, unde copii din județul Arad vor petrece zile minunate de vacanță.

● În toată perioada anului, și-n toate zonele de interes turistic, istoric, cultural etc., instituția arădeană organizează și propune programe turistice diversificate atât pentru excursii, tabere, cantonamente specifice pentru elevi cât și pentru cadre didactice, studenți și părinți.

● **În județul nostru** A.T.T.T.S. pune la dispoziție peste 2.500 de locuri în 6-8 serii de câte 7 zile în taberele: Moneasa, Dezna, Săvârșin și Căsoaia -(numai cazare) la prețul de 180.000-230.000 lei/zi/pers.

● **Ca noutate**, în acest an s-a obținut aprobarea a 1,5 miliarde de lei pentru reparația capitală la pavilionul principal al taberei școlare **Căsoaia**, iar în luna septembrie vor începe lucrările de construcție a unui spațiu de cazare de 50 locuri în camere de 2-4 locuri prin supraetajarea cantinei din tabăra Moneasa. Tot în acest an s-a obținut finanțarea și s-a înlocuit sistemul de încălzire al taberei Moneasa prin montarea a două centrale termice pe combustibil solid, foate performante.

Sunt în curs de derulare lucrările de reparații, amenajare și igienizare atât la spațiile de cazare, de servire a mesei, cât și în cele destinate diferitelor activități de tabără, în vederea modernizării și ridicării gradului de confort ce va fi pus la dispoziția elevilor începând cu vacanța de vară 2002. Se are în vedere dotarea taberelor cu terenuri de sport și materiale sportive.

● De asemenea, agenția arădeană are în vedere conceperea de programe pentru excursii și tabere cât mai diversificate, cu care va veni în întâmpinarea solicitanților prin organizarea **de tabere de profil specializate pe diverse discipline:** creație literară, plastică, muzicală, sportivă, religioasă, tabere de limbă franceză sau engleză, în care să fie pusă în valoare întreaga imaginație creatoare a elevilor, pentru a se simți bine și a-și petrece timpul în mod util și plăcut.

● Cât privește **oferta externă**, A.T.T.T.S. Arad oferă pentru elevi, studenți, profesori, părinți, excursii de 7-12 zile în: Elveția, Grecia, Italia, Ungaria, Spania, cât și un Circuit European de 12 zile (Germania, Franța, Italia, Austria) la prețuri accesibile. Pentru informații suplimentare, cei interesați se pot adresa la sediul unității din b-dul Revoluției nr. 69 sau la telefonul nr. 253703.

● Un număr însemnat de **copii cu merite deosebite**, câștigători ai unor concursuri sau olimpiade școlare, precum și elevii din taberele centralizate organizate de Ministerul Educației și Cercetării beneficiază de gratuități în tabere și excursii. Pe lângă aceștia, mai există și oameni de suflet - **sponsori** - care se gândesc la copiii merituoși, în primul rând cei care sponsorizează cantonamentele **elevilor sportivi.** Le acordă gratuitate copiilor orfani, cât și ai posesorilor de certificate de revoluționari conform Legii 42/1999.

● „Doresc să precizez că potrivit H.G. 86/1999 și a Ordinului 4027/1999 al M.E.C., activitățile de turism școlar se desfășoară numai prin unitățile Agențiilor Teritoriale ale Taberelor și Turismului Școlar, în unități avizate să organizeze activități de turism școlar. «Activitățile de publicitate pentru turismul școlar desfășurate în unitățile de învățământ preuniversitar, precum și organizarea de tabere de către agenți economici, asociații, fundații, alte persoane fizice și juridice, Nu se pot efectua decât cu avizul A.N.T.T.S.»

Acest ordin asigură **cadrul legal** prin care se protejează elevii și preșcolarii, și se asigură părinții acestora de siguranța, sănătatea, instruirea și educarea copiilor prin responsabilitatea juridică pe care o are cadrul didactic însoțitor în conformitate cu dispozițiile legale" - ne-a informat dl. director **Spiridon Stanciu.**

În acest sens, conducerile unităților școlare vor lua măsura asigurării și protecției elevilor prin avizarea organizării de grupuri pentru excursii și tabere, de către cadrele didactice ale școlii, numai cu avizul A.T.T.T.S. prin unități avizate de M.E.C.

● „Mai sunt, din păcate și probleme cu numeroasele cauze în instanță pentru acțiuni de revendicare a unor tabere: Dezna, Săvârșin, Ilteu și Păuliș, care sperăm să se rezolve în acest an." Despre acestea, dar mai ales despre pregătirea taberelor arădene pentru vacanța de vară vă vom informa în numerele viitoare ale ziarului nostru.

VASILE FILIP
CĂTĂLINA LATU

La concursul internațional de eseuri

O STUDENTĂ DIN ARAD - PE PRIMUL LOC

La numai 21 de ani Ranca Laura Alina, studentă în anul III la Facultatea de Științe Politice din cadrul Universității de Vest „Vasile Goldiș" Arad, a obținut cu succes un premiu internațional de 1500 Euro. Ambițioasă și silitoare, Alina obține la toate examenele numai nota 10.

– Cum a fost concursul?

– A fost un concurs organizat de FEDE (Federația Școlilor Superioare), iar UVVG face parte din această Federație. Dintre cele 12 țări membre FEDE, anumite universități particulare care corespund cerințelor, au participat prin studenții lor. Concursul s-a numit **„Carta Drepturilor Fundamentale și Cetățenia Europeană"** și a fost organizat cu ocazia adoptării în anul 2000 a Cartei Fundamentale a cetățeanului european.

– În ce a constat?

– A fost un concurs de creație, de eseuri. Ni s-au dat anumite teme, dar se putea trece și la un alt subiect de interes comun. Temele erau legate de viitorul Cartei, de poziția tinerilor față de Cartă și cetățenia europeană, relația dintre cetățenia europeană și cetățenia națională.

– Cine a jurizat concursul?

– Concursul a fost jurizat de o comisie alcătuită din șapte membri din diferite țări, numele membrilor nu a fost făcut public. Presupun că erau personalități de diferite naționalități, profesori univesitari și oameni politici.

– La concurs au fost sute de participanți, au mai fost și alți studenți din Arad?

– Da, de la UVVG am fost patru studenți.

– Ce a conținut lucrarea ta?

– Am abordat problema „omului european" din perspectiva tinerei generații, exprimându-mi propria opinie. Am conceput o lucrare de 4 pagini, aceasta fiind limita maximă admisă. Lucările trebuiau traduse într-una dintre cele trei limbi străine de circulație europeană: engleză, germană sau franceză. Toate lucrările au fost trimise în cele șase țări și corectate de comisie, fiind desemnate trei premii și nouă mențiuni. Cele trei lucrări câștigătoare vor fi publicate într-o broșură.

– Te-a ajutat cineva să traduci lucrarea în limba engleză?

– Nu, am tradus-o și am corectat-o singură.

– Te așteptai să câștigi locul I?

– Sincer, nu mă așteptam să obțin nici măcar o mențiune.

– În ce a constat premiul?

– Din partea Federației am primit 1000 de Euro, iar din partea conducerii UVVG încă 500 de Euro.

– Cine a câștigat restul premiilor?

– Premiul II a aparținut unui elev de liceu din Germania, concursul fiind deschis tuturor tinerilor care au împlinit vârsta de 16 ani, iar premiul III a fost obținut de două studente din Rusia și Franța.

Premiile au fost ridicate din Germania unde împreună cu prof. univ. dr. **Aurel Ardelean**, rectorul UVVG și prof. **Speranța Milancovici** am făcut o excursie pe o durată de 5 zile. Cu această ocazie adresez mulțumiri prof. Speranța Milancovici care m-a sprijinit mult.

– Ce vei face cu banii?

– Îi voi depune la bancă și îi voi folosi pentru a urma un masterat în străinătate.

– Mult succes.

ZAMFIRA RĂZMAN

La 22 de ani

ȘI-A ÎNCROPIT UN VIITOR ÎN... GERMANIA

Tinerii din România preferă să-și părăsească țara, familia și prietenii pentru a-și asigura hai să spunem, un trai decent în alte țări, unde sunt apreciați la adevărata lor valoare și unde li se creează condițiile cele mai bune de muncă și implicit de afirmare.

Este și cazul lui **Alexandru Andea**, un tânăr de doar 22 de ani, care nu este as în informatică, istorie sau limbi străine, ci în... fotbal. „Vârf de meserie" cum îi place lui să spună, Alexandru a trecut pe la mai multe echipe de fotbal din municipiu și județ (UTA, Inter, Șoimii Pâncota etc.) și „a prins" cu ceva ajutor (chiar și divin) un contract cu o echipă de liga a patra din campionatul german, Karlshruhe. „Seriozitatea și puterea de muncă sunt atuurile mele, asta mi-a plăcut să fac de când am fost mic; fotbalul este pasiunea mea", spunea Alexandru. Atuurile sale l-au ajutat într-adevăr atunci când un impresar „de-afară" l-a văzut pe tânărul jucător și i-a propus să dea o probă de joc la echipa germană. Odată ajuns acolo, Alexandru a fost pus serios la muncă, probele fiind „de foc", dar tânărul arădean le-a făcut față cu brio, reușind să-și facă loc în acea echipă formată din jucători din Germania, Brazilia, Croația, Serbia și Ungaria. Acum Alexandru așteaptă să promoveze examenul de licență, el fiind student la Facultatea de Sport din cadrul Universității de Vest „Vasile Goldiș" Arad, după care va pleca în

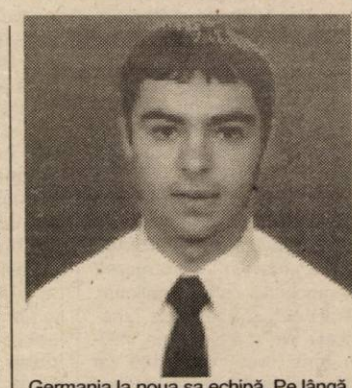

Germania la noua sa echipă. Pe lângă condițiile extraordinare oferite de nemți jucătorilor, arădeanul a apreciat faptul că „acolo, dacă ești bun ai parte de toate condițiile, ești apreciat ca atare, nu e nevoie de intervenții ca să ajungi sus, trebuie numai să vrei".

Așadar, la doar 22 de ani Alexandru Andea a reușit să-și croiască un drum în viață, să practice „meseria" care-i place și să câștige frumușel dincolo de hotare (are un contract de câteva mii de Euro). Chiar dacă lasă în urmă familia și prietenii, Alex crede că această șansă este una în viață și că are mult mai multe de câștigat în „țara landurilor" decât aici, pe tărâm românesc. Dureros, dar adevărat...

RADU M.

Flagrant

TINERII DE 13 -16 ANI BEAU PE RUPTE ALCOOL LA ȘTRAND!

Bătaie generală la șrand

La fiecare sfârșit de săptămână șrandul Neptun e luat cu asalt de zeci de mii de arădeni, media zilnică fiind de 17.000-20.000 de persoane. Într-un astfel de furnicar, cel mai greu se descurcă organele de ordine care se confruntă cu situații dintre cele mai diverse. Astfel, potrivit căpitanului

Nicolae Slev - ofițer în Statul Major al Unității Mobile de Jandarmi Timișoara (detașamentul din Arad), subordonații lui au fost nevoiți să aplaneze un scandal general, izbucnit spontan pe una din terasele șrandului Neptun. Totul a început de la un joc de cărți pe bani... Amenda cea mai mare a primit-o unul din scandalagii: 2.800.000 lei. La scurt timp, în aceeași noapte, jandarmii care își făceau rondul în zona gării CFR Arad au reținut un urmărit local. **Popa Flavius Lucian**, un tânăr de 17 ani se sustrăgea urmăririi penale după ce a fost dovedit ca hoț de biciclete.

Minori înecați în alcool

Nicolae Slev ne-a dezvăluit că, una din cele mai grave probleme care au întâlnit-o jandarmii la șrand e legată de consumul băuturilor alcoolice de către minori. **„Tineri de 13, 14, 15 sau 16 ani consumă alcool în cantități mari. După aceea se întâmplă să provoace scandal"**, ne-a declarat căpitanul Slev.

Motivele de scandal sunt diverse și pleacă de la anumite polițe care trebuiesc plătite, rivalitatea între cartiere sau găști.

Pentru astfel de bătăuși sau scandalagii veștile sunt proaste, deoarece s-au operat recent modificări la Legea 61/1991 (privind sancționarea faptelor de încălcare a unor norme de conviețuire socială, a liniștii și ordinii publice). În acest caz, cuantumul amenzilor s-a mărit de la 80.000 lei - 5 milioane lei la 400.000 lei - 150 milioane lei! Înarmați cu aceste noi amenzi jandarmii au aplicat doar în patru zile amenzi în valoare totală de 18 milioane lei.

Cum se fură oglinzile de Opel...

În urmă cu două nopți, în jurul orelor 2,40, jandarmii l-au prins în flagrant pe **Covaci Marius Dumitru** (22 ani) care „opera" un Opel Kadett pe strada Școalei. Covaci a apucat să fure doar cele două oglinzi în valoare de... trei milioane de lei. Potrivit cunoscătorilor, oglinzile acestui tip de mașină se fură cel mai ușor (prin apăsare). Oglinzile sunt vânute apoi la jumătate de preț (50 de Euro). Într-una din nopțile trecute a fost prinsă și **Mavriche Ramona**, o tânără care la doar 16 ani a reușit contraperformanța de a fi dată în urmărire locală. De loc din Horia, adolescenta se sustrăgea urmăririi penale pentru furt și înșelăciune. În aceeași noapte, tot pe șrandul Neptun, jandarmii l-au depistat și predat Poliției pe **Hore Constantin Daniel**. De loc din Nădlac, Daniel are 20 de ani și e suspectat în cazul spargerii unui bar din incinta șrandului, de unde s-au sustras bunuri în valoare de 20 milioane lei.

OLIMPIU BULZAN
Foto: ONORIU FELEA

Elevii din Sântana au participat la tabăra internațională de protecția mediului din Mohacs

În Parcul Național Beda-Karapancsa din apropierea orașului Mohacs din Ungaria, s-a desfășurat în perioada 12-17 mai o tabără internațională de protecție a mediului în cadrul proiectului școlar european Socretes, acțiunea Comenius 1. Proiectul poartă titlul „Grija școlilor europene pentru protecția Rezervației Biosferei Delta Dunării" și are ca parteneri Școala Generală „Sfânta Ana" din comuna Sântana, județul Arad, ca școală coordonatoare, Boldog Gizella katolikus Atlalanos Iskola, din Mohacs, Ungaria și Ostendorfer - Gymnasium din Neumarkt i.d. OPF, Germania.

Au participat câte trei profesori și 10 elevi din fiecare școală parteneră, care, prin activități frontale sau pe grupe mixte, cu câte doi elevi din fiecare țară, sub îndrumarea specialiștilor în protecția Mediului din Parcul Național Beda-Karapancsa și a cadrelor didactice, au cunoscut diversitatea ecosistemelor și bogăția de specii din lunca Dunării. Suportul financiar a fost asigurat de Comisia Comunităților Europene și de părinții elevilor participanți.

Elevii și cadrele didactice au lucrat și la realizarea produselor finale de proiect: catalogul celor mai importante specii din Delta Dunării și pagina de internet a proiectului, ce se poate accesa la adresele: www.donaudelta.rdslink.ro sau www.danubedelta.blue-dabune.org. S-au pregătit în comun activitățile viitoare de proiect, luând decizii privind o viitoare aplicație în Delta Dunării și a uneia în Munții Pădurea Neagră, la izvoarele Dunării.

Între elevii și cadrele didactice din Sântana, Mohacs și Neumarkt s-au întărit relațiile de conlucrare pentru realizarea obiectivelor proiectului, s-au creat noi punți de prietenie europeană.

HÖNIGES ANA, profesor coordonator de proiect

Nokia 3310

41 USD

Alcatel OT 311

34 USD

daca te abonezi la Orange
pana la 31 Mai,
timp de o luna (a 4-a)
abonamentul tau nu costa nimic

pentru toti abonatii, Mesajele Scrise trimise in aceasta perioada au reducere de 30%

▪ preturile sunt valabile pentru abonamentele cu minute incluse sau Orange Free
▪ preturile nu includ TVA

orange™

(2366316)

www.rom-com.ro
ROMCOM
ARAD ■ ■ ■ ■ ■ partener Orange

Arad
B-dul Revolutiei 76
(Agentia de turism Zarandul)

Divizia B

Sărbătoare amânată

INTERNAȚIONAL PITEȘTI - FC UTA 0-0

Stadion Internațional, teren bun, timp excelent pentru fotbal, spectatori 1500. Șuturi la poartă: 5-6, pe poartă: 4-3. Cornere: 2-3.

Formații - Internațional: Pantea-Dumitru, Bărbut, Hulubei, Căldărar, Cremenițchi, Stoica, Procorodie (min. 68 Creangă), Georgescu ('63 Ilie), Lipa, Stan ('67 Popa). UTA: Huțan-Panin, Demian, Luca, Panaitescu, Buhuș ('81 Chitescu), Mărginean, Pit, Ciubăncan ('78 Fritea), Ianu, Miculescu ('60 Drăgan). Au arbitrat în general bine: V. Lungu din Sibiu, la centru, Al Drogeanu (Brăila) și Al. Vidan (București), asistenți. Observator FRF: Zoltan Erdei (Slatina). Cartonașe galbene: Hulubei, respectiv Fritea.

Ne așteptam, sincer, la o victorie din partea UTA-ei, la Pitești, împotriva celor de la Internațional. Nu de alta, dar gazdele nu aveau probleme în clasament iar „Bătrâna Doamnă", cu o izbândă, își lua aproape sigur, certificatul pentru Divizia A. Nu am înțeles de ce a fost egal și nu victorie, căci băieții lui Nae Ungureanu au fost de râsul spectatorilor. Din păcate, elevii lui Ionuț Popa au ratat copilărește câteva ocazii imense, însă în rest au făcut un joc pe care nu vrem să îl mai vedem.

Atacantul Cristian Ianu (echipament de culoare închisă) a fost foarte aproape de gol la Pitești, dar bara s-a opus în calea reușitei sale

Poate prezența patronului de la FC Baia Mare, Heinrich Schorsh, poate soarele sau poate, cheful scăzut de fotbal al celor două echipe, au făcut ca scorul final să fie cel de la începutul partidei. Toți jucătorii s-au întrecut în execuții ce „merg" pe maidan, nu pe un teren de Divizia B. De aici și până la nemulțumirea spectatorilor din tribună nu a fost decât un pas.

În startul partidei, chiar în minutul 6, Cremenițchi a sărit pe lângă minge, Miculescu a preluat la 8 m de poartă, dar a șutat în portar. O altă ocazie mare în contul UTA-ei, s-a consemnat în minutul 20, când șutul lui Ianu din mijlocul careului a întâlnit bara. În rest, absolut nimic. Pauză.

După revenirea de la vestiare, abia în minutul 61, la chiar prima atingere de balon, Drăgan a șutat sub bară, portarul respingând miraculos. Meciul se încheie, de fapt, în minutul 67 cu o triplă ratare a arădenilor: Ianu a șutat sub bară, Pantea a respins până la Pit, acesta a nimerit... bara, mingea a revenit la Ianu, dar „vârful" UTA-ei a tras într-un apărător. Atât și nimic mai mult. Gazdele nu au avut nici o ocazie, iar UTA a ratat nepermis.

Acum, cert este un singur lucru - peste două zile, pe teren propriu, UTA are nevoie de victorie în fața Gazului Metan. Verdictul a fost amânat, deci, cel puțin până sâmbătă, când sperăm noi, va fi sărbătoare la Arad.

LEO SFÂRA

Rezultatele etapei a 28-a

Apullum Alba Iulia - FC Bihor 1-1; Ind. Sârmei C. Turzii-ASA Tg. Mureș 4-2; Extensiv Craiova-CSM Reșița 1-1; Gaz Metan Mediaș-„U" Cluj Napoca 3-1; Jiul Petroșani-Minaur Zlatna 2-2; **Internațional Pitești-FC UTA 0-0**; Poli Timișoara-FC Baia Mare 0-7; Olimpia Satu Mare-Pandurii Tg. Jiu 5-0.

Clasament

1. FC UTA	**28**	**18**	**6**	**4**	**46-19**	**60**	**(+18)**
2. FC Baia Mare	**28**	**17**	**6**	**5**	**53-21**	**57**	**(+15)**
3. Extensiv	**28**	**14**	**8**	**6**	**43-19**	**50**	**(+8)**
4. FC Bihor	**28**	**12**	**8**	**8**	**39-26**	**44**	**(+2)**
5. Pandurii	**28**	**10**	**11**	**7**	**29-23**	**41**	**(-1)**
6. Internațional	**28**	**11**	**7**	**10**	**41-33**	**40**	**(-2)**
7. Câmpia Turzii	**28**	**12**	**4**	**12**	**38-38**	**40**	**(-2)**
8. CSM Reșița	**28**	**11**	**7**	**10**	**29-35**	**40**	**(-2)**
9. M. Zlatna	**28**	**10**	**8**	**10**	**30-32**	**38**	**(-4)**
10. Apullum	**28**	**10**	**8**	**10**	**39-44**	**38**	**(-4)**
11. „U" Cluj	**28**	**10**	**7**	**11**	**46-35**	**37**	**(-5)**
12. Gaz Metan **	**28**	**12**	**7**	**9**	**42-28**	**36**	**(-6)**
13. ASA Tg. Mureș	**28**	**10**	**4**	**14**	**35-45**	**34**	**(-8)**
14. Olimpia	**28**	**10**	**1**	**17**	**45-53**	**31**	**(-11)**
15. Jiul P.	**28**	**6**	**4**	**18**	**30-52**	**22**	**(-20)**
16. Poli *	**28**	**1**	**4**	**23**	**14-96**	**-8**	**(-50)**

**** Echipă penalizată cu 15 puncte***

***** Echipă penalizată cu 7 puncte***

● Echipa Apullum Alba Iulia a fost iertată de penalizarea cu 7 (șapte) puncte de către Comisia de Urgență a FRF, întrunită ieri, în București

Etapa viitoare (sâmbătă, 25 mai): Apullum Alba Iulia-Extensiv; ASA Tg. Mureș-Olimpia S. Mare; FC Baia Mare-Ind. Sârmei C. Turzii; FC Bihor-Minaur Zlatna; „U" Cluj - Jiul Petroșani; Pandurii Tg. Jiu-Internațional Pitești; CSM Reșița-Poli Timișoara; **FC UTA-Gaz Metan Mediaș.**

CONSILIUL JUDETEAN PREMIAZĂ UTA CU 324 DE MILIOANE DE LEI

Ieri, Comisia de Cultură, Educație, Tineret, Sănătate și Sport a Consiliului Județean a aprobat premierea clubului de fotbal UTA de 324 de milioane de lei. Propunerea a venit din partea consilierului **Marius Sălăjan,** care a mai avut inițiative de acest gen. El a mai propus o sponsorizare pentru deplasarea echipei fanion a Aradului la Craiova și Pitești pentru meciurile cu Extensiv, respectiv Internațional. Pentru cazarea, masa și transportul fotbaliștilor erau necesare 136 de milioane de lei. Dacă atunci nu a avut șanse de reușită, de data aceasta Sălăjan a avut succes. Asta și datorită sprijinului oferit de președintele C.J. Caius Parpală și a consilierului Costin Ionel. Parpală a mai ajutat o dată clubul prin atragerea cunoscutei firme de asigurări OMNIASIG. Marius Sălăjan ne-a declarat că premierea vine ca un sprijin pentru susținerea promovării echipei arădene. **„Toți arădenii așteaptă cu sufletul la gură promovarea „Bătrânei Doamne" în primul eșalon după șapte ani. Anul acesta suntem aproape să ne vedem visul împlinit. Dar trebuie să și facem ceva concret în aces sens"**, a susținut Sălăjan. El a precizat că la următorul meci, susținut de UTA, la Arad, cu Gaz Mediaș va cumpăra 100 de bilete care le va dona oamenilor cu venituri sociale modeste. La inițiativa consilierului se va alătura și directorul general de la **Eurostar 2000 Impex - Ionel Orădan**, care va cumpăra 50 de bilete ce urmează a fi împărțite Căminului de bătrâni.

Vicepreședintele clubului UTA, **Ioan Ienciu**, a primit cu bucurie vestea că bugetul clubului se va îmbunătăți cu 324 de milioane de lei. Mai ales că el spera la alocarea unei sume mai mici. **„E un semnal pozitiv din partea autorităților locale. Să sperăm că vor urma și altele. La fel ca și în alte județe ca Brașov, Bihor, Bacău etc... Băieții meritau această premiere pentru comportamentul admirabil de care au dat dovadă pe tot parcursul campionatului. Îi mulțumim domnului Parpală care astfel dovedește că e un adevărat om de sport"**, a precizat Ienciu. El a ținut să adauge că, speranțele conducerii clubului textilist se îndreptă spre viitor, spre promovare și îmbunătățirea bazei materiale. **„E important să consolidăm bazele unui club de fotbal profesionist care să facă cinste și... publicitate pozitivă orașului"**, a concluzionat vicepreședintele UTA-ei.

OLIMPIU BULZAN

Adio, dar rămân cu tine

UNDE EȘTI TU, ANGELO?

Pentru prima dată, conducerea clubului UTA, prin vocea vicepreședintelui Ioan Ienciu, a recunoscut faptul că principalul investitor de la F.C. UTA, Angelo Gandolfi a renunțat să mai dea bani la club, încă din luna noiembrie a anului trecut. Deși până acum totul a fost trecut sub tăcere, iată că adevărul a ieșit la iveală. Gandolfi chiar a afirmat că nu-l mai interesează clubul arădean. Bine, bine, am zice noi. Întrebarea e următoarea. De ce, acum, când UTA e la un pas de promovare, el nu-și exprimă punctul de vedere. Să spună ce vrea, căci cu siguranță nu a aruncat pe apa sâmbetei vreo trei milioane de mărci. Că nu dă nimic, acum când „Bătrâna Doamnă" are nevoie foarte mare de bani, e una, însă de ce nu vine să zică și el ceva? Nu mai se implică la UTA, dar de ce nu apare, pentru a tranșa problemele, cu cei de la UTA? Ce mai așteaptă Angelo?

LEO SFÂRA

Fotbal - Divizia A

Rezultatele etapei a 28-a: Astra - Național 0-1; FCM Bacău -„U" Craiova 0-0; Ceahlăul - Oțelul 2-1; Dinamo - FC Argeș 2-1; Farul - Steaua 0-2; Rapid - FC Brașov 1-1; Sportul Studențesc - Gloria 2-0; UMT - Petrolul 2-2.

Clasament

1. Național	**28**	**15**	**10**	**3**	**41-17**	**55**	**(+13)**
2. Dinamo	**28**	**15**	**9**	**4**	**57-32**	**54**	**(+12)**
3. Steaua	**28**	**15**	**4**	**9**	**45-28**	**49**	**(+7)**
4. Rapid*	**28**	**14**	**6**	**8**	**48-29**	**48**	**(+6)**
5. Oțelul	**28**	**13**	**7**	**8**	**31-21**	**46**	**(+4)**
6. Bacău	**28**	**13**	**4**	**11**	**40-38**	**43**	**(+1)**
7. Craiova	**28**	**11**	**8**	**9**	**37-32**	**41**	**(-1)**
8. Argeș	**28**	**11**	**5**	**12**	**32-35**	**38**	**(-4)**
9. Gloria	**28**	**12**	**2**	**14**	**27-38**	**38**	**(-4)**
10. Ceahlăul	**28**	**11**	**4**	**13**	**33-37**	**37**	**(-5)**
11. Astra	**28**	**9**	**9**	**10**	**27-25**	**36**	**(-6)**
12. Brașov	**28**	**9**	**9**	**10**	**27-29**	**36**	**(-6)**
13. Sportul	**28**	**8**	**6**	**14**	**35-49**	**30**	**(-12)**
14. Farul	**28**	**7**	**7**	**14**	**29-42**	**28**	**(-14)**
15. Petrolul	**28**	**5**	**10**	**13**	**28-44**	**25**	**(-17)**
16. UMT	**28**	**3**	**6**	**19**	**23-64**	**15**	**(-27)**

**** echipă penalizată cu un punct***

Etapa viitoare a 29-a: (sâmbătă 25 mai): Ceahlăul - Rapid; FC Brașov - UMT; Petrolul - Dinamo; FC Argeș - Farul; Steaua - Sportul Studențesc; Gloria Bistrița - Astra Ploiești; Național - FCM Bacău; Oțelul - „U" Craiova.

MAREA FINALĂ BATE LA UȘĂ

„Va fi mai greu ca niciodată. Totuși, sunt convins că vom câștiga titlul" spune antrenorul B. C. West Petrom, Dragan Petricevič

– Cum priviți confruntarea cu Dinamo Erbașu, din finală?

– Foarte dificilă, ca nici una de până acum. De luni pregătirile decurg normal. Nu asta a fost strategia antrenorului, dar... Până sâmbătă mai există ceva timp.

– Credeți că lipsa pregătirii va influența foarte mult randamentul jucătorilor?

– Poate da, poate nu. Eu am încredere în echipă, în potențialul baschetbaliștilor. Ce vrea mintea, trebuie să pună în aplicare trupul sportivului. Vom vedea ce se întâmplă. Sper ca în finală, alături de sufletul și de inima jucătorilor, de valoarea lor incontestabilă, să avem parte de susținerea publicului. Sunt factori importanți. Oricum, cred că băieții vor găsi motivație și se vor impune.

– Există indisponibili?

– Până la această oră, probleme avem cu Dino Konakovič. Acuză o contractură musculară la nivelul gambei, fiind suspect de ruptură. Așteptăm verdictul medicului.

– Ce părere aveți despre Dinamo?

– Ținând cont de faptul că a disputat patru meciuri în semifinală, este avantajată din câteva puncte de vedere. Și-a păstrat forma competițională, este în ritm cu pregătirea și, nu în ultimul rând, este favorizată de sistemul de desfășurare a finalei (un meci la Arad, două acasă, ultimele două în deplasare). Este mai ușor, astfel, pentru formația mai slab cotată, indiferent de scorul consemnat în primele jocuri.

– Considerați că restanțele financiare s-ar putea răsfrânge asupra deznodământului?

– Problemele financiare s-au rezolvat parțial. Nu cred că se vor răsfrânge. Mai degrabă ar putea exista impedimentul pregătirii deficitare. Din cele 12 zile disponibile pentru abordarea finalei, se folosesc doar 5. Ca antrenor nu am avut nevoie de așa ceva. Pe de altă parte, paradoxal, efectul ar putea fi invers, pozitiv. Echipa este foarte închegată, unită. Dorim să trecem peste acest episod neplăcut. Sper ca

ambiția și dorința noastră de victorie să fie mai presus de pregătire. Sunt atent și prudent, în ton cu echipa. În același timp, însă, sunt convins că vom câștiga titlul!

A consemnat

ADRIAN HĂRȚĂU

Din Târgoviște, transmite Adela Ciolocoi

S-a pierdut o primă bătălie

LIVAS TÂRGOVIȘTE - BC ICIM ARAD 82-72

- Pe reprize: 24-14; 22-15; 21-19; 15-24

Având de partea lor publicul ce a umplut sala până la refuz și jucătoare, dar mai ales pivoți, ce au făcut legea sub panou, Livasului nu i-a fost greu să-și treacă în cont victoria, aseară în primul meci al finalei C.N. de baschet feminin.

Așa cum spune românul s-a pierdut o bătălie, nu și războiul... Finala continuă, e drept, Livasul conduce cu 1-0, dar urmează alte două confruntări la Arad, unde altfel vor decurge lucrurile.

Ieri, problema învingătoarei nu a stat sub semnul îndoielii, cu toate că au existat momente în care arădencele au jucat așa cum știu și așa cum ar fi trebuit să o facă pe tot parcursul celor 40 de minute. Și a mai existat și arbitrajul ce a favorizat prin unele decizii gazdele, dar înfrângerea ICIM-ului nu poate fi pusă pe seama acestui fapt. Jucătoarele dâmbovițene au fost mai bune. Și a început bătălia....

În min. 3 era 8-0, iar un minut mai târziu, 12-2, semn că orizontul nu e prea roz și antrenorul Visici simte acest lucru, cerând „time-out". Minutul de respiro a fost binevenit, pentru că ne apropiem la 14-9, dar imediat după aceea, Livasul se distanțează din nou: 20-13 (min. 9). Asta este, nu ai ce să le faci unor jucătoare ca Nicolae sau Păscălău sub panou: 24-14, după primul „sfert". La fel vor decurge lucrurile și în următoarele zece minute. Nu le intră mai nimic fetelor noastre. Doar Anne-Marie Părău ține însă steagul sus, reușind câteva pătrunderi în stilu-i caracteristic, doar prin faulturi putând fi oprită. Anca Stoenescu încearcă de „trei", dar nimic. Dacă altădată câștiga un meci de una singură, acum jocul ei a fost mult mai slab. Cu siguranță își va lua revanșa la Arad.

După odihnă, jucătoarele ICIM-ului ies mult mai motivate. Numai că alternează minutele bune cu cele mai puțin faste și dau prilejul adversarelor să țină de avantaj 67-48 (min. 30). Începutul ultimului „sfert" a „aprins" speranțe pentru cei circa 50 de arădeni prezenți în sală. Bianca Drăguș reușește în min. 32 prima „triplă", pentru ca tot ea să „recidiveze" câteva secunde mai târziu. Ce bine ar fi fost dacă acest lucru se întâmpla mai pe la începutul partidei. Ne apropiem la 12 puncte (72-60), dar zarurile erau aruncate. Partida se încheie, în uralele spectatorilor târgovișteni cu scorul de 82-72, dar finala continuă, deznodământul ei fiind deschis oricărui rezultat.

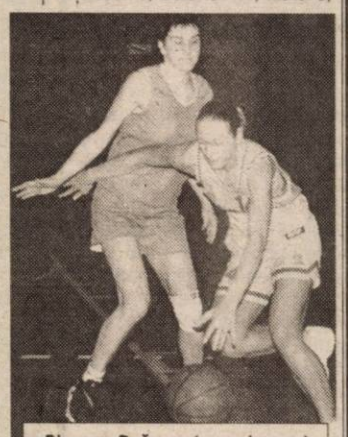

Bianca Drăguș (cu mingea) s-a chinuit mult, a înscris puncte prețioase, dar victoria a fost să fie a Livasului

Formații și marcatoare

Livas: A. Nițulescu 13 (2x3); Condei 4; Duma 2, Muller 2; Nicolae 16; Gutău 6; Păscălău 21; Pricop 18 (3); Ștefănescu, Herbei, Turcu. **Antrenor:** Ioan Valerian.

BC ICIM: Stoenescu 5, L. Nițulescu 9; Belevich 11; Matei 6; Părău 11; Grecu 9; Iaroșka 3; Drăguș 18 (2); Moroșan, Nagy; Popovici. **Antrenor:** Zoran Visici.

Au arbitrat cu greșeli: Bogdan Bădilă (București) și Dorin Fumu (Iași). **Delegat FRB:** Ioan Olaru (București).

Fotbal - Divizia D

FRONTIERA CURTICI - CAMPIOANĂ

REZULTATELE ULTIMEI ETAPE

Înfrățirea Iratoșu - Șoimii Pâncota 2-0; Progresul Pecica - Frontiera Curtici 0-2; Armonia Ineu - Șoimii Lipova 6-3; Romvest - Comera 4-2; Crișul Chișineu-Criș - Gloria 3-4; Victoria Nădlac - Șiriana Șiria 4-3; „U" Arad - Tricoul Roșu 4-1. Vulturii Socodor a stat.

Frontiera Curtici a devenit campioană județeană.

Clasament final

1. Curtici	30	26	1	3	105-17	79	(+34)
2. Șiria	30	25	1	4	96-30	76	(+31)
3. Comera	30	20	2	8	78-36	62	(+17)
4. Socodor	30	19	2	9	70-43	59	(+14)
5. Nădlac	30	18	2	10	61-53	56	(+11)
6. Romvest	30	14	3	13	60-40	45	(0)
7. Iratoșu	30	14	2	14	47-35	44	(-1)
8. „U" Arad	30	13	4	13	48-46	43	(-2)
9. Gloria	30	14	4	14	60-68	40	(-5)
10. Lipova	30	11	6	13	49-66	39	(-6)
11. Pâncota*	30	11	2	17	38-59	34	(-11)
12. Tricoul Roșu	30	10	3	17	49-66	33	(-12)
13. Ineu	30	9	5	16	54-88	32	(-13)
14. Chișineu-Criș	30	9	2	19	38-77	29	(-16)
15. Pecica	30	7	5	18	32-68	26	(-19)
16. Păulișana**	30	0	0	30	6-99	0	(-46)

** Pâncota echipă penalizată cu 1 punct*

*** Păulișana Păuliș s-a retras din campionat*

Ultimele trei echipe au retrogradat în Campionatul județean „Onoare".

PROGRESUL PECICA - FRONTIERA CURTICI 0-2 (0-0)

Au marcat: Teacă (autogol, min. 75) și Crașovschi (min. 85).

Progresul: Orădan - Lucaci, Hirmler (min. 67 Țălan), Ponta - Muraru, Sucigan, Bănățan, Chepețan (min. 75 Ciuta), Teacă - Csik (min. 78 Czank), Nădăban. **Antrenor:** Mihai Târlea.

Frontiera: Boiți - Fâșie, Suciu, Maghici, Călin - Cotuna (min. 13 Băd), M. Moț (min. 83 Crașovshi), Bârlă (min. 59 Oiță), Bilan - Moțiu (min. 86 Cernea), Șaba. **Antrenor:** Gheorghe Cameniță.

Au arbitrat foarte bine: Răzvan Cadar asistat de Mircea Gornic și Claudiu Tripa. **Observatori AJF:** Romulus Babău și Nicu Ardelean.

Cartonaș roșu: Ponta (min. 83).

S.C.

VICTORIA NĂDLAC - ȘIRIANA ȘIRIA 4-3 (2-2)

Au marcat: Șule (min. 24 și 85), Cuedan (min. 25 și 69 - penalty) respectiv Drida (min. 7), Boicu (min. 42), Creț (min. 51). **Victoria:** Dronca - Măcean, Vlădău, Szell, Cean - Văduva, Șule, Cuedan, Tambor - Fabian, Babău. **Au mai jucat:** Constantinescu și Ianoș. **Antrenor:** Dan Cuedan. **Șiriana:** Dușan-Drida, Boicu, Neacșu, Arși - Mărcuș, Alb, Bugariu, Bocșa - Lăzău, Negrău. **Au mai evoluat:** Creț, Bucur. **Antrenor:** Raul Burtea.

Au arbitrat fără probleme Adrian Apătean - centru, ajutat de Silviu Mocanu și Marcel Vida. **Observatori AJF:** C. Tiulea și V. Rachinoiu. **Cartonaș roșu:** Creț (Șiria) - min. 66.

C.M.

Pentru a juca în C

FRONTIERA CURTICI TREBUIE SĂ ÎNVINGĂ TILEAGDUL DE BIHOR

Ieri după-amiază, Comitetul de Urgență al FRF a stabilit programul jocurilor de baraj pentru promovarea în Divizia C, ediția 2002/2003.

Câștigătoarea județului nostru, Frontiera Curtici, va juca împotriva campioanei județului Bihor, Foresta Tileagd. Partida este programată într-o manșă, pe 8 iunie, ora 11,00, pe teren neutru. Mai exact în Alba, mai mult ca sigur pe terenul „Cetate" din Alba Iulia. Adică în „patria lui Mărginean".

Federația a mai stabilit ca AJF-Arad să fie gazda meciului de baraj, dintre reprezentantele județelor Timiș și Hunedoara.

D. SCRIDON

Fotbal **Divizia C**

Și-au revenit...

FC TELECOM ARAD - CFR SIMERIA 7-1 (2-1)

Stadion Telecom. Timp frumos. Gazon bun. Spectatori: 200. *Șuturi la poartă:* ***18-2.*** *Șuturi pe poartă:* ***12-2.*** *Cornere:* ***8-2.*** *Au marcat:* ***Militaru min. 27 și min. 43; Grad min. 48 și min. 83; Mitu min. 56; Szillyer min. 77 și Petruț min. 89, respectiv, Simedru min. 12 (penalty).***

Formații - FC Telecom: ***Sabău - Toma, Barna, Szellelky, Grad, Oprescu (min. 80 - Maghici), I. Arman, Szillyer, Militaru (min. 67 - Petruț), Mitu, Ardelean (min. 67 - Gligor).*** *Antrenor:* ***Marius Grad.*** *CFR Simeria:* ***Iuga - Luță, Biriș, Kollman, Costea, Budeic, Radu (min. 46 - Caromet), Matei, Sicoe, Simedru, G. Giurasa (min. 46 - Cojocar, min. 64 - Banc).*** *Antrenor:* ***Ciprian Urican.***

A arbitrat satisfăcător: ***D. Cheregi (Oradea) - centru; I. Blaj și I. Balaj (ambii Ștei) - asistenți.***

Cartonașe galbene: ***Grad, Toma, Sabău, Militaru, respectiv, Biriș, Banc, Iuga, Simedru.***

Jucătorul meciului: ***Nicolae Mitu (Telecom).***

„Am 11 jucători de fotbal și nici un fotbalist. Astăzi am fost umiliți" - ***spunea după meci antrenorul oaspeților, Ciprian Urican.***

Și cam așa a fost. S-a văzut clar că „telefoniștii" au ținut cu orice preț să se reabiliteze după „blatul" cu Teiuș. Cu Mitu pe post de servant la patru din goluri, micălăcenii s-au distrat cu adversara de întrecere, echipă care, după halul în care s-a prezentat ieri la Arad, n-ar avea loc nici în Cupa Sindicatului IMAR, la confruntări pe mici și bere.

Cum s-a marcat: • Min. 12 - Simedru transformă un penalty, la faultul clar al lui Grad asupra lui Sicoe (0-1); • Min. 27 - centrare Mitu, cap Militaru (1-1); • Min. 43 - fază „copie la indigo", cu același finalizator (2-1); • Min. 48 - corner Mitu, superbă lovitură de cap Grad (3-1); • Min. 56 - centrare Militaru, reluare ca la antrenament Mitu (4-1); • Min. 77 - acțiune Militaru, centrare cu capul lui Szillyer și 5-1; • Min. 83 - centrare a neobositului „Uragan" și Grad profită de indecizia portarului (6-1); • Min. 89 - centrare din prima Grad, reluare simplă Petruț, care stabilește scorul final, 7-1. În rest, prea multe n-ar mai fi de spus despre „măcelul" Telecomului. Poate, doar o nevinovată întrebare: De ce la blat a curs berea, iar acum...?

DANIEL SCRIDON

Armonie și fraternitate

WEST PETROM PECICA - ACU ARAD 1-0 (1-0)

Stadion „West Petrom". Teren bun, timp superb. Spectatori 200. Șuturi la poartă: 9-10, pe poartă: 4-4. Cornere: 9-3. A marcat: Sas (min. 2).

West Petrom: *Grozav - Sighete, Iova, Radu (cpt), Cioară (min. 67 Lacsany) - Fritea, Barta (min. 76 Ponta), Sârbuț, Corsenti - Bene, Sas (min. 46 Nădăban).* ***Antrenor:*** *Mihai Roșca.* ***ACU:*** *Păscălău - Oprean, Lung, Negrilă - Bâgu, Aslău (cpt), Varga, Vizitiu (min. 72 Rus), Izvernar (min. 46 Pocian) - Blăniță, Pavel (min. 86 Turcaș).* ***Antrenor:*** *Marcel Coraș.*

Au arbitrat bine: *Zaharia Ciev, asistat de Sorin Caia și Mihai Petcu -toți din Timișoara.* ***Observator FRF:*** *Dumitru Paraschiv (Turnu Severin).* ***Cartonașe galbene:*** *Nădăban (min. 58), Barta (min. 66) respectiv Pavel (min. 59).*

După un scenariu și o regie demne de Sergiu Nicolaescu cele două echipe, care ieri la Pecica, în deschiderea cuplajului, au mimat un sport care se numește fotbal, nu au făcut altceva decât să se alinieze la „standardele" unui fenomen aflat într-o stare avansată de degradare.

Ceea ce trebuia să se întâmple, s-a întâmplat încă din min. 2, când Sas primește un cadou, de la Oprean, în formă de minge, pe care îl trimite cu sete în poarta apărată de Păscălău: 1-0.

Pentru că era debut de partidă iar „abaterile" actorilor de la regia spectacolului puteau fi reparate, Blăniță și Izvernar iau bara la țintă în min. 6 și min. 9, din mijlocul unei apărări mirate de îndrăzneala celor doi. Sas poate mări diferența în min. 15 dar șutează din lateral pe lângă poartă.

Cu gândul la masa servită în comun, de după partidă, cele două echipe renunță la orice acțiune menită să pericliteze vreuna din porți, dar Aslău îi creează emoții lui Grozav în min. 75 printr-un șut de la marginea careului respins în corner de acesta.

Petroliștii continuă cursa de salvare de la retrogradare dar modul în care au făcut-o ieri a lăsat un gust amar celor care nu au gustat dintr-un blat ieftin și alterat...

SORIN CAZAN

Săndel, pe urmele lui Romel și Jenel

TRICOTAJE INEU - DACIA ORĂȘTIE 0-2 (0-0)

* Stadion „Tricotaje", timp ideal pentru fotbal, gazon bun, spectatori aproximativ 300. * **Au evoluat: Tricotaje:** Dulhaz (Balint, min. 60) - Șerban, Pap, Jurcă, Toduța, Muntean, Cristea, Abrudan (Laza, min. 51), Mițiți, Boloș (Georgiu, min. 46), Pantea. **Dacia:** Dumitru-Ștefan, Simion, Ilici, Văraru, Costea (Căpușan, min. 68), Ogneanu, Pisoiu (Stângu, min. 72), Hațegan, Tibicin, Kut (Ferenei, min. 83). **Au înscris:** Kut (min. 47) și Pisoiu (min. 64). Arbitraj foarte bun al „centralului" Claudiu Rusu (Cluj), asistat de Kemeves Emeric (Cluj) și Stoianovici Laurențiu (Turda), ambii bine.

Evoluție slabă a echipei gazdă, mai ales în prima repriză și la începutul părții a doua. Nici unul din compartimentele echipei locale nu a funcționat, practic, la parametrii optimi. În minutul 25, văzând că jucătorii ineuani nu evoluează la valoarea lor, vicepreședintele clubului Tricotaje, Adrian Nogea l-a întrebat pe antrenorul Gaica: **„Ce ne facem Sandule, ne lăsăm bătuți?"** Acesta a răspuns: **„Eu nu știu nimic."** Pe tot parcursul jocului, antrenorul Gaica a stat foarte liniștit pe banca tehnică a gazdelor; probabil îl mustra conștiința. De asemenea, la pauză, vicepreședintele Nogea, datorită prestației slabe a jucătorilor, l-a întrebat din nou pe Gaica: **„Câți bani ați primit, Sandule?"**

Finalul i-a găsit pe spectatori nemulțumiți, pe fondul celor întâmplate.

La conferința de presă nu am remarcat prezența nici unuia dintre antrenori, deși ziariștii au așteptat vreme de 20 de minute.

MARIUS BELLE

Rezultatele etapei a 28-a

Minerul Certej - Cuprirom Abrud 3-0; **West Petrom Pecica - A.C.U. Arad 1-0;** Metalurgistul Cugir-Aurul Brad 2-0; Soda Ocna Mureș- Corvinul Hunedoara 0-1; Mureșul Deva - Minerul Lupeni 3-1; **Tricotaje Ineu - Dacia Orăștie 0-2; FC Telecom Arad - CFR Simeria 7-1;** Inter Petrila - Rapid Teiuș 0-2.

Clasament

1. Minerul Certej	28	22	2	4	61-23	68	(+26)
2. Corvinul H.	28	21	4	3	60-17	67	(+25)
3. A.C.U. Arad	**28**	**16**	**4**	**8**	**51-26**	**52**	**(+10)**
4. Minerul Lupeni	28	15	3	10	44-31	48	(+6)
5. F.C. Telecom	**28**	**13**	**3**	**12**	**51-44**	**42**	**(0)**
6. Mureșul Deva	28	12	3	13	50-38	39	(-3)
7. Soda Mureș*	28	13	3	12	54-40	36	(-6)
8. Met. Cugir	28	11	3	14	39-41	36	(-6)
9. C. Abrud	28	11	3	14	30-37	36	(-6)
10. Rapid Teiuș	28	10	4	14	35-59	34	(-8)
11. Tricotaje Ineu	**28**	**9**	**5**	**14**	**35-43**	**32**	**(-10)**
12. CFR Simeria	28	9	4	15	29-62	31	(-11)
13. Dacia Orăștie	28	8	5	15	28-50	29	(-13)
14. Aurul Brad	28	6	9	13	24-36	27	(-15)
15. West Petrom	**28**	**6**	**9**	**13**	**26-45**	**27**	**(-15)**
16. Inter Petrila	28	7	4	17	26-57	25	(-17)

** Echipă penalizată cu șase puncte*

Etapa viitoare (sâmbătă, 25 mai): Corvinul - Minerul Certej; **West Petrom - Metalurgistul Cugir;** Cuprirom Abrud - Mureșul Deva; **CFR Simeria - Tricotaje Ineu;** Aurul Brad - Soda Ocna Mureș; Dacia Orăștie - Inter Petrila; **ACU Arad - Rapid Teiuș;** Minerul Lupeni - FC Telecom Arad.

COMPANIA TRANSPORT PUBLIC SA

cu sediul în ARAD, Calea Victoriei nr. 35-37

anunță:

A. Închirierea prin licitație publică deschisă cu strigare a următoarelor spații de producție și comerciale:

Nr. Crt.	Spațiul	Suprafața	Observații
1.	Autoservice Poetului	- 940 mp hala prod - 376 mp birouri - 86 mp anexe - 1351 mp platforme	Servicii tip autoservire cu dotările specifice
2.	Stație terminus CICH	- 260 mp hala - 174 mp platforme	servicii
3.	Halta Șiria Centru	32 mp	Servicii
4.	Halta Păuliș Centru	9 mp	comerț
5.	Halta Barațca II	9 mp	comerț
6.	Halta Barațca Centru	9 mp	comerț
7.	Halta Radna Viaduct	9 mp	comerț

B. Vânzarea prin licitație publică deschisă cu strigare pentru diverse mijloace fixe aprobate la casare.

Caietele de sarcini și listele complete cuprinzând bunurile scoase la licitație se pot cumpăra la sediul societății.

Licitația va avea loc în data de 27 mai 2002, ora 12,00, reluându-se pentru bunurile neadjudecate în zilele de 3 și 10 iunie 2002, la aceeași oră.

Relații suplimentare la SC CTP SA, Serviciul Tehnic telefon **057-230400, 057-230995 int. 195 sau 189.**

BB Computer SRL

ARAD Str. N.Bălcescu nr.12 **tel/fax:** 057- 280555 **e-mail:** company@bbcomputer.ro

Centrul teritorial de pregătire în informatică

organizează următoarele cursuri

AUTORIZAT DE CENTRUL NAȚIONAL DE PREGĂTIRE ÎN INFORMATICĂ BUCUREȘTI CPI S.A.

Utilizare Windows (Inițiere)
Programat: **29.05.2002 după masa**
17.06.2002 după masa

Utilizare Excel 2000 în limba română
Programat: 03.06.2002 după masa

Utilizare Word 2000 în limba română
Programat: 24.06.2002 după masa

Utilizare baze de date Access 2000
Programat: 29.05.2002 după masa

Inițiere pentru COPII
Programat: 17.06.2002 dimineața

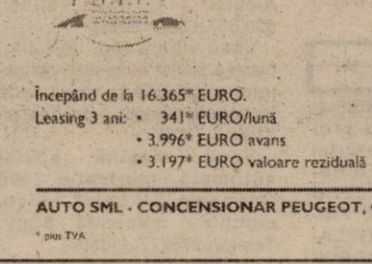

Important

Cursanții care au absolvit mai multe cursuri pot primi diplome de **formare în meseriile**:
-programator aplicații de gestiune(studii superioare)
-programator ajutor
-**operator calculator**

Diplomele sunt eliberate cu avizul **Ministerului Educației și Cercetării**

Se acordă reduceri pentru: elevi, studenți, șomeri, grupuri și la cumpărarea calculatoarelor BB

Partenerul dumneavoastră de drum

AUTO M.D.A.

ARAD, Calea Timișorii 50, Tel: 057 - 286.283, 286.085, Fax: 057-278.757
Modem 287.136, E-mail: auto.mda@rdslink.ro
Calea Radnei 208, Tal: 057 - 219.050, Modem: 219.049

CONSUMABILE, ANVELOPE, ULEIURI, PIESE ORIGINALE

Toate le puteți găsi în magazinele noastre

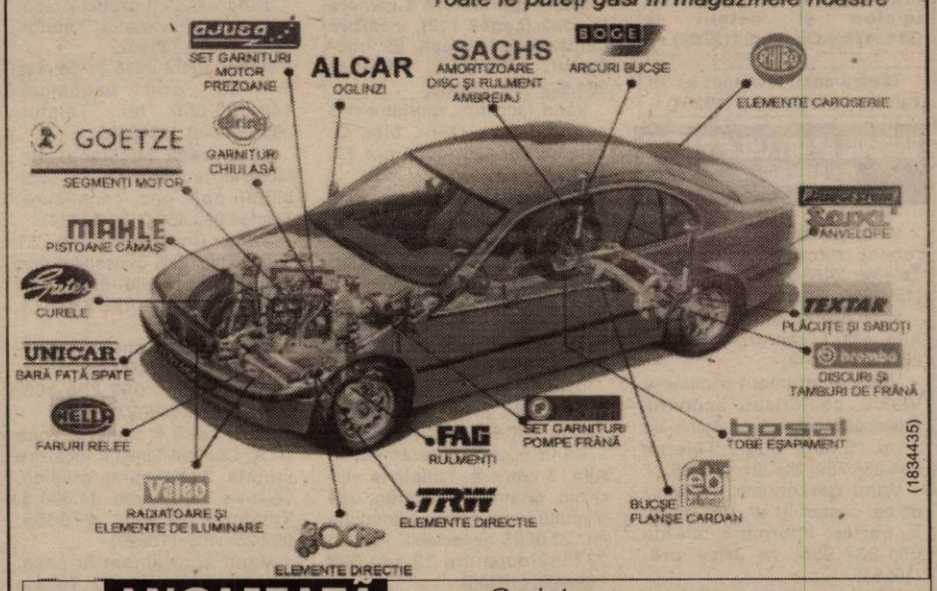

(1834435)

ANGAJEAZĂ

VÂNZĂTORI PIESE AUTO

Cerințe:
- studii medii economice sau profil auto
- abilități de comunicare, seriozitate
- cunoștințe de operare PC
- stagiul militar satisfăcut
- domiciliul stabil în Arad.

Persoanele interesate sunt rugate să depună o scrisoare de intenție și un C.V. până cel târziu în data de 01.06.2002, la următoarea adresă

AUTO MDA S.R.L.,
CALEA TIMIȘORII NR. 50 FAX 27.87.57 E-MAIL auto.mda@rdslink.ro

HDI: **VIBRAȚII SAU ZGOMOT?**
REGRETĂM. OPȚIUNI INDISPONIBILE.

PEUGEOT 406. ELEGANȚĂ IMPLICITĂ

Echipare standard pentru 406 ST 2.0 HDI/110 CP: ABS, aer condiționat automat, computer de bord, direcție servo-asistată, ștergătoare automate, proiectoare ceață, dublu airbag frontal, airbaguri laterale, radio CD, scaune față încălzite, oglinzi retrovizoare încălzite și acționate electric, geamuri portiere față și spate acționate electric.

Începând de la 16.365* EURO.
Leasing 3 ani: • 341* EURO/lună
• 3.996* EURO avans
• 3.197* EURO valoare reziduală

406 PEUGEOT

AUTO SML - CONCENSIONAR PEUGEOT, Calea Timișorii nr. 212, Arad, tel: 057/278.738

* plus TVA

(C.A.)

ADMINISTRAȚIA FINANȚELOR PUBLICE INEU

PUBLICAȚIE DE VÂNZARE

ANUNȚĂ În temeiul Art. 55 și 65 din O.G. 11/1996 privind executarea creanțelor bugetare, aprobată prin Legea 108/1996, cu modificările și completările ulterioare, se face cunoscut prin prezenta că **se vor vinde la licitație următoarele bunuri imobile și mobile la S.C. AGROINDUSTRIALA INEU S.A. - MOCREA f.n.**

1. SECTOR ECONOMIC MOCREA - C.F. 2333 nr. TOP 1071/2/2/1 388 - 389/1

Nr. crt.	Denumirea bunului	Suprafața	Preț minim fără construită	Material de construcție TVA (lei)
1.	- clădire de locuit	110 mp	19.635.000	cărămidă
2.	- clădire de locuit cu sediu adm. (15 încăperi)	803 mp	458.673.600	cărămidă
3.	- platformă betonată	3360 mp	89.460.108	beton
4.	- rețele electrice	200 ml	1.710.215	conductori + stâlpi de lemn
5.	- drum de piatră	400 ml	36.973.855	piatră
TOTAL				606.452.778

2. SECTOR MECANIC

1.	- magazie (parter - etaj)	470 mp	111.860.000	cărămidă
2.	- atelier mecanic	304 mp	54.264.000	cărămidă
3.	- atelier mecanic + fierărie	153 mp	27.310.500	cărămidă
4.	- atelier mecanic + magazii	659 mp	117.631.500	cărămidă
5.	- șopron	297 mp	70.686.000	țeavă
6.	- șopron	510 mp	151.725.000	cărămidă + plăci azbociment
7.	- birouri, magazii (5 încăperi)	233 mp	27.727.000	cărămidă
8.	- clădire de locuit	194 mp	22.491.000	cărămidă
9.	- clădire de locuit	105 mp	23.086.000	cărămidă
10.	- cabina poartă	13 mp	2.320.500	cărămidă
11	- rampa de spalare	12 ml	3.858.348	beton
TOTAL				612.959.848

3. **BUNURI MOBILE**: bancuri de lucru, dulapuri din lemn, mașini de scris, calculatoare AT 386, imprimante, umidometru, stabilizatoare UPS, birouri din lemn - 23.900.000 lei valoare totală.

Bunurile de mai sus vor fi vândute în data de 03.06.2002, ora 10,00, la sediul S.C. Agroindustriala Ineu SA, Mocrea.

4. FERMA NR. 6 ALDEȘTI - C.F. 160, nr. 334.335/b, 337/2, 1021-1023/b

Nr. crt.	Denumirea bunului	Suprafața	Preț minim fără construită	Material de construcție TVA
1.	- bloc de locuințe (parter - etaj)	451 mp	187.841.500	cărămidă
2.	- grajd	565 mp	134.470.000	cărămidă
3.	- fântână din beton	adâncime 20 ml	4.173.725	beton
4.	- drum de piatră	1600 mp	36.973.855	piatră
5.	- șopron	288 mp	102.816.000	beton
TOTAL				466.275.080

Toate bunurile de mai sus vor fi vândute în data de 04.06.2002, ora 10,00, la Ferma nr. 6 Aldești.

Prețurile nu includ TVA. Ofertele se vor depune în scris, la Administrația Finanțelor Publice Ineu, însoțite de dovada plății sumei de 10% din valoarea bunurilor reprezentând garanția de participare la licitație (care se poate face în contul 5005.5102004, deschis la Trezoreria Ineu, sau cu chitanță la Administrația Finanțelor Publice Ineu) până cel târziu în ziua desfășurării licitației, ora 10,00.

Informații la Administrația Finanțelor Publice Ineu, Calea Republicii nr. 16, telefon 057-511553 între orele 8-16.

(Ag. Ineu 1154586)

MATRIMONIALE

AGENȚIE GERMANĂ caută persoane pentru o eventuală căsătorie în străinătate. Telefon 264908, 233047; 286960. (9064)

Cetățean AMERICAN, domiciliul în FLORIDA, caută soție, între 28-40 ani. Email, foto, telefon și detalii la GT1547@AOL.com. (12783)

Tânără sexi, te aștept să vii. Telefon 094.160.682. (16251)

VÂNZĂRI APARTAMENTE O CAMERĂ

Vând garsonieră str. Bușteni, recent renovată, 5.200 $. Telefon 246363, 094.850.648. (15920)

Vând apartament una cameră, Alfa, etaj I, confort I. Telefon 277887. (15943)

Vând apartament o cameră Vlaicu, contorizat, acoperiș proaspăt făcut, balcon închis de 7 m, 5.000 USD. Telefon 094.856.780; 247327. (15956)

Vând garsonieră ultramodernă, confort II, str. Ursului, bl. 5, parter. Informații telefon 091.337.955, la orice oră. (16161)

Vând apartament una cameră, bucătărie, baie, hol, balcon, bloc 15A, lângă Confecții, preț 5.200 Euro. Informații telefon 211933, orele 15-17. (16167)

Vând apartament o cameră, la casă, Grădiște, baie, bucătărie, gaz, preț 5.100 $, negociabil. Telefon 090.192.516. (16199)

VÂNZĂRI APARTAMENTE DOUĂ CAMERE

Vând apartament 2 camere, et. I, îmbunătățit, garaj, 6500 $, negociabil, Ineu. Telefon 057-512329; 095.264.781. (15853)

Vând apartament 2 camere, Chișineu Criș, str. Înfrățirii nr. 70. Telefon 520850 sau 095.909.679. (1855654)

Vând apartament 2 (două) camere, Lipova. Informații telefon 093.852.138. (9392695)

Vând apartament 2 camere, 101 mp, parter, posibilitate privatizare, cabinet, etc, str. Andrei Șaguna, preț 12.000 USD. Telefon 092.226.392; 228037. (16093)

Vând apartament central, 2 camere, ideal birou, cabinet, 15.000 $, negociabil. Telefon 235681, între orele 17-20. (16083)

Vând urgent apartament 2 camere (ADAS-Tribunal), parter. Telefon 253428; 092.606.527. (15864)

Vând apartament 2 camere, ultramodern, 100 mp, Confecții, 9.000 USD. Telefon 253428. (15864)

Vând apartament 2 camere, Revoluției 80, et. I, în casă. Telefon 092.349.092; 259090, seara. (13029)

Vând convenabil apartament 2 camere, dependințe, în casă, la parter. Legea 112, posibilități pentru firmă, str. Mețianu. Telefon 235804. (15827)

Vând 2 camere zona 300 față. etaj 3. parchet, 11.500 USD. Telefon 270856, 092.257.409. (15923)

De vânzare apartament 2 camere, situat în Piața Spitalului, deasupra Patiseriei Miky, transformat în sediu de firmă, et. I, sc. A, ap. 3. Dotări: pereți rigips, tavan fals, granit negru, ușă blindată, geamuri termopan, mobilier birou, preț 20.000 $. Telefon 254540 sau 093 374 553. (16124)

Vând apartament la casă, 2 camere, zonă centrală. Telefon 057-210093. (1856633)

Vând apartament în casă, 2 camere, et. I, central, preț 24.000 USD. Telefon 092.606.527. (16151)

Vând apartament 2 camere, str. 6 Vânători. Telefon 090.612.252; 373496. (16190)

Vând apartament două camere, central, et. I, îmbunătățit, boxă, mobilat, 14.700 USD, negociabil. Telefon 095.961.482. (16192)

VÂNZĂRI APARTAMENTE TREI CAMERE

Vând apartament 3 camere la casă (Legea 112), încălzire centrală, termotecă, tot confortul. Telefon 210288; 094.522.034. (15989)

Vând (schimb) apartament 3 camere, P-ța Gării, bloc G. Telefon 235489, după ora 17. (16220)

Vând apartament 3 camere, central. Telefon 252715. (15417)

Vând apartament 3 camere Imașului, îmbunătățiri, etaj intermediar, 16.500 USD. Telefon 270856, 092.257.409. (15777)

Vând apartament 3 camere la casă, central. Telefon 276990, 094.783.858. (15920)

Vând apartament parter, bloc, 3 camere, preț convenabil. Telefon 090.677.559. (16066)

Vând urgent apartament în Alfa, 3 camere, tâmplărie aluminiu, geamuri termopan, ușă blindată, contorizare, ultramobilat, 22.000$ negociabil. Telefon 277369 după ora 19 sau 093 169 998. (15346)

Vând apartament 3 camere, central, amenajat occidental cu living, scară interioară, 2 băi, contorizat. Telefon 057-338314, 095 698 829. (15343)

Vând apartament la casă, 3 camere, încă 3 în curte, central, încălzire centrală oraș, contorizat apă și căldură. Telefon 095 037 381. (16101)

Vând apartament 3 camere, Micălaca 300. Telefon 094 439 861 sau 462404. (16118)

Vând apartament 3 camere, baie, bucătărie, balcon, et. 6, Aradul Nou -gară (mobilat). Telefon 217224. (16134)

Vând apartament 3 camere, Vlaicu. Telefon 095 780 090. (16131)

Vând apartament 3 camere, et. I, 2 băi, 2 balcoane, parchetat, decomandat, Micălaca -Orizont. Telefon 092.569.885. (16205)

VÂNZĂRI APARTAMENTE PATRU CAMERE

Vând apartament 5 camere, decomandat, etaj 2, PRAPORGESCU și garaj cărămidă. Telefon 098.237.870. (13179)

Vând apartament 4 camere, bloc 102, sc. C, etaj 2, contorizat, termopanat, garaj, preț la vedere. Telefon 094.705.647.

Vând apartament 4 camere Micălaca, etaj intermediar, preț 14.000 USD, negociabil. Telefon 091.949.346. (15481)

Vând apartament 4 camere (asociație), îmbunătățiri, garaj, Sebeșului. Telefon 278009, seara. (15205)

Vând 6 camere ultracentral, etaj I, renovat integral, 42.000 USD. Telefon 253364, 092.257.409. (15923)

Vând apartament 4 camere, Vlaicu. Telefon 258116. (15672)

Vând apartament 4 camere, et. I, decomandat (mobilat), 100 mp ADAS (str. Grigorescu), preț 47.000 Euro. Telefon 092.606.527; 253428. (16151)

VÂNZĂRI CASE

Vând casă central, (subsol, parter, mansardă-nefinalizată), fără intrare auto, intrare sub poartă comună 2 familii dar casa și curtea complet separate, preț 25.000 $. Telefon 214416, 250890, 093 852 189. (12528)

Vând casă, recent renovată, 4 camere, 500 mp, curte, grădină, singur în curte, str. Kogălniceanu nr. 33. Telefon 210288, 094 522 034. (15989)

Vând casă Pâncota, cu toate utilitățile, grădină mare, preț negociabil 12.500 USD. Telefon 057/281228. (13129)

Ocazie! Vând urgent casă 2 camere, gaz, apă, telefon, satelit, locuibilă, Grădiște, str. Vidra nr. 8. Telefon 276781. (15802)

Vând casă 3 camere, cămară, coridor, anexe, seră, grădină 1.175 mp, vie, 61 pomi altoiți, productivi, sistem irigat, sat Horia nr. 594. Telefon 532170. (15887)

Vând casă cu grădină, apă, gaz, zona Pârneava. Telefon 094.555.452. (15962)

Vând urgent casă în Șoimoș nr. 88, preț negociabil 140.000.000 lei. Telefon 090.752.549. (9398692)

Vând casă Micălaca, str. Marginei, nr. 15 A, 800 mp posibilități apă, gaz, canalizare. Telefon 090.439.010. (16234)

Vând (închiriez) vilă 11 camere, condiții deosebite, preț negociabil, posibil și în rate. Telefon 514929; 092.826.913. (15994)

Vând casă 3 camere, dependințe, anexe, 1.200 mp, Micălaca. Telefon 092.226.403; 092.620.267. (16022)

Vând casă 4 camere, zona UTA, Câmpul Liniștii, încălzire proprie, 2 băi, garaj, grădină, vis-a-vis Vama Arad, 14.800 $. Telefon 250966, 270856; 092.257.409. (16020)

Vând apartament la casă, cumpărat cu Legea 112. Telefon 514573, după ora 20. (16030)

Vând casă 3 camere, baie, coridor închis, zonă centrală, str. M. Eminescu, preț 30.000 Eu. negociabil. Telefon 281432. (16037)

Vând casă 4 camere, 2 corpuri, apă, canalizare, gaz, grădină suprafață 870 mp, Pîrneava, 32.000 Euro. Telefon 211027; 094.190.688. (16094)

Vând casă + 2.000 mp teren, ultracentral. Telefon 095.708.485. (15840)

Vând vilă în roșu, central, Grădiște, pretabil și pentru afaceri. Telefon 093.555.660. (15504)

Vând casă mare, Aradul Nou, Calea Timișorii nr. 114. Telefon 286831. (15884)

Vând (sau schimb 2 case mari, stil occidental + diferența), Calea Timișorii nr. 202, 204. Telefon 287773, 095 862 042. (16110)

Vând casă în Galșa, la șosea, nr. 276. Informații telefon 531633. (9646968)

Vând casă nouă, grădină, Șiria, șosea, 6.500 USD. Telefon 531324. (16214)

Vând casă cu grădină 400 mp, vis-a-vis Poliția Arad, str. Vârful cu Dor 36. Telefon 240659. (16213)

VÂNZĂRI SPAȚII

Vând 2 hale producție, 37.000 Euro, negociabil; vând moară de grîu capacitate 400 kg/oră (lângă clădire) 10.000 Euro, negociabil, diferite utilaje de tâmplărie, cisternă de apă, șnec, toate sunt negociabile. Telefon 092.542.004; 057-411186. (15601).

Vând sau închiriez SPAȚIU COMERCIAL 122 mp (posibil amenajare bar, birouri), situat în spatele Restaurantului FLORA (zona MIORIȚA). Informații la telefon 091.222.044 sau 094.602.030. (16081)

Vând (închiriez) spații, zonă ultracentrală. Telefon 093 253 651. (12772)

Vând (închiriez) două camere, hol, locuibile, plus două hale producție, toate condițiile, preț 9.500 USD. Telefon 278522. (15987)

Vând gheretă P-ța Miorița. Telefon 057/276782; 094.216.707. (16184)

Vând spațiu comercial pe Bulevard. Informații telefon 236111. (16195)

Vând magazie fost CLF, gară Sântana. Telefon 462113. (1154632)

VÂNZĂRI TERENURI

Vând teren ideal investiții, zona Centură-Sere. Telefon 095 365 755, 235171. (15637)

Vând teren arabil 2 ha, Pusta Bujac (Sântoma). Telefon 258098. (15636)

Vând 1500 m intravilan, Rândunicii, Grădiște, negociabil. Telefon 092.536.515; 281041. (15917)

Vând teren intravilan 200 mp, pe colț, cu proiect de construcție, magazin la parter, zona service Micălaca, str. Șiriei, 8500 $. Telefon 285305; 093.273.749. (16053)

Vând teren intravilan 5000 mp, Aradul Nou, curent, gaz, agent termic, apă. Telefon 092.355.963. (16106)

Vând teren central, 1.740 mp, extras CF, preț 30 USD/ mp. Telefon 286051. (16120)

Vând 600 mp intravilan Pârneava. Informații Arad, str. Dorobanților 69. (16165)

Vând teren pentru casă de vacanță în Cladova. Telefon 092.344.713. (16171)

Vând teren intravilan, zonă bună. Telefon 094.245.572. (16223)

VÂNZĂRI AUTO

Vând INSTALAȚIE GAZ AUTO. Telefon 283285, după ora 15.

Vând Raba carosată, punte AB, roți Tubeles, cutie cu GV + una rezervă, stare tehnică perfectă + remorcă 8 t, roți Tubeles, preț foarte bun. Telefon 531498, 093 918 515. (16128)

Vând basculantă Saviem 6,5 t; CIV, 1980, stare foarte bună, cauciucuri 1100/20 noi, motor RK, baterii noi. Telefon 276488. (16139)

Vând Ford Escort 1,6 lt Full Option, km originali 12.000, înscris persoană fizică; BMW 318 model 1982 - neînmatriculat. Telefon 057 - 212441 sau 092.989.127. (15936)

Vând Dacia 1310, stare bună, an 1986, preț 900 $ negociabil. Informații telefon 287613, 287535, 094.266.598.

Vând OPEL OMEGA BERLINĂ 2,3 TD, fabricație 1990, ABS, servo-frână-direcție, neînmatriculat, preț 1200 $. Telefon 092.706.535; 095.788.000. (15855)

Vând Ford Mondeo Combi 16 V, fabricație 1995, dublu airbag, ABS, servo-direcție-frână, turelă, închidere centralizată, km-132.000, roșu Ferrari, preț 5.400 $. Telefon 092.706.535; 095.788.000. (15855)

Vând Mitsubishi Spacewagon 1,8 TD, 7 locuri, 1991, 4.000 USD. Telefon 093.235.851. (12562)

Vând SAVIEM basculă, 6,5 t, RK, servodirecție, 100 mil. lei. Telefon 218264, 092 308 261. (15829)

Vând SEMIREMORCI BASCULANTE și cu PRELATĂ, noi, leasing. Telefon 092.698.870, 092.294.646. (2366151)

Vând autotractor 350 cp, 3 axe, 1991, Euro 1, climă și semiremorcă 2 axe, 22 t, împreună sau separat. Telefon 094.866.241. (1856606)

Vând microbus Ford Tranzit, Diesel, 2.500 cmc, 8+1 locuri. Telefon 092 275 563 sau 253036. (15795)

Vând anvelope LKW (camion), second hand sau reeșapate; ofer garanție. Telefon 278790; 094.174.350. (15847)

Vând Dacia 1310, LI, 2002, Standard, alb boreal, o km, 3.100 USA, negociabil. Telefon 094.612.822. (15946)

Vând Audi 90, 1986, motor Porche 2200 cc, neînmatriculat, pentru piese schimb. Telefon 229760; 095.515.235. (15915)

Vând CAMIONETĂ FORD TRANZIT 1,5 tone Diesel înmatriculată, stare bună, fabricație 1981, preț 2.300 $. Telefon 090.671.729. (15979)

Vând Ford Escort, an fabricație 1985, înmatriculat, preț 1600 $. Telefon 349500; 093.542.051. (16070)

Vând Dacia 1310, combi, an 1990, motor 1300 cmc, preț 1250 Euro, negociabil. Telefon 243381; 096.489.236. (16079)

Vând tractor cu cositoare Deutz 35 CP, stare bună. Telefon 092.355.963. (16106)

Vând RENAULT 19 CHAMADE, an 1991, 1,4 injecție, catalizator, închidere centralizată, halogene. Telefon 232064 sau 094.128.653.

Vând talon, CIV VW Golf I, cu/fără mașină. Telefon 092.251.555. (15911)

Vând Dacia 1310 Breck 2000, 11.000 km, preț 2650 $ negociabil, sau schimb cu Dacia mai veche + diferență. Telefon 218042, 094.958.818. (15876)

Vând TRACTOR U 650, stare foarte bună, 85.000.000 lei. Telefon 092.259.258. (15835)

Vând autodubă IVECO 3,5 to; OPEL SENATOR AUTOMATIC. Telefon 093 253 651. (15211)

Vând tractor U 650, înmatriculat, CIV. Informații str. Armoniei nr. 67. Telefon 287618. (15580)

Vând U650, bloc motor, punte. Informații telefon 461246. (Ag. Lipova)

Vând Iveco motorină, 1,5 t, licență sau închiriez. Telefon 284494. (16135)

Vând ARO 243, motor Brașov, RK, combină C14, RK; semănătoare SUP29, plug PP4/30. Localitatea Apateu, telefon 327085. (1855658)

Vând tractor U650 în stare de funcționare. Telefon 094 270 794. (16114)

Vând Mercedes 2000D (Cobra) stare foarte bună sau schimb cu Dacia + diferență. Telefon 092 339 346. (16125)

Vând ARO, motor Brașov, cu remorcă. Telefon 275044. (1856629)

Vând combină C 14, stare foarte bună. Telefon 233325 sau 094.439.365. (16150)

Vând Dacia 1310, CIV, numere noi, an 1990, 900 $, stare foarte bună, OK. Telefon 093.045.296. (16164)

Vând Opel Ascona C, gri metalizat, înmatriculat, VT 2003, preț informativ 1.700 USD. Informații telefon 211504. (16203)

Vând Dacia 1310, an 1990, CIV, stare foarte bună, preț 1.100 $, negociabil. Telefon 520055; 095.203.486. (1855659)

Vând urgent Dacia 1310 Break, fabricație 1987, stare perfectă, preț negociabil. Telefon 281210; 092.348.525. (16218)

Vând Fiat Regata 75, an 1986, înmatriculat, în stare bună, cu instalație gaz. Telefon 090.513.086. (16222)

Vând COMBINĂ de porumb știuleți, sârbească, pe 2 rânduri, cu buncăr hidraulic, marca ZMA 2 K, tractată și cu tractor Fiat, preț 2900 USD (sau lei) negociabil. Telefon 093.089.315.

Vând Renault 18 4x4. Telefon 385103. (16241)

Vând Citroen BX 1900 cmc Diesel, 1985, înmatriculat, consum 5-6 %, 2.400 $. Telefon 093.324.883. (16249)

Vând Renault Trafic 8+1 benzină+motor rezervă, fabricație 1989+talon extra. Telefon 095.394.477. (1856640)

Vând ANVELOPE dimensiuni 17,5 - 22,5 second-hand. Telefon 093.677.666. (1856645)

Vând Dacia 1300 an 1979, stare perfectă, 600 $ negociabil și Trabant Breck 250 $, ambele numere noi și verificare. Telefon 271227. (1856639)

VÂNZĂRI ELECTRO

NOU! Doriți să cumpărați și nu aveți bani? Nici o problemă! Noi vă oferim APARATURA ELECTROCASNICĂ în rate, cu AVANS ZERO (FRIGIDERE, COMBINE FRIGORIFICE, LĂZI, CONGELATOARE, TV COLOR, MAȘINI DE SPĂLAT, VIDEO, ASPIRATOARE, MOBILĂ LA COMANDĂ) și cu plata pe loc, prețuri avantajoase. Telefon Arad 259339, 094 706 321, Lipova 563145, 563027. (16136)

Vând TV color cu telecomandă și garanție (1.500.000-4.000.000 lei), mașini spălat automate, video, str. Unirii nr. 4, orele 10-18. Telefon 284000. (13097)

Vând P 200 MMx 32 RAM, HDD 1-2 GB, CD-ROM, FDD, T+M, monitor 14'', 150 $ negociabil, garanție 3 luni. Telefon 206240. (15899)

Vând TV color, mașini de spălat, video, CD player, toate cu garanție, prețuri avantajoase (TV 1.500.000-4.000.000 lei, mașini spălat 2.000.000-5.000.000). Telefon 275681. (13097)

Vând CASE MARCAT FISCALE, CÂNTARE și PLATFORME ELECTRONICE, NUMĂRĂTOARE de BANI. Telefon 282829; 272727. (f.2365911)

Vând CD PLAYER SONY cu magazie 100 discuri. Telefon 275277. (15225)

Vând MAȘINĂ SPĂLAT și TELEVIZOR COLOR, garanție. Telefon 275277. (15225)

Vând COMBINĂ FRIGORIFICĂ și CONGELATOR cu sertare, 100 EU, garanție. Telefon 275277. (15225)

Vând mașină spălat automată, cuptor microunde, televizor color, videorecorder, garanție. Telefon 214786. (15355)

Vindem DURON 750 MHz 20 GB 64 RAM CD ROM, sunet, boxe, nou, monitor 15 digital - 370 $. Telefon 280260. (15751)

Vindem Pentium 2 - 233 MHz 32 RAM HD 2,3 GB CD ROM, sunet, boxe, monitor 14 - 200 $. Telefon 280260. (15751)

Vindem Pentium 1 - 166 MHz 16 RAM HD 1,3 - 75 $. Telefon 280260. (15751)

Vând, ieftin, televizoare color plastic, diferite diagonale. Telefon 338090 Arad. (15812)

Vând case marcat fiscale, instalații satelit, sisteme supraveghere. Telefon 284900. (12798)

Vând televizoare color, diferite modele, mașini spălat, garanție. Telefon 251392. (15832)

NOU! Vând VITRINE FRIGORIFICE import GERMANIA, orizontale și verticale, din inox, cu reglare electronică, preț avantajos. Telefon 094.706.321; 094. 239339. (15860)

Vând TV color diagonala 36-66, între 1.500.000-3.700.000 lei, frigidere, combine, congelatoare, lăzi și vitrine frigorifice, mașini automate de spălat. Telefon 274600, orele 9-19 sau telefon 241355 orele 20-22. (15868)

Vând televizoare color carcasă plastic, cu garanție. Telefon 219365; 093.380.028. (15908)

Vând computer Pentium 1 166 CDROM, supercolor, 4.000.000 lei. Telefon 252860. (15919)

Vând congelator 7 sertare, aproape nou, 3,5 milioane. Telefon 254461. (15619)

Vând televizoare color, mașini spălat, frigidere, congelatoare, prețuri accesibile, garanție 6-12 luni. Telefon 233511; 091.076.611. (15997)

Vând aparat înghețată, stradal, german, preț 400 $. Telefon 462206. (1154630)

Vând telefoane Nokia 3310, Alcatel 311, 302. Telefon 090.657.172. (12536)

Vând vitrină frig, ladă frig, mașină spălat automată, congelator, combină frig, ladă înghețată; garanție 1 an. Telefon 210613. (15877)

Vând mașină spălat automată, fabricație 2000 Germania, TV color, video, combină muzicală Sony. Telefon 275277. (12507)

(Continuare în pagina 13)

ABONEAZĂ-TE LA ADEVĂRUL

Pentru luna iunie, prețul abonamentului rămâne 60.000 lei

PENTRU ABONAȚI, ZIARUL COSTĂ DOAR 2400 LEI

Se pot face abonamente și pe trei luni, șase luni și un an, abonații nefiind afectați de majorările de preț ulterioare.

Cititorii care doresc să se aboneze la cotidianul „Adevărul" și întâmpină dificultăți în contractarea abonamentelor sunt rugați să sune zilnic, între orele 8-16, la Oficiul Județean de Poștă Arad (tel. 230.850) sau la redacția ziarului nostru (tel. 281.797).

(Urmare din pagina 12)

Vând congelator cu sertare, frigider, combină frigorifică, deosebite, fabricație germană. Telefon 275277. (12507)

Vând CONGELATOR vertical cu vitrină, MOTOARE, AGREGATE FRIG, COMPRESOARE, LADĂ FRIG, EXPRESSO CAFEA. Telefon 093.253.651. (15211)

Vindem: VITRINE frigorifice, CAMERE frigorifice, AGREGATE frigorifice, DULAPURI frigorifice, CONDENSATOARE, VAPORIZATOARE; panouri frigorifice - termoizolante; garanție. Telefon 281384, orele 8-18. (15416)

Vând frigider - 1.500.000, congelator 5 sertare - 1.700.000. Telefon 273965. (16148)

Vând harddisk IBM 40 G, 7.200 rot/min, nou, sigilat, 80 $. Telefon 228736; 252365; 092.437.500. (16181)

Vindem computere 486; Pentium I; Pentium II începând cu 1.500.000 lei; componente: memorii, harddiskuri, floppy etc. Telefon 275420. (16194)

Vând Receptor satelit digital Strong 4300. Telefon 250956. (16226)

VÂNZĂRI DIVERSE

Vând ȚIGLĂ, fabricație Sighișoara, 8.300 lei/ buc, BLOCURI CERAMICE 290/240/140, 12.000 lei/ buc; TERASIT, MOZAIC, PRAF MARMORĂ 1.200 lei/ kg, OȚEL BETON, 10.000 lei/ kg, BCA. Informații MÂSCA nr. 33, telefon 531498. (16128)

TITO - ȘIRIA, vindem PUI VII de CARNE, cca 550 gr, preț 35.000 lei/bucata, la domiciliu. Telefon 090.671.729. (15977)

Vând convertor gaz 8.5 kw. Telefon 057 - 212441 sau 092.989.127. (15936)

Vând PLASĂ GARD zincată 22.000 lei/kg; CUIE, RABITZ, CIMENT, VAR, BCA, TABLĂ: zincată, cutată, decapată; UȘI, FERESTRE, profile metalice și alte materiale de construcții, str. V. Conta nr. 1, zilnic, orele 8-19. Telefon 273862. (15535)

Vând LEMNE FOC TĂIATE, esență tare, domiciliu. Telefon 276488, Grădiște. (15756)

Vând PLASĂ GARD zincată - 22.000 lei/kg, toate dimensiunile; PLASĂ RABITZ 40.000 lei/kg; CUIE - 17.500 lei/kg; SÂRMĂ NEAGRĂ - 17.500 lei/kg; SÂRMĂ ZINCATĂ și ELECTROZI SUDURĂ, BURLANE și JGHEABURI ZINCATE - 50.000 lei/buc; str. Vrabiei nr. 4. Telefon 289997, 094.289.997. (13166)

Vând PARCHET FAG, laminat, pervazuri. Prețuri minime. Telefon 235271, 094 555 338. (15744)

Vând rolete plastic, import; rolete lemn, jaluzele. Telefon 059-478503; 095.594.415. (15609)

Vând rolete plastic import - 270.000 lei/ mp, roletè lemn tei - 450.000 lei/ mp, obloane mobile din lemn - 850.000 lei/ mp, jaluzele verticale și orizontale. Telefon 092.282.380, 056-471939. (12189)

Vând bolțari omologați, termoizolanți, calitatea I, din zgură, cărămidă sau beton, 14 modele, borduri, pavele. Telefon 095.634.885; 092.621.600. (12531)

Vând BETON, MORTAR, ȘAPĂ. Asigur transportul. Telefon 093 273 746, 094 855 838. (15249)

Vând convenabil baloți paie la domiciliul clientului. Telefon 094.633.584. (15673)

Vând COLȚARE, CANAPELE. Telefon 286069, 094.604.016. (15687)

Vând microcentrale pentru scară de bloc, termoteci, cazane cu lemne, calorifere, detector gaz, 36 rate. Telefon 090.848.239.

Vindem ROLETE PLASTIC import și ROLETE TEI. Calitate și garanție. Telefon 059/134807; 095.827.725. (15773)

Vând aparat de legat pe ață pentru presă balotat românească în stare de funcționare. Telefon 095 698 580. (1154619)

Vând LEMNE FOC, NISIP, BALAST, la domiciliu. Telefon 214010, 093.686.677. (15863)

Vând NISIP, BALAST, cantități MICI și MARI. Telefon 091.097.763. (15865)

Vând LEMNE FOC, NISIP, BALAST, la domiciliu. Telefon 210771. (15865)

Vând LEMNE FOC, NISIP, BALAST, la domiciliu. Telefon 277027. (15865)

Vând termoteci pe gaz Valillant, Yunkers, (3.500.000 lei-8.500.000 lei) instanturi pentru baie și bucătărie (800.000 lei-2.500.000 lei), pompe de recirculare (1.000.000 lei-2.500.000 lei), diferite piese de schimb. Garanție un an de zile! Telefon 090.249.544. (15862)

Vindem pui vii de carne (Șiria) cca. 400 gr. Telefon 057-211135; 092.372.699. (15842)

Vând club internet 10 calculatoare, mobilier, acte firmă, vad bun. Telefon 094.172.157; 091.590.518. (15838)

PUI DE ȘIRIA! Vindem populației PUI VII la ferma PRODAGRO CETATE din ȘIRIA, zilnic, peste 500 g: vineri 24.05.2002, sâmbătă 25.05. 2002, cca 250 g. Informații telefon 094.577.826. (15878)

Vând pian vienez „Josef Scop" scurt, placă bronz, 600 EU, Arad. Telefon 243959. (15913)

Vând sufragerie 623 și bibliotecă stil. Telefon 276990, 094.783.858. (15921)

Vând 3 vaci cu lapte și 3 iepe prăsilă. Telefon 095.632.766. (15937)

Vând șnek cereale 6 metri, știaf basculant pentru tractor, compresor. Telefon 095.632. 766. (15937)

Vând erbicide toate tipurile. Telefon 253973; 093.727.470. (16012)

Vând frigider Arctic 1.800.000 lei, dormitor, 2 vitrine, mobilă. Telefon 243551. (16017)

Vând EUROBOLȚARI termoizolanți cu certificat calitate 300x250x200, 8.200 lei/bucata, 1 mc - 550.000 lei, 1 bolțar - 7,6 cărămizi. Telefon 281491; 092.381.750. (15974)

Vând urgent casă din lemn, foarte bună, transportabilă, țiglă mare, uși sticlă, geamuri la comandă, suprafață 60 mp, preț 15.000.000 lei, negociabil, sat Ucuriș nr. 180, comuna Olcea. (16029)

Vând dușumele la preț de 130.000 lei/mp. Telefon 466201 sau 093.886.050. (9646967)

Vând NISIP și BALAST la domiciliul clientului. Telefon 261946; 259556. (16056)

Vând porumb, grâu și taur 320 kg. Telefon 416286, 416355. (16026)

Vând în Cimitirul Eternitatea, locuri de veci centrale, două locuri cu borduri și două locuri acoperite. Telefon 096.620.252. (15951)

Vând 6 tuburi de bioxid. Telefon 258116. (15831)

Vând EUROPALEȚI. Telefon 093 253 651. (15825)

Vând CÂNTAR SEMIAUTOMAT, aplice porțelan, POMI ORNAMENTALI (artificiali), dulapuri vestiar, BIROURI, OGLINZI, CASĂ VALORI (seif), ambalaj PVC 1/20 cu sticle 0,500, europaleți. Telefon 093 253 651. (15211)

Vând: dale marmoră, mozaic, praf marmoră, var pastă, frezâ, strung, autobasculante de 6,5 t și 10 t, casă pe Gr. Alexandrescu, 240 mp, stație de betoane Nicolina, Telefon 244803, orele 8-15. (13072)

Vând ieftin, incubator automatizat 1200 ouă, ouă fazani, potârnichi. Telefon 091.192.940. (15547)

Vând termoteci și convectoare noi, pe gaz, turbo și la coș. Telefon 277404, 093 665 790. (16046)

Vând 50 oi cu miei și 20 sterpe, preț negociabil și cherestea nuc, uscată, scândură și palancă. Zăbrani 310. (9398685)

Vând corturi Iglu, noi, Germania, 2-3-4 persoane, folie dublă, aluminizată, hol, preț 60-70 Eu. Telefon 094 531 337. (16099)

Vând grădină, Cimitirul Pomenirea - cavou + 2 locuri. Telefon 232475, Arad. (16019)

Vând porumbei de carne, 20 Eu/buc. Telefon 286051. (16120)

Vând vitrină frig, congelator, birouri. Telefon 284494. (16135)

Vând pui de carne, cca 500 gr, preț 35.000 lei/ buc. Telefon 274399, 091 477 466. (16109)

Vând plug cu 3 trupițe pentru tractor U 445. Telefon 217280. (16162)

Vând 2 geamuri 90x100, tabureți, masă bucătărie, pazie garnișe. Telefon 233340. (16156)

Vând mașină înghețată stradală - RDG și masă biliard cu popice. Telefon 561605, după ora 16. (9398696)

Vindem FERESTRE PVC noi, GEAM TERMOPAN, orice dimensiune. Telefon 093.249.716. (16194)

Vindem populației pui de carne de circa 175 g la Ferma Agriprod din Nădlac azi, 23 mai și sâmbătă, 25 mai. Telefon 095.588.453; 057/473053. (9397685)

Vând cărucior gemeni. Telefon 219338, 090.639.287.

Vând scroafă gestantă 35.000 lei/kg. Informații Semlac, nr. 800. Telefon 534345. (16245)

Vând vană fontă 1,50, ușă intrare stejar, uși interior, mașină tuns iarbă, bicicletă femei, cărut bebi. Telefon 272853. (1856641)

Vând utilaje necesare confecționării de ornamente sicrie din carton presat (activitate unică). Atelierul funcționează în prezent. Telefon 093.677.666. (1856645)

Vând mobilă tip Nadia și canapea din pluș. Telefon 094.507.236. (1856645)

CUMPĂRĂRI TERENURI, IMOBILIARE

Cumpăr pământ arabil în perimetrul comunei Sântana. Telefon 095 698 580. (1154629)

Cumpăr apartament 2-3 camere, et. I-II, zona 300 sau Praporgescu. Telefon 093.326. 800. (16088)

Cumpăr apartament 2 camere, et. I-II, central. Telefon 092.606.527; 253428. (15864)

Cumpăr apartament 2 camere, central, 80-100 mp, poate fi și Legea 112. Telefon 094.577.050. (16153)

CUMPĂRĂRI AUTO

Cumpăr auto Dacia avariate și neavariate cu CIV. Telefon 289750. (16091)

CUMPĂRĂRI DIVERSE

Cumpăr GARAJ, zona POLIVALENTĂ. Telefon 255655, seara.

Cumpăr vaci, ofer 28-29 mii pe kg. Telefon 091.192.156. (16040)

Cumpăr vaci, vițele, tauri. Telefon 288968, 092.941.123. (12896)

Cumpăr porumb, grâu, orz, ovăz, plata imediat. Telefon 274421; 094.608.052. (15506)

Cumpăr bovine pentru sacrificare. Telefon 274744, 095 624 006, 094 294 666. (15634)

Cumpăr porci, plata pe loc. Telefon 095.256.060. (15885)

Cumpăr floarea soarelui (pentru ulei). Telefon 093.640.587. (15934)

Cumpăr deșeuri fier vechi, cantități mari, preț avantajos, plata pe loc. Telefon 093.404.010. (16085)

Cumpăr obiecte antice: picturi, ceasuri de buzunare și de perete, obiecte din argint, candelabre din bronz, statuete din bronz și din lemn, ilustrate dinainte de 1945. Telefon 093.597.244. (6666)

Cumpăr răchită (nuiele), calitatea I. Telefon 057-204916, int. 348 sau 093 350 448. (16132)

CERERI ȘI OFERTE DE SERVICII

Angajez DEPANATOR FRIGIDERE, TAPIȚERĂ, DESIGNER, INGINER în MOBILĂ, TINICHIGIU AUTO, TÂMPLAR în LIPOVA. Salarizare nelimitată, în funcție de productivitatea personală. Telefon 094.796.542. (16023)

TOP SECURITY angajează AGENȚI PAZĂ. Asigurăm școlarizarea. Telefon 280228. (15697)

SC „LA TORRE IMPEX" SRL angajează CROITORI în piele, str. Patria nr. 14. Telefon 285366, 214142. (15950)

SC TEXSYLVANA COMPANY SRL angajează CTC-ist, CONFECȚIONERE mașini simple, triplock. Se asigură: salarii atractive + bonuri de masă. Informații telefon 090.614.987 sau 288972. (15978)

SC FALCON ENTERPRISES SRL, str. Brezoianu, nr. 1, telefon 094.772.428, angajează CONFECȚIONERE CĂMĂȘI. (16004)

Angajăm urgent JURISTĂ, vechime minim 3 ani. Salar atractiv. Telefon 093.573.124. (15966)

S.C. „SECURITY" SRL angajează PERSONAL de PAZĂ (băieți și fete). Telefon 228786. (16018)

Magazin alimentar, angajează VÂNZĂTOARE magazin alimentar. Telefon 214298; 092.275.363. (16042)

Angajăm PATISERĂ cu experiență; VÂNZĂTOARE JACKSON; VÂNZĂTOARE Piața M. Viteazul. Relații telefon 094.787.549, orele 10-17. (16048)

SOCOM „PIELARUL" Arad angajează CONFECȚIONERE fețe încălțăminte, calificate (mașiniste, la masă). Informații telefon 236116 sau la sediul societății din str. Ghiba Birta nr. 16, Arad. (16063)

SC angajăm 18 TINERI sau TINERE. Se oferă carte muncă, salar 4.900.000 lei, posibilitatea unei cariere în management. Telefon 276817. (16065)

SOCIETATE COMERCIALĂ angajează pentru Punctul de lucru din comuna Vladimirescu PAZNICI și MUNCITORI NECALIFICAȚI. Se asigură transportul. Telefon 258825; 094.668.825, orele 8-20. (16259)

SC ARCONSERV, telefon 288929, angajează PAZNIC care are calificare de lăcătuș mecanic, electromecanic, stivuitorist. (15859)

Angajez VÂNZĂTOR CASETE pentru Piața M. Viteazul. Informații la telefon 289122. (15763)

Angajez PERSONAL liceul, retribuție bună, maxim 30 ani. Telefon 270856. (15923)

Angajăm TÂNĂR pentru calificare în meseria de BRUTAR și AJUTOR BRUTAR. Telefon 057 - 276113 sau 094.770.589. (15927)

SC „LA DAN CHEBELEU" SRL angajează VÂNZĂTOARE. Telefon 092.721.469. (15952)

Angajez OSPĂTARI, BUCĂTARI, AJUTORI BUCĂTARI, NECALIFICAȚI, FEMEI DE SERVICIU. Telefon 057-216291, 090 870 018. (16087)

ASTRAL IMPEX angajează MERCHANDISERI, Divizia KRAFT. CV la sediul societății, str. C. Brâncoveanu 63-65 sau fax 289255, 273303. (16115)

SOCIETATE COMERCIALĂ angajează, pentru punct de lucru în Vladimirescu, 2 FEMEI NECALIFICATE și 2 TÂMPLARI. Telefon 276130, orele 8-15. (16130)

SOCIETATE COMERCIALĂ angajăm AGENT COMERCIAL. Telefon 214554, între orele 8-16. (16126)

BANATIA angajează CONFECȚIONERE articole textile pentru mașini liniare. Telefon 211882. (16146)

S.C. TOMAIFICIO VENEZIANO SRL angajează CROITORI și FEMEIE pentru mașina de GLETUIT. Telefon 254233. (16152)

Angajăm FEMEI pentru FELIAT PÂINE. Telefon 289162, după ora 13. (16155)

Angajez urgent ȘOFER PROFESIONIST. Telefon 272270; 093.600.451. (16168)

Angajez VÂNZĂTOARE BAR, P-ța Miorița. Telefon 057/276782; 094.216.707. (16183)

MEDIC de FAMILIE, Arad, angajez ASISTENTĂ, minim doi ani experiență. Telefon 095.520.488. (16180)

Angajez BRUTARI pentru NĂDLAC. Telefon 094.607.088. (16177)

„ARCOOM" ARAD, str. Clușca nr. 8, telefon 255889, angajează, pentru secția de Confecții textile: CONFECȚIONERI pentru mașini de cusut industriale; TĂIETOR BANZIG. (16257)

GRUP DISTRIBUȚIE PRESĂ angajează în Arad MERCHANDISER. Condiții: domiciliul Arad, autoturism, permis conducere. Trimiteți CV-scrisoare intenție fax 064/411700, telefon 093.397.512. (16189)

DIRECȚIA FITOSANITARĂ JUDEȚEANĂ ARAD anunță amânarea concursului pentru postul de CONSILIER AI2 din 27 mai 2002 la data de 7 iunie 2002. (16187)

S.C. L'INTIMO DI CAMILLA SRL angajează CONFECȚIONERE calificate. Telefon 289244. (16201)

Angajez INGINER (TEHNICIAN) ATAȘAMENTIST cu experiență în construcții. Telefon 092.607.124. (16193)

Angajez VÂNZĂTORI legume-fructe, salar două milioane și MUNCITOR NECALIFICAT. Asigur cazare. Informații str. Petru Rareș 45 (Grădiște). (16215)

„FIESTA PRESIDENT" angajează fete și băieți DANSATORI (18-25 ani) SOLISTE VOCALE, MANECHINE pentru spectacole de televiziune și cabaret. Telefon 093.042.026. (16217)

S.C. „GEF" FACILITIES SRL, distribuitor COLGATE PALMOLIVE, KIMBERLY CLARK, ALEXANDRION, angajează: AGENT VÂNZĂRI, OPERATOARE CALCULATOR, CASIERĂ, MANIPULANT. Telefon 057/270605. (16216)

Doriți să LUCRAȚI în ITALIA? Sunați telefon 270921, orele 10-14. (16238)

Societate comercială angajează GESTIONAR VÂNZĂTOR raion bijuterii. Telefon 094.619.716. (16229)

Angajez MAȘINISTE confecții încălțăminte, calificate pentru mașină coloană și plană. Telefon 090.529.502.

Societate comercială angajează BARMANI și OSPĂTARI în condiții avantajoase. Telefon 093.265.725. (1856642)

PRESTĂRI SERVICII

Școala șoferi CARMEN face înscrieri ABCDE, Victoriei 66. Telefon 255445. (15787)

SILDOR PROD, reparații - vânzări: FRIGORIFICE. Vânzare - montaj: AER CONDIȚIONAT. Telefon 270622. (c.)

(Continuare în pagina 14)

(Urmare din pagina 13)

AUTO CLIMA - vânzări, service, sisteme climatizare auto, C-lea Radnei 203. Telefon 094.791.100. (15716)

UCECOM! CURSURI CALIFICARE, diplome internaționale, maseur, reflexoterapie, magnetoterapie. Telefon 252860. (15918)

Școala șoferi VÂRTACI, începe serie 25 MAI. Telefon 246527, 091.477.552. (15227)

EXECUT: CONSTRUCȚII DIVERSE, mansarde, acoperișuri, APARTAMENTE la CHEIE, fațade, izolații contra igrasiei. Telefon 091 803 133 sau 272695. (1856637)

Rapid, calitate! GRESIERI, FAIANȚĂRI, GLETUIRI, VOPSITORII, TENCUIELI. Telefon 259296; 093.088.824. (16163)

AUTOMATIC SERVICE repară MAȘINI SPĂLAT AUTOMATE, domiciliu. Telefon 259146; 094.241.398. (16160)

Reparații TELEVIZOARE COLOR la domiciliu, persoană autorizată. Telefon 228736; 092.437.500. (16181)

Executăm ZUGRĂVELI, GRESIERI, TENCUIELI, GLETUIELI, ZIDĂRIE, RIGIPS, PARCHET melaminat, VOPSITORIE etc. Telefon 094.206.599. (16196)

Avantajos ZUGRĂVIT, GLETUIELI LAVABILE, RIGIPSURI, VOPSITORII, faianțări, bolți. Telefon 057 - 262692. (16233)

DIVERSE

În fiecare JOI, o seară minunată, solist LUCIAN DRĂGAN, RESTAURANT „PERLA". (15980)

„ALEXIL" dezleagă boli, farmece, vicii, favorizează căsătorii, prietenii, aduce persoane plecate. Telefon 056-201417; 094.528.876. (15869)

SC PRESTIGE SRL organizează PRESELECȚIE pentru cursul de modeling, FETE și BĂIEȚI, 5-25 ani, SÂMBĂTĂ, 25 mai 2002, ora 10.30 la TEATRUL DE STAT. Telefon 092 579 215. (16049)

Dana din Arad, țin să mulțumesc
VALERIEI ZENA
că mi-a lecuit soțul de patima beției de la prima ședință. Sunați la 057-231892, 094 288 220. (15699)

Se convoacă AGA extraordinară a SELȘTAR pentru data de 27 mai 2002, ora 13, la sediul societății, cu ordinea de zi: fuziunea societății. Dacă nu se întrunește cvorumul AGA se reconvoacă în aceeași zi, ora 15, la sediul societății. (16127)

FOREST DE RIZ LEGNO SRL, Nădlac, str. Cartierul Nou 7, dorește autorizație de mediu pentru fabrică mobilă, aceeași adresă. Eventualele contestații se pot depune la Agenția de Protecția Mediului Arad, B-dul Dragalina 16. (16159)

Lidera și incontestabila prezicătoare, regina Magiei Albe,
AURELIA ARDELEANCA,
dezleagă orice tip de farmece și blesteme, cununii legate, face de sporul casei, vindecă și tratează de boli nedepistate de medici, multe altele. Telefon 093 924 535. (16129)

S.C. ITROPLAST SRL, cu sediul în Arad, str. I. L. Caragiale nr. 1, ap. 6, dorește autorizație de mediu pentru activitatea de producție în Calea Zimandului FN. Eventualele contestații se pot depune la Agenția de Protecția Mediului Arad, B-dul Dragalina nr. 16. (16188)

S.C.C. PRECIZIA dorește autorizație de mediu pentru punctul de lucru din Pasaj Micălaca, bl. 23. Eventualele contestații se pot depune la Agenția de Protecție a Mediului, B-dul Dragalina nr. 16. (16212)

C.I.A. TĂMAND, oraș INEU, vinde 2 ha iarbă și achiziționează lemn foc, alimente, materiale curățenie. Selecția de oferte va avea loc în data de 30 mai 2002. Telefon 511570. (1154588)

Teodora mulțumește doamnei
MONALISA
că a vindecat-o de psoriazis și stres. Telefon 242615. (16263)

Robert din Mediaș mulțumesc doamnei
FLORENTINA
că m-a împreunat cu soția și mi-a adus sporul în afaceri. Telefon 091.840.309 sau 289429. (16262)

Elena mulțumesc doamnei
EMMA
că mi-a adus soțul înapoi acasă, acum sunt fericită. Telefon 093.062.336; 057 - 242615. (16263)

CITAȚII

Se citează numitul ȘTEFAN BERENCZ, în data de 29 mai 2002, la JUDECĂTORIA ARAD, sala 103, ora 8, în dosar nr. 2391/2002, având ca obiect ieșire din indiviziune, în proces cu reclamanții IANOȘ IOAN și IANOȘ ELENA. (16138)

TURISM

PLECĂRI SĂPTĂMÂNALE ROMA, prețuri negociabile. Telefon 093.511.200, 213041. (16111)

AMAD TOURISTIK efectuează transport internațional SPANIA, ITALIA, PORTUGALIA, FRANȚA, GERMANIA, cu autocare moderne. Asigurări medicale. Rezervări zilnic, Arad, str. Cloșca, nr. 2, telefon 057 - 254453; 094.969.742. (3252)

SCHIMBURI

Schimb urgent apartament 3 camere, mobilat cu casă zona Micălaca. Telefon 094.568.885. (15510)

Schimb apartament 2 camere, Micălaca - 500, et. 3 cu apartament 3 camere Micălaca, et. 1-3, ofer diferență. Telefon 266175; 095.317.797. (16172)

Schimb garsonieră, confort I, Micălaca cu apartament 2 camere, aceeași zonă; ofer diferență. Telefon 094.507.205. (16224)

ÎNCHIRIERI

Închiriez (ofer) căsuță pe strand, cu îmbunătățiri multiple. Telefon 093.235.851. (12562)

Oferim spre închiriere SPAȚII COMERCIALE pentru magazine, depozite, producție. Telefon 281036. (c.)

Închiriez (ofer) spațiu comercial neamenajat, pentru firme, birou, cabinete, situat pe str. V. Milea, colț cu 30 Decembrie. Telefon 251241. (15231)

Închiriez spațiu comercial 370 mp, zonă centrală. Telefon 272676. (1855949)

Închiriem spații de producție și depozitare, birouri cu toate utilitățile, în trei amplasamente din Arad, prețuri negociabile. Telefon 092.253.173; 270540. (1855947)

Ofer pentru închiriere apartament (ne)mobilat. Telefon 210255. (15954)

Caut urgent de închiriat 1-2 camere (ne)mobilate. Telefon 210555. (15954)

Închiriez hală 100 mp în Sânicolaul Mic. Telefon 286608. (15959)

Închiriez spațiu în Aradul-Nou, amenajat modern, 90 mp. Telefon 253973; 093.727.470. (16012)

Închiriez (vând) spațiu comercial, producție, 300 mp, str. Dosoftei nr. 2. Telefon 092.921.103. (16025)

Închiriez spațiu comercial, producție, 100 mp, Calea Radnei nr. 113. Telefon 092.921.103. (16025)

Închiriez (ofer) garaj central. Telefon 092.921.103. (16025)

Închiriez apartament 1 cameră, central, ideal (birou) locuit, 100 Euro. Telefon 092.709.493; 092.837.714. (16045)

Închiriez apartament 2 camere, contorizat, mobilat, zona Romanilor. Telefon 283807; 235742. (16080)

Închiriez mașină frigorifică pentru nunți. Telefon 057/ 289253.

Închiriez spațiu comercial P. Rareș, nr. 35, 100 mp, Grădiște pe principală. Telefon 289033, orele 7-9, 18-22; 094.120.432. (15945)

Ofer spre închiriere apartament 3 camere, modern mobilat. Telefon 275681. (15608)

Caut să închiriez apartament 2 camere, la parter. Telefon 258116. (15672)

Închiriez pentru firmă, apartament Bd. Revoluției nr. 80, et. I, 200 $. Telefon 092 349 092, 259090 seara. (13029)

Închiriez pentru persoane juridice bloc de nefamiliști P+4, autocarosată 10 t, spații pentru sedii firme, birouri, casă semicentral pentru producție. Telefon 244803, orele 8-15 (13072)

Închiriez spațiu comercial, 86 mp, parțial amenajat, gaz, termopan, curent trifazic. Telefon 092.294.842. (15772)

Închiriez spațiu comercial 58 mp, Revoluției, poziție minunată. Telefon 094.828.934; 212099. (16147)

Primesc băiat tânăr în gazdă. Telefon 245706. (16142)

Doresc să închiriez spațiu cu vad comercial bun, suprafață 100-150 mp. Oferte la telefon 094.577.050. (16153)

Închiriem pentru firme casă pretabilă reprezentanță, depozit, birouri. Telefon 093.165.374; 256396. (16170)

Închiriez mașină pentru transport pâine de la Nădlac la Arad. Telefon 094.607.088. (16178)

Închiriez spațiu, suprafața 100 mp, ultracentral, gaz metan, posibilitate birouri, salon de înfrumusețare, Bd. Revoluției, nr. 83. Telefon 280817. (f, 2366375)

PIERDERI

Pierdut certificat medical eliberat de Dispensarul TBC, perioada 1-22 mai 2002, pe numele Băscărău Alexandru. Îl declar nul. (16145)

Pierdut tichet asigurare nr. 1818522, eliberat de ASIROM Arad pentru Dacia 1310 pe numele Căpitan Ioan. Îl declar nul. (16141)

Pierdut carnet șomaj, eliberat de DMPS Arad, pe numele Pantea Cristian. Îl declar nul. (16186)

Pierdut legitimație și carnet student eliberate de Universitatea Aurel Vlaicu Arad, pe numele Curteanu Carmen Simona. Le declar nule. (16185)

Pierdut carnet asigurat, eliberat de CAS Arad pe numele Muntean Bolog Nicoleta. Îl declar nul. (16198)

Pierdut certificat înmatriculare, nr. 2113/92, pentru SC G.R.PROD TEXTIL IMPEX SRL, eliberat de CCI Arad. Îl declar nul. (16230)

Pierdut registru special și carte de intervenții la casa de marcat, înregistrată cu nr. 193/06.01.2000, pe societatea GASTRO TOP SRL seria casei de marcat AR 002000309. Le declar nule. (16258)

† DECESE †

Cu durere anunțăm încetarea din viață a dragului nostru soț, tată, frate, unchi
HAASZ IULIU
(GYUSZI).
Înmormântarea va avea loc azi, 23 mai 2002, ora 15, la Cimitirul Pomenirea. Familia îndoliată.

Cu adâncă durere în suflet anunțăm moartea fulgerătoare, la numai 49 de ani, a iubitei noastre soții și mame
DOBRA IULIA
din MÂSCA. Înmormântarea va avea loc azi, 23 mai 2002, ora 15, în localitatea MÂSCA. Familia îndoliată.

Cu adâncă durere anunțăm încetarea din viață, după o lungă și grea suferință, la vârsta de 66 ani, a celei mai iubite soție, mamă, soră, bunică și rudă
JENEI IRINA (BABI)
născută KLIMAI. Înmormântarea va avea loc astăzi, ora 16, la Cimitirul Eternitatea. Familia îndoliată.

Împlinindu-și rostul în această viață trecătoare, s-a mutat la cele veșnice, tăcută și resemnată, cea care a fost
BOZIAN
MARIA,
o mamă bună, o bunică și o străbunică deosebită. Înmormântarea va avea loc azi, 23 mai 2002, ora 14, în comuna Șeitin, str. Avram Iancu nr. 54. O plâng cu durere și tristețe familiile POPA, BRAȘOVAN, JIGOVAN și PECICAN.

† SERVICII FUNERARE †

SC „IN MEMORIAM" SRL
str. EMINESCU nr. 4
(ATENȚIE, vizavi de CINEMA MUREȘUL)
Tel. 057-211929, 093.343.964
str. ORIZONTULUI nr. 9A (Bujac)
oferă SERVICII FUNERARE COMPLETE - NON STOP.
Sicrie-modele multiple (simple-lux), sicrie import ITALIA, ACCESORII. Intermediem COLACI, COLIVĂ etc.
ÎMBĂLSĂMĂM GRATUIT (formolizat).
TRANSPORT ÎN ORAȘ GRATUIT
SERVICII: SPĂLAT, ÎMBRĂCAT
PLATA ÎN RATE.
Transport
INTERN - INTERNAȚIONAL

RO STYL COMPANY
SERVICII FUNERARE COMPLETE
PRODUCĂTOR SICRIE
ARAD, STR. M. EMINESCU 22, TELEFON 214.422
Magazin deschis și noaptea
OFERIM
● SICRIE 10 MODELE DE LA 800.000 LA 3.600.000
● SICRIE LUX 4 MODELE DE LA 4.500.000 LA 20.000.000
● LENJERIE DECES 6 MODELE DE LA 300.000 la 2.000.000
● CRUCE, LUMÂNĂRI, PROSOAPE, BATISTE, MÂNERE și ȘURUBURI SICRIU
OFERTĂ SICRIU FAG CRUCE RESPETE 1.500.000
APELÂND LA SERVICII: ÎMBRĂCAT, FORMOLIZAT ȘI TRANSPORT BENEFICIAȚI DE 15% REDUCERE
LA SICRIU ȘI TRANSPORTUL LA DOMICILIU GRATUIT
▼PLATA ȘI DUPĂ ÎNCASAREA AJUTORULUI DE ÎNMORMÂNTARE.
PĂREREA DVS. CONTEAZĂ!
TELEFON 094.690.121

† CONDOLEANȚE †

Mulțumim rudelor, prietenilor, colegilor, vecinilor și tuturor celor care ne-au sprijinit în crunta și fulgerătoarea despărțire de cel care ne-a fost drag soț și frate
COSTEA PETRU
(PUIU).
Mulțumim din suflet. Soția, fratele și sora. (16154)

Suntem alături de CARMEN, IONUȚ, LIANA și OVIDIU la trecerea în neființă a celui care a fost
col. (r.)
DUMITRU-IOAN
MEMETEA.
Sincere condoleanțe. MIRCEA, tanti JENI, nenea HANGU, MONICA și CRISTIAN PASCARU. (16200)

Împărtășim durerea colegei noastre CORINA PECICAN la decesul bunicii dragi și transmitem sincere condoleanțe familiilor îndoliate. Colegii de serviciu. (16210)

Mulțumim tuturor celor care prin prezență și flori au fost alături de noi la durerea pricinuită de dispariția la 16 mai 2002, a iubitului nostru soț și tată,
ORDODI
IOAN.
Dumnezeu să-l odihnească! Familia îndoliată. (1856643)

† COMEMORĂRI †

Tristă și neuitată va rămâne ziua de 23 mai de când acum 4 ani, soțul meu

LOLEȘ
GHEORGHE
din Miniș, a plecat pe un drum fără întoarcere lăsând un gol mare în sufletele noastre. Dumnezeu să-l odihnească în pace! Soția, copiii și nepoatele. (9392690)

Azi, 23 mai, se împlinește un an de când a plecat pe un drum fără întoarcere. O lacrimă, o floare, o lumânare, pe tristul tău mormânt. Dumnezeu să te odihnească în pace

CABA
IOAN.
Familia IEVUCZA. (16158)

Se împlinesc 6 luni de la decesul iubitei noastre soție, mamă, soacră, bunică

BÂLCEA
ELENA.
Parastasul va avea loc duminică, 26 mai 2002, ora 12, la Biserica din Alfa (stația de tramvai). Familia îndurerată. (16179)

Cu durere în suflet anunțăm că se împlinesc 6 săptămâni de când dragul nostru tată, bunic și străbunic
ZDRENȚAN
ARSENIE
a trecut în neființă. Parastasul va avea loc sâmbătă, 25 mai, ora 10,30, la Catedrala Ortodoxă de la Podgoria. Familia Cojocaru. (16191)

Amintim împlinirea a 19 ani de la despărțirea de scumpa noastră
LIVIA
TAȘCĂ.
Familia. (16202)

Un an de tristețe și durere, un an de lacrimi și dor de când a plecat dintre noi dragul nostru soț și tată
ing. CORIOLAN
JUGU.
Ne plecăm capul în fața destinului și nu îl vom uita niciodată. Slujba de pomenire va avea loc sâmbătă, 25 mai 2002, ora 12, la Cimitirul Pomenirea. Soția și copiii, în veci nemângâiați. (16207)

3000 €
PREMII PENTRU TINE!!!

În luna mai, în magazinele CG&GC din toată tara găsești telefoanele Nokia 3310 la 49$* si Siemens A35 la 19$. Poti câștiga și tu, prin tragere la sorți, unul din cele trei premii speciale oferite de CG&GC clienților săi!*

OFERTA CONNEX
- 1 lună cu abonament gratuit si 50 de mesaje** Connex Text gratuite nationale (în prima lună de contract).
- Zilnic vor fi trasi la sorti 10 dintre clientii activati in ziua respectivă, Care vor primi abonament gratuit pana la sfarsitul anului.
- Cartelele SIM reîncărcabile Connex GO! și Kamarad costă doar 7 $, fără TVA.

CG&GC GSM

DEALER CONNEX

Arad, B-dul Revoluție nr. 42 Tel.: 236-565, 092/255.044
SOLUȚII IT COMPLETE PENTRU BIROUL DVS.

(C.A.)

COMPANIE NAȚIONALĂ
Importator și distribuitor de produse alimentare
ANGAJEAZĂ
REPREZENTANT VÂNZĂRI ZONA DE VEST

Cerințe:
- experiență în vânzări, studii superioare
- abilități de comunicare și negociere
- inițiativă, dinamism, spirit de echipă, motivat
- disponibilitate la program flexibil și deplasări
- stagiu militar satisfăcut
- mașină proprie și limbi străine constituie avantaj

PROMOTERI ȘI SAMPLERI (fete și băieți)

Cerințe:
- disponibilitate la program prelungit și deplasări
- abilități de comunicare
- prezență agreabilă
- mașină proprie constituie un avantaj

ȘOFER

Cerințe:
- recomandare de la locul de muncă anterior și cazier
- experiență minim 5 ani în trafic intern și internațional

LUCRĂTORI COMERCIALI

Cerințe:
- seriozitate
- prezență agreabilă
- disponibilitate la program prelungit

SE OFERĂ:
- salariu motivant, în funcție de performanțe
- condiții de lucru optime
- posibilitate de a lucra într-o echipă tânără și dinamică.

Persoanele interesate sunt rugate să depună personal CV scris de mână, cu fotografie, la adresa: Bd. Decebal nr. 26, ap.1A, Arad.
Tel: 284.770, 284.766. (c.)

s.c. AMARAD s.a.

angajează
- ♦ fierari betoniști
- ♦ sudori
- ♦ lăcătuși

Pentru informații suplimentare ne puteți contacta la telefoanele nr. 289.850, 289.867.

(2366370)

Companie italiana
LIDER NATIONAL
IN PRODUCTIA DE ECHIPAMENTE DE PURIFICARE A AERULUI
in vederea organizarii unei
STRUCTURI DE VANZARI
la nivel national
cauta
REPREZENTANTI DE VANZARI

Profilul candidatului:
-Abilitate in comunicare
-Pregatit pentru munca in teren
-Absolvent facultate marketing(preferabil)
-Dispozitie pentru program prelungit
-Varsta 25-35 ani

Termen limita C.V.
31 mai 2002
DEPARTAMENT COMERCIAL
FAX 040 517 541
sau
e-mail airone@xnet.ro

(C.A.)

SC Expert SA

În calitate de lichidator al S.C. ALFAR S.A. - SERE Arad, în conformitate cu prevederile Legii 64/1995, republicată, VINDE LA LICITAȚIE PUBLICĂ, DESCHISĂ, CU STRIGARE, în fiecare zi de marți, ora 12.00, următoarele bunuri:

● mașini scris	● convertizoare sudură
● benzi transportoare	● pompe stropit, motostropitoare
● mașini unelte (strunguri)	● electropompe, cazane duplicat
● diferite remorci	● balanțe semiautomate
● dulapuri frigorifice	● bancuri de lucru
● machete protecția muncii	● conserve legume - fructe
● motoare electrice 22 KW noi	● cuptor cu 6 plite
● obiecte de inventar (mese, birou, scaune, dulapuri)	

	Preț lei (TVA inclus)
● PC AT - 486	2.500.000
● imprimantă	300.000
● mașină de găurit M - 64	24.097.500
● bazine apă din beton (5 buc)	10.000.000/buc
● electropalan cu cărucior	11.566.800
● electropalan cu cărucior	14.458.500
● bazin poliester de 5.000 l	2.891.700
● rezervor de 3.000 l	2.000.000
● distanțier aluminiu	2.000/buc

(C.A.)

Lista bunurilor scoase la vânzare, prețul de pornire și regulamentul de licitație sunt afișate la sediul societății Alfar SA, Calea Zimandului nr. 3.
Relații suplimentare Dl. Tanca Gheorghe, tel. 057-276.101.

S.C. EXPERT S.A. ARAD

În calitate de lichidator al S.C. ALFAR S.A. Arad,

anunță vânzarea, în conformitate cu prevederile Legii 64/1995 republicată, prin LICITAȚIE PUBLICĂ DESCHISĂ, cu strigare, a următoarelor active:

Nr. crt.	Denumirea mijlocului fix	Preț lei (inclusiv TVA)
Activ 18	Surse, acumulări și rețele apă tehnologică	774.704.772
Activ 19	Rețele termice interioare	3.282.068.863
Activ 20	Rețele termice exterioare	3.141.600.000
Activ 23	Ferma 1 - ciupercărie constând într-o hală compartimentată cu suprafața utilă totală de cca. 7.500 mp, având în componență 20 spații a câte 360 mp (h=6 m). Spațiile sunt pretabile activităților de producție sau depozitare mărfuri nealimentare sau alimentare, putând să fie transformate și în celule frigorifice. Activul are în componență spații de birouri și vestiare.	2.029.933.408
Activ 24	Ferma 2 - ciupercărie constând într-o hală compartimentată cu suprafața utilă totală de cca. 7.500 mp, având în componență 20 spații a câte 360 mp (h=6 m). Spațiile sunt pretabile activităților de producție sau depozitare mărfuri nealimentare sau alimentare, putând să fie transformate și în celule frigorifice. Activul are în componență spații de birouri și vestiare.	2.256.058.308
Activ 25	Hală compostare 1 - S utilă - 1780 mp	1.193.627.041
Activ 27	Platformă betonată + șopron - teren total - 24470 mp	1.726.408.641
Activ 28	Platformă depozitare - teren total - 44330 mp	1.746.174.901

Toate activele sunt amplasate în Arad, Calea Zimandului nr. 3, putând fi vizitate zilnic între orele 9,00-14,00.

Lista cu activele și prețurile de pornire în licitație precum și caietele de sarcini cuprinzând descrierea activelor și regulamentul de desfășurare al licitațiilor se pot obține zilnic, între orele 9,00-14,00, la sediul SC Alfar SA Arad, Calea Zimandului nr. 3 sau prin telefoanele 057 - 276.101 dl. Tanca Gheorghe și 092 - 343.784 ing. Moț Marius.

Licitațiile pentru toate activele din prezentul anunț vor avea loc în data de 30.05.2002, ora 12, la sediul SC ALFAR S.A. Arad, Calea Zimandului nr. 3.

Termenul de înscriere la licitație este până la data de 29.05.2002, ora 15,00.

Pentru activele neadjudecate licitația va fi reluată săptămânal, după o publicitate prealabilă.

(C.A.)

S.C. AMET S.A.

DISTRIBUITOR AUTORIZAT PRODUSE S.C. FLACĂRA S.A. PLOIEȘTI

- Cazan baie cu postament
- Plite pentru sobe
- Uși teracotă
- Sifoane pardoseală
- Console chiuvetă
- Mașini de carne
- Mașini de nucă și universale
- Cratițe și ceaune din fontă

ADAOS COMERCIAL 0%

VÂNZĂRI EN-GROS prin magazinul din: CALEA AUREL VLAICU BL.I 9
TELEFON 057/247.197

(2365997)

SATLINE

A DESCHIS RESTAURANTUL

În ARAD, STR. ION ANTONESCU 2-4, BL. M7 - PARTER (Piața Mihai Viteazul)

PROGRAM ZILNIC 12 - 24 REZERVĂRI TEL. 228.616

LA PLAZZA

PRIN MAGAZINELE

SC BENDEA SRL

situate în Arad, B-dul Revolutiei Nr. 26-30, tel. 231.853,
str. Liviu Rebreanu Nr. 68, tel. 250.905
str. Eftimie Murgu colt cu Pădurii, tel. 228.966

Program zilnic 9 - 17,00
Sâmbătă 9 - 13,00

Vinde La Cele Mai Avantajoase Preturi:

- Materiale de construcții (ciment, var, BCA, rigips, oțel beton) membrane izolatoare, plasă rabitz, plasă gard, polistiren expandat plăci azbociment, cuie, sârmă
- Tablă zincată, cutată și neagră și decapată
- Instalații sanitare și accesorii pentru încălzire, vopsele și adezivi, vată minerală
- Baterii import (Italia)
- Căzi cu hidromasaj, dulapuri baie Elveția
- Calorifere aluminiu, calorifere oțel, cazan pentru încălzire pe gaz, boilere electrice, boilere pe gaz.
- Toată gama de țevi, fitinguri și garnituri
- Parchet lamelar, lambriuri toate culorile
- Faianță și gresie diferite modele, culori
- Tavan casetat AMS import Austria

VÂNZĂRI ÎN 36 RATE

la cele mai mici prețuri de la 150.000 - 195.000 cu TVA inclus

AVANS 0

(2360750)

Generali Asigurări S.A.

GENERALI ASIGURĂRI S.A.

membră a concernului GENERALI GROUP prezent în întreaga lume, vă oferă acum posibilitatea de a lucra pentru unul din liderii din asigurări din Europa.

Pentru completarea echipei de vânzări: structura personal line (viață + non-viață)

căutăm CONSULTANȚI DE ASIGURĂRI

Sunt cerute următoarele:
- minim studii medii
- abilități de comunicare și negociere
- spirit de inițiativă

Noi oferim:
- training inițial și permanent gratuit
- părți fixe, comision + bonusuri

Pentru interviu trimiteți un CV în atenția domnului Petru Csillag, pe adresa: Generali Asigurări S.A. - Agenția Arad Str. Mihai Eminescu nr. 13, ap. 3 sau sunați-ne la tel: 214.567; 094/607243.

(9397860)

safilar

Compania SAFILAR S.A., angajează:

„BRAND MANAGER"

Postul. Brand manager. Locația. Arad, Romania. Compania. Reprezentant și distribuitor al unor din cele mai mari companii din lume în domeniul produselor de larg consum, având pe piață branduri de renume ca Douwe Egberts Coffee, Pickwick Tea, Badedas, Kiwi Pratico, Ambipur, Toffly, Catch.

Reponsabilitățile postului:
- elaborarea strategiei și planurilor de marketing pe brand-uri
- elaborarea politicilor de preț și distribuție pe brand-uri
- întocmirea și monitorizarea bugetelor de marketing
- instruirea angajaților firmei în domeniul marketingului
- monitorizarea concurenței și a produselor ei

Competențe:
- studii superioare de specialitate
- abilități de comunicare și negociere
- bună cunoaștere a tehnicilor de marketing
- bune cunoștințe de limba engleză și italiană
- experiență de minim un an în funcții similare
- cunoștințe de operare și utilizare PC (Ms Office)

Persoanele interesate vor trimite CV detaliat la eusebiu@strategconsulting.com până cel mai târziu la 31.05.2002.

Doar persoanele selectate vor fi contactate.

(2366371)

Știai că noi suntem aici de 4 ani !!!
puteai să ne cauți de atunci !

Arad, Brașov, Cluj Napoca, Odorheiu Secuiesc, Oradea, Sibiu, Ploiești, Timișoara, Târgu Mureș

Împrumuturi (C.A.) pentru imobile și alte bunuri

pe 10 ani cu comision 4% pe an,
pe 3 ani cu comision 10% pe an.

Informații: tel 057 254 399
Arad str. I.C. Brătianu, nr. 11 (fosta 30 Decembrie)
Program: Luni - Vineri 10⁰⁰ - 17⁰⁰

ÎNCHIRIEZ

HALE INDUSTRIALE

pentru producție sau depozitare

PE TREI AMPLASAMENTE (ADRESE)

Telefon:
092.253.173 sau
057/270.540

(2365985)

PROD AGRO BIAN

ATENȚIE AGRICULTORI!

★Doriți să obțineți un grâu de calitate?
Pentru aceasta vă oferim produse pentru tratamente împotriva bolilor foliare și ale spicului:
GRANIT, TANGO SUPER, ARTEA

★Nu a-ți reușit să fertilizați la timp și în cantitate suficientă culturile de păioase?
O puteți face odată cu tratamentul foliar, folosind unul din produsele noastre:
NITROFOSKA FOLIAR, BIONAT, BIOFERT, NUTRIVIT.

★Dacă nu a reușit erbicidarea culturilor de prășitoare din cauza secetei, vă stăm la dispoziție cu următoarele erbicide care se aplică în vegetație:
- la porumb: TITUS, BASIS, EQUIP, MISTRAL, SDMA 600, ICEDIN, BUCTRIL UNIVERSAL, MUSTANG etc.
- la floarea soarelui: PANTERA (mohor, sudan), RAFT și MODOWN (Mohor și buruieni cu frunza lată)
- la soia: PIVOT, GALAXY, PANTERA

★Pentru tratamentul bolilor la vița de vie, pomi fructiferi și legume vă oferim produse de ultimă generație:
- SECURE, QUADRIS, STROBY, EQUATION PRO, ANTRACOL, SHAVIT F 72 WP, precum și produse deja consacrate: SULF MUIABIL, KUMULUS, VECTRA, TOPAZ, POLYRAM DF, CURZATE, RIDOMIL, FOLPAN, MERPAN, CAPTADIN, OXICUPRON, BAVISTIN, CALIDAN, BRAVO, PREVICUR, ROVRAL, ALIETTE, TOPSIN, NOVOZIR, RUBIGAN.

★Au apărut dăunătorii în culturi? Nu este o problemă.
Pot fi combătuți cu unul din insecticidele noastre:
REGENT, MOSPILAN, VICTENON, ACTARA, FASTAC, DECIS, DIAZOL, SINORATOX, CARBETOX, CONFIDOR, CALYPSO, RELDAN, PYRINEX, ACTELLIC, SANMITE etc

★Aveți probleme cu insectele de disconfort (muște, țânțari)?
Vă oferim posibilitatea de a le combate cu unul din produsele:
FENDONA, K'OTRHINE, CRACKDOWN RAPID, CYPER, DUMILIN, SANIVOS

Produsele pot fi cumpărate de la depozitul din Arad, str. Bicaz nr. 6 și de la magazinele din județ.

(2360862)

ASTRA

Asigurare-Reasigurare

Tombola 1 iulie 2002

Un partener ferm și serios care își onorează toate angajamentele față de tine

50 de premii surpriză + un premiu special!

RCA

Asigurarea obligatorie de Răspundere Civilă Auto

(9397873)

Încheiați asigurarea obligatorie auto la sediile ASTRA sau prin colaboratori și beneficiați și de o reducere de

15 %

Companie Britanică, în domeniul financiar

selectează colaboratori

cu următorul profil:

- vârsta min. 25 ani
- capacitate de comunicare
- studii superioare (de preferință)
- disponibilitate la program prelungit

Te așteptăm la interviul preliminar, începând cu data de 23.05.2002, între orele 9,00-19,00, la sediul nostru de pe strada Gh. Lazăr, nr. 21, Arad.
Informații la telefoanele: 214.545, 214.500, 214.745.

Dacă ești perseverent și îți place munca în echipă, POȚI DEVENI UN OM DE SUCCES, câștigând pe măsura eforturilor tale.

(2366374)

s.c. PAB-ROMÂNIA S.R.L.

cu sediul în ARAD, Str. Bușteni nr. 8

angajează
- lăcătuși mecanici
- tinichigii
- ingineri constructori

Interviurile pentru angajare au loc vineri, 24.05.2002, ora 9,00 la sediul firmei, solicitanții prezentând C.V. și carte de muncă (original sau copie).

(2366360)

BANCA "TRANSILVANIA" S.A.
SUCURSALA ARAD,
Str. Unirii nr. 5-7,
Tel. 057/283.122
CUMPĂRAȚI CU MAESTRO ȘI CÂȘTIGAȚI...

ADEVĂRUL

Cotidian independent Arad

Anul XIV, nr. 3613

Vineri, 24 mai 2002 • 24 pagini • 5000 lei • e-mail: adevarul@arad.ro; adv.pub@arad.ro

BRAT Publicație auditată în semestrul II 2000 — Tiraj mediu zilnic vândut: 33.205

WEST BANK S.A.
ARAD, B-dul Revoluției nr. 88
TELEFON: 284.888; FAX: 285.202
WESTERN UNION TRANSFER DE BANI ®
Cel mai rapid mod de a primi bani din toată lumea

„Este timpul ca Dracula să lucreze în folosul României!"

Nu știu cum sunt alții, dar știu că noi, românii avem un dar inegalabil în a ne tăia craca de sub picioare ori în a ne pune piedică reciproc. Îi merge unuia mai bine, imediat apar doi, trei gata să-l desființeze. A ajuns cineva în nu știu ce funcție, nu trece o zi și „vocea străzii" a intrat deja în acțiune și începe să-l toace mărunt. A reușit un altul să-și facă o casă mai acătării, atâta le trebuie vecinilor sau chiar celor de peste șapte străzi: sigur, știm noi cum a reușit el asta ...?! Chiar, cum a reușit?!

Firește, dacă toate acestea se întâmplau înainte de Revoluție parcă le mai găseai o scuză, dar, acum, după 12 ani de libertate vecină uneori cu anarhia, un asemenea mod de a privi lucrurile surprinde și șochează. Dar ceea ce este mai grav este faptul că astfel de situații sunt tot mai dese și mai ales că ele nu țin seama de nimeni și de nimic, la ora actuală în Țara Românească orice și oricine putând fi bălăcărit și făcut cu noroi doar pentru că nu gândește ca tine sau pentru că vrea să facă ceva mai ieșit din comun. Știm că trăim într-o democrație, dar parcă nici chiar așa! Și exemplul cel mai recent este ***atât de mediatizatul și atât de controversatul proiect Dracula Park***. Las la o parte intervenția de mai acum vreo două, trei zile a câtorva parlamentari ai Partidului Național Liberal care, normal, nu puteau să fie decât ... contra, o intervenție care seamănă însă cu nimeritul mușteî în lapte spre a pune în discuție, la modul serios, oportunitatea acestei idei.

Cum se știe, în privința aceasta există două tabere. Prima, care se opune categoric proiectului și care socotește că un asemenea parc este împotriva firii și a unei istorii - este vorba de orașul Sighișoara - care numără peste 700 de ani. Într-adevăr, zona este una foarte veche, ea fiind atestată documentar la 1298, istoricii vorbind de două așezări care s-au contopit în timp: una autohtonă și o alta, săsească, în prezent, din nefericire, populația săsească mai numărând doar 520 de suflete. Cam de pe vremea aceea datează și cunoscuta Cetate, ridicată spre a face față eventualilor dușmani. Cetate care mai păstrează o parte din zidul împrejmuitor ca și 9 din cele 16 turnuri ce o străjuiau.

MIRCEA DORGOȘAN

(Continuare în pagina 5)

În legătură cu disputatul imobil din Piața A. Iancu

VEȘTI PROASTE PENTRU FAMILIA VICEPRIMARULUI LEVENTE BOGNAR

Foto: ONORIU FELEA

● Au apărut moștenitori din Germania

Din surse confidențiale am aflat că a sosit în Arad o doamnă din Germania pe nume Geraldine, interesată de imobilul din Arad, Piața A. Iancu nr. 11, revendicat de familia viceprimarului Levente Bognar ca moștenitori legali. Despre enigmatica d-nă Geraldine se spune că este verișoară primară cu fosta proprietară a imobilului - defuncta Ghizela Groșescu - și că se pretinde a fi adevărata moștenitoare a valorosului imobil din centrul municipiului Arad.

Ea este însoțită de soțul său, de meserie jurist. Pe dl. Bognar îl așteaptă zile grele. Numai în pielea domniei sale să nu fii în aceste zile

ȘTEFAN TABUIA

P.S. *Apropo de expertiza grafologică solicitată de Poliția Arad în legătură cu autenticitatea misteriosului testament picat „întâmplător" în mâinile d-lui Bognar, ce se mai aude?!*

Pensiile vor fi indexate cu cinci la sută

Pagina 4

INFOTON
◗ Telefoane fără fir PANASONIC
◗ Centrale telefonice Telefoane SIEMENS ISDN
str. Eftimie Murgu, nr. 74-76, tel./fax: 281800
magazin: str. Lucian Blaga, nr. 2-4, tel./fax: 281595

VREME CALDĂ ÎN WEEKEND

Vremea va fi caldă și în general frumoasă. Cerul va fi variabil, temporar noros în cursul după-amiezelor când izolat, mai ales la munte, se vor semnala averse de ploaie. Vântul va sufla slab la moderat.

Temperaturi maxime: 26 la 30°C. **Temperaturi minime:** 11 la 15°C.

„NOI NU CERȘIM, NE CEREM DREPTURILE"

Pagina 3

Pensionarii arădeni vor urgentarea recalculării pensiilor

Foto: AL. MARIANUȚ

OMNIASIG
SOCIETATE DE ASIGURARE-REASIGURARE
Reduceri noi și în semestrul II
Încheiați asigurarea obligatorie auto RCA 2002 pentru semestrul II la OMNIASIG! Beneficiați de 16% REDUCERE la sediile OMNIASIG și la toate oficiile poștale.

VIA Canada
Firmă de Avocați din Toronto Canada vă asistă pentru
Emigrare
Proiect SA, Bd. Decebal nr. 2-4, cam 124
Tel 214678
CELE MAI MICI TARIFE
NU NE PLĂTIȚI DECÂT DUPĂ APROBARE

microcredit
MICROENTERPRISE CREDIT ROMANIA S.A.
RAPID CREDIT Până la 5.000 DEM
BUSINESS CREDIT Până la 25.000 DEM
INVESTMENT CREDIT Până la 75.000 DEM
Finanțare internațională și tehnologie germană de creditare
Acum și în Arad
TIMIȘOARA: CALEA DOROBANȚILOR (COLȚ CU SIMION BĂRNUȚIU)
TEL./FAX: (056) 224.676, (056) 224.422
NOI DĂM CREDIT DEZVOLTĂRII TALE !
(2204950)

IMPERIAL Co.Ltd.
Arad, Calea Radnei 169
Tel. 27.99.72, 27.97.27
ULEI ARGUS EXTRA
29.900-
TVA INCLUS
Ofertă valabilă până la 31 mai 2002, pentru facturi de cel puțin 1.500.000 lei

ALGLASS
TÂMPLĂRIE din ALUMINIU și P.V.C.
USI si FERESTRE din PVC DECEUNINK-BELGIA
PRETURI si CALITATE de EXCEPTIE
Str. Roșiori Nr.26 Tel/Fax: 289.053
B-dul Revoluției nr.26-38 Tel: 338.244

CALENDAR

● Astăzi, Soarele răsare la ora 5 și 55. Apune la ora 20 și 13 minute.

● Au trecut 143 de zile din acest an. Au mai rămas 222 de zile până în anul 2003.

● **Praznicul zilei: Biserica ortodoxă:** Cuv. Simeon, Sf. Mc. Serapion, Sf. Mc. Marciana; **Biserica greco-catolică:** Cuv.Simion din Muntele Minunat.

BINE AȚI VENIT!

La Arad: David Robert Denis, **Csiapo** Vivien, **Bontaș** Carolina Bianca, **Doroț** Iasmina Melisa Estera, **Pema** George Ion.

La Ineu: Laza Raul Ionel, **Pop** Diana, **Covaci** Emanuel, **Dudaș** Emanuel.

La Lipova: Ravaș Vanesa Elena.

ACTUALITATEA CULTURALĂ

CINEMATOGRAFE

Dacia: Star Wars II - Atacul clonelor (SUA) 9,30; 12; 14,30; 17; 19,30; 22

Mureșul: Din iad (SUA) 10; 12,30; 15; 18

Arta: Păcat originar (SUA) 16; 18; 20

Sala Mică: Misiune în Țara Sfântă (SUA) 15,30; 18,30

Duminică, 26 mai

Progresul: Miss Agent secret (SUA) 16

Rețeaua păianjen (SUA) 18

În județ:

Duminică, 26 mai

Lipova: Barul „Coyote Ugly" (SUA) 16

Inteligență artificială (SUA) 18

SPECTACOL DE OPERETĂ

Casa de Cultură a Municipiului și Teatrul de Stat prezintă sâmbătă, 25 mai, orele 19,00, la Sala Teatrului de Stat, spectacolul de operetă „Orfeu în infern" de Jaques Offenbach. Regia: Viorel Dihel, conducerea muzicală - Dan Bear.

Biletele se găsesc la casieria Teatrului.

HOROSCOP

Vineri, 24 mai 2002

Berbec (21.03-20.04). Atâta timp cât nu vă aflați în centrul atenției, vă puteți organiza programul și stabili ordinea de priorități după cum vă convine.

Taur (21.04-20.05). Ar fi păcat să vă pierdeți timpul cu activități care nu vă aduc nici un beneficiu. Dacă amânați rezolvarea sarcinilor până la ultima clipă nu veți fi în stare să le finalizați la termenul preconizat.

Gemenii (21.05-20.06). Nu este o perioadă în care trebuie să vă spetiți muncind, dar dacă vă apucați de un lucru dovediți seriozitate, nu-l faceți de mântuială!

Rac (21.06.-22.07). Partenerul vă poate ajuta să găsiți soluții la problemele pe care le aveți, cu singura condiție să-l puneți în temă cu acestea.

Leul (23.07.-22.08). Nu aveți o situație financiară de individiat, însă nu vă faceți probleme că, în câteva zile totul se va rezolva.

Singurul magazin
MOCHETA
Arad, Piața Gării
Telefon 235.221
Mari REDUCERI DE PREȚURI
MONTAJ LA STANDARDE EUROPENE

Fecioara (23.08-22.09). În această zi vă mișcați mai lent decât de obicei și dacă nu vă străduiți să acționați măcar atunci când e cazul, riscați să rămâneți în urma celorlalți.

Balanța (23.09-22.10). Nimeni nu vă poate contesta calitățile și nici competența profesională, dar există situații când aceste lucruri nu sunt suficiente pentru a obține rezultate bune.

Scorpion (23.10-21.11). Evitați să vă pronunțați în anumite chestiuni dacă nu aveți la îndemână toate datele problemelor în cauză.

Săgetător (22.11-21.12). Încercați să fiți drăguț cu toată lumea, inclusiv cu colegii pe care nu-i puteți suferi. S-ar putea să aveți nevoie de ajutorul lor.

Capricorn (22.12-19.01). Vi se recunosc meritele, însă, cel puțin deocamdată, despre o avansare sau mărire de salariu nici nu poate fi vorba.

Vărsător (20.01.-20.02). Colaborarea cu colegii este excelentă și vă simțiți bine în mijlocul lor. Deși, în principiu, nu sunteți de acord să aveți o relație sentimentală cu un coleg de serviciu, nu puteți afirma că nu veți face o excepție.

Peștii (21.02-20.03). Dacă doriți ca veniturile dvs. să crească, va trebui să vă găsiți ceva suplimentar de lucru, ceea ce este, trebuie să recunoașteți, destul de dificil în această perioadă.

METEO

Vremea va fi caldă și în general frumoasă. Cerul va fi variabil, temporar noros în cursul după-amiezilor când izolat, mai ales la munte, se vor semnala averse de ploaie. Vântul va sufla slab la moderat.

Temperaturi maxime: 26 la 30°C. Temperaturi minime: 11 la 15°C

Au plecat dintre noi!

Păcurar Gheorghe (1932); Ienei Irina (1935); Vidican Cornel (1938); Onea Dorina (1936); Radu Danița (1939); Russu Viorica Aurora (1925); Gancea Gheorghe (1925).

EXPOZIȚIE DE ICOANE PE STICLĂ ȘI LEMN

Direcția județeană pentru tineret și sport Arad, în colaborare cu Asociația creștină și de artă cultă „Sfinții Teodor și Elena" din Arad și Agenția de turism „Sirius" Arad organizează la Palatul Cultural o expoziție de icoane pe sticlă și lemn sub genericul „Artă și Credință". Expoziția este prilejuită de sărbătorirea recentă a „Zilei Adolescentului".

Vernisajul va avea loc sâmbătă, 25 mai a.c., ora 16, în holul Palatului Cultural.

„ADEVĂRUL" VĂ ASCULTĂ

La telefonul dimineții, 280944, între orele 9,00-12,00

• Pâinea noastră cea de toate zilele...

D-l **Iosif Urban** din Arad, str. Mucius Scaevola ne-a contactat la redacția ziarului nostru pentru a-și exprima nemulțumirea vis-a-vis de modul în care unii agenți economici „se îngrijesc" de marfa pe care o comercializează. „Am fost zilele trecute în P-ța Catedralei și am asistat la o întâmplare care m-a șocat de-a dreptul. O dubiță albastră AR-03-LER, s-a oprit în parcare și când persoana respectivă a deschis ușa din spate, o mulțime de pâini au căzut pe caldarâm. Ce am mai sesizat pe lângă acest aspect, a fost faptul că pâinile nu erau puse în lăzi sau măcar învelite într-o hârtie. Și așa regulile de igienă la noi nu se respectă, cum ar trebui dar ajungem acum și în situația de a cumpăra pâine care a căzut prin praf, a făcut contact cu mizeria de pe trotuar? Sper ca instituțiile abilitate să ia măsuri drastice împotriva acestor agenți economici și să-i monitorizeze mai atent, nu de alta dar ei știu să pună niște prețuri astronomice la produse care, se vede treaba, nu au făcut cunoștință încă cu normele sanitare impuse de lege."

• Bulgari... atenție!

D-na M.L. din Arad, cartierul Aradul Nou a ținut să avertizeze arădenii de etnie bulgară față de un fapt mai puțin obișnuit. Dânsa afirmă că „există o femeie care vine și cere bani de la arădenii de origine bulgară și care am înțeles că se numește **Vasilcin Petronela**. Ea circulă însoțită de un bărbat și un copil de circa 6 ani. Are 1,50-1,60 m înălțime, păr șaten, tuns scurt și îi lipsesc dinții din față. Pe motiv că nu are bani să ajungă la Deva a venit la mine să-i dau bani și am aflat că a mai făcut același lucru și cu alți bulgari. Ea știe această limbă și folosește acest lucru pentru a stoarce bani de la persoanele de etnie bulgară."

Redactor de serviciu, R. M.

La telefonul după-amiezii, 280003, între orele 15.00-18.00

☞ Distrigaz - pus la zid de arădeni

D-l Lucian Tornea din Arad, Micălaca, este nemulțumit de faptul că „cei de la Distrigaz nu știu că, în comparație cu ei, mai există oameni, în speță arădeni, care lucrează până după-amiaza târziu și nu pot să plătească cheltuielile aferente, în conformitate cu orarul, mai mult decât lejer, pe care îl au ei. Este vorba despre faptul că, această instituție, mai exact conducerea, a luat decizia de a reduce programul casieriilor până la ora 15. Eu lucrez la o firmă privată și nu pot să ajung în timp, iar dacă nu plătim ne taie gazul. Aș dori ca orarul să revină la vechea formulă, nu de alta dar era mai bine așa."

Redactor de serviciu, R.M

UTILITARE

PIEȚE, TÂRGURI

Astăzi este zi de piață la Ineu, Lipova, Covăsânț, Mișca, Moneasa, Șepreuș, Șimand, Vladimirescu. Tot astăzi se organizează târguri săptămânale la Ineu, Șepreuș, Șimand.

Mâine, sâmbătă, vor avea loc târguri săptămânale la Felnac, Lipova, Pâncota, Hălmagiu și Moneasa, iar duminică, la Sântana și Vinga.

FARMACII DE SERVICIU

• Farmacia **REMEDIUM** Arad, B-dul Revoluției nr. 52-54. Program luni-vineri: 7,30-20,00, sâmbătă 8,00-14,00. Telefon 233195.

• Farmacia **TEAHADAN**, Bd-ul Revoluției nr. 65. Program: luni-vineri 8-21, sâmbătă 9-13. Telefon 254.587.

• Farmacia **„OMNIAFARM"**, Calea Aurel Vlaicu, Bl. Z28, cu program zilnic de la orele 8,00-22,00. Telefon 271724

Farmacia **LIBRO PHARMA** non stop Calea Aurel Vlaicu 60-68 (lângă stadionul UTA) telefon 212.992.

* Farmacia **LARIFARM**, Calea Aurel Vlaicu, la parterul blocului Z 24 are program de lucru zilnic, între orele 7,00 - 23,00, telefon 246622.

URGENȚE STOMATOLOGICE

... asigură Cabinetul din str. Crișan (în spate la Gionelli).

• În zilele de sâmbătă și duminică, urgențe stomatologice asigură și cabinetul din B-dul Revoluției nr. 62, ap. 17, între orele 9,00-19,00. Telefon: 256665. Și Cabinetul Stomatologic din Calea Victoriei nr. 7 A asigură zilnic urgențe, inclusiv sâmbăta, între orele 10-15. Telefon 095.565.622.

Cabinetul stomatologic „KARIDENT", Alfa Bl. 65, sc. C, ap. 2, asigură urgențe zilnic între orele 21,00-24,00. Telefon 257560.

ÎNTRERUPERI DE CURENT

Vineri: str. Liviu Rebreanu Bl. 10, 9, 8, 24, 25, 26, 27 (9,00-14,00; Cl. 6 Vânători, Cedrului, Ovidiu, Crișului, Sălcuța (p) (9,00-14,00).

APOMETRE

Citirea apometrelor se va face azi pe străzile: V. Moga, P. Pipoș, Grâului, Războieni, Răzvan, Boemiei, Vidra, Slavici, Dâmboviței, Oborului, Cocorilor, Pelinului, Vrabiei, Cucului, Mușetel, A. Purice, Cosânzeana, H. Coandă, Biruinței, Revoluției fără soț, I.C. Brătianu, Blajului, Porumbului, Orient, Cometei, Orion, Satelit, Salcâmului, T. Cipariu, Privighetorii, Pelicanului, Castor, Pădurii, Griviței fără soț, G. Coșbuc, Mărășești, S. Balint, A. Cotruș.

ADMINISTRAȚIA FINANCIARĂ

Administrația Financiară a municipiului Arad: Asistență contribuabili (impozitul pe venitul global) - telefon 280633, 280733, int. 199 între orele 8,00 - 12,00. Informații mai pot fi obținute la adresa de web: www.finantearad.ro

ÎNREGISTRĂRI ÎN CAZ DE DECES

Biroul de Stare Civilă - decese face înregistrări după următorul program: sâmbătă și duminică, între orele 9,00-11,00. Tel. 281850.

TELEFON DE URGENȚĂ LA POLIȚIE: 955

Noile numere de centrală telefonică ale I. J. P. (Inspectoratul Județean de Poliție) Arad: 237.170; 237.803; 237.878; 237.887; 236.858.

ADEVĂRUL
COTIDIAN INDEPENDENT ARAD
Editor: S.C. ADEVĂRUL S.R.L. Arad
COD FISCAL R 1681938 ● COD SICOMEX 19.604 ● CERTIFICAT J 02/1886 / 31 X 1991 ● COD SIRUES 020956601 ● ISSN 1220 - 7489

Redacția și administrația: 2900 Arad, Bd. Revoluției nr. 81. Telefoane: SECRETARIAT - 281802, fax 280655, 280625; ADMINISTRAȚIE - CONTABILITATE - 281797; MICA PUBLICITATE - 210775; MAREA PUBLICITATE - 280904; CLUBUL PRESEI - 280989.

Consiliul de administrație: președinte - DOREL ZĂVOIANU, telefon 281802, 280625; vicepreședinte - MIRCEA DORGOȘAN, telefon 210776; membri: DOREL BARBU, telefon 281797; NICU COJOCARU, telefon 280904; MIRCEA CONTRAȘ, telefon 280854.

Colegiul de redacție: MIRCEA CONTRAȘ (redactor-șef); MARCEL CANCIU (șef secție foto), telefon 281701; ALEXANDRU CHEBELEU (șef secție sport), telefon 281701; NICU COJOCARU (șef secție publicitate) telefon/fax: 280904; GABRIELA GROZA (secretar general de redacție), telefon 280854; VASILE FILIP (șef secție cultură-învățământ-tineret), telefon 281855; 280003; IOAN IERCAN (șef secție politică), telefon 280943; DORU SAVA (șef secție social-economic), telefon 281738; ȘTEFAN TABUIA (șef secție actualități), telefon 281855; 280003; DOREL ZĂVOIANU (președinte al Consiliului de administrație), telefon 281802, 280625.

Difuzare - Marketing: MIRCEA ȚÂȘCĂ (șef secție)-telefon 280904

Tiparul executat la S.C. MEDIAGRAF S.A. ARAD, str. Feleacului F.N., telefon 250902, fax 250920

„Adevărul" poate fi citit și pe Internet la adresa http://adevarul.arad.ro

Echipa de serviciu

IOAN TULEU
secretar de redacție
Bianca Felea,
Adela Pop, .
Ioan Leac,
Din Rujan
Ramona Vidulescu
tehnoredactare computerizată
Nadia Bodran,
Aurica Telcian,
Dacian Toduța
corectură

CURSURI

Casa de Cultură a Municipiului Arad, anunță deschiderea cursului de secretariat, cu durata de 4 luni. Cursul va cuprinde: limba engleză, limba italiană, limba germană, dactilografie și inițiere pe calculator. Înscrierile se fac zilnic la sediul instituției, din str. Gh. Lazăr nr. 1, între orele 9-13. Informații la telefon: 211918.

PREȚUL AURULUI

BANCA NAȚIONALĂ. **Pentru gramul de aur de 24 K:** prețul cu ridicata - 343.221 lei, iar prețul de achiziție - 308.898 lei. Prețuri înregistrate ieri.

PIAȚA NEAGRĂ. Aur 14 K: cumpărare - 150.000 lei/g, vânzare - 170.000 lei/g. **Aur 18 K**: cumpărare - 180.000 lei/g, vânzare - 200.000 lei/g.

Cursul valutar*

VALORI ÎNREGISTRATE IERI, 23 MAI 2002

Denumirea valutei	BNR	BCR		BRD		Banca Transilvania		Banca Agricolă		Bursa neagră	
		C	V	C	V	C	V	C	V	C	V
Euro	31057	30830	31372	30770	31200	30650	31120	30750	31180	30500	30700
Dolar S.U.A.	33592	33450	33700	33380	33650	33450	33600	33360	33660	33400	33600
Forint	128	121	132	123	130	120	129	122	129	123	126

Mâine se lansează cartea Gabrielei Groza

„PRESA ARĂDEANĂ POSTDECEMBRISTĂ”

Mâine, 25 mai, de la ora 16.00, în cadrul primului ***Târg Euroregional de Carte*** desfășurat în Piața Avram Iancu , va fi lansată cartea colegei noastre, ***Gabriela Groza***. Intitulat ***„Presa arădeană postdecembristă (1989 - 2001)”***, volumul a văzut lumina tiparului la ***Editura Fundației „Ioan Slavici”*** Arad. Secretar general de redacție la cotidianul „Adevărul”, lector universitar la Facultatea de Științe Umanist - Creștine, Catedra de Jurnalistică, din cadrul Universității de Vest „Vasile Goldiș”, Gabriela Groza a elaborat prima lucrare exhaustivă privind tipologia și evoluția presei locale în ultimii 12 ani. În tot acest timp , în județul nostru au apărut peste 80 de publicații (cotidiane, săptămânale, reviste culturale, etc), de care se ocupă cu obiectivitate și profesionalism autoarea. Volumul este o „unealtă” de lucru pentru studenții la Jurnalistică, dar și o lectură edificatoare pentru toți cei interesați de fenomenul denumit generic „explozia informațională postdecembristă”.

C.L.

BIJUTERII DIN ARGINT, COMERCIALIZATE LA NEGRU

În urma unui control efectuat la societatea comercială **Berlucio S.R.L.** din Chișineu Criș, comisarii Gărzii Financiare Arad au descoperit o cantitate însemnată de bijuterii din argint, deținută ilegal.

Patronul societății a expus la vânzare „argintărie” - brățări, lănțișoare, inele - în valoare de 60 de milioane de lei, pentru care nu a putut prezenta documente legale de proveniență.

Marfa a fost confiscată, iar societatea amendată cu două milioane de lei. Bijuteriile au fost predate spre evaluare sucursalei arădene a Băncii Naționale.

Pentru nereguli la legea contabilității „investitorul” italian din Chișineu Criș, a mai plătit o amendă de 30 de milioane de lei.

S. AMBRUȘ

◗ Oferta verii!
◗ Oferta ASIROM **Asigură-ți vacanța cu ASIROM**
◗ 50 vacanțe de vis

Plătește asigurarea obligatorie de răspundere civilă auto direct la sediile ASIROM, în perioada 15 mai - 30 iunie, cu talonul original publicat în ziarul ADEVĂRUL și vei economisi 15% din prima de asigurare.
◆ Răspunde în scris (direct pe declarația de asigurare) la întrebarea „Ce societate este lider național al pieței asigurării obligatorii de răspundere civilă auto”.
◆ Tichetul tău de asigurare, încheiat la ASIROM, va participa la o extragere computerizată și ai șansa să câștigi o excursie în TURCIA sau o vacanță de neuitat pe litoralul românesc (valabile pentru 2 persoane).

◆ ◆ ◆

◆ Regulamentul promoției va fi afișat la fiecare sucursală ASIROM din întreaga țară.
◆ Durta campaniei: 15 mai - 30 iunie a.c.
◆ Extragerarea computerizată va avea loc pe 24 iulie a.c. la sediul social ASIROM din București.
◆ Lista câștigătorilor celor 50 de vacanțe va fi dată publicității în ziarele Adevărul, Evenimentul zilei și Ziua și va fi afișată la sediile sucursalelor ASIROM.
◆ Pentru alte detalii vă așteptăm la sucursalele noastre din țară.
(9397709)

LA CURTICI SE ÎMPART NUMERE DE CASĂ

Orașul Curtici tinde să devină un loc extrem de important datorat în principal faptului că există Zona Liberă.

Pentru că imaginea contează, Administrația locală din Curtici a hotărât că n-ar fi rău să împartă numere de casă noi. Din cauza faptului că plăcuțele vechi s-au deteriorat, acestea vor fi înlocuite. Problema este că această acțiune nu poate fi finanțată cu bani de la buget, prin urmare, curticenii trebuie să plătească 30.000 de lei pentru fiecare plăcuță. Unii locuitori sunt de acord, alții nu, dar cum se spune „nu poți împăca și capra și varza”.

Până în prezent au fost comandate 56 de indicatoare (în valoare de trei milioane lei) care vor fi „postate” în intersecții.

R. M.

LA TÂRGUL DE CARTE EUROREGIONAL DE LA ARAD, UNIVERSITATEA „GOLDIȘ” VA AVEA STAND PROPRIU

În perioada 24-26 mai 2002, se va desfășura, la Arad, primul **Târg de carte euroregional, Universitatea de Vest „Vasile Goldiș”** își va prezenta aparițiile editoriale pe anul editorial 2001-2002. Cărțile și oferta didactică de cursuri a editurii universității „Vasile Golsiș University Press”, va fi prezentată la standul propriu al editurii, prezent în P-ța Avram Iancu.

Azi, 24 mai, de la ora 16,30, se va lansa cartea **Noiembrie 1918. Aradul - capitala Transilvaniei**, semnată de prof. univ. dr. Alexandru Roz, decanul Facultății de Științe Umanist-Creștine din cadrul Universității de Vest „Vasile Goldiș” din Arad.

TERMEN DE ÎNSCRIERE ÎN ORDINUL ARHITECȚILOR

Ordinul Arhitecților din România (OAR) filiala teritorială Arad anunță arhitecții și conductorii arhitecți că **18 iunie 2002** este termenul stabilit de legea [illegible] privind organizarea și exercitarea profesiei de arhitect pentru înscrierea în OAR în vederea dobândirii dreptului de semnătură, în baza diplomei de arhitect/conductor arhitect eliberate de o instituție de învățământ superior. După expirarea termenului, dobândirea dreptului de semnătură este posibilă în termenul aceleași legi, dacă arhitectul/conductorul arhitect a fost atestat de către Comisia Națională de Atestare a dreptului de semnătură a OAR. Acest termen este valabil și pentru arhitecții/conductorii arhitecți absolvenți ai promoției 2001, care și-au început stagiatura în termenul de 12 luni de la intrarea în vigoare a legii nr. 184/2001 și care se pot înscrie în OAR la secțiunea arhitect/conductor arhitect stagiar pentru dobândirea dreptului de semnătură, după parcurgerea stagiaturii și atestării. Informații suplimentare la sediul OAR, filiala teritorială Arad, strada Unirii nr. 19 (ADAR) tel/fax: 057 280266 e-mail: adar.ar.@rdslink.ro.

„NOI NU CERȘIM, NE CEREM DREPTURILE”

Pensionarii arădeni vor urgentarea recalculării pensiilor

Aproape 250 de pensionari au participat, ieri, la acțiunea de protest organizată în fața Palatului administrativ de către Liga Județeană a Pensionarilor Arad. Pensionarii arădeni au cerut ca recorelarea pensiilor să se facă „cât suntem în viață, nu după ce murim”.

Președintele LJP, Ilie Cerna, a citit pentru cei prezenți, protestul întocmit de Ligă, protest care va fi trimis Guvernului și Parlamentului. Pensionarii arădeni cer ca proiectul de lege depus de un grup de senatori - pentru modificarea OUG 49/2001 și a Legii 19/2000 să fie dezbătut în regim de urgență, astfel ca până la 31 martie 2003 cei peste 3 milioane de pensionari îndreptățiți să li se recalculeze pensiile să intre în dreptul lor firesc. „Noi nu cerșim, ne cerem drepturile. Protestul nostru nu e unul politic”, a spus Cerna.

„Nimeni nu se gândește la noi, spune Florea Sfășie, de 80 de ani. Trebuie să dăm mai mulți bani pe impozite, pe întreținere. Nu ne mai rămâne de mâncare, de medicamente. Cum să trăim?” Ștefan Vesa a ieșit la pensie în 1984. „Cu banii ce-i primeam atunci mă descurcam mult mai bine. Acuma, cu un milion șapte sute abia mă descurc. Și toate se scumpesc. Pensiile de ce nu se măresc?”

Ieri, acțiuni similare au fost organizate și în alte orașe din România, dar și în țările Europei, ziua de 23 mai fiind zi de acțiune pentru Federația Europeană a Pensionarilor.

GERLINDE KNAP
FOTO: AL. MARIANUȚ

Premieră la Universitatea „Aurel Vlaicu”

PRIMUL TITLU DOCTOR HONORIS CAUSA DECERNAT UNUI TEOLOG

Ieri, la Facultatea de Teologie Ortodoxă din cadrul Universității „Aurel Vlaicu” s-a consumat un eveniment de excepție: decernarea titlului Doctor Honoris Causa unei importante personalități teologice a momentului - **prof. univ. dr. Nicolae Necula, decanul Facultății de Teologie Ortodoxă din București.**

„Este pentru prima dată când Universitatea „A. Vlaicu” decernează acest titlu unei personalități teologice, omului de carte, omului de învățământ și nu în ultimul rând teologului Nicolae Necula” - a pus în evidență prof. univ dr. Lizica Mihuț, rectorul UAV. Domnia sa a amintit, alături de alte considerații, sprijinul pe care distinsul rector l-a adus învățământului teologic arădean.

Laudatio, rostit de **conf.univ. dr. Ioan Tulcan**, decanul Facultății de Teologie din Arad, a conturat valențele teologice concretizate în preocupări, studii, și lucrări temeinice ale reputatului părinte Nicolae Necula în direcții precum Liturgica, Pastorala și Arta Creștină.

Alături de: **P.S. dr. Timotei Seviciu** - episcopul Aradului, Ienopolei și Hunedoarei, **dr. Daniil Partoșanu** - episcop vicar al comunității române din Vârșeț, **ing. Dorel Popa** - primarul Aradului, **prof univ. dr. Lizica Mihuț** -rectorul UAV, **conf. univ. dr. Ioan Tulcan** - decanul Facultății de Teologie, oficialități locale , cadre universitare și studenți, decanul Nicolae Necula s-a simțit „ca acasă”, apreciind spiritul academic din cadrul facultății gazdă.

În dizertația sa, **prof univ. dr. Nicolae Nicula** a captivat auditoriul cu una dintre temele actuale și de interes ale creștinătății și implicit ale Bisericii Ortodoxe Române - calendarul și calculul datei Pascale.

T. MATICA

În fața a 38 de viitori generali

MILITARII DIN SUBCETATE AU FOST LA ÎNĂLȚIME

Ieri, Cazarma din Subcetate a fost vizitată de către cursanții Colegiului Superior de Stat Major, din cadrul Academiei de Înalte Studii Militare.

Aceștia se află într-o călătorie de studii și documentare în județele din vestul țării, înainte de absolvirea, în iulie, a celei mai înalte forme de învățământ militar din România. După absolvire, ei pot deveni oricând generali.

Pentru cine nu a făcut armata, aceste amănunte au o însemnătate redusă. Chiar dacă spunem că ieri, la Arad au fost 38 de colonei cu funcții de generali în toate structurile de apărare ale țării!

Cine a făcut însă „cătănie", îl trece cu siguranță un fior, mai ales dacă se pune în locul militarilor din Subcetate care au efectuat câteva exerciții de luptă în fața onoratei asistențe.

Până la urmă, emoții se pare că am avut doar noi. Asta pentru că militarii Batalionului 191 infanterie „Radu Golescu", modelul românesc - al Batalionului mixt româno-maghiar de menținere a păcii, s-au comportat ca niște-adevărați profesioniști, pregătiți la Standarde NATO.

Acest lucru l-a făcut pe **dl. col. Aurel Nour**, șeful Catedrei de Strategie Militară a Colegiului Superior de Stat Major să ne mărturisească: „Cele văzute aici mi-au demonstrat încă o dată că avem nevoie de o profesionalizare a întregii Armate Române, la toate nivelurile."

NICOLAE OPREAN
FOTO: AL. MARIANUȚ

În cazul polițistului arestat, Doru Pongratie

CONTROL DIN MINISTER LA POLIȚIA ARĂDEANĂ...

Ofițerii superiori din cadrul **Grupului de Control al Ministerului de Interne** au fost prezenți la Inspectoratul de Poliție al Județului Arad verificând situația reală în cazul polițistului **Doru Pongratie**, arestat preventiv pentru că a încercat să conducă peste graniță fete care mergeau la produs, având asupra lor pașapoarte false. Ofițerii superiori s-au deplasat și la Parchetul Militar Timișoara pentru cercetări. Adjunctul șefului Inspectoratului, col. **Teodor Pantea**, ne spunea că aceștia vor trage concluziile verificărilor la București urmând ca în funcție de rezultatul prezentat Grupului de Control al M.I. să fie hotărâtă soarta polițistului Pongratie.

S. GHILEA

Un băiat de un an și opt luni

ȘI-A GĂSIT SFÂRȘITUL ÎNTR-O FÂNTÂNĂ

Neatenția părinților, faptul că își lasă copiii nesupravegheați, are de cele mai multe ori urmări tragice. La fel s-a întâmplat și în cazul unei familii de rromi din Arad de pe strada Mușetelului nr.27. Lăsat nesupravegheat un băiat de doar un an și opt luni a căzut în fântâna din curtea casei, unde și-a găsit sfârșitul. Vecinii au sărit în ajutorul micuțului dar când l-au scos din puțul care nu avea mai mult de 40 cm în diametru, și-au dat seama că nu se mai poate face nimic pentru salvarea acestuia. Familia este extrem de săracă și nu are banii necesari pentru înmormântarea micuțului, care mai avea încă doi frați. Vecinii spun că vor pune mână de la mână pentru a strânge bani de îngropăciune. Iresponsabilitatea părinților a dus, încă o dată, la petrecerea unui eveniment soldat cu urmări tragice, a cărui victimă a fost un copil aflat la o vârstă fragedă.

R.M.

INFRACȚIUNI!

A fost depistat, reținut și introdus în arest Csoldar Ioan (18 ani) din Arad, care a sustras mai multe bunuri din autoturismul înmatriculat cu numărul AR-19-GTS. * Este cercetat în stare de libertate Onac Teodora (23 ani), din Buteni, care s-a dovedit că a sustras curent electric, prin conectarea unui cablu la rețea înaintea contorului electric. Valoarea prejudiciului a fost stabilită la 1.500.000 lei. * Cu dosar pernal s-au ales și Ruja Ramona (23 ani), Merca Daniel Andrei (21 ani) și Senciac Monica (21 ani), toți din Arad și fără ocupație. Aceștia se întorceau de la o petrecere și fiindcă în cartierul Grădiște le stătea în drum o cabină telefonică au început să o lovească până au distrus-o aproape în întregime. Cei trei au fost surprinși de patrula Poliției care i-a conuds la I.P.J. Arad. S-a stabilit că valoarea prejudiciului se ridică la 4 milioane lei.

PENSIILE VOR FI INDEXATE CU CINCI LA SUTĂ

Pensiile care nu depășesc suma de 5.997.024 lei vor fi indexate, începînd cu luna iunie, cu cinci la sută, această majorare urmînd a se aplica și în cazul pensiilor acordate agricultorilor, a declarat, ieri, ministrul Muncii și Solidarității Sociale, Marian Sîrbu.

Pensiile care depășesc nivelul de 5.997.024 lei vor fi indexate cu doi la sută.

Totodată, vor fi indexate cu 4,65 la sută pensiile militare de stat, precum și pensiile IOVR, indemnizația pentru incapacitatea temporară de muncă, din a 91-a zi de concediu medical, indemnizația de maternitate, tot din a 91-a zi de concediu, cea pentru îngrijirea copilului bolnav, precum și indemnizația pentru creșterea copilului pînă la împlinirea vîrstei de doi ani sau a celui cu handicap pînă la împlinirea vîrstei de trei ani, din a 91-a zi de concediu medical, respectiv de concediu pentru creșterea copilului. Cu același procent vor fi indexate indemnizațiile și sporurile pentru invalizi, veterani și văduve de război, pensiile sociale pentru nevăzători și ajutoarele speciale acordate conform Ordonanței de Urgență privind protecția specială și încadrarea în muncă a persoanelor cu handicap, precum și indemnizațiile lunare acordate în baza Decretului-lege 118/1990 și a Ordonanței Guvernului 105/1999.

În situația în care, prin aplicarea prevederilor actului normativ adoptat joi, rezultă un cuantum al pensiei mai mic decît cel cuvenit sau aflat în plată, se menține cuantumul avantajos.

PE ȘOSELE...

Este cercetat în stare de libertate, **Căldăraș Gheorghe** (22 ani), din Plescuța, care a fost depistat conducând un autovehicul pe drumurile publice, fără însă a poseda permis de conducere. * Polițiștii serviciului rutier l-au depistat pe **Trușan Ioan** (49 ani), din Arad, care conducea aflându-se sub influența băuturilor alcoolice. Acesta se afla la volanul autoturismului înmatriculat cu numărul AR-11-FMV.

La Liceul de Artă „Sabin Drăgoi"

A FOST LANSATĂ CARTEA „CORUL EMIL MONȚIA"

Ieri după-amiază, în sala festivă a Liceului de Artă „Sabin Drăgoi" Arad, a avut loc lansarea volumului „Corul «Emil Monția» Arad (1970-2000)", purtând semnătura juristului și omului de cultură Ioan I. Pascal, tipărită la Editura Fundației Culturale „Ioan Slavici" Arad, 2002.

În prezența unui numeros public iubitor de cultură și muzică, cartea a fost prezentată de prof. Emil Șimăndan, președintele Fundației Culturale „Ioan Slavici" Arad și de prof. Dan Lăzărescu, cercetător științific, Biblioteca județeană A.D. Xenopol Arad. Prof. Gheorghe Flueraș, dirijorul corului de cameră „Emil Monția" al Casei de Cultură a Municipiului Arad, a rostit câteva cuvinte de aducere aminte, marcând cu satisfacție performanțele obținute atât în țară cât și în străinătate.

„Corul «Emil Monția» Arad" este în esență un volum monografic, o carte despre muzică dedicată unei formații de excepție care a dat strălucire cântului coral pe parcursul a trei decenii, sub îndrumarea baghetei prof. Gheorghe Flueraș.

ZAMFIRA RĂZMAN

INVITAȚIE LA GRĂDINA BOTANICĂ DIN MACEA

Sub genericul „Veniți cu noi!" iubitorii de drumeție sunt invitați sâmbătă, 25 mai 2002 într-o excursie la Grădina Botanică din Macea. Plecarea din Arad are loc sâmbătă cu trenul de la ora 7,55 până la Curtici, apoi 4 km pe joc până la Macea, iar întoarcerea seara la ora 19,44. Referent de specialitate: prof. Covaci Pavel. Coordonator de grup: ing. Crișan Cecilia. Cheltuieli: circa 55.000 lei. Cei care doresc să facă deplasarea cu bicicletele (22 km) vor fi conduși de Steurer Adrian. Întâlnirea ambelor grupuri are loc la ora 7,30 în fața stației CFR Arad.

Asociația turistică „Veniți cu noi!" Arad

Vernisaj la Muzeul de Artă

VEDERI CU ARADUL VECHI

Prefațând ediția a IV-a a simpozionului **„Interetnicitate în Europa Centrală și de Est"**, **Muzeul de Artă Arad** a organizat expoziția **„Aradul în cartofilie"**. (Pentru cei mai puțin familiarizați cu termenul - care, de altfel, nu figurează în DEX - cartofilie înseamnă dragostea pentru **cărțile poștale ilustrate**).

La vernisajul de ieri al expoziției, muzeograful **Elena Rodica Colta** a punctațat câteva repere esențiale din istoria vederilor, al căror început datează de la 1870. Cel care s-a ocupat de selecția tematică a vederilor expuse a fost muzeograful **Gheorghe Lanevschi**, „materialul" provenind din colecția Gheorghe Ciaciș. Astfel, arădenii care au măcar curiozitate pentru trecutul orașului lor, pot vedea cum arătau bulevardul, gara, teatrul și alte clădiri importante în urmă cu un secol. Rămânând în aceeași sferă tematică, cei prezenți la vernisaj au avut ocazia de a urmări două filme documentare : **„Aradul și Arta 1900"** (realizat de Florin Hornoiu) și **„Aradul, dragostea mea"** (realizat de Titus Muntea35000nu).

Alături de organizatorii expoziției a fost și directorul Complexului Muzeal Arad, Pascu Hurezan, precum și consilierii județeni Achim Alexa și Corneliu Pădurean-nu.

C.L.

Într-o singură lună,

PATRU COPII S-AU ÎMBOLNĂVIT DE MENINGITĂ

Numai în luna aprilie, patru copii cu vârste cuprinse între doi și 12 ani s-au îmbolnăvit de meningită. Aceștia proveneau din Zăbrani, Dorobanți și Sântana. De altfel, de la începutul anului, numărul total al copiilor care au contractat această boală ajunge la 13. „Meningita este o afecțiune inflamatorie infecțioasă a meningelui, iar mecanismul de transmitere este aerogen, prin tuse, strănut în locuri aglomerate. În sezonul cald, ea se poate transmite și prin mușcături de țânțari sau căpușe. Aceste din urmă cauze nu sunt întâlnite însă, în partea aceasta a țării" aflăm de la dr. Dana Negru, medic primar epidemiolog la Direcția de Supraveghere a Stării de Sănătate a Populației.

A. B.

PPDR FACE „VALURI"

Președintele executiv al PPdR, Ioan Gabor, a condus ieri conferința de presă comună a PPdR - UFD - PRN în cadrul căreia a prezentat programul de Conferințe la nivelul întregii țări, care a avut ca scop principal evaluarea acțiunii de realizare a unificării partidelor mai sus amintite. Un alt punct prezentat a fost evaluarea pregătirilor organizațiilor județene în vederea organizării celei de a doua Conferințe Naționale care va avea loc la Alba Iulia în luna iunie.

Vasile Lupu „să păstorească"

Ioan Gabor a salutat lansarea PPC-ului în politica arădeană, îi dorește succes dar îl sfătuiește pe Vasile Lupu să studieze inadvertențele între termenii de **„Popular și Creștin"** și **totodată să-și păstorească partidul lui și să nu moară de grija PPdR.** Parafrazând **„nu mor oile când mor câinii."**

Vicepreședintele UFD, Mihai Boiceanu, a reamintit faptul că UFD a cerut schimbarea Constituției încă din 1999 în sensul reducerii numărului de parlamentari cu o treime și schimbarea Codului Penal în care delictele privitoare la proprietatea privată să nu fie discriminate față de cele privitoare la proprietatea de stat.

Radu Onea, președintele PRN Arad, și-a exprimat totala adeziune față de constituirea unei formațiuni de tip popular. Totodată, Onea a spus să majoritatea organizațiilor PRN vor adera la construcția politică mai sus amintită.

DANIEL ALBU

La Curtici, în Stația CFR

UN BUCUREȘTEAN A FURAT BILETE DE TAXARE...

Aflat în stația CFR Curtici, **Mușat Silviu Remus** (34 ani), din București, fără ocupație, a reușit să profite de zicale „iuțeala de mână și nebăgarea de seamă" lăsând un șef de tren fără geanta de voiaj în care se găseau bilete de taxare în valoare totală de 23.500.000 lei. Observând dispariția genții, șeful de tren a alertat organele de ordine care l-au depistat imediat pe Mușat Silviu Remus, recuperând în totalitate biletele de taxare sustrase. Acum, Mușat Silviu se află în arest preventiv.

S.G.

LEMNE CUMPĂRATE CU FACTURI FALSE

Împreună cu poliția economică, Garda Financiară a pornit pe urma unor facturi în alb declarate dispărute, dar despre care existau informații că se află încă în circulație.

Mergând pe fir comisarii GFA au ajuns la societatea **„SaMaria SRL"** din Sebiș, unde au descoperit material lemnos achiziționat cu o parte din facturile cu pricina. Contravaloarea mărfii, 170 de milioane de lei, înregistrată pe facturile respective, a fost confiscată.

„În urmă cu mai multă vreme, trei seturi de facturi au fost declarate dispărute. Se pare că acestea au intrat pe mâna unei persoane care le-a comercializat pe la diferite societăți. Noi am început o acțiune de identificare a firmelor care au ajuns în posesia facturilor și vom proceda la confiscarea bunurilor cumpărate cu aceste acte. Acțiunea de la Sebiș este, deocamdată, prima de acest gen." a declarat Eugen Deliman, comisarul-șef adjunct al Gărzii Financiare Arad.

S. AMBRUȘ

Tableta zilei

UNDE-I REMEȚAN?

Florin Remețan, actualul subprefect al Aradului, s-a dat la fund. Sau a fost dat la fund. În timpul mandatului fostului prefect Gh. Pele, Florin Remețan era o prezență activă în Prefectura Aradului. O prezență care era semnalată și în presă. Nu vreau să spun că dacă presa nu semnalează ceva, înseamnă că nu există acel ceva. Dar vreau să precizez că, cu puține excepții, presa cam află tot ce se întâmplă. Și presa scrie, zice sau filmează. Devreme ce presa nu scrie și nu filmează sau nu zice, am putea fi îndreptățiți să spunem că Fl. Remețan este pe linie moartă. Pentru că nu este el chiar atât de modest să nu ne zică și nouă ce mai face și ce mai drege.

Desigur, există o explicație a acestei stări de lucruri. În perioada premergătoare alegerilor municipale și județene ale PSD Arad, care a corespuns și cu fuziunea dintre PDSR și PSDR, ca președinte al PSDR Arad Fl. Remețan a luptat cât l-au ținut puterile să-și impună oamenii săi în structurile viitorului PSD. Și lupta nu s-a purtat cu mănuși. Mai mult, Fl. Remețan a făcut greșeala să stea destul de aproape de tabăra adversă lui Avram Crăciun. Ceea ce l-a costat. La alegerile județene ale PSD, Fl. Remețan era cât pe-aci să rateze funcția de vicepreședinte. Doar unele intervenții la secretarul general Cozmin Gușă l-au salvat și, probabil, T. Mohora de la București. Spun probabil pentru că C. Gușă nu prea bagă în seamă decât ce vrea el și dispozițiile șefului său direct, A. Năstase.

Cum, necum, Fl. Remețan a obținut funcția de vicepreședinte și și-a păstrât-o și pe cea de subprefect. Numai că unii nu au uitat că în vremuri de restriște și de lupte, Fl. Remețan le era adversar. Și acum îl taxează marginalizându-l.

Este cel puțin o eroare, ca să nu spun o prostie. Fl. Remețan este un tânăr ambițios, bun organizator și, în mod cert, ar putea fi mâna dreaptă a prefectului. Fl. Remețan trebuie folosit, nu marginalizat. Nu l-am întrebat pe subprefectul Fl. Remețan cum se simte în postura de „pensionar" și am procedat astfel pentru a scrie doar impresiile mele generate de observații și informații din diverse surse.

Nu cred că răzbunarea este o atitudine înțeleaptă și mai cred că subprefectul trebuie să fie folosit pentru că de aceea e plătit.

Prefectul Dan Ungureanu se pare că are ambiții mari în a pune ordine în lucruri. Probabil că dacă ar lucra metodic și organizat ar obține și succesele scontate. Cred că Fl. Remețan ar putea fi de un real ajutor pentru prefectul Dan Ungureanu.

Dar nu astracizat într-un birou, ci trimis prin localitățile județului, la munca de jos, așa cum și-a propus (bine) și prefectul.

Practic, însă, nu se întâmplă astfel. Din păcate. Pentru că după alegeri, au început să se plătească polițe. Una dintre aceste polițe o plătește și Florin Remețan.

I. IERCAN

„PARE O CIUDĂȚENIE CA UN PARTID SĂ NU VORBEASĂ OBSESIV DE PRELUAREA PUTERII"

- Scurt dialog cu senatorul Marin Dinu, vicepreședinte al Partidului Umanist din România-

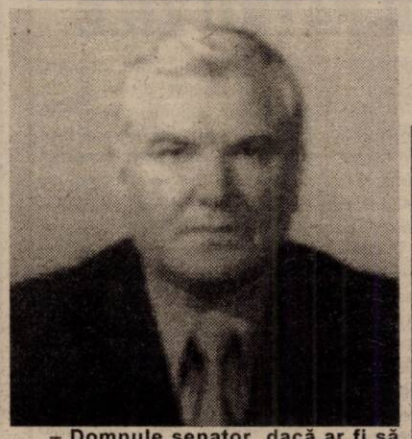

– Domnule senator, dacă ar fi să amintiți una dintre prioritățile partidului pe care-l reprezentați, care ar fi aceasta?

- Așa cum am mai spus nu o dată, **profesionalizarea partidului**. În primul rând pentru că, deși este o temă predilectă a preocupărilor noastre, ea a rămas încă să fie soluționată concret în structurile partidului nostru și, în al doilea rând, pentru că esența acestei probleme este încă neclară sau pur și simplu este interpretată greșit de către mulți, în multe locuri și în la fel de multe situații. Trebuie să vă spun că profesionalizarea partidelor nu constituie nici în țările cu cultură politică consolidată o temă comodă de dezbatere sau o sarcină facilă de îndeplinit. Sunt atât de multe interpretări ale temei și atât de multe căi de abordat în îndeplinirea sarcinii, încât pare mai tentantă renunțarea la profesionalizarea partidelor.

– N-ați spus nimic despre preluarea puterii... ca fiind una dintre priorități.

– Nu. Pentru mulți, inclusiv dintre noi, pare o ciudățenie absolută că un partid din România, adică al nostru, să nu vorbească obsesiv de preluarea puterii, ci să fie obsedat de ceea ce ar putea să coste și timp și bani pe calea ocolitoare a profesionalizării partidului. Și totuși, abordarea noastră este cea serioasă, dacă vrem cel puțin un lucru: preluarea responsabilă a puterii. Ca atare, datoria noastră este și să ne înarmăm cu ideea necesității și să avem resursele necesare exercițiului profesional în actul politic.

– Dacă ar fi să categorisiți partidele din România, în cei 12 ani de după Revoluția din '89, cum ați face-o?

– Foarte ușor. Identific șase tipuri: 1. Partide care au avut nevoia de mimetism necritic să se califice electoral, preluând reflexe consacrate de la partide europene sau de aiurea. Acestea au fost partidele obsedate de imagine și captatio benevolentiae prin gestică și discurs. Vezi PD în fața de FSN; 2. Partide care au jucat rolul de asumare a unei vocații, printr-un lider carismatic, limitându-se însă la activismul de partid, inclusiv ca mizã de venituri. Vezi FDSN și, ulterior, PDSR; 3. Partide care înțeleg să revalorifice notorietatea istorică, autoasumată cel mai adesea, în speranța că se vor califica drept exponente ale unor idei ce structurează societatea actuală. Vezi PNL și PNȚCD; 4. Partide care încearcă să se structureze în jurul unor idei doctrinare, dar în absența actorilor naturali ai acestor idei, forțând cadrul natural al reprezentării și sfidând calea naturală a afirmării. Vezi UFD; 5. Partide care și-au fundamentat discursul pe analiză politică, expertiză și consultanță, utilizând tehnici de marketing politic, campanii mediatice etc. Nu avem cazuri reușite în România. Pare să adopte această formulă actualul PSD; 6. Partide care mizează pe profesionalizare. Și, evident, Partidul Umanist este în această situație.

ALIN OLTEANU

PSM NU ESTE DE ACORD CU ECONOMATELE

La conferința de presă a PSM Arad, Mihai Lelik s-a pronunțat împotriva economatelor, considerând că în spatele acestora se ascund firme „căpușe". **„Pensionarii pot fi ajutați prin pensii decente, nu prin aceste economate care vor aduce la îmbogățirea nejustificată, în subteran, a unor indivizi"**, a declarat Lelik. ● Lelik și Tudor Gabor, președinte pe municipiu și prim-vicepreședinte pe județ au oferit câteva detalii privind Plenara Comitetului Național, la care au participat. S-a insistat în special pe **„modelul socialist de dezvoltare a țării"**, care promovează **„economia mixtă socială de piață"**, care presupune un rol moderator activ al statului dar și ocrotirea și garantarea proprietății. ● Pe 25 mai, la București, se va desfășura Conferința Națională a Asociației Femeilor Democrate din România, asociație cu personalitate juridică, programe și statute proprii. De la Arad va participa Irina Roxin, președinte interimar al AFDR și vicepreședinte al organizației municipale a PSM. ● Lelik și-a exprimat convingerea că poziția pe care a luat-o la Plenara Comitetului Național (necesitatea unor măsuri drastice în structurile superioare de conducere și la nivel de județe) a fost receptată și va fi pusă în practică.

S. TODOCA

Noi locuri de muncă la Leoni Wiring Systems Arad

Furnizor pentru cei mai mari producatori de automobile si pentru cei mai importanti producatori din industria auto, Leoni are 60 de fabrici in 21 de tari si are si are peste 16.000 de angajati in toata lumea.

In Arad am inceput productia in mai 1999.Producem circuite electrice pentru Rover si Land Rover, vehicule fabricate in Marea Britanie. Avem 1400 de angajati si intentionam sa ne dublam numarul de angajati pana la sfarsitul anului 2002.

In prezent avem nevoie de :

OPERATORI ASAMBLARE

Candidații /candidatele trebuie
- Să aibă stare fizică bună
- Să aibă acuitate vizuală bună
- Să poată lucra în echipă
- Sa fie disponibili pentru un program in 3 schimburi
- Să aibă dexteritate manuală

Leoni Wiring Systems oferă:
- Salarii competitive
- Calificare la locul de muncă
- Transport gratuit la și de la fabrică
- Echipament gratuit de lucru
- Locuri de muncă moderne și curate
- Aer condiționat în incintă
- Oportunități de promovare
- Instruire
- Asistență medicală

Dacă sunteți interesat

Formularele de candidatura se gasesc la sediul Agentiei Judetene de Ocupare a Fortei de Munca, Str. Gheorghe Lazar nr. 20, de luni pana vineri intre orele 8:00- 12:00, cam. 111(et. 1).

Sediul nostru se extinde și noi oportunități vor apărea întrucât producția în România va crește în următoarele 12 luni.

Pentru informații suplimentare, vă rugăm contactați:

Raluca Hera – Asistent Resurse Umane
LEONI Wiring Systems Arad
Tel: 213171 / 275111
(2366386)

THE QUALITY CONNECTION
LEONI
Wire · Cable · Wiring Systems

„ESTE TIMPUL CA DRACULA SĂ LUCREZE ÎN FOLOSUL ROMÂNIEI!"

(Urmare din pagina 1)

În urmă cu câțiva ani când am vizitat Sighișoara, ca oricare turist am vizitat și Cetatea, de fapt ceea ce a rămas din ea, sentimentul fiind însă unul dezolant datorită degradării și lipsei evidente de îngrijire, pe care o oferă Cetatea ca și Sighișoara în ansamblul ei.

Cu toate acestea, în 1999, Cetatea, acum gata, gata să se dărâme a fost inclusă în patrimoniul UNESCO, lucru care însă n-a ajutat-o prea mult, degradarea ei continuând, cauza cauzelor fiind binecunoscuta lipsă a banilor. În paranteză fie spus, orașul, în general, este unul oarecum mort datorită închiderii celor câtorva fabrici de textile, care de bine, de rău îi asigurau supraviețuirea, ceea ce a făcut ca la ora actuală șomajul în rândul locuitorilor să atingă aproape 30%! Ce perspective de viitor are Sighișoara? Este foarte greu de spus, cei din tabăra care se opune proiectului sperând în ajutorul Guvernului și mai ales... al lui Dumnezeu! Probabil, că doar Cel de Sus îi va putea salva pe sighișoreni, pentru că la problemele și cele un milion de găuri pe care le are de astupat Guvernul, nu prea vedem când va veni rândul Sighișoarei și a monumentelor ei istorice!

Apropo de sighișoreni. ***Conform unui sondaj de opinie întreprins anul trecut 99% (!!) dintre aceștia s-au declarat „pentru" proiectul Dracula Park,*** motivul fiind lesne de intuit: spre a putea supraviețui orașul are nevoie înainte de orice de o susținere economică, singura în măsură să reducă și acel devastator procent de șomaj - 30% - și să ofere oamenilor posibilitatea unui trai decent și, implicit, să poată sprijini conservarea trecutului istoric al orașului. Deci, ceea ce trebuie la ora actuală Sighișoarei și sighișorenilor sunt banii, bani pe care, cel puțin parțial, se pare că doar Dracula Park îi poate oferi. În ce sens sau cum? În primul rând prin ***înființarea*** - cum se estimează - ***a circa 3000 de locuri de muncă*** ceea ce pentru un oraș ca Sighișoara înseamnă nu mult, ci foarte mult. În al doilea rând, viitorul pare de distracții va aduce pentru Sighișoara și pentru împrejurimi ceva poate la fel de important, respectiv ***refacerea și modernizarea întregii infrastructuri*** începând cu drumurile - multe, încă ... medievale la propriu - și terminând cu rețelele de apă, canalizare, gaze ș.a.m.d. Și, în fine, în al treilea rând, ***cei 1 milion de turiști*** care vor veni - sau nu un milion, ci doar 500.000 să vină - ***va însemna pentru punga primăriei locale bani foarte frumoși proveniți din*** biletul de intrare în complexul turistic, ca să nu mai vorbim și despre efectele în timp asupra comerțului local, serviciilor turistice, unităților hoteliere din zonă ș.a.m.d.

Că tot am pomenit despre viitorii turiști, am rămas șocat în fața „argumentului" uneia dintre notabilitățile locale care refuză categoric ideea parcului pe motiv că ***„1 milion de turiști" pe an ar... sufoca orașul!*** I-auzi! În vreme ce întregul Occident și America se dau de ceasul morții spre a atrage cât mai mulți turiști, noi, ne dăm rotunzi și facem pe fata mare!

Revenind la chestiunea amplasării parcului trebuie să subliniem că cea de a doua „tabără" își bazează întreaga demonstrație îndeosebi pe motivații economice: obținerea a 30-40 de milioane de dolari pe ani, crearea a 3000 de locuri de muncă, dezvoltarea și modernizarea întregii infrastructuri a zonei, stimularea și apariția pe orizontală a tot felul de servicii și activități comerciale care vor genera alte locuri de muncă ș.a. De asemenea, adepții acestei soluții susțin că prin amplasarea viitorului parc la 1,5 kilometri de Sighișoara, de fapt pe un platou, - Breite - în prezent neamenajat, nu se aduce nici o atingere centrului istoric al orașului, ba, dimpotrivă cu banii ce se vor câștiga de pe urma Parcului se vor putea începe, în sfârșit, lucrările de renovare a Sighișoarei.

În fine, ca un ultim argument, partizanii lui Dracula Park spun că ***dacă parisienii - evident, din rațiuni, pur materiale - au acceptat ideea unui transplant american, acel Disneyland chiar lângă Paris, iar nemții un mare parc de distracții cu ... cowboy și indieni, de ce noi, românii, ne-am simți ofuscați și atinși în „onoarea" noastră culturală și istorică când se pune problema unui lucru asemănător?*** Un lucru care are cât de cât legătură cu istoria noastră pe când ce legătură au indienii și cowboyii din America cu Germania numai Dumnezeu știe! Și o ultimă observație: sunt convins că dacă Dracula ar fi fost... american, demult el ar fi existat nu un parc de distracții, ci poate zece! Pentru că americanii gândesc altfel, pentru că ei știu să scoată bani din orice. Treabă care explică de ce ei au ajuns unde au ajuns, iar noi suntem unde suntem...

„Este timpul ca Dracula să lucreze în folosul României", cerea Dan Matei Agathon, ministrul Turismului mai acum câtva timp. Rămâne de văzut dacă el va fi lăsat să facă acest lucru.

Din ciclul „bani aruncați pe fereastră"

ÎN VIZIUNEA CJA, VÂRSTA A DOUA - APTĂ SĂ ÎNVEȚE LA CALCULATOR ÎN DOAR PATRU ZILE

Consilierii județeni s-au întrunit, ieri, în ședința ordinară a Consiliului Județean Arad, cu șase puncte pe ordinea de zi, supuse spre aprobare. Chiar dacă se întâlnesc o dată pe lună, consilierii nu sunt prea dornici de revedere, astfel că sala de ședință s-a umplut de abia după 30 de minute de la ora stabilită pentru începerea dezbaterilor. Dezbateri care, însă, n-au ținut nici ele mai mult de jumătate de oră...Și iată, totuși, pentru ce au ridicat mâna aleșii noștri, căci despre discuții în contradictoriu nu poate fi vorba.

Taxe județene pentru 2003

Anul viitor, pentru eliberarea certificatelor de urbanism, a avizelor și a autorizațiilor în domeniul construcțiilor, taxele vor fi mai mici decât în 2002. Diferențele nu sunt neapărat semnificative, dar uneori și 10.000 de lei contează. În mediul rural se percepe doar 50% din valoarea taxei prevăzute pentru mediul urban.

Taxele pentru eliberarea adeverințelor pentru confirmarea unor spații sunt următoarele: adeverință pentru spațiu comercial - 400.000 de lei; adeverință pentru apartament de locuit - 150.000 de lei; adeverință pentru spațiul industrial - 900.000 de lei.

Față de acest an, prețurile nu vor cunoaște creșteri spectaculoase, doar unele taxe majorându-se cu până la 50%.

Doar 20.000 de Euro...

Consilierii județeni au aprobat fără să crâcnească finanțarea cu **600 de mjilioane de lei (20.000 de Euro)**, din bugetul CJA, a proiectului „Calculatorul, o șansă pentru personalul de peste 45 de ani din administrația publică locală".

Acest proiect se desfășoară în cadrul programului Phare 2000 și valoarea lui se ridică la 50.000 de Euro, din care 30.000 de Euro sunt asigurați din fonduri externe.

Banii vor fi folosiți în felul următor: pentru achiziționarea de echipamente și bunuri - 15.000 de Euro; pentru reabilitarea sălii de instruire în comuna Moneasa - 10.000 de Euro; servicii și materiale privind procesul de instruire (instruire personal, transport, materiale consumabile etc. - 25.000 de Euro.

Iată că CJA vede rezolvarea informatizării administrației publice locale în mod cât se poate de optimist. Cu alte cuvinte, la un P.C., nană Floare de la țară, secretară la Primărie și bine trecută de prima tinerețe, poate ce nu pot nici măcar unii elevi de la un liceu bun, adică să învețe, în patru zile, cum devine treaba cu fluidizarea circuitului actelor prin Primărie, folosind tehnica modernă. Cât despre subiectul generat de banii aruncați pe fereastră cu treaba aceasta... nu merită să discutăm.

Regulamente și bani

În continuare, prin ridicări automate de mâini, și prea puține comentarii, consilierii au mai aprobat repartizarea banilor pentru plata ajutorului social pe luna aprilie și pentru subvențiile la încălzirea locuinței.

Conducerea CJA a mai supus la vot regulamentul cadru de organizare și funcționare a piețelor, târgurilor și oboarelor din județ și un program de înființare, monitorizare și control al funcționării serviciilor de gospodărire comunală.

SORINA AMBRUȘ

Accente

NOROC CU FOLCLORUL

Ieri, dimineața, la emisiunea matinală a lui Horia Iacob, o cetățeancă din Arad îi băga „undeva" pe cei care ne conduc astăzi. Defularea femeii, pensionară, și invocarea folclorului au avut loc în contextul noii scumpiri a gigacaloriei. Arădeanca noastră era supărată foc pe cei ce ne hotărăsc afundarea în sărăcie perpetuă și pe considerentul că aceștia „au făcut facultăți pe gratis, pe banii noștri, care munceam de ne ieșeau ochii, și acum, ăsta-i mulțamul, ne dau cu bâta în cap". Femeia calculase, că nu e proastă, că la iarna viitoare nu-i va ajunge pensia nici pentru a plăti încălzirea, darmite să mai și trăiască. Și nu e singura - nici care gândește așa, nici care trăiește cu o povară a disperării din ce în ce mai insuportabilă.

Evident, femeia are dreptate. „Âia" care au făcut facultăți pe gratis, pe banii poporului (sună ca dracu'?, poate, dar este adevărat) iar astăzi au ajuns în funcții care decid soarta românilor - la scară mare, la scară mai redusă - sunt absolut dezinteresați de felul în care trăiește românul. Nu se simt obligați moral față de semeni cu nimic. Trăiesc și mișcă doar în folosul propriu. De la miniștri, la primari și consilieri locali. Bineînțeles, nu felul în care au făcut facultatea ar trebui să-i oblige - deși dacă nația a făcut un efort pentru tine, obligativitatea reîntoarcerii efortului este necesarmente presupusă. Ar trebui să-i oblige educația, datoria civică, onorabilitate pentru încrederea ce li s-a acordat când au fost investiți în funcții. Dar la noi nu există așa ceva.

Înțelegem bine că PSD ne-a mințit în campania electorală. A câștigat cu amăgiri populiste, iar acum operează cu măsuri dure, nepopulare, forțat din exterior, de cei care ne supraveghează și ne dirijează integrarea euroatlantică. Înțelegem, deci. Ce nu înțelegem este de ce, în ciuda atâtor sacrificii și experiențe „cu cobai" la care suntem supuși, viața este tot mai grea și disperarea tot mai mare. Lui Adrian Năstase îi vine ușor să justifice scumpirile prin faptul că așa s-a convenit cu FNI ori că trebuie să ne aliniem cu prețurile serviciilor la prețurile practicate în Uniunea Europeană. Cetățeanului îi este la fel de insuportabilă viața, cu justificări ori fără justificări. El vrea să poată spera măcar că va supraviețui. Dar mai ales ar vrea să vadă că cineva, în România, este preocupat de soarta sa, dincolo de declarațiile bombastice, sforăitoare. Să vadă că guvernanții și cei din mașinăria lor sunt îngrijorați. Din nefericire nu se vede așa ceva. Și atunci, nu avea dreptate arădeanca noastră când invoca folclorul? Avea. Problema este că milioane de români invocă zilnic folclorul și-l secătuiesc de înjurături. Nu ajută la nimic, dar se mai descarcă oamenii, sărmanii, ca să nu crape de inimă rea sau să nu-și pună ștreangul de gât.

TRISTAN MIHUȚA

Conferință de presă la Prefectură

SEZONUL MEGACONCERTELOR

Prefectul Aradului, **Dan Ungureanu,** a deschis conferința de presă de ieri, de la Prefectură, prin a lămuri: **„Nimeni nu a cerut bani de la Consiliul Județean Arad pentru a se putea susține concertul antidrog din 2 iunie. S-a cerut doar sprijin și acesta a fost găsit prin bunăvoința primarului Dorel Popa, lucru care ne încurajează să continuăm..."**

Prefectul se referea la faptul că presa a brodat „în fel și chip" pe marginea acestui concert, astfel că prin această ultimă precizare și-a propus să încheie subiectul.

În timpul conferinței de presă a sosit la Arad **Cristian Furdi,** antemergătorul trupelor care urmează să concerteze (și) în municipiul nostru, cu care prefectul județului și (mai apoi) primarul Aradului s-au deplasat în locurile propuse pentru desfășurarea spectacolului.

În curând, Prefectura va susține organizarea unui alt megaconcert, al stelelor, în care vor evolua Corina Chiriac, Mihai Constantinescu, Mirabela Dauer, Tudor Gheorghe, Cristi Minculescu, Angela Similea, Dan Spătaru, Marina Voica, Alexandru Jula, Gabriel Dorobanțu etc.

Foarte pe scurt, Dan Ugureanu s-a mai referit și la recentele vizite efectuate la Direcția Județeană a Romtelecom, Oficiul Județean de Poștă și Societatea de Servicii Informatice - **„toate aceste trei unități fiind depozitare ale tehnicilor de vârf în domeniul informațiilor, care însă urmează un proces de dezvoltare și modernizare și în viitor. La Romtelecom, de exemplu, până în anul viitor se va realiza în întregime sistemul de transmisii digitalizate, ultimele opt centre de comună care nu dețin legături telefonice digitale fiind cuprinse în programul de investiții din acest an. De asemenea, a mai spus prefectul, la Oficiul Județean de Poștă se înregistrează un reviriment în activitate, chiar dacă este organizată la nivel regional. Se impun însă și în acest sector lucrări de modernizare și reparații, în special la clădirea poștei din Piața Gării, care trebuie renovată, pentru a se integra în ansamblul arhitectonic al pieței, modernizată deja..."**

La conferința de presă de ieri a fost prezent și Alexandru Pîrv, directorul Direcției Silvice Arad, care, la invitația prefectului, a informat cu privire la procesul de retrocedare a pădurilor: **„S-au înregistrat greutăți în special cu privire la găsirea amplasamentelor și la dovedirea proprietăților. Problema mare însă rămâne măsurarea parcelelor de pădure și mă bucur că pot să subliniez, aici, sprijinul pe care ni-l acordă Prefectura în acest sens, prin a ne ajuta la consolidarea unei bune relații cu Oficiul Județean de Cadastru..."**

Directorul Direcției Silvice a mai dorit să vorbească și despre tăierile ilegale de păduri, din ultimii zece ani, care sunt la ora actuală foarte îndeaproape urmărite, existând și un număr impresionant de retrogradări în rândul personalului silvic pentru pagubele descoperite în păduri.

EUGENIA BÂRDAȘ

„PICCOLO" în drum spre Piața mică

O investiție considerabilă de muncă, bani și bun gust a transformat demisolul imobilului cu nr. 12 de pe strada Crișan într-un Fast Food & Bar. Deși numele localului este PICCOLO (mic în italiană) cele două săli de servire a mesei cu 25 locuri și barul cu alte 20-25 locuri spun altceva. Miezul afacerii este bucătăria dotată conform ultimelor standarde în domeniu în care stăpânește bucătăreasa. Ea a lucrat 12 ani în restaurante cu renume din Arad. Produsele casei pot fi alese după gust, poftă și evident buzunar din linia de servire a mâncărurilor gătite. Spațiul interior, care pune în valoare bolțile și arcurile construcției, amenajat cu mobilier din inox și plastic oferă o atmosferă plăcută, fie în iernile geroase fie în verile toride.

D. S.

Scandal la restaurantul „Transilvania"

AJUTORUL DE BUCĂTAR SUSȚINE CĂ A FOST BĂTUT DE PATRON

La sediul redacției noastre a venit tânărul **Florin Gabriel Filip** (29 ani), care susținea că a fost bătut de propriul patron. Motivul? Faptul că nu și-a achitat o notă de plată. **„În ziua de 19 mai a.c., în timp ce eram de serviciu, ca ajutor de bucătar la „Sori Bar" - restaurantul „Transilvania" a venit un prieten care a făcut o consumație de 130.000 lei. Constatând că și-a uitat banii acasă, i-am spus acestuia să nu-și facă probleme pentru că respectiva consumație va fi achitată de mine. Patronul Costel Don a stat de vorbă câteva minute cu bucătăreasa și ospătara după care s-a apropiat și a început să mă lovească cu pumnii. Costel Don mi-a smuls ceasul de pe mână și mi-a luat buletinul de identitate din buzunar. Imediat după aceea mi-a cerut să părăsesc restaurantul precizând că nu mai am ce căuta la serviciu, decât să-i duc cei 130.000 lei și să-mi dea bunurile confiscate drept garanție."**

Speriat de cele trăite, **Filip Florin** s-a prezentat la Poliția Municipiului Arad unde a depus o plângere penală. În ziua următoare depunerii plângerii cpt. **Hălmăgean Pavel** l-a chemat pe **Filip F.** la inspectorat unde i-a cerut cei 130.000 lei, după care i-a restituit bunurile. Ofițerul a întocmit o dovadă de mână în care a precizat că i-a înapoiat un ceas de mână „Orient" și buletinul de identitate.

De cealaltă parte, patronul restaurantului „Transilvania", dl. **Costel Don** ne spunea că în seara respectivă nici n-a fost în restaurant. Drept pentru care n-avea cum să-l lovească pe Filip Florin. **„Eu habar n-am ce s-a întâmplat. Soția mea a fost aici (d-na Nica Corina, n.n.). Știu doar că ajutorul de bucătar a oferit mâncare unei cunoștințe și nu a achitat nota de plată. El de bună voie a lăsat drept garanție ceasul de la mână și buletinul de identitate."** Soția d-lui Don, **Corina Nica** ne spunea că înainte de acest episod **„l-au împrumutat cu trei milioane de lei pentru a plăti un examen la o școală de bucătari. „L-am primit în firmă deoarece când a venit la mine s-a recomandat că vine din partea d-lui Pascu de la Direcția Muncii",** spunea d-na C. Nica. Cert este însă faptul că Filip Florin și-a lăsat (sau a fost obligat să-și lase) drept garanție la restaurantul „Transilvania", ceasul de mână și buletinul de identitate, iar pe de altă parte tânărul a fost lovit de cineva dovadă fiind urmele de loviturі de pe partea dreaptă a feței. Probabil că și în acest caz, precum în multe altele, adevărul este undeva la mijloc... Dacă Filip Florin susține în continuare că a fost bătut de patronul Costel Don, trebuie să se adreseze instanței de judecată, așa cum de altfel i-a recomandat și cpt. Hălmăgean de la Poliția Municipiului Arad.

Ajutorul de bucătar, bătut

SORIN GHILEA

Liceul Țichindeal va pregăti învățători din rândul rromilor

La Școala Generală nr. 2 din Curtici învață 385 de elevi, toți rromi. În planul de școlarizare al acestei unități de învățământ este prevăzută și aprobată predarea limbii rromanes. Penuria de dascăli cunoscători ai acestei limbi a determinat Ministerul Educației și Cercetării să rezerve la Liceul „Dimitrie Țichindeal" două locuri pentru elevii rromi din Curtici, absolvenți ai clasei a VIII - a. **Lucia Negovan,** directorul Școlii Generale nr. 2 din Curtici a precizat că a dus o muncă titanică pentru a-i convinge pe părinți să își dea pruncii la școală. „În general, toți copiii de rromi abandonează școala după terminarea clasei a VIII - a, fiindcă la 14 - 15 ani ei deja se căsătoresc. Lăcătuș Cătălin și Ojog Luminița vor fi cei doi elevi care din toamnă vor ocupa două locuri într-o clasă de învățători la Liceul Țichindeal", din Arad.

Directorul Negovan a luat deja declarații scrise de la părinți, prin care aceștia se obligă să-și trimită odraslele la școală pe parcursul celor cinci ani și acceptă ca, la terminarea studiilor, să se întoarcă învățători la Școala nr. 2 din Curtici.

T.MATICA

Administrația comunei Vladimirescu - un cuib de viespi

În urmă cu câteva zile, primarul comunei Vladimirescu, **Ioan Pantoș**, s-a plâns că nu reușește să comunice constructiv, adică în interesul localității, cu o parte dintre consilierii locali. Spre disperarea sa, aceștia au respins, prin vot un proiect de lege care ar fi burdușit urgent, vistieria Primăriei cu un miliard și jumătate. **„Am propus** - a spus primarul Pantoș - **ca anumite parcele din zona industrială a localității să fie vândute spre potențiali investitori, pentru ca banii să ne intre imediat în cont. Prin concesionare, așa cum vor consilierii care sunt «contra», banii ar ajunge la noi în timp, or noi ACUM avem nevoie de sume lichide..."**

Considerând că „ieșirea" primarului comportă anumite discuții, consilierul local **Bujor Sas**, aflat în grupul opozant, a găsit cu cale să facă lumină și dinspre partea blamată. Iată ce spune acesta: **„Printre cei care nu au susținut prin vot proiectele de hotărâri despre care este vorba, se găsesc inclusiv doi colegi de partid ai primarului Pantoș, deci nu se poate spune că acesta are opozanți doar din... opoziție (politic vorbind). Cât despre cauzele respingerii proiectelor de hotărâri, acestea sunt: lipsa studiului de fezabilitate al afacerii și al caietelor de sarcini în susținerea solicitărilor pentru aceste terenuri; prețul de pornire la licitația de vânzare propus de executiv este derizoriu, de la 14 cenți la 1,4 dolari, or valoarea de piață a unui metru pătrat de teren atinge 8 - 10 dolari ș.a.m.d. Și nici nu este vorba de un miliard și jumătate care s-ar obține printr-o eventuală vânzare, ci de numai o jumătate de miliard, nici nu știu de unde a scos primarul Pantoș suma aceasta..."**

Fără bani, primarul Pantoș ar crede pe oricine, inclusiv pe un cumpărător (nu concesionar) care promite locuri de muncă pe... lună

Pe scurt, consilierii care s-au opus vânzării anumitor parcele din zona industrială se tem că **„prețurile mici și lipsa unui plan de afaceri bine întocmit pot duce, în timp, la crearea unei piețe speculative de vânzare - cumpărare de terenuri, în loc de un mediu de investiții. Și aceasta pentru că persoanele ce ajung să cumpere terenuri acolo, mai degrabă se poate crede că le vor revinde, la un preț mai bun, decât să facă o investiție profitabilă pentru comună..."**

Consilierul Sas a mai punctat un aspect cel puțin interesant. Se pare că disperarea primarului Pantoș, legată de lipsa banilor, este fără precedent: **„Funcționarii Primăriei Vladimirescu nu și-au primit salariile nici în data de 14 mai, față de 4 mai, când se achită ele de obicei. Dar nici măcar acest lucru nu justifică gestul primarului** - continuă Bujor Sas - **de a-i găsi țapi ispășitori pentru problemele dumnealui pe consilierii locali care nu pot vota «pentru» atunci când orice om chibzuit ar vota «împotrivă», cu argumente obiective, ce nu țin defel de dorința de a se opune cu orice preț."**

Așa stând lucrurile, la Vladimirescu nu se știe exact cine este șoarecele și cine este pisica. Pasiuni de primar și consilieri „fierb" la foc mocnit, timp în care investitorii pot veni și pleca liniștiți, ocolind, de bună seamă, un cuib de viespi deranjat de lupte intestine.

EUGENIA BĂRDAȘ

PRIMĂRIA ARAD REFUZĂ SĂ DEA BANI PENTRU COPIII INSTITUȚIONALIZAȚI

Colectarea banilor pe care primăriile din județ trebuie să-i plătească pentru copiii instituționalizați a constituit, în ultimul an, o adevărată problemă a Consiliului Județean. Dintre numeroasele primării cu datorii, pe primul loc a fost și este cea a Municipiului Arad, care s-a încăpățânat, din diferite motive, să plătească întreaga sumă către CJA. Datoriile Primăriei se ridică, în acest moment, la aproape 2,5 miliarde de lei, bani fără de care activitatea Direcției Generale pentru Protecția Drepturilor Copilului (DGPDC) are, indirect, de suferit.

Directorul Direcției Generale Economice a Consiliului Județean, Petru Haș, spune că a avut numeroase contacte cu cei de la Primărie, pentru a rezolva problema. **„Chiar astăzi (n.r. ieri) am avut discuții cu viceprimarul Bognar și doamna Etelka Nagy pe această temă. De fapt, ce argument aduc cei de la Primărie ? Conform Ordonanței 96/1997, în șase luni trebuia să se facă o reevaluare a copiilor instituționalizați, iar Comisia pentru protecția copilului trebuia să dea o hotărâre. Însă, pe atunci DGPDC nu exista, iar școlile speciale noi le-am preluat abia în 2000. Acum e târziu să mai stabilim cine e vinovat pentru că nu s-a făcut acea reevaluare"**, spune Petru Haș. Dosarele a jumătate dintre copiii instituționalizați nu au fost finalizate, pentru că nu au fost făcute anchetele sociale. Iar fără aceste dosare, Primăria refuză să acorde fondurile necesare acelor copii. **„În toate comunele s-au finalizat acele dosare, numai la Arad sunt probleme. Nu s-a reușit finalizarea anchetelor sociale la toți, dar dacă doreau puteau să ne ceară ajutorul, pentru că avem și noi specialiști la Protecția Copilului"**, spune Petru Haș.

În anul 2001, datoriile Primăriei s-au ridicat la 2,122 miliarde de lei, iar în acest an, pe primele trei luni, s-au acumulat datorii de 366 de milioane de lei. Acest fapt, din fericire, nu a afectat direct bunul mers al Direcției Generale pentru Protecția Copilului, pentru că CJA a fixat un buget acestei instituții, iar banii au ajuns unde trebuie. **„Noi avem un buget aprobat de CJA, care doar își recuperează banii prin aceste taxe. Dar, dacă ar veni banii mai ușor, probabil că și noi am avea un buget mai mare. Din fericire, activitatea noastră nu este blocată"**, ne-a declarat Ela Robotyn, purtător de cuvânt al DGPDC Arad.

Copiii instituționalizați așteaptă banii Primăriei, pentru a putea supraviețui

Foto: ONORIU FELEA

Până una alta, CJA este instituția care pierde, pentru că alocă bani DGPDC, pe care nu îi mai recuperează din pricina încăpățânării Primăriei. Cum se va reuși rezolvarea acestei probleme, nu se știe exact, dar Primăria ar trebui să dea dovadă de mai multă cooperare, având în vedere că este vorba, totuși, de viața unor copii și așa năpăstuiți de soartă.

COSMIN MIHUȚA

Atentat la sănătatea cetățeanului!

BĂUTURI RĂCORITOARE EXPIRATE

Oficiul Județean pentru Protecția Consumatorului Arad (O.J.P.C.) a finalizat săptămâna aceasta o acțiune de control privind calitatea serviciilor în unitățile de alimentație publică așezate în zonele de agrement din municipiu și județ.

În timpul verificărilor efectuate s-au constatat o mulțime de deficiențe în unele din unități nu se afișează prețurile pentru băuturile comercializate (SC Andea M&T SRL Curtici), iar în altele se pun în vânzare produse și preparate din carne fără ca acestea să fie însoțite de elemente de identificare și caracterizare (SC Cabana Lac SRL Arad). Inspectorii au mai descoperit că la COOP Consum Curtici se comercializează băuturi răcoritoare care au termenul de valabilitate expirat. S-au mai aplicat amenzi și pentru încălcarea normelor de igienă privind producția, prelucrarea, depozitarea și desfacerea alimentelor. Astfel, la A.F. Dorina Pane Felnac condițiile în care se depozitează pâinea sunt mize-rabile, nu asigură prevenirea contaminării microbiene, pereții și pla-foanele unității au tencuiala deteriorată, iar pardoselile sunt degradate. La SC Perla SRL Arad nu este asigurat în bucătărie fluxul tehnologic și în acest fel fazele salubre se încrucișează cu cele insalubre. S-a constatat că în anumite unități nu se efectuează curățarea utilajelor, ustensilelor, materialelor și a suprafețelor de lucru, în condițiile stabilite de normele de igienă în vigoare (SC Lazăr, SC Agrobonita SRL, AF Terezia, SC Nidas Impex SRL, SC Candid SRL). La SC Videomatic SRL nu se găseau materiale de igienizare și dezinfecție. Tot în timpul acestor verificări s-a sesizat că spațiile frigorifice nu sunt igienizate și nu li se asigură controlul și înregistrarea temperaturilor (SC Party Vox SRL, SC DI-AL-CO SRL).

„Pentru încălcarea legislației din domeniul protecției consumatorilor au fost oprite temporar de la comercializare produse în valoare de șapte milioane lei și au fost scoase definitiv din vânzare produse în valoare de 144 mii lei. Amenzile contravenționale aplicate se ridică la valoarea de 165 milioane lei", declară **Gheorghe Ianctu** - director la O.J.P.C.

NADIA BODRAN

COMUNA MACEA VA AVEA ... STEMĂ

Edilii măceni pregătesc o stemă a comunei elaborată împreună cu specialiști din cadrul Muzeului din Arad. Au existat trei variante ale stemei, alegându-se în final cea în care este prezentat Castelul din Macea, Parcul dendrologic și Festivalul „Gura Satului". Stema aleasă, mai exact această variantă, urmează să fie pusă în discuție în cadrul Consiliului Local Macea. Dacă și consilierii vor fi de acord cu stema aleasă de specialiștii muzeului și de reprezentanții Primăriei Macea, atunci această localitate se va alege cu un însemn distinct cu care să se laude și despre care va vorbi îndelung... gura satului.

R. M.

Foto: V. MUSCA

Prefectura i-a solicitat primarului din Pecica să sprijine o persoană dubioasă!

În timpul cât a fost condusă de Gheorghe Pele, Prefectura Județului Arad îi „bombarda" pe cei de la Consiliul Județean cu tot felul de adrese, extrem de interesante, în care, însă, se ridicau probleme care nu erau de competența CJA. După venirea în fruntea Prefecturii a judecătorului Dan Ungureanu, toată lumea era convinsă că lucrurile se vor normaliza, cel puțin în această privință, iar legea va fi cunoscută și aplicată chiar de toți angajații. Însă, iată că lucrurile nu stau chiar așa. De vină nu era, cum se va vedea în cele ce urmează, fostul prefect Gheorghe Pele, așa cum nu e în cazul de față nici Dan Ungureanu. Vina aparține unor angajați care tratează cu prea mare ușurință problemele de la Prefectură. Așa se explică faptul că această instituție i-a trimis primarului comunei Pecica, Iustin Cionca, o adresă prin care solicită, nici mai mult, nici mai puțin, sprijinirea unui locuitor din această localitate pentru a obține un credit bancar. În urma unei audiențe la Prefectură a lui Ruzsa Iosif, din Pecica, această instituție solicită primarului Iustin Cionca să-l ajute pe concetățeanul său să primească un credit pe durată medie pentru a-și repara locuința și, de asemenea, să-l sprijine pentru a obține autorizația de liber profesionist. „Deranjant este faptul că Prefectura își pierde timpul cu tot felul de oameni pe care nu-i verifică. Acest om nu prezintă garanții morale, e cunoscut în localitate pentru neseriozitatea lui și a mai avut probleme în trecut cu Bankcoop", spune Iustin Cionca. De altfel, în răspunsul trimis Prefecturii, primarul comunei Pecica explică reprezentanților Guvernului în teritoriu că în bugetul local nu sunt prevăzute sume pentru a acorda credite persoanelor fizice, iar în ceea ce privește autorizația de liber profesionist, acest lucru e de competența Consiliului Județean.

Prefectura este o instituție care, în mod normal, ar trebui să aibă ca obiect de activitate verificarea legalității hotărârilor de consilii locale, bunul mers al instituțiilor descentralizate sau modul în care se aplică programul de guvernare la nivelul județului. În nici un caz sprijinirea unor persoane pentru a obține credite. Suntem siguri că, după aproape patru luni de când se află la conducerea instituției, prefectul Dan Ungureanu și-a făcut o imagine despre aparatul pe care îl are în subordine, iar cei care tratează în acest fel atribuțiile Prefecturii nu vor mai face prea mulți purici prin palatul administrativ.

COSMIN MIHUȚA

Pentru că a depozitat gunoaie pe domeniul public

UN ARĂDEAN A FOST SANCȚIONAT CU 10 MILIOANE LEI

Gardienii publici au acționat zilele acestea pe domeniul public pentru păstrarea ordinii și liniștii publice. Cerșetori, bețivi, scandalagii și nu numai au fost sancționați cu amenzi care au totalizat aproximativ 40 milioane lei.

Zoltan Kaflikievici din Arad, strada Mărului, cartierul Alfa a fost sancționat contravențional de către gardieni, pentru că a depozitat gunoaie pe domeniul public. Simțindu-se neîndreptățit, acesta a făcut scandal și a adresat injurii organelor de constatatoare astfel că amenda lui a săltat la ... 10 milioane lei.

Pentru că Primării Arad nu ia măsuri drastice împotriva celor care cerșesc pe străzile orașului, aceștia se înmulțesc pe zi ce trece. Cei mai mulți dintre ei vin din alte județe! Au fost sancționați cu amenzi între 80 și 400 mii lei Răzvan Stoichita din București, Attila Szabo din Oradea, Jurcă Lazăr din Curtici.

Andrei Tanko din Hunedoara a provocat scandal și a adresat cuvinte jignitoare cetățenilor care treceau prin Piața Gării. A fost surprins de către gardieni și amendat cu 400 mii lei. Cosma Tomoiagă din Felnac a fost depistat în timp ce consuma băuturi alcoolice într-un loc public (Piața Gării). A fost nevoit să scoată din buzunar 200 mii lei.

Clara Gabor, Mircea Brezan, Mariana Tigu, toți din Arad și Codruța Blaj din Covăsânț au fost sancționați cu 150 mii lei fiecare pentru desfășurare de comerț stradal fără a deține actele prevăzute legal. Cu amenzi între 150 și 400 mii lei au mai fost sancționate Catrina Popescu, Ana Manea, Elena Petrea și Iuliana Kovacs, din Arad, pentru depozitarea de diverse materiale în fața caselor.

N. BODRAN

ȘAMPANIA TREBUIE PUSĂ LA RECE, PENTRU A SĂRBĂTORI PROMOVAREA

* UTA are nevoie de suporteri acum, mai mult ca niciodată

Meciul de la Pitești a zburat, urmează jocul de pe teren propriu, în care „Bătrâna Doamnă" întâlnește, mâine, de la ora 11,00, Gaz Metan Mediaș. Este partida în care UTA va trebui să învingă și - cu această ocazie - își va asigura promovarea în Divizia A. Un deziderat care - iată - acum e mai aproape ca niciodată. Pentru a nu depinde de jocul cu Jiul, de la Petroșani, UTA trebuie să câștige mâine. Publicul spectator poate fi al doisprezecelea jucător arădean, elevii lui Ionuț Popa având nevoie foarte mare de încurajările suporterilor. E o partidă în care tinerii jucători ai „Bătrânei Doamne" pot fi împinși din spate de un public entuziast, așa cum nu a mai fost vreodată. Nu de alta, dar e vorba de trecerea în Divizia A.

Aceeași imagine sperăm să o avem și sâmbătă, la finalul meciului UTA - Gaz Metan

Conducătorii clubului trebuie să pună șampania la rece, căci - suntem siguri - jucătorii vor da totul în teren pentru a câștiga. Va fi o sărbătoare a arădenilor, o sărbătoare prilejuită de un prim succes în acest mileniu al FC UTA. Ar fi răsplătită munca tuturor, a conducătorilor, antrenorilor și jucătorilor.

La acest meci este anunțată prezența lui Angelo Gandolfi, care va ajunge la Arad în cursul zilei de astăzi. Să vadă echipa, iar dacă va fi posibil, să se întrețină cu autoritățile locale.

La UTA va reveni Todea în garnitura de start, iar Zaha și Drida sunt incerți. În aceste condiții, primul unsprezece ar putea fi următorul: Huțan - Panin, Demian (Zaha), Luca, Panaitescu - Buhuș (Drida), Todea, Mărginean, Ciubăncan - Miculescu, Ianu.

Interesant a faptul că Gaz Metan Mediaș a ajuns încă de aseară la Arad și a tras la hotel „Ardealul". Astăzi, elevii antrenați de Silviu Dumitrescu vor efectua un antrenament, însă terenul este ținut în secret de oaspeți.

Arbitrii întâlnirii vor fi: A. Constantin - la centru, A. Ionescu (ambii din R. Vâlcea) și M. Deaconu (Ploiești) - asistenți.

Observator FRF va fi Victor Cicu, din București.

Prețul biletelor se va majora ușor, astfel că la tribuna I va costa 50.000, iar la tribuna a II-a și peluze, 45.000. În prețul acestor bilete va intra și un poster cu formația FC UTA. Acreditările eliberate de club, pentru acest meci vor fi anulate, atât la tribuna I, cât și la tribuna a II-a.

Așadar, cu mic, cu mare la stadion, pentru a fi alături de UTA, la pasul decisiv spre Divizia A.

LEO SFÂRA
Foto: V. MUSCA

CONTINUĂ LUPTA PENTRU SUPREMAȚIA ÎN BASCHETUL FEMININ ROMÂNESC

Se putea mai mult

☛ Dacă reușeam să contracarăm tactica Livasului care a surprins începând partida cu patru jucătoare de peste 1,90 m..., dacă intrau „triplele" Ancuței Stoenescu..., dacă campioanele en-titre ar fi evoluat așa cum ne așteptam ..., dacă arbitri nu ar fi greșit pe ici pe colo în momentele importante ... se putea mai mult. Una peste alta, izbânda jucătoarelor dâmbovițence a venit ca o consecință logică cu ceea ce s-a întâmplat în teren. ☛ Atmosferă incendiară în tribunele Sălii Sporturilor din orașul de la Turnul Chindiei. Intrarea fiind liberă, aproximativ 2.500 de oameni au ținut să fie alături de favoritele lor. Și-au mai dat ei în petec, aruncând cu diferite obiecte în echipa arădeană, în special militarii ce au umplut o parte a sălii. ☛ După ce a traversat în timpul campionatului o perioadă mai nefastă, foarte bine evoluează Anne-Marie Părău. „Decara" ICIM-ului a trecut fără probleme printre adversare fiind stopată în atacuri doar prin faulturi. ☛ La finele confruntării, Ioan Valerian, antrenorul echipei dâmbovițene ne-a declarat: **„Meciul a fost greu, ne-am impus datorită jocului bun al pivoților. Suntem peste Arad cu două clase, până acum au câștigat doar cu ajutorul arbitrilor."** De partea cealaltă, antrenorul secund al BC ICIM, Petru Eleș a fost de următoarea părere: **„Nu știu la ce clasă s-a referit dl. Valerian, aș vrea să-l văd pe dânsul jucând în condițiile de la Târgoviște. Meciul a avut o încărcătură deosebită, simțindu-se pe deplin avantajul terenului. Jocul fetelor nu s-a ridicat la nivelul așteptat de noi, au fost dominați în dese rânduri sub panou și prinși pe picior greșit pe contraatac. În aceste condiții, plus cele câteva procente acordate de arbitri gazdelor în momentele cheie, nu am putut face mai mult."** ☛ Și președintele clubului arădean, dl. Ioan Faur, a fost alături de jucătoarele sale. Păcat, însă, că nu s-a putut bucura de o victorie. Dar, timpul nu e pierdut. La Târgoviște a fost și neobosita galeria a lui Zoran Arsenov. În acea mulțime abia se auzeau încurajările lor, dar și-au făcut datoria de suporteri fideli.

Arădeni, dovediți-le că aici nu e ca-n junglă!

☛ Partida de la Târgoviște a trecut. **Sâmbătă de la ora 10 și duminică de la ora 11**, sunt programate la „Polivalentă" meciurile 2 și 3 ale finalei. De data aceasta, fetele ICIM-ului au avantajul terenului și coroborat cu un joc mult mai bun, de care sperăm că vom avea parte, izbânda va fi de partea lor. Târgoviștencele sunt hotărâte să câștige cel puțin o dată la Arad, dar rămâne de văzut dacă va fi așa. Cu siguranță, cei doi tehnicieni arădeni le vor mobiliza pe fete și vor căuta soluțiile ce duc spre victorie. **„Sunt convins că la Arad avem toate atuurile pentru a învinge, deci ne vom întoarce la Târgoviște cu 2-1 pentru noi"** este opinia antrenorului secund al ICIM-ului. ☛ Am rămas foarte mirați de declarația d-lui Gabriel Boriga, managerul general al Livasului, din „Gazeta Sporturilor" de miercuri, 22 mai: **„Nu ne temem la Arad decât de atmosfera ostilă. Acolo domnește legea junglei".** Nu suntem de aceeiași părere, și tocmai de aceea nădăjduim că publicul va fi prezent în număr cât mai mare și îi va dovedi dl. Boriga că se înșeală. Aici e, deocamdată, capitala baschetului feminin românesc.

ADELA CIOLOCOI

PROGRAMUL COMPETIȚIILOR

● **Fotbal.** Sâmbătă, ora 11, pe stadionul UTA, în cadrul Diviziei B, are loc meciul: **FC UTA-Gaz Metan Mediaș.**

* În Divizia C, sâmbătă, ora 11, se dispută partidele: **West Petrom Pecica-Metalurgistul Cugir și ACU Arad-Rapid Teiuș.**

● **Baschet.** La Sala Sporturilor „Victoria" se desfășoară meciurile finalei Campionatului Național de baschet, după următorul program:

*** Sâmbătă, ora 10: BC ICIM Arad-Livas Târgoviște (meciul nr. 2)**

*** Sâmbătă, ora 12: BC West Petrom Arad-Dinamo București (meciul nr. 1)**

*** Duminică, ora 11: BC ICIM Arad-Livas Târgoviște (meciul nr. 3).**

Fotbal juvenil

FINALĂ ROMÂNEASCĂ LA OROSHÁZA

Zilele trecute, la Orosháza (Ungaria) s-a desfășurat un turneu internațional de fotbal, rezervat echipelor născute în 1991-1992, la care au luat startul și cinci formații arădene: FC UTA, AS Romvest; CSȘ Gloria I, CSȘ Gloria II și Atletico.

Finala și-au disputat-o UTA și Romvest. Mai mari cu un an, copii Romvestului au învins cu 8-0, câștigând turneul. În finala mică, Atletico Arad a pierdut la penalty-uri în fața echipei maghiare, Kiskunfélegyháza. Pentru locurile V-VI: CSȘ Gloria I -OMTK 0-3; pentru locurile VII-VIII: CSȘ Gloria II - OFC 0-6.

D.S.

CUPA BALCANICĂ LA MOTOCICLISM VITEZĂ

Localitatea iugoslavă, Vrsec a găzduit la finele săptămânii trecute, prima etapă a Cupei Balcanice la motociclism viteză. Cu 9 sportivi la start, România a ocupat locul III, cu 85 de puncte, fiind devansată în ierarhia provizorie de Bulgaria, cu 92 puncte și Iugoslavia, cu 90 puncte. Dar, iată rezultatele obținute de sportivii tricolori:

Clasa 125 cmc: - Laszlo Pentek, locul II; Claudiu Pop, locul III și Robert Farago, locul VI. Din păcate, Mureșan Robert n-a putut lua startul din pricina unei defecțiuni la motor.

Clasa Super-Sport: - Ionel Pascotă , locul IV (în ciuda unei accidentări); Octavian Vrăjitoru, locul V.

Clasa Super Bike: - Octavian Vrăjitoru, locul III.

În perioada 5-7 iulie a.c., pe Aeroportul Internațional Arad, în organizarea Las Vegas Racing Team va avea loc etapa a doua a Cupei Balcanice, împreună cu runda a IV-a a Campionatului Național.

D. SCRIDON

ȘASE MEDALII PENTRU GIMNASTICA AEROBICĂ ARĂDEANĂ

Zilele trecute a avut loc la Deva, Cupa Cetății la gimnastică aerobică. C.S. Ost Transport Arad s-a întors de la întrecere cu șase medalii: **două de aur** - Marius Petruse, Alexandra Răducan (pereche, junior II), Andrei Damșa (individual, juniori I) și **patru de bronz** - Bianca Gogu, Alexandra Horvath, Alexandra Răducan (trio, junioare III), Sebastian Petrut (individual, juniori I), Bogdan Popa (individual, seniori) și grup. Antrenorii sportivilor sunt Ramona Haidu, Bogdan Anghel, Gabriela Kovacs și Andreea Toth, ultima fiind și arbitru internațional.

A. H.

Judo

SUCCESE ÎN SLOVACIA

Localitatea slovacă Michalovce a găzduit în intervalul 17-18 mai un concurs internațional de judo la care au participat 18 cluburi din 5 țări: Slovacia, Polonia, Ungaria, Cehia și România. Reprezentanții arădeni de la CSȘ Gloria și CS Cimvest Petrolul au obținut numeroase clasări pe podium, după cum urmează: **Aur** - Adriana Seres (Cimvest), Marius Turcaș (Gloria), Raul Hanciuța (Gloria), Remus Lazea (Gloria), Mihai Cioran (Gloria) - 2 medalii, Ciprian Furcsik (Gloria), Ciprian Bătrân (Gloria), Bogdan Pop-Conta (Gloria); **Argint** - Amado Lazea (Gloria), Alin Ciobâcă (Gloria), Darius Galea (Cimvest), Bogdan Vese-Gal (Gloria); **Bronz** - Tudor Andreica (Cimvest), Richard Telegdi (Gloria). Antrenorii sportivilor sunt Mihai Telechi, Alin Mot, Gabriel Pfaffenrath (Gloria) și Ion Brădean (Cimvest). Deplasarea a fost posibilă datorită sprijinului oferit de părinții copiilor și de sponsori: Viomar și A.B. Mureșana. În clasamentul pe echipe, CSȘ Gloria a ocupat locul 3.

A. H.

Baschet masculin

SĂ APĂRĂM TITLUL!

* West Petrom Arad - Dinamo Erbașu București, cursă cu cinci obstacole

A treia finală consecutivă. Prima pierdută (cu CSU ISA Pitești), a doua câștigată (cu Vega Soced Ploiești). Acesta este bilanțul - cu adevărat meritoriu - al echipei arădene West Petrom. Sezonul 2001-2002 opune formației noastre, în ultimul act, pe Dinamo Erbașu București. Meciul de deschidere din seria de maxim cinci, va fi la Arad, sâmbătă, cu începere de la ora 12,00.

Optimism... prudent

În tabăra arădeană domnește optimismul, în pofida faptului că au existat probleme privind pregătirea, pe fondul restanțelor bănești către jucători. În același timp, antrenorul Dragan Petricevič este prudent, recunoscând că va fi o finală mai dificilă ca niciodată. Petricevič s-a arătat nemulțumit de schimbarea sistemului de desfășurare a finalei (transformat din două jocuri acasă, două în deplasare, unul acasă, în **unul acasă, două în deplasare, ultimele două acasă**). Faptul că Dinamo a învins la Arad în retur este irelevant, în opinia „principalului" petrolist. „A fost un simplu joc de campionat. Acum este vorba de o finală" - consideră dânsul. Din lotul arădean va absenta aproape sigur Konaković, accidentat.

La concurență cu fotbalul

Misiunea iubitorilor de sport din Arad nu este, nici pe departe, ușoară. Ei se văd puși în fața unei alegeri, sâmbătă dimineața desfășurându-se, la concurență, finalele de baschet, la Sala Polivalentă și partida de fotbal UTA - Gaz Metan Mediaș, pe stadionul din Calea Aurel Vlaicu. Sunt în joc, așadar, medaliile de campioni naționali respectiv promovarea echipei UTA în Divizia A. În ceea ce ne privește, ne-am dori ca tribunele să fie arhipline pe ambele arene, iar spectatorii să își poarte literalmente favoriții spre mult - doritele victorii.

Avantaj mărunt pentru arădeni

... astfel caracterizează antrenorul oaspeților, Vasile Popa, faptul că la Arad vor avea loc trei întâlniri, iar în Capitală doar două: „În campionatul regulat noi am bătut la Arad, în vreme ce arădenii ne-au depășit la București. Avantajul terenului propriu are o importanță mai mică, aș spune măruntă." În rest, Vasile Popa așteaptă o finală echilibrată, disputată, în care echipele să aibă șanse egale prin prisma valorii jucătorilor: „Vor decide, cred eu, aspectele tactice. Sper ca cei mai buni să învingă." Fără jucători indisponibili în lot, Dinamo va ajunge în orașul nostru în cursul după-amiezii de astăzi.

Partida de sâmbătă va fi arbitrată de Ioan Georgiu (Cluj) și Marian Oprea (Brașov). Supervizor al forului de specialitate a fost desemnat Ion Olaru din București.

ADRIAN HÂRȚĂU

www.peugeot.com.ro

Câștigător al titlului european „Mașina Anului" în 2002.

PEUGEOT 307.
ÎNCREDERE LA CAPACITATE MAXIMĂ

Și la un preț începând de la 10.062* EURO.
Leasing 3 ani: • 197* EURO/lună
• 3.018* EURO avans
• 2.012* EURO valoare reziduală

307 PEUGEOT

AUTO SML - CONCENSIONAR PEUGEOT, Calea Timișorii nr. 212, Arad, tel: 057/278.738

* plus TVA.

(c.)

Mercedes-Benz

Aveți un Mercedes-Benz - sunteți avantajat!
Aveți un service specializat Mercedes-Benz - sunteți avantajat!

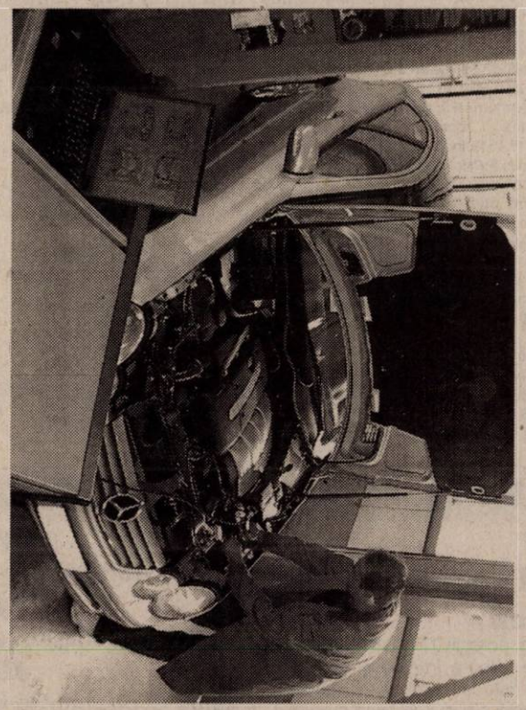

Numai în service-ul nostru, mașina Dumneavoastră este tratată ca un Mercedes-Benz!

Ați ales calitatea maximă!
Continuați! Aveți numai avantaje!

AutoSchunn Partener autorizat Mercedes-Benz
ARAD - Micalaca DN 7 Tel/Fax 057/286680, 281474 www.auto-schunn.ro

TV supliment ADEVĂRUL

Programele săptămânii 24 -30 mai 2002

Angelia Jolie - donație de 100.000 de dolari pentru refugiați

Angelina Jolie a promis o donație de o sută de mii de dolari refugiaților cariani dintr-o tabără din Thailanda, din apropierea graniței cu Myanmar (Birmania), a anunțat, luni, Organizația Națiunilor Unite, transmite AFP.

Angelia Jolie, ambasadoare onorifică a Înaltului Comisariat ONU pentru Refugiați (HCR) a vizitat, duminică, tabăra de la Tham Hin, unde se află 9.000 de persoane, în special cariani care au fugit de luptele din Myanmar, între insurgenții cariani și armată. "Ea a confirmat, după vizită, că va dona o sută de mii de dolari pentru activitățile de instruire din tabăra de refugiați și satele apropiate", a declarat reprezentantul local al HCR.

Actrița, care în prezent filmează la Chiang Mai, în nordul Thailandei, speră că acești bani îi vor ajuta pe refugiați să-și pregătească întoarcerea în Myanmar. "Mă rog pentru schimbări în Birmania în anii următori", a declarat actrița.

De cînd colaborează cu HCR, din august 2001, Angelia Jolie a vizitat tabere de refugiați din mai multe țări africane, din Pakistan și Cambodgia, de unde a și adoptat un băiețel. În luna septembrie 2001, ea a donat un milion de dolari refugiaților afgani.

EST TRANS CONSTRUCT

MĂSURA ECONOMIEI TALE R

Vinde

ȚIGLE TIP JAMINA

CAL. I IMPORT UNGARIA

(2365979)

ARAD CALEA RADNEI NR. 262 TELEFON 252.258

TVR 1

7,00 Jurnalul de dimineață
7,30 Strict necesar - mag.
8,15 Pasiuni - s., rel.
(I) 9,00 Provocarea - f., rel.
10,35 Reflecții rutiere - rel.
10,50 TVR Craiova
13,00 Tezaur folcloric - rel.
14,00 Jurnalul de prânz
14,30 Drepturile omului
15,30 Tribuna partidelor parlamentare
16,00 Convietuiri
17,00 Renașterea - doc.
17,30 Corect!
17,45 Pasiuni - s.
18,30 Careul de aur
19,10 Avanpremieră. Știri. Sport
19,30 România politică
20,00 Jurnal. Meteo. Sport
20,45 Curat Caragiale! Parol!
20,50 Ploaia de stele
22,20 Amy - s.
23,15 Jurnalul de noapte
23,30 Suplimentul de vineri
(●) 23,50 Zbor periculos - thriller, SUA, 2000
1,45 Jurnal - rel.
2,30 Drepturile omului - rel.
3,30 Ploaia de stele - rel.
5,10 Amy - s. rel.
6,00 Reflecții rutiere - rel.
6,15 Careul de aur - rel.

TVR 2

7,50 Tată, am încurcat-o! - s.
8,15 Desene animate - rel.
9,30 Călătoria lui Allen Strange - s.
10,00 Știri
10,05 Diminețile unui bărbat cuminte
11,10 Tradiții - rel.
11,40 Călător în Orient - rel.
12,10 Videoclipuri
12,25 Cauza și defectul - rel.
13,30 Puls 2002 - rel.
14,00 Desene animate
15,15 Știri
15,20 Televiziunea, dragostea mea!
16,20 Fete
16,30 Camera de gardă
17,00 Primul pas
18,00 Știri regionale
18,30 Pe față
19,00 Clubul de vineri
20,00 Conspirații
21,00 Zona crepusculară - s.
21,25 Cannes 2002
21,30 D'ale lu' Mitică
(●) 22,30 Zănaticele - comedie neagră, Marea Britanie, 1996
0,00 Știri
0,05 Remix
1,05 Timpul trecut - rel.
2,00 Conspirații - rel.
3,00 Zona crepusculară - s., rel.

PRO TV

7,00 Teo - rel. * Omul care aduce cartea
8,00 Știrile Pro TV - Ziarul dimineții tale
9,00 Tânăr și neliniștit - rel.
10,05 Ro - rel.
10,10 X și Zero - rel.
10,15 Provest - rel.
11,30 Familia Bundy - s., rel.
12,00 Profiler, psihologia crimei - s. rel.
(●)13,00 La bloc - rel.
(●)13,30 Ca$$a Loco - rel.
(●) 14,00 Dependenți de dragoste - f., rel.
16,00 Tânăr și neliniștit - s.
17,00 Știrile Pro TV
* Vremea * Europa pur și simplu delicioasă
17,45 Teo
19,00 Știrile Pro TV
* Sport * Vremea
(●) 20,00 Rădeți cu oameni ca noi!
(●) 21,30 L. A. Confidential - polițist, SUA, 1997
0,15 Zero
* Știrile Pro TV * Pro TV te ascultă ce vezi
(●) 1,00 Un chef de pomină - thriller, SUA/Canada, 1997
(▲) 3,00 Moștenire însângerată - erotic, SUA
5,00 Ca$$a Loco - rel.

ANTENA 1-TV ARAD

7,00 Observator
8,00 Cafeaua cu sare
9,00 Știri TVA - rel.
9,30 Pactul de stabilitate - rel.
10,00 Soledad - s., rel.
11,00 Te voi iubi mereu - s.
13,00 Știrile amiezii
13,15 Detectivii Hart - s.
14,00 Ororile războiului - f. rel.
16,00 Boschito la Arad
16,30 Publicitate, promo
16,45 Știri TVA
17,15 Soledad - s.
19,00 Observator
19,35 Publicitate, Promo
19,37 Știri TVA
(●) 19,50 Rocky IV - acțiune/dramă, SUA, 1985
21,45 Paparazzi - emisiune de divertisment
(●) 23,30 Dante's View - thriller/acțiune, SUA, 1998
1,30 Observator
2,30 Zile din viața noastră - s.
4,00 Cafeaua cu sare
5,00 Soledad - s. rel.
6,30 Ispita - s.

PRIMA TV

7,00 Luna sălbatică - s., rel.
8,00 Zid - emisiune matinală
12,55 Clip Art
13,00 Cu Tibanu' pescuiește și vânează
14,00 Fiica oceanului - s
14,30 Obiectiv
15,30 Luna sălbatică - s.
16,30 M.A.S.H. - s.
17,00 Real TV
17,30 Camera de râs
18,00 Focus
19,00 Prietene și rivale - s.
20,00 Vrei să fii miliardar?
21,00 Copiii spun lucruri trăznite
(●) 22,00 Musca 2 - horror, Canada/SUA, 1989
0,00 M.A.S.H. - s., rel.
0,30 Camera de râs - rel.
0,55 Clip Art - rel.
1,00 Real TV - rel.

DISCOVERY

10,00 Aventuri la pescuit cu Rex Hunt
10,25 Aventuri culinare cu Greg și Max
10,55 Construcții din metal
11,20 Contacte extreme
11,50 Nașterea unei mașini
12,15 Dinozaurul din fluviu
13,10 Lungul drum al lui Nelson Mandela către libertate
14,05 Nefertiti
15,00 Vânătoarea de vrăjitoare
16,00 Luni de război
17,00 Kingsbury Square
17,30 Lucrări din lemn
18,00 Aventuri la pescuit cu Rex Hunt
18,30 Clubul de pescuit Buena Vista
19,00 Echipa timpului
20,00 Aventurile lui Jeff Corwin
21,00 Contacte extreme
21,30 Nașterea unei mașini
22,00 Vânătorul de crocodili
23,00 În sălbăticie
0,00 Luptători Kung Fu
1,00 Mașini extreme
2,00 Echipa timpului
3,00 Arme de război

ANIMAL PLANET

8,00 Parcul maimuțelor
8,30 Pet Project
9,00 Sălbăticiuni
9,30 Salvați animalele
10,00 Salvați și salvatori
10,30 S.O.S. animalele!
11,00 Rase de câini
12,00 Acvanauții
12,30 Aventurile vânătorului de crocodili
13,00 Aventurile lui O'Shea
13,30 Parcul maimuțelor
14,00 Pet Project
14,30 Sălbăticiuni
15,00 Rezervații africane
16,00 Ghici cine cârâie
16,30 Rase de câini
17,30 Veterinari în soare
18,30 Salvați animalele!
19,00 Salvați și salvatori
19,30 S.O.S. animalele
20,00 Aventuri în recifal albastru
21,00 The Really Wild Show
22,00 Acvanauții
22,30 Aventurile vânătorului de crododili
23,00 Aventurile lui O'Shea
23,30 Secția animalelor
0,00 Amazonia neîmblânzită
1,00 Urgențe veterinare
2,00 Parcul maimuțelor

TELE 7 ABC

7,35 Știri
7,50 Videoclipuri
11,00 Tentații - rel.
12,00 Documentar
13,00 Videoclipuri
15,00 Să mori rănit din dragoste de viață - f., rel.
17,00 Reportaj 7abc - rel.
18,00 Germania astăzi - doc.
18,30 Telejurnal
19,00 Viitorul azi - doc.
19,30 As Show - rel.
(●) 20,30 Bună seara, Irina! - dramă, România, 1980
22,30 Concert
23,30 Știri. Sinteza zilei
23,45 Videoclipuri

BUDAPESTA 1

6,45 Lumea satului; 7,00 Matinal; **9,35 Top modell** - s.; 10,02 Știri; 10,05 Magazin informativ; 10,05 Cultură; 11,00 Știri; **12,05 Văduvă și fiică** - f. tv. Ungaria, 1983, p. 1; 13,01 Știrile prânzului; 14,00 Magazine regionale; 15,00 Știri; 15,05 Emisiunea pensionarilor; 15,30 Tenis - Hungarian Open; Liga campionilor - polo pe apă; 18,30 Nici nepoții nu vor vedea; 19,00 Știri; 19,15 Poveste; 19,30 Fereastra - mag. informativ; 20,30 Știri; **21,05 Firma** - thriller, SUA, 1993; 23,50 Actual; 0,05 Tema zilei; 0,10 Știri; 0,30 Cultură; **0,40 De două ori femeie** - f. romantic, Anglia-SUA, 1998; 2,01 Cronică carpatică

RTL KLUB

7,30 Calendar; 8,00 Clubul copiilor; 10,00 Clubul rețetelor; **10,10 Julieta** - s.; 10,40 Tele-concurs; 11,05 Top Shop; 11,40 Concurs; 12,05 Top Shop; 12,35 La prânz - magazin distractiv; 14,10 Tele-concurs; **15,00 Helen și băieții - s.; 15,30 Vacanță aventuroasă - s. Franța**; 16,30 Doar un cuvânt - conc; 16,35 Clubul rețetelor; **16,45 Milagros - s.**; 17,10 Doar un cuvânt - conc.; **17,15 Pasiuni sălbatice - s.**; 18,10 Monika - show; 19,00 Întâlniri - mag.; 19,30 Știri; 19,55 Fii și tu milionar!; 20,25 Fokus; **20,55 Între prieteni - s.**; **21,25 Flubber - Profesorul distrat** - comed. SUA; **23,10 Secret din trecut - Viața lui Truddi Chase** - dramă, SUA, 2/2; 0,50 Semn de acrte: 1,10 Știri

RADIO EUROPA FM (89,3 MHz)

6,00-10,00 Deșteptarea - cu Gabi Dobroiu (7,00 Jurnalul de dimineață); 10,00 Europa Express cu George Zafiu; 13,00 Jurnalul de prânz; 13,30 România în direct cu R. Turcescu; 14,00 Drum cu prioritate cu Radu Constantinescu; 18,00 Jurnalul de seară; 18,30 Interviurile Europa FM; 19,00 Clubul de seară cu Denis Ciulinaru; 22,00 Jurnalul de noapte; 22,30 Infomania cu Dan Goanță; 23,00 Europa lângă tine

RADIO ARAD & RADIO CONTACT (99,1 MHz)

6,00 Lupta cu somnul; 8,00 Matinal café; 10,00 Tovarășii mei; 12,00 Pulsul zilei; 13,00 Sony Music Show; 14,00 Radio Deutsche Welle; 15,00 Muzica așa cum vrei; 17,00 Radio Vocea Speranței; 18,00 Radio France International; 19,00 Întâlnirea de vineri; 20,00 Bună seara, Arad!; 21,00 Seară de seară; 22,00 Vineri noaptea nu mi-e somn

Redacția Adevărul nu își asumă răspunderea pentru modificările ulterioare intervenite în programele Radio - TV

OTV

6,00 S-a întâmplat aseară
7,00 Zori de zi
10,00 Teleshopping
10,15 La hanul lu' nea Mărin - Muzică populară
10,45 Contați pe noi, contați pe OTV!
13,00 Caleidoscop zodiacal
14,00 24 de ore
16,00 Încotro?
17,30 24 de ore
18,00 Condurățeanu întreabă
19,00 24 de ore
21,00 Dan Diaconescu Direct
23,00 Clubul cascadorilor
0,00 Vot

B1 TV

7,00 Espresso
10,00 Prințul din Bel Air - s. rel.
11,00 Vară eternă - s.
12,00 Știrile de prânz
12,30 Nașul - rel.
13,30 La Strada - rel.
14,00 Fan X
15,00 Crime în serie - acțiune, SUA, 1988 - rel.
16,30 Familia Simpson - s. rel.
17,00 Prințul din Bel Air - s.
18,00 Știrile Bucureștilor
18,30 La Strada
19,00 Report. Concurs
19,30 Familia Simpson - s.
20,00 Știrile naționale
21,00 Legea celebrității
22,00 Nașul. Talk-show
23,00 Ediția de noapte
23,30 Star Trek: Generația următoare
1,00 Ediția de noapte - rel.
1,30 Fox News

TV ACASĂ

7,45 Din viață - de R. Săraru - rel.
8,15 Povești adevărate - rel.
9,00 Maria Belen - s., rel.
10,15 Sânge din sângele meu - s.
(●) 11,15 De 3 x femeie - rel.
12,15 Dragoste și putere - s. rel.
12,45 Salomé - s. rel.
13,40 Micuțele doamne - s.
15,00 Dreptul la viață - s.
15,50 Căsuța poveștilor
16,00 Fiorella - s.
17,30 Vei fi a mea, Paloma! - s.
18,30 Maria Belen - s.
19,30 Povestiri adevărate
* Vremea de acasă
20,00 Taina din adâncuri - s.
* Vremea de acasă
(●) 21,00 De 3 x femeie
22,00 Salomé - s.
22,55 Dragoste și putere - s.
23,25 Povești adevărate - rel.
* Vremea de acasă
0,00 Fiorella - s. rel.
1,30 Dreptul la viață - s.
(●) 2,00 De 3 x femeie - rel.
3,00 Acasă la... cu Ruxandra Săraru - rel.

HBO

8,00 Spre cascada Niagara - dragoste, SUA, 2000
9,35 Cinema, cinema, cinema
9,45 Pledoarie pentru dragoste - comedie, Marea Britanie, 2000
11,30 Muzica inimii - biografic, SUA, 1999
13,35 Scopul - dramă, SUA, 2001
15,15 Doamna Caldicot și războiul verzei - dramă, Marea Britanie, 2000
17,05 Dragoste de tată - dramă, SUA, 2000
18,40 Inspector Gadget - comedie, SUA, 1999
20,00 O chelneriță norocoasă - comedie romantică, SUA/Franța, 2000
21,40 Fortăreața 2 - SF, SUA/Luxemburg, 1999
23,15 Mica învățătoare - dramă, China, 1999
1,00 Carnavalul sufletelor - horror, SUA, 1999

TV RCS

8,30 Cafeaua de dimineață
9,30 Desene animate
10,00 Videoclipuri
10,15 Preciosa - s.
11,00 Știrile RCS 1 - rel.
11,45 O oră cu Dani Dascălu
12,45 Videoclipuri
13,00 Animalele fraților Kratts - doc.
13,30 Căile ferate britanice - doc.
14,00 Știrile RCS 2 - rel.
14,35 Hit squad - comedie
15,00 Preciosa - s.
15,45 Videoclipuri
16,00 Emisiune în limba maghiară
17,00 Aventurierii - doc.
17,30 Ecoul străzii
18,00 Frumusețe și stil
18,15 Știrile RCS 1
19,00 Joia populară
20,00 Adrenalina
21,00 Provocările naturii - doc.
21,30 Tradiții și folclor
22,00 Știrile RCS 2
22,35 Paradisul biruitor - film
(■) 24,00 Erotica

TV 2

6,50 Matinal; **10,00 Visători îndrăgostiți** - s.; **10,45 Rosalinda** - s.; 11,10 Neobișnuit - show; 11,40 Ofertă directă; 12,40 Noi, maghiarii; **12,50 Riviera** - s.; **13,40 Aventuri în vestul sălbatic** - w., SUA, 1972; **15,30 A iubi până la pornire** - s.; **16,00 Prieteni și iubiri** - s.; 16,30 Concurs telefonic; **17,00 Lucecita** - s.; 18,00 Claudia; 19,00 Activ; 19,30 Fapte; **20,05 Buni prieteni** - s.; **20,30 În capcana rețelei** - s.; **21,30 Întâlnire cu moartea** - f. pol. SUA/Anglia, 1988; 23,40 Bună seara, Ungaria!; **0,25 Raport fals** - pol., SUA, 1987; 2,25 Activ magazin

DUNA TV

6,30 Matinal; 9,40 Ținuturi; 10,10 Campionat de rock acrobatic - Budapesta; 11,00 Comorile Ungariei - castele; **11,05 Povestea Chiarei** - f. romantic IT., 1995; 12,35 Jocuri vindecătoare; 12,50 Știri; 13,10 Religie - magazin; **13,40 Havasi napsütes** - f. romant. Ungaria, 1940; 15,15 Auto-tură-f.d.a.; 15,20 Janus Panonius și renașterea maghiară; **16,00 Că aici ai stat odată** - s. Ungaria; 16,20 Lumea metaforelor; **16,50 Povestirile lui Borges** - s. Spania; 18,00 Calendarium - magazin; 19,00 Știri; 19,30 Basme; 20,00 Mag. economic; **20,30 Halo, halo** - s. distr. Anglia, 1984; **21,00 Bătaia de inimă** - f. FR., 1968; 22,35 Istoria unei națiuni - doc.; 22,45 Știri; 23,05 De ce?; 23,35 Jurnal cultural; **0,05 Povestirile Operei din Cluj** - s.; 0,55 Știri

PRO 7

7,05 Chaos City - s.; **7,25 Familia Bundy** - s.; 8,10 Quatsch Comedy Club; **8,40 Napoleon - aventuri pe patru labe** - f. av., 1995; 10,05 Comedie SUA; **11,50 Lovitura - Fetele la putere** - comed. SUA; **13,35 Groovy Connection** - comed. SUA, 1996; **15,15 Bud și Doyle** - comed. SUA, 1996; **17,00 Sabrina** - comed. SUA, 1996; **19,00 Cine are un prieten, are o comoară** - comedie IT., 1981, cu Bud Spencer, T. Hill; 20,55 Știri; **21,15 Tin Cup** - comed. sport, SUA, 1996, cu Kevin Costner; **0,00 Operațiunea Delta Force 2** - act. SUA, 1997

TV 5

11,00 Jurnal TV5; **11,15 Castelul** - dramă, Franța, 1993 (III); 13,05 Magazin; 13,30 Jurnal France 3; 14,05 Magazin; 15,00 Jurnal; **15,15 Castelul** - dramă, Franța, 1993 (IV); 17,00 Jurnal TV 5; 17,30 Teleturism; 18,05 Piramida; 18,30 Întrebări pentru un campion; 19,00 Jurnal; **19,15 Castelul** - dramă, Franța, 1993 (V); 21,00 Jurnal TSR; 21,30 Jurnal France 2; 22,05 În vizită la Ali Farka Toure; 23,10 Jurnal TV 5; **23,20 Învățătorul** - s.; 1,00 Jurnal RTBF; 1,30 Soir 3

EUROSPORT

9,30 Tenis - French Open ziua 3, rel.; 10,30 Golf; 11,30 Fotbal; 12,00 Tenis - French Open ziua 4 direct; 17,30 Ciclism - Giro d'Italia direct; 18,30 Tenis - Paris direct; 21,00 Tenis - French Open; 22,00 Tenis; 23,00 Fotbal - analiza grupa A; 23,30 Fotbal magazin; 0,00 Știri; 0,15 Fotbal: Echipa de vis; 1,15 Fotbal - Inside The Team; 1,45 Moto - superbike, Silverstone/ G.B.

VĂ RECOMANDĂM

PRO 7

21,15 Campionul - comedie romantică

Roy, un jucător profesionist de golf, poreclit Tin Cup, riscase totul și pierduse totul. Dar apariția pe teren a frumoasei Molly, dornică să ia lecții de golf, îl face să riște iar. Molly e prietena rivalului său, de aceea Roy se gândește s-o cucerească cu un gest eroic și, anume, să câștige unul dintre cele mai importante campionate de golf profesionist.

VĂ RECOMANDĂM

TVR 2

(●) 22,20 Aurul Africii - aventuri, Canada, 1992

PRO TV

(●) 20,00 Alaska - aventuri, SUA, 1996

HBO

20,00 O chelneriță norocoasă - comedie romantică, SUA/Franța, 2000

TVR 1

7,00 Jurnalul de dimineață
7,30 Strict necesar. Magazin
8,15 Pasiuni - s. rel.
9,00 Teatrul Național TV prezintă: **Gala schiților lui I.L. Caragiale** - rel.
10,00 Euroatlantica - rel.
11,00 TVR Iași
13,00 Profesioniștii - rel.
14,00 Jurnalul de prânz
14,30 Memorialul durerii - rel.
15,15 Eveniment - mag. de actualitate culturală
16,00 Conviețuiri. Magazin pentru alte naționalități
16,30 Panorama. Magazin în limba germană
17,00 Renașterea. Documentar
17,30 Corect!
17,45 Pasiuni - s.
18,30 Careul de aur - divertisment
19,10 Avanpremieră Știri. Sport
19,25 Gillette: Cupa Mondială 2002
20,00 Jurnal. Meteo. Sport
20,55 Curat Caragiale! Parol!
21,00 Starea națiunii
22,00 Reflecții rutiere
(●) **22,15 Provocarea** - polițist, Italia, 1992. Partea a doua
0,00 Jurnalul de noapte
0,15 Divertisment în miez de noapte
1,15 Debut 50 Plus - rel.
2,15 Jurnal. Meteo. Sport - rel.
(■) **3,10 Recuperatorii** - thriller, Canada, 1999

TVR 2

7,50 Tată, am încurcat-o! - s.
8,15 Desene animate - rel.
9,30 Călătoria lui Allen Strange - s.
10,00 Știri
10,05 Diminețile unui bărbat cuminte
11,10 Reforma la bani mărunți - rel.
11,40 Călătorind prin țară - rel.
12,10 Videoclipuri
12,25 Sport Plus - rel.
13,35 Mit și istorie - rel.
14,00 Desene animate
15,15 Știri
15,20 Toți împreună
16,05 Tribuna partidelor parlamentare
16,35 Club-Art
17,50 Dinu Pillat
17,35 Afaceri la cheie
18,00 Știri regionale
18,30 Economia încotro?
19,00 Lege pentru toți
19,40 Banatica - emisiune în limba sârbă
20,00 Omul care știa să zboare. Documentar
21,00 Zona crepusculară - s.
21,30 Timpul trecut
(●) **22,20 Aurul Africii** - aventuri, Canada, 1992
0,05 Știri
0,10 Sport Plus - rel.
1,10 Omul care știa să zboare - rel.
2,00 Club-Art - rel.
2,30 Călătorind prin țară - rel.

PRO TV

7,00 Teo
* Omul care aduce cartea
8,00 Știrile Pro TV - Ziarul dimineții tale
9,00 Tânăr și neliniștit - s. rel.
10,05 .Ro - rel.
10,10 X și Zero - rel.
10,15 Profeții despre trecut - rel.
(●) **11,30 Familia Bundy** - s. rel.
(●) **12,00 Trenul morții** - f. rel.
(●) **14,00 Soluții extreme** - f. rel.
16,00 Tânăr și neliniștit - s.
17,00 Știrile Pro TV
* Vremea
* Europa pur și simplu delicioasă
17,45 Teo - em. divertisment
19,00 Știrile Pro TV
* Sport
* Vremea
(●) **20,00 Alaska** - aventuri, SUA, 1996
22,00 Știrile Pro TV
(●) **22,30 Familia Bundy** - s.
22,55 .Ro
23,00 Provest cu Bogdan Chiriac
23,55 X și Zero
(●) **0,00 Profiler, psihologia crimei** - s.
1,00 Știrile Pro TV
(●) **1,15 Halloween 3** - horror, SUA, 1982

ANTENA 1-TV ARAD

7,00 Observator
* Sport
8,00 Cafeaua cu sare
9,00 Știri TVA - rel.
9,30 Emisiune în limba bulgară - rel.
10,00 Soledad - s. rel.
11,00 Te voi iubi mereu - s.
13,00 Știrile amiezii
13,15 Detectivii Hart - s.
14,00 Gong Show - rel.
16,00 Pactul de stabilitate
16,30 Publicitate, Promo
16,45 Știri TVA
17,15 Soledad - s.
19,00 Observator
* Sport
* Meteo
20,00 Fotbal în direct - Parlamentari versus Artiști
21,57 Publicitate, Promo
22,00 Observator
22,15 Știri TVA
22,30 Marius Tucă Show
23,30 Reuniunea de la Fairborough - dramă, SUA, 1985
1,30 Observator - rel.
2,30 Zile din viața noastră - s.
4,00 Cafeaua cu sare - rel.
5,00 Marius Tucă Show - rel.

PRIMA TV

7,00 Luna sălbatică - s., rel.
8,00 Zid
12,55 Clip Art
13,00 Cronica cârcotașilor - rel.
14,00 Fiica oceanului - s.
14,30 Exploziv - rel.
15,00 Motor - rel.
15,30 Luna sălbatică - s.
16,30 M.A.S.H. - s.
17,00 Real TV
17,30 Camera de râs
18,00 Focus
19,00 Prietene și rivale - s.
20,00 Reuniunea de clasă. Cu Andreea Raicu
22,00 În fața presei - cu D. Tinu și C. Nistorescu
23,00 Focus Plus
23,30 M.A.S.H. - s. rel.
0,00 Camera de râs - rel.
0,30 Real TV - rel.
0,55 Clip Art - rel.
1,00 Focus Plus - rel.

DISCOVERY

10,00 Aventuri la pescuit cu Rex Hunt
10,25 Rătăcit prin pădure
10,55 Kingsbury Square
11,20 Contacte extreme
11,50 Nașterea unei mașini
12,15 Instincte primare: Goana după succes
13,10 Evadări uimitoare
14,05 Cel mai mare cazinou din lume
15,00 Legături de sânge
15,30 Cei mai diabolici oameni din lume
16,00 De la Remagen la Elba
17,00 Aventuri culinare cu Greg și Max în Canada
17,30 Construcții din metal
18,00 Aventuri la pescuit cu Rex Hunt
18,30 Războaie la mulinetă
19,00 Echipa timpului
20,00 Dinozaurul din adâncuri
21,00 Contacte extreme
21,30 Nașterea unei mașini
22,00 Criminaliștii
23,00 Procurorii
0,00 Dosarele FBI
1,00 Câmpuri de bătălie
2,00 Echipa timpului

ANIMAL PLANET

8,00 Parcul maimuțelor
8,30 Pet Project
9,00 Animale sălbatice
9,30 Salvați animalele!
10,00 Salvați și salvatori
10,30 În ajutorul animalelor sălbatice
11,00 Rase de câini
12,00 Acvanauții
12,30 Aventuri cu Steve și Terri
13,00 Aventurile lui O'Shea
13,30 Parcul maimuțelor
14,00 Pet Project
14,30 Animale sălbatice
15,00 Inimă sălbatică
16,00 Ghici cine cârâie
16,30 Rase de câini
17,30 Urgențe veterinare
18,30 Salvați animalele!
19,00 Salvați și salvatori
19,30 În ajutorul animalelor sălbatice
20,00 Întinderea albastră
21,00 Spectacolul naturii
22,00 Acvanauții
22,30 Aventurile lui Steve și Terri
23,00 Aventurile lui O'Shea
23,30 Dosarele crimei
0,00 Asia neîmblânzită
1,00 Urgențe veterinare
2,00 Parcul maimuțelor

TELE 7 ABC

7,35 Știri
7,50 Videoclipuri
11,00 Tentații - rel.
12,00 Documentar - rel.
13,00 Videoclipuri
15,00 Rămășagul - f. rel.
16,35 Documentar
17,00 As Show - rel.
18,00 Documentar
18,30 Telejurnal
19,00 Germania astăzi - doc.
19,30 Alanis Morissette Best Of
20,30 Jurământul prețuirii - dramă, SUA, 1999
22,00 Loto. Joker. Pariul Trio
22,15 Jazz
23,10 Documentar - rel.
23,35 Știri. Sinteza zilei
23,50 Videoclipuri

BUDAPESTA 1

7,00 Matinal - desene animate; 9,35 Album memorial; 10,05 Magazin pentru toți; 12,00 Știri; **12,05 Sipsirica** - f. TV. Ungaria ep.1; 13,00 Știri; 14,00 Magazin minorități; 15,00 Știri; 15,55 Cvartet - magazin; 16,30 Întâlnirea fotbalului din Asia; 17,30 Amintiri paleo-creștine; 18,00 Știri; 18,03 Em. de limba maghiară; 18,30 Mag. pescarilor; 19,00 Știri; 19,15 Poveste; **19,35 Dempsey și Makepeace** - s. Anglia; 20,20 Fotbal CM; 20,30 Știri, meteo, sport; **21,05 Am venit din America** - f. Ungaria, 1989; **22,15 Pistolul** - s. SUA, 1997; 23,05 Actual; 23,25 Știri; 23,30 Tema zilei; 23,45 Cultura; 23,50 Plus 1 - em. culturală; **0,45 Povestirile nebuniei zilnice** - f. Italia, 1981

RTL KLUB

7,30 Matinal; 10,00 Clubul rețetelor; **10,10 Julieta - Labirintul pasiunii** - s.; 10,40 Teleparti - concurs TV; 11,05 Top Shop; 11,40 Teleparti; 12,05 Top Shop; 12,35 La prânz - mag. informativ; 14,10 Teleparti - conc. tv. **15,00 Helene și băieții** - s.; **15,30 Vacanțele iubirii** - s. av. F; 16,35 Clubul rețetelor; **16,45 Milagros - s.**; 17,10 Concurs telefonic; **17,15 Pasiuni sălbatice** - s.; 18,10 Monika - show; 19,00 Mag. vedetelor; 19,30 Știri; 19,55 Fii și tu milionar! - conc.; 20,25 Focus; **20,55 Între prieteni** - s.; **21,25 Duzina murdară - Misiune periculoasă** - f. răzb., SUA; **23,15 Oamenii președintelui** - s.; 0,00 Mag. cinematografic; 0,30 Semn de carte; 0,50 Știri; 1,10 Multimedia magazin; 1,40 Focus

VĂ RECOMANDĂM

HBO
21,40 Fortăreața 2 - SF

În prima „Fortăreață", John Brennick era deținut într-o închisoare subterană de mare securitate, dar reușește să evadeze. Succesul pe care l-a avut filmul i-a silit pe producători să pună pe picioare o continuare. Au trecut zece ani de la evadare. John este din nou capturat și aruncat în închisoare, numai că, de data asta, fortăreața nu mai este subterană, ci aeriană. Finalul e ușor previzibil.

ABONEAZĂ-TE LA ADEVĂRUL

OTV

6,00 S-a întâmplat aseară
7,00 Zori de zi
10,15 La hanul lu' nea Mărin
10,30 Contați pe noi, contați pe OTV!
13,00 Caleidoscop zodiacal
14,00 24 de ore
16,00 Încotro?
16,30 24 de ore
17,30 Info pescar
18,00 Condurățeanu întreabă
19,00 24 de ore
21,00 Dan Diaconescu Direct
23,00 Vieți și destine
23,30 Cercul vrăjitoarelor
0,00 Vot

B1 TV

7,00 Espresso - emisiune matinală
10,00 Prințul din Bel Air - s.
11,00 Vară eternă - s.
12,00 Știrile de prânz
12,30 Nașul - talk-show - rel.
13,30 La Strada - rel.
14,00 Fan X
15,00 Star Trek - s., rel.
16,30 Familia Simpson - s., rel.
17,00 Prințul din Bel Air - s.
18,00 Știrile Bucureștilor
18,30 La Strada
19,00 Report. Concurs
19,30 Familia Simpson - s.
20,00 Știrile naționale
21,00 Legea celebrității
22,00 Enterprise - s.
23,00 Ediția de noapte
23,30 Star Trek - s.
1,00 Ediția de noapte
1,30 Fox News

TV ACASĂ

7,45 La casa de vis - rel.
8,15 Povești adevărate - rel.
9,00 Maria Belen - s., rel.
* Căsuța poveștilor
10,15 Sânge din sângele meu - s.
(●) 11,15 De 3 x femeie - rel.
12,15 Dragoste și putere - s., rel.
12,45 Salomé - s. rel.
13,40 Micuțele doamne - s.
15,00 Dreptul la viață - s.
15,50 Căsuța poveștilor
16,00 Fiorella - s.
17,30 Vei fi a mea, Paloma! - s.
18,30 Maria Belen - s.
19,30 Povești adevărate * Vremea de acasă
20,00 Taina din adâncuri - s.
* Vremea de acasă
22,00 Salomé - s.
22,55 Dragoste și putere - s.
23,25 Povești adevărate - rel.
* Vremea de acasă
0,00 Fiorella - s., rel.
1,30 Petrecerea - Îndrăgostiți în bucătărie - rel.
2,30 Petrecerea - rel.
3,30 Acasă la români, cântă-mi lăutare! - rel.
4,30 Acasă la români (muzică populară - rel.

HBO

8,00 Pe platourile de filmare
8,35 Noile aventuri ale lui Babe în oraș - comedie, SUA, 1998
10,15 Fortăreața 2 - acțiune, SUA, 2000
11,50 Dick Tracy - acțiune, SUA, 1990
13,40 O nouă șansă - comedie, SUA, 1989
15,25 Dosarele Y - s.
15,55 Happy Gilmore - comedie, SUA, 1996
17,30 Afaceri neterminate - dragoste, SUA, 1999
19,30 Cinema, cinema, cinema
20,00 Marele Lebowski - comedie, SUA, 1998
22,00 Comunitatea - comedie neagră, Spania, 2000
23,50 Sub pământ S.R.L. - s.
0,55 Cum s-a înecat Mona? - comedie, SUA, 2000
2,30 Stigmata - horror, SUA, 1999
4,15 Mica învățătoare - dramă, China, 1999

TV RCS

8,30 Cafeaua de dimineață
9,30 Desene animate
10,00 Videoclipuri
10,15 Preciosa - s
11,00 Știri RCS - rel.
11,45 Adrenalina - emis. informativă, rel.
12,45 Videoclipuri
13,00 Animalele fraților Kratts - doc.
13,30 Radical Power - doc.
14,00 Știri RCS 2 - rel.
14,35 Ecoul străzii - rel.
15,05 Preciosa - s.
15,50 Album de familie 1 - film
17,15 Emisiunea în limba maghiară
18,15 Știri RCS
19,00 Videoclipuri
19,10 Durata unei clipe - f.
20,40 Videoclip
20,50 Sporturi safari - doc.
21,20 Videoclipuri
21,30 Hit Squad - s.
22,00 Știri RCS 2
22,35 Frontiera Live
(▲) 24,05 Erotica

TV 2

6,50 Matineu; **10,00 Visători îndrăgostiți - s.**; **10,45 Rosalinda - s.**; 11,10 Gură de copil - em. F. Sandor; 11,40 Ofertă directă; 12,40 Noi maghiarii; **12,50 Riviera** - s.; **13,40 Hercules contra Romei** - f. av. Italia, 1964; **15,30 A iubi până la pornire - s.**; **16,00 Prieteni și iubiri - s.**; **17,00 Lucecita** - s.; 18,00 Claudia - show; 19,00 Activ; 19,30 Fapte; **20,05 Buni prieteni - s.**; **20,30 Ediție matinală** - s. SUA; 21,30 Sastaps - cabaret Mikroskop; **22,05 Împreună de mai multe ori** - comed., 1996; 0,15 Bună seara; 1,00 South Park - d.a; 1,30 SPAN - mesaje SMS

DUNA TV

6,30 Matinal; 9,40 Mag. economic; **10,10 Poezie și sacralitate** - f. Ungaria; 10,55 Documentar; **11,50 Povestirile lui Borges** - f. Spania; 12,50 Știri; 13,10 De ce?; 13,40 Jurnal cultural; **14,10 Geograf îndrăgostit** - s.; 14,40 Cetăți legendare; **14,50 Renaștere** - s.; 15,50 Istoria filmului maghiar; 16,50 Virtus - mag. sportiv; 17,20 Comorile științei; 18,00 Calendar - mag.; 19,00 Jurnal; 19,30 Poveste; 20,00 Casă cu curte - mag. de arhitectură; 20,30 Secretele cosmosului; 20,40 Hajdanaban, danaban - doc.; 20,50 Dunasport; **21,50 Turiști spațiali** - f. Anglia; 22,45 Știri; **23,05 Joc de umbre** - f. Anglia-Franța, 1996; **0,40 P. Mobil** - concert film; 1,40 Știri

PRO 7

7,20 Galileo; 7,45 Taff - mag.; **8,45 Cine-i șeful?** - s. SUA, 1985; **9,10 Fam. Bundy** - s.; **9,40 Chaos City** - s.; 10,10 Dramă, SUA, 1994, cu Tracey Gold; **12,10 Chaos City** - s.; **12,35 Roseanne** - s.; 13,00 Talkshow; 14,00 Sam - magazin; 15,00 Talk-show-uri; 18,00 Taff - magazin; 19,00 Misiunea - Germania - show; **19,30 Sabrina** - s.; **20,00 Simpsonii** - s.; 20,30 Galileo - mag.; 20,55 Știri; **21,15 Boomerang** - comed. SUA, 1992; **23,35 Stephen King - Somnambulii** - horror, SUA, 1992; **1,00 Born Bad** - psiho-thriller, SUA, 1997

TV 5

11,00 Jurnal TV5; 11,15 Un clic pentru un clip; 11,30 Magazin științific; 12,25 Carte poștală gurmandă; 13,05 Duminici de sărbătoare; 13,30 Jurnal France 3; 14,05 Documentar; 15,00 Jurnal; 15,15 Thalassa; 16,30 Magazin; 17,00 jurnal; 17,30 Cannes 2002; 18,05 Chioșc; 19,00 Jurnal; 19,15 Duminici de sărbătoare; 21,00 Jurnal; 22,05 Magazin; 23,00 Jurnal TV5; 23,25 Portugalia - f. dramă, Franța, 1999; 1,00 Imagini publicitare

EUROSPORT

9,30 Ciclism - Turul Italiei; 10,30 Motorsport; 11,00 Super Racing - Weekend; 11,30 Fotbal - cupa UEFA, femei; 13,15 Fotbal - portret Johan Cruyff; 14,30 Fotbal: 15,00 Fotbal - istoria CM: echipa Italiei; 16,00 Ciclism, Giro d' Italia et. 12, direct; 18,30 Fotbal - portret Uruguai; 19,00 Fotbal - portret Paraguay; 19,30 Fotbal - portret Ecuador; 20,00 Fotbal - portret Argentina; 20,45 Fotbal - orașele ed. a XX-a a CM; 21,00 Fotbal povestea CM - echipa Argentinei; 23,00 Fotbal - Mario Kempes; 23,45 Jucători legendari; 0,00 Știri; 0,15 Fotbal - echipa Braziliei; 1,15 Fotbal - Pelé.

RADIO PRO FM (92,1 MHz)

5,00-5,30 BULETIN DE ȘTIRI la fiecare sfert de oră; **5,30-7,00 PRO FM PÂNĂ LA UNU** cu Ramon Cotizo; **7,00-10,00 PRO FM PÂNĂ LA UNU** cu Flavius Eșnican; **10,00-13,00 PRO FM PÂNĂ LA UNU** cu Mihai Dobrovolschi; **13,00-14,00 13-14 CU ANDREI** cu Andrei Gheorghe; **14,00-17,00 POFTIM PRO FM** cu Cătălin Lăpușcă; **17,00-19,00 FPRO FM E AICI** cu Cristi Schnebli; **19,00-22,00 281.976** cu Flavius Eșnican; **22,00-24,00 LATINO PARTY** cu Vali Bărbulescu; **0,00-2,00 HOT PARTY MIX** cu DJ Mike

RADIO TIMIȘOARA

6,00 Ceasurile dimineții; 8,00 Muzică populară cu dedicații; 9,00 Cânt din suflet; 10,00 De zece ori România; 11,00 Antemeridian Club; 12,00 Miez de zi la polul vest; 13,00 Emisiune în lb. germană; 14,00 Emisiune în lb. maghiară; 15,00 Emisiune în lb. sârbă; 16,00 Actualitatea în 60 de minute; 17,00 Carusel cultural; 18,00 Actualitatea radio; 18,10 Amintiri, amintiri; 19,00 Radiojurnal; 19,15 Întâlnire cu muzica; 20,50 Călătorie în lumea poveștilor; 21,00 Curierul de seară; Știri: 6,00; 6,50; 7,50; 9,00; 11;00; 11,30; 12,25; 12,50; 16,20; 17; 20; 21; 21,30; 21,50. **Radio Jurnal**: 7; 16; 19

RADIO „21" SEBIȘ (92,1 FM)

6,00-9,00 Cronica cârcotașilor - (p); 9,00-10,00 Precinie, precinie - muzică populară; 10,00-12,00 Cafeaua de zece 12,00-15,00 21 Expres; 15,00-16,00 Bună ziua, oameni buni - muzică populară; 16,00-19,00 Meridian 21; 19,00-20,00 Sus, paharul, fiecare - muzică populară; 20,00-22,00 E seara ta; 22,00-24,00 Tropical Party - (p); 24,00-6,00 21 Night Hits - (p); Știri: 6,00; 7,00; 9,00; 11,00; 15,00. Jurnale: 8,00; 13,00; 18,00.

TVR 1

7,00 Ceasul deșteptător
8,00 Desene animate
8,50 Garajul lui Ziggy
10,20 Necazuri de puștoiacă - s.
11,10 Auto Club
11,55 O vedetă populară
12,45 Debut 50 Plus
13,45 Jurnalul de prânz
14,00 Formula 1 - Marele Premiu al statului Monaco
15,00 Ora G
16,00 Teleenciclopedia
17,00 Garantat 100%
18,00 Fotbal: Meci din etapa a 29-a a Diviziei A
20,00 Jurnal. Meteo. Sport
20,25 Agenda europeană
20,30 Surprize, surprize
22,00 Eurovision 2002 - live
1,00 Garantat 100% - rel.
2,00 Jurnal - rel.
2,30 Ora G - rel.
3,30 Corect! - rel.
3,45 O vedetă populară - rel.
4,35 Puncte cardinale - rel.
5,05 Fotbal - rel.

TVR 2

7,50 Camera de gardă - rel.
8,20 Muzică populară
8,40 E dreptul tău! - rel.
9,05 Puls 2002 - rel.
9,35 Călătorind prin țară - rel.
10,10 Desene animate - rel.
11,00 Lumea lui Chit-Chit
11,45 Flipper și Lopaka - s.
12,10 Piatra magică - s.
12,40 Arta apărării
13,10 Arca lui Noe
13,40 Atlas
14,10 Planeta singuratică
15,00 Știri
15,05 Bărbați, la cratiță!
16,25 Fețe
16,35 Andromeda - s.
17,20 Sabrina, vrăjitoarea adolescentă - s.
18,00 Știri regionale
18,15 Gratzy Informatoru' - revista presei săptămânale
18,20 În prelungiri
19,15 Trasee bănățene
19,30 Noi @tvrtimisoara.ro
(●) 20,00 Angelo, îngerul păzitor - dramă, Italia, 2001 (V)
(●) 21,40 Vecinul meu, stăpânul meu - s.
22,10 Cannes 2002
22,15 Știri
22,20 În plină acțiune - ultimul episod
(▲) 23,10 Despre viață și sex
0,00 Robbie Williams - doc.
(●) 0,25 Zănaticele - f. rel.

PRO TV

7,30 Desene animate
9,00 Apărătorii planetei - s.
10,00 Gașca din Malibú - s.
10,30 Promotor
11,00 Raliu Argentinei
11,50 Gillette - lumea sportului
12,00 Magazin Liga Campionilor
12,55 Știrile Pro TV
13,00 Katie Joplin - primul episod
13,30 Prietenii tăi - s.
14,00 Live Music Maker - muzică pe bune
(●) 14,30 Alegerea iubirii - dramă, Canada, 1988 SUA 1988
16,30 Bucătăria lui Radu
(●) 17,00 Stăpâna nebunilor - aventuri, România, 1971
19,00 Știrile Pro TV
19,00 Fotbal la maxx
(●) 20,00 Lupul - horror, SUA, 1994
22,30 Ally McBeal - s.
23,30 Marcă înregistrată
0,00 La limita imposibilului - s.
(●) 1,00 Suspiciunea - dramă/thriller, SUA, 1992, ultima parte
3,00 Dă-mi iubirea ta! - s.
3,30 Live Music Maker - rel.
(●) 4,00 Alegerea iubirii - f. rel.

ANTENA 1-TV ARAD

8,00 Știri TVA - rel.
8,30 Un nou început
9,00 Păstorul cel bun
9,30 Lumea mare a celor mici
10,00 Fiecare picătură contează - doc.
10,30 Roata de rezervă
11,00 BIT
11,30 Medicul de gardă
12,30 Get Real - s.
13,30 V.I.P. - s.
14,30 Rocky IV - f. rel.
16,30 Echipa fantastică
18,00 Povești de alinat copii
19,00 Observator
* Sport
* Meteo
20,00 Strada Divertis nr. 1
21,00 Ultima secundă - acțiune, SUA, 2001
23,00 La graniță - thriller, SUA
1,00 Get Real - s. rel.
2,00 Observator - rel.
3,00 O stea în devenire - comedie, 1986, Canada
4,30 Fir întins
5,00 Casa de piatră
5,30 Roata de rezervă
6,00 Medicul de gardă - rel.

PRIMA TV

7,00 Luna sălbatică - s. rel.
8,00 Desene animate
10,30 Să fii sănătos!
11,00 Sport Magazin
14,00 Motor
14,30 Exploziv
15,00 www. primatv.ro
15,30 Luna sălbatică - s.
16,30 M.A.S.H. - s.
17,00 Real TV
17,30 Camera de râs
18,00 Focus
19,00 Special
20,00 Vrei să fii miliardar?
21,00 Banc-Show
23,30 M.A.S.H. - s., rel.
0,00 Camera de râs
0,30 Real TV - rel.
1,00 Film erotic
2,30 Focus

DISCOVERY

10,00 Aventuri la pescuit cu Rex Hunt
10,25 Copiii și Discovery
11,20 Contacte extreme
11,50 Nașterea unei mașini
12,15 Aventurile lui Jeff Corwin
13,10 Vânătorul de crocodili
14,05 În sălbăticie
15,00 Totul despre roboți
16,00 Medicină alternativă
16,30 Viața: Drumul către eternitate
17,30 Dosarele fitness
18,00 Arme de război
19,00 Câmpuri de bătălie
20,00 Acoliții lui Hitler
21,00 Robotica
22,00 Mistere
23,00 Celula condamnatului la moarte
0,00 Criminaliștii
1,00 Medici detectivi
1,30 Muzeul Negru
2,00 Viață și moarte la Spitalul de Urgență
3,00 Luptătorii de Kung Fu

ANIMAL PLANET

8,00 K-9 To 5
9,00 Ham! Viață de câine
10,00 Legendele animalelor
11,00 Animalele în război
12,00 Shark Gordon
13,00 Căutarea: Insula groaznică
14,00 Contact extrem
15,00 Animalele lui Aspinall
16,00 Marele spectacol al animalelor
17,00 La Zoo
18,00 K-9 To 5
19,00 Ham! E o viață de câine
20,00 Legendele animalelor
21,00 Animale în război: Animale de povară
22,00 Intrușii: Invazia albinelor ucigașe
23,00 Vânătorii
0,00 În flagrant
1,00 Aeroportul animalelor
1,30 Nordul sălbatic
2,00 K-9 To 5
3,00 Ham! E o viață de câine
4,00 Legendele animalelor
5,00 Animalele în război
6,00 Shark Gordon

TELE 7 ABC

7,35 Știri
7,50 Videoclipuri
11,00 Documentar - rel.
12,00 Cântece populare - rel.
12,30 Cinetour
13,00 Sport 7
13,30 Melodii, melodii
14,00 Bună seara, Irina! - f., rel.
15,00 Documentar
16,00 Club ABC
17,00 Videoclipuri
17,30 Cinetour - rel.
18,00 Germania în direct - doc.
18,30 Telejurnal
19,00 Caleidoscopul artelor - doc.
19,30 Concert de muzică populară
20,30 Castelul condamnaților - dramă, România, 1970
22,05 Cinetour - rel.
22,35 Club ABC - rel.
23,30 Știri. Sinteza zilei

BUDAPESTA 1

6,42 Gânduri matinale; 6,45 Lumea satului; 7,00 Matinal; **8,25 Alix** - s. d.a.; 8,50 Religie; 9,00 Mesajul trecutului; 10,25 Unde? Ce?; 10,50 Bienala teatrului pentru copii; 11,15 Zanzibar - em. tineri; **12,10 Sălbaticul** - s. Canada, 2 ep.; 13,00 Știri; 13,10 Portret; 14,15 Grădini botanice - doc.; 14,30 Pe drum - circulație; 14,45 Biserici arpadiene - doc.; 15,00 Să discutăm despre viitor; 15,20 Secolul nostru; 15,50 Campion; 16,25 TS Campionatul Ungariei; 19,30 Luxor - concurs TV; 20,20 Fotbal CM; 20,30 Știri; 21,05 Televiziunea maghiară 45 de ani; **22,55 Masca neagră** - f. acț., HK, 1996; **0,40 Bucuriile iubirii** - comedie, Franța, 1991

RTL KLUB

7,30 Religia; 8,00 Clubul copiilor - d. a. ; 10,45 Desene animate Disney; **11,30 Al doilea sărut** - s. Franța; 11,55 RTL Klub - Westel Road Show; **12,30 Nikki - s. distr.**; 12,55 Concurs telefonic; 13,00 Știri; 13,10 Automania - mag.; 13,40 Auto - Formula 1 M.P. al Monaco, direct; 15,15 Top of the Tops; **15,50 Între prieteni** - s.; **18,15 Melrose Place** - s.; **19,05 Mr. Bean** - s.; 19,30 Știrile; 19,50 Focus plus; **20,25 Tipii** - s.; **20,50 Spaceballs** - comed., SUA; **22,40** Heti Hetes - talk-show distractiv; 23,50 Auto - Formula 3000; 0,10 Știri; **0,30 Stephen King - Furtuna secolului** - s. SUA; 2,05 Focus plus

VĂ RECOMANDĂM

PRO TV

20,00 Lupul - horror, 1994

Într-o noapte de iarnă, în timp ce conducea pe un drum care mărginea o pădure, Will Randall izbește cu mașina o formă neagră, ce țâșnise pe neașteptate din întuneric. Speriat, se dă jos și găsește în zăpadă un lup, ce pare a fi mort. Apropiind-se periculos de mult, șoferul nu mai are timp să facă nici o mișcare de apărare: înainte de a se retrage în pădure, lupul reușește să-l muște. La început, Will este mult prea preocupat de compania sa, aflată la un pas de a fi preluată de magnatul Raymond Alden pentru a da atenție incidentului. Treptat însă, el începe să-și dea seama că lucrile nu vor mai fi niciodată la fel. Iar întâlnirea cu frumoasa Laura îi întărește și mai mult convingerea, că lupul din el își cere tot mai mult... drepturile.

ABONEAZĂ-TE LA ADEVĂRUL

OTV

6,00 S-a întâmplat aseară
7,00 Zori de zi
10,15 La hanul lu' nea Mărin. Muzică populară
10,30 Contați pe noi, contați pe OTV!
13,00 Caleidoscop zodiacal
14,00 24 de ore
16,00 Încotro?
17,30 Pe drumul succesului
18,00 Condurățeanu întreabă
19,00 24 de ore
21,00 Dan Diaconescu Direct
23,00 Vieți și destine
0,00 Vot

B1 TV

7,00 Espresso
10,00 Prințul din Bel Air - s. rel.
11,00 Vară eternă - s.
12,00 Știrile de prânz
12,30 Nașul - rel.
13,30 La Strada - rel.
14,00 Brigada specială - rel.
15,00 Locuri întunecoase - dramă, SUA, 1999 - rel.
16,30 Familia Simpson - s. rel.
17,00 Prințul din Bel Air - s.
18,00 Știrile Bucureștilor
18,30 La Strada
19,00 Report
19,30 Familia Simpson - s.
20,00 Știrile naționale
21,00 Legea celebrității
22,00 Nașul. Talk-show
23,00 Ediția de noapte
23,30 Crime în serie - acțiune, SUA, 1988
1,00 Ediția de noapte - rel.
1,30 Fox News

TV ACASĂ

7,45 Căsuța poveștilor - rel.
8,15 Povești adevărate - rel.
9,00 Maria Belen - s. rel.
* Căsuța poveștilor
10,15 Sânge din sângele meu - s.
(●) 11,15 De 3 x femeie - rel.
12,15 Dragoste și putere - s. rel.
12,45 Salome - s. rel.
13,40 Micuțele doamne - s.
15,00 Dreptul la viață - s.
15,50 Căsuța poveștilor - desene animate
16,00 Fiorella - s.
(●) 17,30 Vei fi a mea, Paloma! - s.
18,30 Maria Belen - s.
19,30 Povești adevărate
* Vremea de acasă
20,00 Taina din adâncuri - s.
* Vremea de acasă
(●) 21,00 De 3 x femeie
22,00 Salome - s.
22,55 Dragoste și putere - s.
23,25 Povești adevărate - rel.
0,00 Fiorella - s. rel.
1,30 Dreptul la viață - s. rel.
(●) 2,00 De 3 x femeie - rel.
3,00 Acasă la ... cu Ruxandra Săraru - rel
3,30 Acasă la români, cântămi, lăutare! - rel.

HBO

8,00 Pe platourile de filmare
8,25 Povestea lui James Bond - doc.
9,20 Puțin sex nevinovat - comedie, SUA, 1999
10,55 Nemuritorii - aventuri, România, 1974
12,40 Bulworth - comedie, SUA, 1998
14,30 Rezervația - aventuri, SUA, 2000
16,25 Orient - comedie, Marea Britanie, 2000
18,05 Iubiri încurcate - comedie, SUA, 1997
20,00 Armageddon - SF, SUA, 1998
22,30 American Psycho - thriller, SUA, 2000
0,15 Sex, droguri și abuzuri - documentar
1,05 Vacanță sângeroasă - horror, Germania, 2000

TV RCS

8,30 Cafeaua de dimineață
9,30 Desene animate
10,00 Videoclipuri
10,15 Preciosa - s.
11,00 Știrile RCS - rel.
11,45 Atitudini - informativ - rel.
13,15 Animalele fraților Kratts - doc.
13,45 Videoclipuri
14,00 Știrile RCS 2 - rel.
14,35 Conviețuiri - rel.
15,05 Strada Grosvenor - film
16,30 Căile ferate britanice - doc.
17,00 Preciosa - s.
17,45 O altfel de lume - rel.
18,15 Știrile RCS 1
19,00 Aventurile lui Huck - desene animate
19,30 Hit Squad - comedie
19,50 Videoclipuri
20,00 O oră cu Dani Dascălu
21,00 Provocările naturii - doc.
21,30 Videoclipuri
21,40 Aventurierii - doc.
22,00 Știrile RCS 2
22,35 Percepții deformate - film

TV 2

6,50 Ediție matinală; **10,00 Visători îndrăgostiți** - s.; **10,45 Rosalinda** - s.; 11,10 Ajută-te singur - mag. medical; 11,40 Ofertă directă; 12,40 Noi, maghiarii; **12,45 Riviera** - s.; **13,30 Doi polițiști stângaci** - comed., SUA, 1985; **15,30 A iubi până la plecare** - s.; **16,00 Prieteni și iubiri** - s.; 16,30 Conc. telefonic; **17,00 Lucecita** - s.; 18,00 Claudia - show; 19,00 Activ - magazin; 19,30 Fapte - mag. **20,10 Buni prieteni** - s.; **20,35 Smallville** - s. acț. SUA, 2001; 21,35 Activity show; **22,20 Arthur 2** - comed. romant., SUA, 1988; 0,05 Bună seara, Ungaria; 1,20 Autotrend 2002; 1,50 Mobil party - rep.; 2,00 Internet; 3,00 Activity magazin

DUNA TV

6,30 Dimineața; 9,40 Cercul gospodarilor; 10,10 Un petec de verdeață - mag.; 10,40 Călători maghiari - doc.; 11,00 Paleta dansului; 12,25 Săditi un pom - portret; 12,50 Știri; 13,10 Biserica vie; 13,40 David și Kamilla; **14,20 Ce-i adevărat e adevărat** - s.; **14,35 Direcția: viitorul** - s.; 15,25 Ura! Am găsit; 16,00 Galerie istorică; 16,30 Literatura maghiară; **17,05 Povestirile lui Borges** - f. Spania, 1990; 18,00 Calendar - mag. informativ; 19,00 Știri; 19,30 Basm; 20,00 Ținuturi - mag. regional; **20,30 Panglica albastră a Dunării** - s.; **21,00 Amar dulce** - f. Polonia, 1996; 22,30 Secretele cosmosului; 22,45 Știri; **23,05 Hunii albi** - f. Ungaria; 23,45 Club@dunatv.hu; 0,15 Întâlnirea formațiilor de dans slovace; 1,15 Știri

PRO 7

7,40 Taff; **8,35 Familia Bundy** - s.; **9,05 Bundy** - s.; **9,35 Chaos City** - s.; **10,05 Rivali de la început** - thriller Germ. 1996; **12,00 Chaos City** - s.; **12,30 Roseanne** - s.; 13,00 Andreas. Talk-show; 14,00 SAM. Magazin; 15,00 Arabella. Talk-show; 16,00 Schlegl. Talk-show; 17,00 Clip-Mix; 18,00 Taff. Magazin; **19,00 Friends** - s.; **19,30 Sabrina** - s.; 20,00 Desene animate; 20,30 Galileo; 20,55 Știri; **21,15 Fete la putere** - comed. SUA-Canada, 1998; 23,15 TV Total; 0,10 Pro 7 Reportaje; **1,00 Jame Street** - erotic, SUA, 1996

TV 5

10,05 Zig Zag Café; 11,00 Jurnal TV 5; **11,15 Crime în serie** - s.; 13,05 Magazin cultural; 13,30 Jurnal France 3; 14,05 Timpul prezent; 15,00 Jurnal TV 5; **15,15 Crime în serie** - s.; 17,00 Jurnal TV 5; 17,30 New York sub dărâmături; 18,05 Piramida; 18,30 Întrebări pentru un campion; **19,15 Crime în serie** - s.; 21,00 Jurnal RTBF; 22,05 Magazin; 23,00 Jurnal TV 5; **23,15 Castelul** - dramă, Franța, 1993; 1,00 Jurnal; 1,30 Soir 3

EUROSPORT

9,30 Tenis - French Open ziua 2; 10,30 Călărie - Cupa Națiunilor Roma; 11,30 Yachting; 12,00 Tenis - French Open; 13,30 Ciclism - Giro d'Italia direct; 14,00 Tenis - French Open, direct; 15,00 Ciclism - Turul Italiei, direct; 15,30 Tenis - French Open, direct; 17,30 Ciclism - turul Italiei; 18,30 Tenis - French Open, direct; 21,00 Tenis; 22,00 Tenis; 23,00 Fotbal magazin; 23,30 Fotbal - Inside The Team; 0,00 Știri; 0,15 Golf; 1,15 Fotbal; 1,45 Moto-Trial; 2,15 Știri

VĂ RECOMANDĂM

HBO

20,00 Armageddon - SF

Un asteroid de mărimea statului Texas se îndreaptă spre Pământ cu viteză. Directorul NASA are o singură soluție pentru a împiedica Apocalipsa: să trimită în spațiu echipa de specialiști a lui Harry S. Stamper care să distrugă asteroidul. Asta ar fi povestea unui film în care ideea și punerea ei în practică sunt mai dificile decât orice interpretare actoricească. Patru nominalizări la Oscar.

VĂ RECOMANDĂM

PRO TV

(●) 20,00 Soluții extreme - thriller, SUA, 1996

ANTENA 1

23,30 Bani murdari - thriller, SUA, 1995

B1 TV

23,30 Crime în serie - acțiune, SUA, 1988

TVR 1

7,00 Jurnalul de dimineață
7,30 Strict necesar. Magazin matinal
8,15 Pasiuni - s. rel.
(l) 9,00 Inima Sudului - f. rel.
10,45 Amprente - rel.
11,00 TVR Cluj - rel.
13,00 Garantat 100% - rel.
14,00 Jurnalul de prânz
14,30 Oameni ca noi
15,00 Bucuriile muzicii
16,00 Panorama
17,00 Renașterea. Documentar
17,30 Corect!
17,45 Pasiuni - s.
18,30 Careul de aur
19,10 Avanpremieră. Știri. Sport
19,25 Gillette: Cupa Mondială 2002
20,00 Jurnal. Meteo. Sport
20,45 Teatrul Național TV prezintă: **Gala schițelor** lui I. L. Caragiale
21,45 Euroatlantica
22,45 Profesioniștii. Cu Eugenia Vodă
23,45 Jurnalul de noapte
0,00 Divertisment în miez de noapte
1,05 Bucuriile muzicii - rel.
2,05 Jurnal - rel.
2,50 Teatrul Național TV prezintă: **Gala schițelor lui I. L. Caragiale** - rel.
3,45 Euroatlantica - rel.
4,45 Corect! - rel.

TVR 2

7,00 În mijlocul furtunii - s. rel.
7,50 Tată, am încurcat-o - s. rel.
8,15 Desene animate - rel.
9,30 Călătoria lui Allen Strange - s.
10,00 Știri
10,05 Diminețile unui bărbat cuminte
11,10 Paradisul de lângă noi - rel.
11,40 Camera de gardă - rel.
12,15 Bărbați, la cratiță - rel.
13,35 E dreptul tău! - rel.
14,00 Desene animate
15,15 Știri
15,20 Toți, împreună
16,05 Sport Plus
17,05 Călătorind prin țară
17,35 Mit și istorie
18,00 Știri regionale
18,30 Grădina tranziției
19,00 Muzică populară
19,40 Banatica (emisiune în limba maghiară)
20,00 Ultimii războinici. Documentar
21,00 Zona crepusculară - s.
(▲) 21,25 Despărțirea de Las Vegas - dramă, SUA, 1995
23,15 Clepsidra cu imagini
23,45 Știri
23,50 Ultimii războinici - rel.
0,35 Televiziunea, dragostea mea! - rel.
1,35 Tradiții - rel.
2,05 Atlas - rel.
2,35 Clepsidra cu imagini - rel.

PRO TV

7,00 Teo - rel.
8,00 Știrile Pro TV - Ziarul dimineții tale
9,00 Tânăr și neliniștit - s. rel.
* .Ro - rel.
* X și Zero - rel.
10,15 Gândește liber - rel.
(●) 11,30 Familia Bundy - s. rel.
(●) 12,15 Profiler, psihologia crimei - s. rel.
(●) 14,00 Conspirație la Hong Kong - f. rel.
16,00 Tânăr și neliniștit - s.
17,00 Știrile Pro TV
17,40 Europa pur și simplu delicioasă
17,45 Teo
19,00 Știrile Pro TV
* Sport
* Vremea
(●) 20,00 Soluții extreme - thriller, SUA, 1996
22,00 Știrile Pro TV
(●) 22,30 Familia Bundy - s.
22,55 .Ro. Informații despre Internet
(●) 23,00 Trenul morții - acțiune, SUA, 1999. Ultima parte
0,45 Știrile Pro TV
(●) 1,00 Profiler, psihologia crimei - s.
(●) 2,00 Johnny Apollo - dramă, SUA, 1940
3,30 Sub semnul întrebării - rel.

ANTENA 1-TV ARAD

7,00 Observator
* Sport
8,00 Cafeaua cu sare
9,00 Știri TVA - rel.
9,30 Magazin sportiv - rel.
10,00 Soledad - s. rel.
11,00 Te voi iubi mereu - s.
13,00 Știrile amiezii
13,15 Detectivii Hart - s.
14,00 Din dragoste - rel.
16,00 Emisiune în limba germană
16,30 Publicitate, Promo
16,45 Știri TVA
17,15 Soledad - s.
19,00 Observator
* Sport
* Meteo
20,00 Gong Show
21,57 Publicitate, Promo
22,00 Observator
22,15 Știri TVA
22,30 Marius Tucă Show
23,30 Bani murdari - thriller, SUA, 1995
1,30 Observator
2,30 Zile din viața noastră - s.
4,00 Cafeaua cu sare - rel.
5,00 Marius Tucă Show - rel.

PRIMA TV

7,00 Luna sălbatică - s. rel.
8,00 Zid
12,55 Clip Art
13,00 Copiii spun lucruri trăznite - rel.
14,00 Fiica oceanului - s.
14,30 Providence - s. rel.
15,30 Luna sălbatică - s.
16,30 M.A.S.H. - s.
17,00 Real TV
17,30 Camera de râs
18,00 Focus
19,00 Prietene și rivale - s.
20,00 Cronica cârcotașilor
21,00 Cocoon 2 - SF, SUA, 1985
23,00 Focus Plus
23,30 M.A.S.H. - s. rel.
0,00 Camera de râs - rel.
0,30 Real TV - rel.
0,55 Clip Art - rel.
1,00 Focus Plus - rel.

DISCOVERY

10,00 Aventuri la pescuit cu Rex Hunt
10,25 Lucrări din lemn
10,55 Aventuri culinare cu Greg și Max în Canada
11,20 Contacte extreme
11,50 Nașterea unei mașini
12,15 Atacul termitelor
13,10 Violență în Oklahoma: Ziua tornadelor
14,05 Victoria Mirandei
15,00 Arta supraviețuirii: Cutremure
16,00 Mari conducători: Iulius Cezar
17,00 Rătăcit în pădure
17,30 Kingsbury Square
18,00 Aventuri la pescuit cu Rex Hunt
18,30 Războaie la mulinetă
19,00 Echipa timpului
20,00 Instincte primare: Goana după succes
21,00 Contacte extreme
21,30 Nașterea unei mașini
22,00 Evadări uimitoare
23,00 Cel mai mare cazinou din lume
0,00 Legături de sânge
0,30 Cei mai diabolici oameni din lume: Stalin
2,00 Echipa timpuluiă

ANIMAL PLANET

8,00 Povești cu maimuțe
8,30 Pet Project
9,00 Animale sălbatice
9,30 Salvați animalele!
10,00 Salvați și salvatori
10,30 În ajutorul animalelor sălbatice
11,00 Rase de câini
12,00 Acvanauții
12,30 Aventuri cu Steve și Terri
13,00 Aventurile lui O'Shea
13,30 Parcul maimuțelor
14,00 Pet Project
14,30 Animale sălbatice
15,00 Adaptat pentru sălbăticie
16,00 Ghici cine cârâie
16,30 Rase de câini
17,30 Veterinari în acțiune
18,30 Salvați animalele
19,00 Salvați și salvatori
19,30 În ajutorul animalelor sălbatice
20,00 Giganții din Nullarbor
21,00 Spectacolul naturii
22,00 Acvanauții
22,30 Aventuri cu Steve și Terri
23,00 Aventurile lui O'Shea
23,30 Secția animalelor
0,00 Amazonia neîmblânzită
1,00 Urgențe veterinare
2,00 Parcul maimuțelor

TELE 7 ABC

7,35 Știri
7,50 Videoclipuri
11,00 Tentații - rel.
12,00 Documentar - rel.
13,00 Videoclipuri
15,00 Film artistic - rel.
16,30 Documentar
17,00 Reportaj 7 abc - rel.
18,00 Germania astăzi. Documentar
18,30 Telejurnal
19,00 Destinația: Germania - doc.
19,30 As Show - rel.
20,30 Rămășagul - aventuri, România, 1981
22,00 Concert
23,00 Documentar - rel.
23,30 Știri. Sinteza zilei
23,45 Videoclipuri

BUDAPESTA 1

6,42 Matinal; 6,45 Lumea satului; 7,00 Matinal; **9,30 Topmodell** - s.; 10,02 Știri; 10,05 Mag. informativ; **12,05 Văduvă și fiică** - f. TV. Ungaria p. 4; 13,00 Știri; 13,01 Mag. amiezii; 14,00 Mag. minorități; 15,00 Știri; 15,02 Homo Faber - doc.; 15,20 Documentar; 16,00 Știri; 16,02 Ungaria 2002; **16,30 Călătorie neașteptată** - s.; 17,30 Mărturisitori - Cetatea iubirii; 18,00 Știri; 18,05 T.S. Liga campionilor mag.; 19,00 Știri; 19,15 Poveste; **19,30 Dempsey și Makepeace** - s.; 20,20 Fotbal CM; 20,30 Știri, sport; **21,05 Ce faci de la 3 la 5** - comed. Ung., 1964; **22,30 Mandarinul minunat** - f. balet; 23,10 Actual; 23,30 Știri; 23,35 Tema; 23,50 Cultura; **23,50 Lucruri bărbătești** - f. tv. Franța, 1996; 1,30 Cronică carpatică

RTL KLUB

7,30 Matinal; 10,00 Clubul rețetelor; **10,10 Labirintul pasiunii** - s.; 10,40 Teleparti; 11,05 Top Shop; 11,40 Teleparti; 12,05 Top Shop; 12,35 La amiază; 14,10 Teleparti; **15,00 Helene și băieții** - s.; **15,30 Vacanțele verii** - s.; **16,45 Milagros** - s.; **17,15 Pasiuni sălbatice** - s.; 18,10 Monika - talk; 19,00 Întâlniri; 19,30 Știri; 19,55 Fii și tu milionar - concurs TV; 20,25 Focus; **20,55 Între prieteni** - s.; **21,25 Mach 2 - Atentat în aer** - f. acț. SUA; **23,10 Michael Haynes** - s.; 0,00 Traffic - doc.; 0,25 Amstel Jam - concert; 0,15 Semn de carte; 1,35 Știri; 1,55 Antena - mag. Euro-Atlantic; 2,25 Focus

VĂ RECOMANDĂM

PRIMA
21,00 Coccon 2 - SF

Pământenii care au părăsit planeta în prima parte a filmului, alegând o viață fără bătrânețe, alături de extratereștri, duc dorul familiilor și al locurilor natale. Profitând de o misiune a extratereștrilor, ei se întorc acasă, iar unii decid să rămână pe Pământ pentru totodeauna. Doar Art Selwyn și soția lui, care așteaptă un copil, ezită între a rămâne cu prietenii sau reîntoarcerea în veșnicie.

ABONEAZĂ-TE LA ADEVĂRUL

OTV

7,00 Zori de zi
10,15 La hanul lu' nea Mărin. Muzică populară
11,00 Oglinda poveștilor
12,00 Clubul cascadorilor
13,00 Oglinzi și labirinturi
14,00 MegaSport
15,00 Abuzurile statului
16,30 Fabricat în România
17,00 Viața la superlativ
18,00 Condurățeanu întreabă
19,00 Tora Tora Tora;
19,30 24 de ore
21,00 Dan Diaconescu - direct
21,30 Piersicile lui Florin
0,00 Schimbul trei

B1 TV

7,00 Fan X
9,00 Vară eternă - s., rel.
10,00 Întâlniri de credință
11,00 Prințul din Bel Air - s.
12,00 La limită
12,30 Star Trek - s.
14,00 Familia Simpson - s., rel.
14,30 Fan X
(●) 15,30 Crimă cu premeditare - thriller, Canada, 1995
17,00 Enterprise - s. rel.
18,00 Corso
19,00 Philly - s.
20,00 Știrile naționale B1
21,00 Asediul - acțiune, SUA, 1998
23,00 Resurrection Blvd. - s.
0,00 Paranormal - rel.
0,00 Știrile naționale B1 - rel.
2,00 Fox News

TV ACASĂ

7,45 Cavalerii Tir Na Nog - s.
8,15 Povești adevărate - rel.
9,00 Ia-mă acasă! - rel.
9,30 Îngerașul - s.
11,45 Căsuța poveștilor
12,15 Dragoste și putere - s., rel.
12,40 Petrecerea - rel.
13,40 Micuțele doamne - s.
15,00 Muzica de Acasă
15,30 Din viață - reportaje explozive realizate de Ruxandra Săraru
(●) 16,00 Amor de cățel - s.
17,30 Vei fi a mea, Paloma! - s.
18,30 Nord și Sud - s.
19,30 Povești adevărate
20,00 Mariu - s.
20,50 Instrusa - s.
22,30 Iubire fără de păcat - s.
23,30 Jake și Grăsanul - s.
0,20 Povești adevărate - rel.
* Vremea de Acasă
(●) 0,50 Chef de chef - rel.
1,50 Muzica de acasă, muzica nopții - rel.
2,30 Intrusa - s., rel.
4,10 Iubire fără de păcat - s. rel.
5,00 Acasă la români - rel.
5,45 Nord și Sud - s., rel.
6,45 Vei fi a mea, Paloma! - s., rel.

HBO

6,00 Dragoste de tată - dramă, SUA, 2000
7,30 Scrisoare de dragoste - dragoste, SUA, 1999
9,00 Bulworth - comedie, SUA, 1998
10,45 Dosarele Y - s.
11,15 Rezervația - aventuri, SUA, 2000
13,10 Spre cascada Niagara - dragoste, SUA, 2000
14,50 Cocktail - dragoste, SUA, 1988
16,35 Escroci ca noi - comedie, Marea Britanie, 1998
18,30 Un gigolo de doi bani - comedie, SUA, 1999
20,00 Orient - comedie, Marea Britanie, 1998
21,35 Cinema, cinema, cinema
22,00 Sub pământ s.r.l. - s.
23,05 Al șaselea simț - dramă, SUA, 1999
0,50 Călăul din Belfast - thriller, Marea Britanie, 1998
2,35 Playboy 2000 - doc.
3,45 Viața și epoca lui Reinaldo Arenas - biografic, SUA, 2000

TV RCS

9,00 Desene animate
9,30 Iute ca fulgerul - f.
11,00 Știrile RCS - rel.
11,45 Radical Power - doc.
12,15 Preciosa - s.
13,00 Videoclipuri
13,10 Animalele fraților Kratts - s., doc.
13,40 Hit squad - comed.
14,00 Știri - rel.
14,35 Dedicații muzicale
14,45 Frumusețe și stil
15,00 Frontiera live - rel.
16,30 O altfel de lume - divertisment
17,00 Preciosa - s.
17,45 Provocările naturii - doc.
18,15 Știri RCS
19,00 Mod de viață
19,40 Sporturi safari - s.
20,00 Familia de 3 parale - divertisment
22,00 Știrile RCS
22,35 Pe apa sâmbetei - f.
(▲) 24,00 Erotica

TV 2

7,00 Rădăcini; 7,30 Matineu, desene animate; 9,45 Desene animate; **11,35 Tinerii** - s. distr. SUA; **12,00 S Club 7** - s. Anglia; 13,00 Auto-trend; 13,30 Lumea sălbatică - doc.; **14,20 Ferris Bueller** - s. distr. SUA; **14,50 Împreună** - s. distr. SUA-Canada; **15,15 De la 1 la 2** - s.; **15,40 Xena** - s.; **16,40 Super echipa** - s.; **17,40 Regina săbiilor** - s. av. coprod. 2000; **18,30 Îngerul autostrăzii** - s. SUA; 19,30 Fapte; 20,05 2,05 Vedete pop; **20,35 Beetlejuice** - comed. SUA, 1988; **22,35 Expert în crime** - f. acț. SUA, 1994; **0,20 Go Go Girl** - f. erotic, SUA, 1997

DUNA TV

7,00 Matinal; 8,05 Emisiune pentru copii - d. a.; **8,45 În sfârșit, liber** - f. tineri F.; **9,05 Odiseea 2001** - s.; **9,30 Autobuzul** - d.a.; 10,15 Em. de lb. maghiară; 10,25 Informatică; 10,55 Aula - jurnal tineri; 11,25 Ura! Am găsit; **12,00 Szivzürök** - s. Germania; 12,50 Știri; 13,10 Cuvânt- muzică; 13,35 În mâinile Domnului; 14,05 Jocuri vindecătoare; 14,15 Fără hotare; 14,45 Pe urmele lui Hristos - doc.; **15,15 Expediție** - s.; 16,00 Cu gura deschisă - doc.; 16,55 Catedrale englezești; 17,30 Mag. ecologic; **18,00 Magie** - s. Italia, 1998; 19,00 Știri; 19,30 Desene animate; 19,50 Mingea de aur - istoria fotbalului; **20,45 Chestiune de gust** - comed., Franța, 1999; 22,45 Știri; **23,05 Lume nebună, nebună** - f. SUA, 1963; 1,40 Știri

PRO 7

8,25 Chaos City - s.; 8,45 Desene animate; **12,50 Vânătorii de fantome** - s.; **13,20 Fete de bani gata** - s.; **13,50 Familia Bundy** - s.; **14,20 Dragul de Raymond** - s.; **14,50 Jesse** - s.; 15,15 **Prietenii tăi** - s.; 15,45 **Will și Grace** - s.; **16,15 Cei mai frumoși ani** - s.; **17,05 Roswell** - s.; **18,00 Sabrina** - s.; **18,30 Malcolm** - s.; 19,00 Agenți secreți germani; 19,30 Popclub; 20,00 Talk, talk; 20,25 Marte ori Venus?; 20,55 Știri; **21,15 Cursă cu 1000 HP** - comed-acț., HK, 1995 cu Jackie Chan; **23,30 Ucigași de schimb** - acțiune, SUA, 1997; **1,00 Prizonier în junglă** - acț., SUA, 1997

TV 5

11,00 Jurnal; 11,15 Magazin; 11,55 Descoperiri; 12,45 Imagini publicitare; 13,30 JT France 3; 14,05 Reflecții; 15,00 Jurnal TV5; 15,15 Culturi; 17,00 Jurnal TV5; 17,30 Talente la Cannes 2000; 18,05 Piramida; 18,30 Întrebări pentru un campion; 19,00 Jurnal TV 5; 19,15 Rădăcini și aripi; 21,00 Jurnal Belgia; 21,30 JT France 2; 22,05 Uniunea liberă; 23,00 Jurnal TV5; 23,15 Trimis special; 1,00 Jurnal TSR; 1,30 Soir 3 Week-end; 1,45 Canada azi; 2,00 Info TV5; 2,05 Toată lumea vorbește despre asta

EUROSPORT

9,30 Fotbal - analiza CM - grupa C; 10,00 Fotbal; 10,30 Echitație - Cupa Națiunilor; 11,30 Fotbal: Japonia-Suedia, direct; 12,30 Fotbal - Echipa de vis; 14,00 Fotbal - partide din 1970 până în 1986; 15,00 Fotbal - istoria CM din 1986 până 1998; 16,00 Ciclism - Giro d'Italia, direct; 18,30 Fotbal - amical Japonia - Suedia; 19,30 Fotbal - Beckenbauer (CM 1974) și Rummeningge (CM 1982); 19,45 Orașele CM 2002; 20,00 Fotbal - Echipa de vis; 21,00 Fotbal - legende ale CM - echipa Germaniei; 22,00 Fotbal - echipa Germaniei; 23,00 Jucătorii sec. XX: Beckenbauer; 23,45 Fotbal: jucători legendari; 0,00 Știri; 0,15 Box; 1,15 Fotbal magazin.

VĂ RECOMANDĂM

HBO

18,30 Un gigolo de doi bani - comedie, SUA, 1999

20,00 Orient - comedie, Marea Britanie, 1998

B1

21,00 Asediul - acțiune, SUA, 1998

VĂ RECOMANDĂM

ANTENA 1
21,00 Ultima secundă - acțiune

Pentru a caputa un periculos terorist, autorul a mai multor atentate cu bombă, pe nume Swann detectivul Nettles, aflat într-un moment dificil din punct de vedere profesional și particular, trebuie să facă echipă cu durul și încăpățânatul Glass expert în explozibili...

TVR 1

7,00 Universul credinței
9,15 Desene animate
9,45 Grădinița de duminică
10,30 Viața satului
12,00 Tezaur folcloric
13,00 Conferința de presă
13,55 Jurnalul de prânz
14,00 Spectacolul lumii văzut de Ioan Grigorescu
14,30 Studio Formula 1
15,00 Formula 1: Marele Premiu al statului Monaco
17,00 O zi cu Beatles - muzical, Marea Britanie, 1964
18,30 Bravo, bravissimo!
20,00 Jurnal. Meteo. Sport
20,30 Curat Caragiale! Parol!
20,35 Deștept și bogat
21,35 Știrile de sâmbătă asta
(●) 22,10 BOB ROBERTS - comedie, SUA, 1992
23,05 Jurnalul de noapte
0,15 Marele Jazz
1,15 Bravo, bravissimo! - rel.
2,45 Jurnal - rel.

TVR 2

7,30 Piatra magică - s. rel.
8,00 Flipper și Lopaka - s. rel.
8,30 Tradiții
9,00 Medalion de interpret
9,30 Ferma
10,30 Cronici votive
11,00 Prietenii lui Piticot
11,45 Flipper și Lopaka - s.
12,10 Piatra magică - s.
12,45 Wishbone - s.
13,15 Paradisul de lângă noi
13,45 Aleea cu ghimpi
14,05 Reptile
15,00 Știri
(●) 15,05 Charlot, la băi - comedie, SUA, 1914
15,35 Invenții
16,40 Andromeda - s.
17,25 Sabrina, vrăjitoarea adolescentă - ultimul episod
18,00 Din apropape în aproape
19,00 Debut 50 plus
20,00 Primarul din Casterbridge - dramă, Marea Britanie, 2001. Ultima parte
22,15 Cannes 2002
22,20 Știri
22,45 Minutul 91
0,25 Planeta singuratică - rel.
1,15 În plină acțiune - s. rel
2,00 Vecinul meu, stăpânul meu - s. rel.

PRO TV

7,00 Desene animate
10,00 Lupul din campus - s.
10,30 Gașca din Malibú - s.
11,00 Rătăciți printre fete - s.
12,00 Profeții despre trecut cu Silviu Brucan
12,55 Știrile Pro TV
(●) 13,00 Marjorie Morningstar - dramă, SUA, 1958
(●) 15,25 Dorința Emmei - fantastic, SUA, 1998
17,00 Marcă înregistrată - rel.
17,30 Pro TV Magazin - emisiune prezentată de Andreea Berecleanu
18,00 Lanțul slăbiciunilor cu Andrei Gheorghe
19,00 Știrile Pro TV
* Sport * Vremea
(●) 20,00 Vacanța Mare
(●) 21,00 Pe urmele mafiei - acțiune, SUA, 1989
23,00 Procesul etapei
2,00 Marjorie Morningstar - f. rel.
(●) 4,25 Dorința Emmei - f. rel.

ANTENA 1-TV ARAD

7,00 Muzică populară
7,30 Viața spirituală
8,00 7 zile TVA - retrospectiva știrilor locale
9,00 Vocea speranței
10,00 Animax
11,00 Misiune imposibilă - s.
12,00 Roswell - s.
13,00 V.I.P. - s.
(●) 14,00 Schimbare neașteptată - comedie/acțiune, SUA, 1988
(●) 16,00 Bullseye! - comedie, SUA, 1990
18,00 Săptămâna financiară
18,30 7 zile - retrospectiva săptămânii
19,00 Observator
* Sport
* Meteo
20,00 Academia vedetelor
(●) 22,30 Noua lege - acțiune/SF, SUA, 1998
(●) 0,00 Bullseye - f. rel.
1,30 Zile din viața noastră - s.
3,00 Observator - rel.
4,00 V.I.P. - s. rel.
(●) 5,00 Noua lege - f. rel.

PRIMA TV

7,00 Tradițiile românilor
7,30 www.primatv
8,00 Desene animate
10,30 HIT 40. Top muzical
11,30 Filmul și televiziunea
12,00 Dog Show
12,30 Patrula aeriană - s.
13,30 Levintza prezintă
14,00 Special
15,30 Ce-i în frigider?
16,00 Cronica cârcotașilor - rel.
17,00 Copiii spun lucruri trăsnite - rel.
18,00 Focus
19,00 Special
20,00 Vrei să fii miliardar?
21,00 Obiectiv
21,55 Andografia zilei
(●) 22,00 Operațiunea „Broken Arrow" - acțiune, SUA, 1996
0,00 Dog Show - rel.
0,30 Levintza prezintă - rel.
1,00 Filmul și televiziunea - rel.
1,30 Focus - rel.

DISCOVERY

10,00 Rex Hunt
10,25 Echipa științei
11,20 În sălbăticie
12,15 Zborul
13,10 Robotica
14,05 Protecție împotriva furtunilor
15,00 A fi în formă
15,30 Legături de sânge
16,00 Campionii dietelor de slăbit
16,30 Frontierele științei
17,30 Lupta cu kilogramele
18,00 Evadări uimitoare
19,00 Mașini extreme
20,00 Vânătorul de crocodili
21,00 Puterea furtunilor
22,00 Planeta fotbal
23,00 Țelul suprem
1,00 Totul despre roboți
2,00 Discovery despre sex
3,00 Celula condamnatului la moarte

ANIMAL PLANET

8,00 Shark Gordon
9,00 Aventurile vasului Quest
10,00 Experiențele lui Jeff Corwin
11,00 Salvați animalele!
12,00 Aliații animalelor
13,00 Două lumi
14,00 Până nu e prea târziu
15,00 Călătoria uriașului
16,00 Întinderea albastră
17,00 Aventuri la recifal albastru
18,00 Rase de câini
19,00 Hutan
20,00 Adaptat pentru sălbăticie
21,00 Animalele sălbatice
22,00 Rezervații africane
23,00 Urgențe veterinare
23,30 Salvați animalele!
0,00 Prietenii animalelor
1,00 Școala de veterinari
1,30 Veterinari în sălbăticie
2,00 Shark Gordon
3,00 Aventurile vasului Quest

TELE 7 ABC

7,35 Știri
7,50 Videoclipuri
11,00 Documentar - rel.
12,00 Cinetour - rel
12,30 Club ABC - rel
13,30 Hollywood. Prima parte
14,00 Castelul condamnaților - f., rel.
15,35 Documentar
16,00 Cântece populare
17,00 Istoria creștinismului. Prima parte
17,30 Melodii, melodii
18,00 Puterea politicii - doc.
18,30 Telejurnal
19,00 Germania astăzi - doc.
19,30 Laura Pausini. Best Of
(●) 20,30 Vin cicliștii - comedie, România, 1968
22,05 Loto. Pariul trio
22,20 Cântece populare
23,20 Cartea de citire
23,30 Știri. Sinteza zilei
23,45 Videoclipuri

BUDAPESTA 1

6,45 Viața satului; 7,00 Matinal; 8,30 Religie; **8,40 Alix** - s. d.a.; 9,05 Insula duminicală; 10,25 Em. pentru copii - d.a.; **10,50 Mustața** - teatru TV; 11,15 Teatru TV; 11,40 Piața centrală; 13,00 Știri; 13,05 Delta - magazin; 13,35 Muzică țigănească; **14,10 Aventurile lui Pippi** - f. Suedia, 1970; 15,45 Religie; 16,15 Concurs cultural studenți; 17,05 Șic - mag. de modă; 17,35 MTV la 45 de ani; 18,25 Ziua copiilor 2002 - spectacol; 18,55 Cunoscuții necunoscuți; 19,20 Fotbal CM; 19,30 Știri; 20,00 Săptămâna - mag. pol.; 20,50 Anotimpuri - em. Balasz Ferco; **21,45 Trioul angelic** - s.; 22,15 Om - em. Vamos Miklos; 23,15 Gol - rez. Campionatul Ungariei; 0,45 Mediamix

RTL KLUB

7,30 Lumea minunilor - doc. SUA; 8,00 Clubul copiilor - d. a.; **11,00 Al doilea sărut** - s.; 11,30 Minunatul secol XX - doc.; 12,25 Clubul reteteler; 12,55 Doar un cuvânt - conc.; 13,00 Știri; 13,10 Casa ideilor - mag.; 13,40 Magazinul armatei; 14,10 Lotto; 14,30 Formula 1 - MP al Monaco (Monte Carlo); **17,05 Stăpânul fiarelor** - s.; **17,50 Miami Vice** - s.; 18,45 Vedetă, casă - show; 19,30 Știri; 19,50 Dosare; **20,50 Arma mortală 2** - comed-acț., SUA; **23,00 Niciunde nu te poți ascunde** - acț., SUA; 0,40 Știri; 1,00 Portret Fokus; 1,30 Parlament - mag.; 2,00 Celebrând secolul XX - doc.

VĂ RECOMANDĂM

HBO

20,00 American Psycho - comedie neagră

Filmul este o satiră, violentă și în tonuri întunecate, la adresa Americii anilor 1980. În centrul atenției se află Patrick Bateman, fiul unui bogat și influent afacerist de pe Wall Street. Încercând să-și construiască o carieră la firma tatălui său, Patrick dovedește că are toate „calitățile" unei odrasle răsfățate, de bani gata. În primul rând, el este obsedat de succes, stil și modă. În al doilea rând, el... ucide violează și mutilează pe aproape oricine îi iese în cale, fără preferințe. Și culmea, nimeni nu-l bănuiește, din cauza aparențelor de băiat cuminte.

ABONEAZĂ-TE LA ADEVĂRUL

OTV

6,30 S-a întâmplat aseară
7,00 Zori de zi
10,00 Teleshopping
10,15 La hanul lu' nea Mărin
10,30 Contați pe noi, contați pe OTV!
13,00 Caleidoscop zodiacal
14,00 24 de ore
16,00 Încotro?
17,30 24 de ore
18,20 Condurăteanu întreabă
19,00 24 de ore
19,30 Incident
20,30 24 de ore
21,00 Dan Diaconescu Direct
23,00 MM.ro
0,00 Vot

B1 TV

7,00 Espresso
10,00 Prințul din Bel Air - s. rel.
11,00 Vară eternă - s.
12,00 Știrile de prânz
12,30 Nașul - rel.
13,30 La Strada - rel.
14,00 Banii dumneavoastră-rel.
15,00 Lupta cu focul - dramă, SUA, 2000, rel.
16,30 Familia Simpson - rel.
17,00 Prințul din Bel Air- s.
18,00 Știrile Bucureștenilor
18,30 La Strada
19,00 Report. Concurs
19,30 Familia Simpson-s.
20,00 Știrile naționale
21,00 Brigada specială
22,00 Nașul. Talk-show
23,00 Ediția de noapte
23,30 Locuri întunecoase -dramă, SUA, 1999
1,00 Ediția de noapte-rel.
1,30 Fox News

TV ACASĂ

7,45 Ia-mă acasă - rel.
8,15 Povești adevărate - rel.
9,00 Maria Belen - s. rel.
* Căsuța poveștilor - rel.
10,15 Sânge din sângele meu - s. rel.
(●) 11,15 De 3x femeie
12,15 Dragoste și putere - s. rel.
12,45 Salome - s. rel.
13,40 Micuțele doamne - s.
15,00 Dreptul la viață - s.
15,50 Căsuța poveștilor
16,00 Fiorella - s.
(●) 17,30 Vei fi a mea, Paloma! - s.
18,30 Maria Belen - s.
19,30 Povești adevărate
* Vremea de acasă
20,00 Taina din adâncuri - s.
(●) 21,00 De 3 x femeie
22,00 Salome - s.
22,55 Dragoste și putere - s.
23,25 Povești adevărate - rel.
0,00 Fiorella - s. rel.
1,30 Dreptul la viață - s.
(●) 2,10 De 3 x femeie - rel.
3,00 Acasă la ... cu Ruxandra Săraru - rel.
3,30 Acasă la români - rel.
5,45 Taina din adâncuri - rel.

HBO

8,00 Cocioabele din Beverly Hills - comed., SUA, 1998
9,30 Puștiul - comed., SUA, 2000
11,15 Concert Christina Aguilera Live
12,15 Omul bicentenar - SF, SUA, 1999
14,25 Benzină, masă, casă - dramă, SUA, 1992
16,05 Notting Hill - comed. romantică, M. Britanie/SUA, 1999
18,10 Comunitatea - comed. neagră,Spania/SUA, 2001
20,00 A doua viață - comedie, Franța, 2000
21,35 Cinema cinema cinema
22,00 Sub pământ s.r.l. - s. rel.
23,05 Toamna la New York - dragoste, SUA, 2000
0,50 Povestea lui Arturo Sandoval - dramă, SUA, 2000

TV RCS

8,30 Cafeaua de dimineață
9,30 Desene animate
10,00 Videoclipuri
10,15 Preciosa - s.
11,00 Știrile RCS - rel.
11,45 Em. Microb - rel.
13,45 Videoclipuri
14,00 Știrile RCS 1 - rel.
14,35 Hit Squad - doc.
15,00 Mărturisirea - film
16,30 Aventurierii - doc.
17,00 Preciosa - s.
17,45 Convieturi
18,15 Știri RCS 1
19,00 Tunelul tăcut - film
20,30 Atitudini - informativ
22,00 Știrile RCS 2
22,35 Purgatoriul - film
(■) 24,00 Erotica

TV 2

6,50 Matineu TV2; **10,00 Visători îndrăgostiți** - s.; **10,45 Rosalinda** - s.; 11,10 Fereastră spre Europa; 11,40 Ofertă directă; 12,40 Noi, maghiarii; **12,50 Riviera** - s.; **13,30 Comando pentru animale** - f. av. SUA 1983; **15,30 A iubi până la pornire** - s.; **16,00 Prieteni și iubiri** - s.; 16,30 Concurs telefonic; **17,00 Lucecita** - s.; **18,00 Claudia** - s.; 19,00 Activ - magazin; 19,30 Fapte; **20,05 Buni prieteni** - s.; **20,30 Walker** - s. pol. SUA; **21,30 Backjack** - act., SUA/Canada, 1998; 23,45 Bună seara, Ungaria!; **0,30 Kansas** - f. SUA, 1988; 2,40 Activ

DUNA TV

6,30 Matinal; 9,40 Deasupra hotarelor; 10,10 O fată pornește-doc.; **11,05 Kabala** - f. Ungaria, 1982; 12,50 Știri; 13,10 Virtus-mag. sportiv; 13,40 Kosice - doc.; 13,45 Comorile științei; 14,15 Despre osteoporoză; **15,10 Direcția, viitorul -s.**; 16,00 Case memoriale; 16,30 Ura, am găsit!; **17,05 Călărețiivântului - s.**; 18,00 Calendar - magazin; 19,00 Știri; 19,30 Poveste; 20,00 Cercul gospodarilor; 20,30 Mozart - concert; **21,00 Din ordinul regelui** - f. Ungaria, 1956; 22,30 Secretele cosmosului-s.; 22,45 Știri; 23,05 Potret; **23,35 Nostalgie** - f. Italia/Rusia, 1983; 1,35 Știri

PRO 7

7,45 Taff; 7,40 Cine-i șeful? - s.; **9,10 Familia Bundy** - s.; **9,40 Dragul de Raimond**- s.; **10,15 Străinul din corpul meu** - thriller, Danemarca; **12,05 Chaos City** - s.; **12,30 Roseane-s.**; 13,00 Talkshow-uri; 14,00 SAM. Magazin; 15,00 Arabella. Talk-show; 16,00 Schlegl. Talk-show; 17,00 Clip-Mix; 18.00 taff. Magazin; **19,00 Friends-s.**; **19,30 Sabrina**- s.; 20,00 Familia Simpson- s.d.a.; 20,30 Galileo; 20,55 Știri; **21,15 Running Woman** - thriller SUA, 1998; 23,15 TV Total; 0,10 BIZZ; **0,45 Forțele speciale**- s.

TV 5

12,10 Cultura șoc; 12;35 De de la desen; 13,05 Cifre și litere; 13,30 Jurnal France 3; 14,05 Documentar; 15,00 Jurnal TV 5; **15,15 Lupte** - dramă, Franța, 1961 (II); 17,00 Jurnal; 17,30 Documentar Arte; 18,05 Piramida; 18,30 Întrebări pentru un campion; 19,00 Jurnal TV 5; **19,15 Lupte (III)** - dramă, Franța, 1961; 21,00 Jurnal Elveția; 21,30 Jurnal France 2; 22,05 Timpul prezent; 23,00 Jurnal TV 5; **23,15 Criminaliștii** - s.; 1,00 Jurnal Belgia; 1,30 Soir 3

EUROSPORT

9,30 Tenis; 10,30 Special; 11,00 Ciclism montan - Madrid; 11,30 Olimpia; 12,00 Tenis-French Open Paris direct; 13,30 Ciclism-Giro d'Italia, direct; 14,00 Tenis - direct; 15,00 Ciclism - Turul Italiei direct; 15,30 Tenis - Paris, direct; 17,30 Ciclism - direct; 18,30 Tenis - French Open; 21,00 Tenis-French Open; 22,00 Tenis; 23,00 Box; 1,00 Știri; 1,15 Moto- 200 mile Silverstone/Anglia; 2,15 Știri

VĂ RECOMANDĂM

HBO

20,00 A doua viață - comedie

Suntem în anul 1982, iar Vincent are 32 de ani și este logodit cu Laurie, femeia visurilor lui. Dar, nu chiar toate merg ca pe roate pentru tânăr. Pe de o parte, tatăl lui îl presează să preia magazinul familiei, iar pe de alta, prietenul Ronny și vărul Lionel îl anunță că ar dori să devină parteneri într-o afacere de reciclare a hârtiei. Vine, prin urmare, o zi când toți din jur îi cer să se hotărască o dată pentru totdeauna, ce vrea să facă.

VĂ RECOMANDĂM

PRO TV

20,00 Conspirație la Hong Kong - acțiune

Reginald Cameron nu este doar un „simplu" director la o importantă companie americană. El mai are o identitate, o a doua viață, mult mai periculoasă: este asasin plătit, chiar unul dintre cei mai buni din domeniu. Acum, guvernul britanic, pune la punct ultimele detalii cu privire la retrocedarea Hong Kong-ului, Chinei. În aceste condiții, Cameron simte că este de datoria lui să protejeze interesele companiei la care lucrează, așa că începe să ucidă câteva personaje cheie din echipa chineză trimisă să negocieze preluarea.

TVR 1

7,00 Jurnalul de dimineață
7:30 Strict necesar. Magazin
8,15 Pasiuni - s. rel.
9,00 Iartă-mă! - rel.
(●) 10,00 Orașul îngerilor - s. rel.
10,50 TVR Timișoara
13,00 Interes general
14,00 Jurnalul de prânz
14,30 Puncte cardinale
15,00 Debut 50 Plus - rel.
16,00 Kronika
17,00 Renașterea
17,30 Corect!
17,45 Pasiuni - s.
18,30 Careul de aur
19,10 Avanpremieră Știri Sport
19,25 Gillette: Cupa Mondială 2002
20,00 Jurnal. Meteo. Sport
20,45 Curat Caragiale! Parol!
(●) 20,50 Inima Sudului - romantic, SUA, 1999
22,45 Amprente
23,00 Lumea dansului
0,00 Jurnalul de noapte
0,15 Divertisment în miez de noapte
1,20 Marele jazz - rel.
2,20 Jurnal - rel.
(▲) 3,05 Gemenii - comed. neagră, M. Britanie, 1997
4,45 Lumea dansului - rel.
5,45 Puncte cardinale - rel.
6,15 Careul de aur - rel.

TVR 2

7,00 În mijlocul furtunii - s. rel.
7,50 Tată, am încurcat-o! -s.
8,15 Des. animate
9,30 Călătoria lui Allen Strange -s.
10,00 Știri
10,05 Diminețile unui bărbat cuminte
11,10 Destine - rel.
11,40 Răscruci
12,10 Veni, video, vici!
12,25 Televiziunea, dragostea mea! - rel.
13,30 Afaceri la cheie
14,00 Desene animate
15,15 Știri
15,20 Toți împreună
16,00 Tribuna partidelor parlamentare
16,35 Ferma - rel.
17,35 E dreptul tău!
18,00 Știri regionale
18,30 Spații subiective
19,40 Banatica (emisiune în limba germană)
20,00 Warren Beatty-legenda
21,00 Zona crepusculară - s.
21,30 Ultimul cartuș - polițist, România, 1973
23,05 Cauza și defectul - magazin pt. tineri
0,05 Știri
0,10 Warren Beatty- legenda- rel.
1,05 Palete - rel.
1,35 Reforma la bani mărunți - rel.
2,05 Medalion de interpret -n rel.

PRO TV

7,00 Teo - rel.
* Omul care aduce cartea
8,00 Știrile ProTv - Ziarul dimineții tale
9,00 Tânăr și neliniștit -s. rel.
10,05 .Ro - rel.
10,10 X și Zero - rel.
10,15 Promotor - rel.
10,45 Bucătăria lui Radu - rel.
(●) 11,30 Familia Bundy - s. rel.
12,00 Sub semnul întrebării - rel.
14,30 Magazin Liga Campionilor - rel.
16,00 Tânăr și neliniștit - s.
17,00 Știrile Pro Tv
17,35 Vremea
17,40 Europa pur și simplu delicioasă
17,45 Teo
19,00 Știrile Pro TV * Sport * Vremea
(●) 20,00 Conspirație la Hong-Kong - acț., SUA, 1994
22,00 Știrile Pro TV
(●) 22,30 Familia Bundy - s.
22,55 .Ro
23,00 Gândește liber
0,15 Știrile Pro Tv
* X și Zero. Omul care aduce cartea * Pro Tv te ascultă ce vezi
(●) 0,30 Profiler, psihologia crimei - s.
(●) 1,30 Hud, texanul - dramă, SUA, 1963
3,30 Fotbal: Meci din Divizia A - rel.

ANTENA 1-TV ARAD

7,00 Observator
* Sport
8,00 Cafeaua cu sare
9,00 Știri TVA - rel.
9,30 Magazin sportiv - rel.
10,00 Soledad - s. rel.
11,00 Te voi iubi mereu - s.
13,00 Știrile amiezii
13,15 Detectivii Hart - s.
(●) 14,00 Gladiatorul - f. rel.
16,00 Magazin sportiv; Baschet feminin (rezumat finala meciul 3);
16,30 Publiciate, Promo
16,45 Știri TVA
17,15 Soledad - s.
19,00 Observator
* Sport
* Meteo
20,00 Din dragoste
21,57 Publicitate, Promo
22,00 Observator
22,15 Știri TVA
22,30 Marius Tucă Show
(●) 23,30 Noaptea cea mare - comedie/dramă, SUA, 1996
1,30 Observator - rel.
2,30 Zile din viața noastră - s.
4,00 Cafeaua cu sare - rel.

PRIMA TV

7,00 Luna sălbatică - s.rel.
8,00 Zid
12,55 Clip Art
13,00 Să fii sănătos! - rel.
14,00 Fiica oceanului - s.
14,30 Tradițiile românilor - rel.
15,00 www.primatv
15,30 Luna sălbatică - s.
16,30 M.A.S.H. - s.
17,00 Real TV
17,30 Camera de râs
18,00 Focus
19,00 Prietene și rivale - s.
20,00 BD intră în acțiune - comedie, România 1970
22,00 Providence - s.
23,00 Focus Plus
23,30 M.A.S.H. - s. rel.
0,00 Camera de râs - rel.
0,30 Real Tv - rel.
0,55 Clip Art - rel.
1,30 Focus Plus - rel.

DISCOVERY

10,00 Aventuri la pescuit cu Rex Hunt
10,25 Construcții din metal
10,55 Rătăcit în pădure
11,20 Contacte extreme
11,50 Nașterea unei mașini
12,15 Planeta singuratică
13,10 Mistere
14,05 Jocul minciunilor
16,00 Aterizări forțate
17,00 Lucrări din lemn
17,30 Aventuri culinare cu Greg și Max
18,00 Aventuri la pescuit cu Rex Hunt
18,30 Războaie la mulinetă
19,00 Echipa timpului
20,00 Atacul termitelor
21,00 Contacte extreme
21,30 Nașterea unei mașini
22,00 Violență în Oklahoma
23,00 Victoria Mirandei
0,00 Discovery despre sex
1,00 Forțele SEALS în zona Canalului Panama
2,00 Echipa timpului
3,00 Acoliții lui Hitler

ANIMAL PLANET

8,00 Povestiri cu maimuțe
8,30 Pet Project
9,00 Animale sălbatice
9,30 Salvați animalele!
10,00 Salvați și salvatori
10,30 În ajutorul animalelor sălbatice
11,00 Rase de câini
12,00 Acvanauții
12,30 Aventuri cu Steve și Terri
13,00 Aventurile lui O'Shea
13,30 Povestiri cu maimuțe
14,00 Pet Project
14,30 Animale sălbatice
15,00 Hutan
16,00 Ghici cine cârâie
16,30 Rase de câini
17,30 Urgențe veterinare
18,30 Salvați animalele!
19,00 Salvați și salvatori
19,30 În ajutorul animalelor sălbatice
20,00 Specii pe cale de dispariție
21,00 Spectacolul naturii
22,00 Acvanauții
22,30 Aventuri cu Steve și Terri
23,00 Aventurile lui O'Shea
23,30 Dosarele crimei
0,00 Amazonia sălbatică
1,00 Urgențe veterinare
2,00 Povestiri cu maimuțe
2,39 Pet Project

TELE 7 ABC

7,35 Știri
7,50 Videoclipuri
11,00 Tentații - rel.
12,00 Documentar
13,00 Videoclipuri
15,00 Marele singuratic - dramă, România, 1976-rel.
17,00 As Show- rel.
18,00 Germania astăzi - doc.-rel.
18,30 Telejurnal
19,00 Marca germană - doc.
19,30 Concert
20,30 Film artistic
22,05 Laura Pausini- Best Of - rel.
23,00 Documentar
23,30 Știri. Sinteza zilei
23,45 Videoclipuri

BUDAPESTA 1

6,42 Religie; 6,45 Lumea satului; 7,00 Matinal; 9,05 Bacalaureat 2002; **9,30 Topmodel** - s.; 10,00 Știri; 10,03 Mag. informativ; **12,05 Văduvă și fiică** - f. Ungaria p.3.; 13,00 Știri; 14,00 Mag. minorități; 15,05 Bacalaureat 2002; 15,20 Documentar; 15,40 Eu să nu am patrie?; 16,00 Știri; 16,03 Conc. TV; **16,30 Călătorie neașteptată** - s.; 17,30 Em. pentru copii; 18,03 Mag. handicapați; 18,30 Cronică catolică; 19,00 Știri; 19,15 Poveste; **19,30 Dempsey și Makepeace** - s. Anglia; 20,30 Știri; 21,05 Din glumă în glumă; 21,57 Știri; 22,00 Povestirile mileniului- doc.; 22,30 Panorama - mag. politic; 23,00 Actual; 23,20 Știri; 23,25 Tema zilei; 23,45 Elan - ec. în mișcare; 0,10 Cultură; **0,20 Râul** - f. Taiwan, 1997; 1,10 Cronică carpatică

RTL KLUB

7,30 Matinal; 10,00 Clubul rețetelor; **10,10 Julieta** - s.; 10,40 Teleparti; 11,05 Top Shop; 11,40 Teleparti; 12,35 La prânz; 14,10 Teleparti - conc. tv.; **15,00 Helene și băieții** -s.; **15,30 Vacanțele iubirii** - s.; 16,30 Conc. tv.; 16,35 Clubul rețetelor; **16,45 Milagros** - s.; **17,15 Pasiuni sălbatice** - s.; 18,10 Monica show; 19,00 Mag. vedetelor; 19,30 Știri; 19,55 Fii milionar! - conc. 20,25 Focus; **20,55 Între prieteni** - s.; **21,25 Spitalul de urgență** - s. SUA; **22,25 Breakdown** - thriller, SUA; 0,05 Semn de carte; **0,25 Știri; 0,45 Așa e boxul** - f. pol. SUA; 2,45 Focus

ABONEAZĂ-TE LA ADEVĂRUL

VĂ RECOMANDĂM

România 1
20,50 Inima Sudului - romantic

Colin Jacobs și-a văzut visul împlinit când a ajuns să fie numit într-un post de conducere în cadrul companiei miniere pe care o deține familia sa. Una dintre primele lui „misiuni" în noua postură constă în deplasarea într-un orășel retras și achiziționarea unor terenuri, în vederea realizării unor exploatări miniere. Prin urmare, Collin sosește în localitatea cu pricina și încheie tranzacția dar, pentru a nu stârni animozitatea membrilor comunității, păstrează deocamdată în secret achiziționarea. Apar însă, și surprizele. Cu cât stă el mai mult în orășel, cu atât oamenii de aici și locurile îi devin mai dragi. Ca să nu mai vorbim că se înfiripă și o poveste de dragoste.

OTV

9,30 Lumea de azi - rel.
10,15 La hanul lu' nea Mărin
10,30 Crucea lui Iisus
11,30 Automondial
12,30 Piersicile lui Florin - rel.
14,00 Cu cântec și voie bună
14,30 OTV Club
15,00 Nu te supăra, frate!
16,00 Turist Club
16,30 Pe urmele destinului
17,00 Viața la superlativ
18,00 Condurățeanu întreabă
19,00 Distracție pe bune...
21,00 Dan Diaconescu - direct
0,00 Vot

B1 TV

6,30 Fan X
8,00 Întâlniri de credință - rel.
9 00 Sport magazin - rel.
10,00 La limită - rel.
10,30 Fan X - rel.
(●) 11,30 Crimă cu premeditare - f. rel.
13,00 Duminică la prânz
14,00 Resurection Blvd. - s. rel.
15,00 Philly - s. rel.
(●) 16,00 Asediul - acțiune, SUA, 1998
(●) 18,00 Jocul dragostei - thriller, SUA, 1997
20,00 Știrile naționale B1
21,00 Paranormal
22,00 Star Trek: Generația următoare - s.
0,00 Corso - rel.
1,00 Fox News

TV ACASĂ

7,45 Căsuța poveștilor - rel.
8,15 Povestiri adevărate - rel.
9,00 Prințesa Tenko - s.
9,30 Îngerașul - s.
(●) 11,45 Amor de cățel - s. rel.
13,10 Mariu - s. rel
14,00 Jake și Grăsanul - s. rel.
14,45 Al zecelea regat - s.
15,30 La casa de vis
16,00 Ia-mă acasă!
16,30 Petrecerea - Îndrăgostiți în bucătărie
17,30 Vei fi a mea, Paloma!- s.
* Petrecerea (1)
18,30 Eco Moda - s.
19,30 Povestiri adevărate
* Vremea de Acasă
20,00 Mariu - s.
20,50 Intrusa - s.
* Petrecerea
21,40 Iubire fără de păcat - s.
22,30 Petrecerea
23,30 Povestiri adevărate - rel.
0,00 Muzica de acasă, muzica nopții
1,00 Dreptul la viață - s.
1,40 Eco Moda - s. rel.
2,30 Instrusa - s. rel.
3,20 Iubire fără de păcat - s. rel.
4,15 Acasă la români (muzică populară) - rel.

HBO

6,00 Iubirea secretă a reginei Victoria - dramă, Marea Britanie, 1997
7,35 Pledoarie pentru dragoste - comedie, Marea Britanie, 2000
9,15 Fata de pe pod - dramă, Franța, 2000
10,50 Domna Caldicot și războiul verzei - dramă, Marea Britanie, 2000
12,40 Liberty Heights - dramă, SUA, 1999
14,50 Răzbunarea lui Beck - thriller, Suedia, 2001
16,25 Un mascul extraterestru - comedie, SUA, 2000
18,15 Pururea tânăr - aventuri, SUA, 1992
20,00 American Psycho - comedie neagră, SUA, 2000
21,45 Apocalipsa - horror, SUA, 1999
23,50 Scopul - dramă, SUA, 2001
1,30 Sex, droguri și abuzuri - doc.

TV RCS

9,00 Desene animate
9,30 Program religios
10,00 Sporturi safari - doc.
10,30 Universul copiilor
11,00 Știrile RCS - rel.
11,45 Videoclipuri
12,00 Generația mea - divertisment
13,00 Life magazin
14,30 Anotimpul roadelor - film
16,00 Videoclipuri
16,15 Show cu ecou - rel.
18,15 Retrospectiva 7 x 7
19,30 Ciudat și bogat - film
21,00 Mod de viață - rel.
21,40 Hit Squad - comedie
22,10 Videoclipuri
22,35 Roți în zbor - film
(▲) 24,00 Erotica

TV 2

7,00 Gânduri matinale; 7,30 Grădina zoologică în rucsac; 8,00 Matineu TV - d.a.; 9,45 Desene animate; 11,45 Iudit și piticii muzicanți; 12,25 Gură de copil; 13,20 Călătorie în țara gastronomiei; **13,50 Hercules** - s.; **14,45 Charlie - Maimuță în familie** - s.; **15,45 Misiune imposibilă** - s.; **16,45 VIP** - s.; **17,40 Pacific blue** - s.; **18,30 J.A.G. - Justiție militară** - s.; 19,30 Jurnal; 21,00 Irigy Honaljmirigy Show; **22,00 Men In Black** - comed., SF, SUA, 1997; **23,00 Deșteptăndu-se** - f. SUA, 1988; 2,15 Ungaria, mâine; **2,45 Celălalt om** - f. război, Ungaria, 1987

DUNA TV

6,30 Cercul gospodarilor; 7,00 Calendarium; 8,10 Emisiune pentru copii; **8,20 În sfârșit, liber** - s.; 8,45 Film animație; 9,05 Cu mine se întâmplă ceva; 9,30 Limba maghiară; 9,40 Ora de istorie; 10,30 Biserica vie; **11,00 Poveștile operei din Cluj** - s.; **11,15 Întâmplările lui Poirot** - s. pol.; 12,50 Știri; 13,05 Concert muzică populară; **13,25 Învățătoarea** - f. Ungaria, 1945; 14,50 Pe urmele celor dispăruți; 15,10 Vechi jurnale de actualități; 15,30 Călătorie în locurile sfinte; 16,30 Basm; 17,45 Comorile lumii; **18,00 Miss Marple** - f. Anglia 1989; 19,00 Știrile săptămânii; 20,05 Poveste; 20,20 Mingea de aur - istorica fotbalului; **21,15 Parfum de papaia verde** - f. av. FR.-Vietman, 1993; 23,00 Dunasport; 23,15 Documentar

PRO 7

7,05 Fete de bani gata - s.; **7,30 Roswell** - s.; **8,10 Malcolm** - s.; 8,40 Desene animate; 11,55 Bully-parade; 12,30 Headnut. TV; 13,00 Cinemax TV; 13,50 Making Of; **14,00 Hexina** - frumoasă, nebună, periculoasă - comed. pol. SUA; **15,30 Quter Limits** - s.; **17,05 Înger diabolic** - psihothriller, SUA, 1998; 19,00 Agenți secreți germani; 20,00 Minunile lumii; 20,55 Știri; **21,15 Înger rege ca gheața** - dramă, romantică, SUA, 1999; 23,20 Focus TV; **0,20 Flatliners** - psihothriller, SUA, 1990 cu Kiefer Sutherland; **2,25 Înger rece ca gheața** - f. rel.

TV 5

11,00 Jurnal TV 5; 11,15 Un clic pentru un clip; 11,30 Magazin științific; 12,25 Carte poștală gurmandă; 13,05 Duminici de sărbătoare; 13,30 Jurnal France 3; 14,05 Documentar; 15,00 Jurnal; 15,15 Thalassa; 16,30 Magazin; 17,00 Jurnal; 17,30 Talente la Cannes 2002; 18,05 Chioșc; 19,00 Jurnal; 19,15 Duminici de sărbătoare; 21,00 Jurnal; 22,05 Magazin; 23,00 Jurnal TV5; **23,25 Portugalia** - dramă, Franța, 1999; 1,00 Imagini publicitare

EUROSPORT

9,30 Fotbal; 10,30 Fotbal - rel.; 11,00 Motociclism cu atașe CM - Silverstone; 12,00 Motocros CM - 250 cmc; 13,00 Fotbal; 14,00 Moto - superbike CM - direct; 15,00 Supersport CM - Silverstone/Anglia, direct; 16,00 Ciclism - turul Italiei; 18,30 Fotbal, amical: Camerun - Anglia; 19,30 Fotbal, amical: Corea-Franța; 20,45 Fotbal - orașele CM; 21,00 Motosport - Le Mans Serie; 22,00 Auto Nascar; 23,00 Moto superbike CM - Silverstone/Anglia; 23,30 Eurosport Special; 0,00 Știri; 0,15 Auto - Indy Car/Indianapolis; 3,15 Știri.

VĂ RECOMANDĂM

PRIMA TV
22,00 Operațiunea „Broken Arrow" - acțiune

Într-un ring de box imaginar, doi luptători se înfruntă cu înverșunare. Intensitatea luptei contrazice ideea că ar putea fi doi prieteni angajați într-un meci amical. Vic Deakins, cel mai în vârstă și cu mai multă experiență, deține controlul, dându-i mai tânărului său prieten Riley Hale o impresionantă și dureroasă lecție de box. În afara statutului din ring, Vic și Riley sunt de fapt colegi și piloți în cadrul armatei americane, pe cale de a primi o nouă și importantă misiune: testarea ultra-secretului bombardier B-3 Stealth.

VĂ RECOMANDĂM

PRO TV
21,00 Pe urmele mafiei - acțiune

Truman Gates a părăsit locuri natale, o fermă în munți, pentru a se stabili în Chicago și a devenit polițist, dar niciodată el nu s-a înstrăinat de familie. Acum, unul din frații săi este ucis, iar Truman dorește să se facă dreptate, bineînțeles, pe cale legală, având deplină încredere în sistem. La rândul său, Briar cel mai în vârstă frate, are alte idei, vrând să-l pedepsească pe vinovat după o lege, cea a „munților", învățată de la strămoși. Din acest moment, Truman se vede prins între loialitatea față de familie și îndatoririle pe care le presupune slujba sa.

TVR 1

7,00 Jurnalul de dimineață
7,30 Strict necesar. Magazin matinal
8,00 Bravo, bravissimo! - rel.
9,30 Surprize, surprize - rel.
11,00 O vedetă populară-rel.
12,00 Lumea dansului-rel.
13,00 Teleenciclopedia-rel.
14,00 Jurnalul de prânz
14,30 Știrile de sâmbătă asta- rel.
15,00 Pro patria
16,00 Kronika
17,30 Interes general
18,30 Careul de aur
19,10 Avancronică. Știri. Sport
19,25 Gillette: Cupa Mondială 2002
20,00 Jurnal. Meteo. Sport
20,45 Curat Caragiale! Parol!
20,50 Iartă-mă!
(●) 21,50 Orașul îngerilor - s.
22,45 Memorialul durerii
23,30 Jurnal de noapte
23,45 Divertisment în miez de noapte
0,55 Interes general
1,55 Jurnal - rel.
2,40 Iartă-mă! - rel.
3,40 Memorialul durerii - rel.
4,25 Gillette: Cupa Mondială 2002 -rel.
4,55 Curat Caragiale! Parol!- rel.

TVR 2

7,00 Arca lui Noe-rel.
7,30 Tată, am încurcat-o!- s.
8,00 Piatra magică - s.rel.
8,30 Cafeaua de dimineață
9,30 Călătoria lui Allen Strange - s.
10,05 Flipper și Lopaka- s. rel.
10,30 Lumea lui Chiț-Chiț - rel.
11,15 Prietenii lui Piticot - rel.
(●) 12,10 Primarul din Casterbridge -dramă, M. Britanie, 2001 (II)
14,00 Des. animate
15,15 Știri
15,20 Toți împreună
16,10 Cronici votive - rel.
16,40 Oprirea obligatorie
17,00 Destine
17,30 Răscruci
18,00 Știri regionale
18,30 Teleaudiența
19,30 Românii de lângă noi
20,00 Palete
20,30 Zona crepusculară - s.
21,00 Puls 2002
21,30 Reforma la bani mărunți
22,00 Teatru TV: **Othello de W. Shakespeare**
1,00 Știri
1,10 Minutul 91 - rel.
0,35 Teatrul TV: **Othello** - rel.
6,15 TVM. Mesager

PRO TV

7,00 Teo
8,00 Știrile Pro TV
9,15 Tânăr și neliniștit - s. rel.
10,15 Gașca din Malibu - s. rel.
(●) 10,45 Rădeți cu oameni ca noi! - rel.
12,15 Pro TV Magazin - rel.
12,55 Știrile Pro Tv
13,00 Lanțul slăbiciunilor
(●) 14,00 Pe urmele mafiei - act., SUA, 1989
16,00 Tânăr și neliniștit - s.
17,00 Știrile Pro TV
17,35 Vremea
17,40 Europa, pur și simplu delicioasă
17,45 Teo
19,00 Știrile Pro TV. Sport. Vremea
20,00 Urmărire generală
(●) 21,00 La bloc
(●) 21,30 Ca$$a Loco
22,00 Știrile ProTv
22,30 Familia Bundy - s.
22,55. Ro.
* X și Zero
23,00 Sub semnul întrebării
1,00 Știrile Pro TV
* Omul care aduce cartea
* ProTv te ascultă ce vezi
(●) 1,15 Profiler, psihologia crimei - s.
2,15 Marcă înregistrată - rel.
(●) 3,00 Legendele vikingilor - av., SUA/Norvegia, 1995
(●) 5,00 Profiler, psihologia crimei - s.rel.

ANTENA 1-TV ARAD

7,00 Observator
* Sport
8,00 Cafeaua cu sare
9,00 7 zile TVA - retrospectiva știrilor locale
10,00 Te voi iubi mereu - s.
11,00 Misiune imposibilă - s.
12,00 Roswell -s.
13,00 Știrile amiezii
13,15 Academia vedetelor - rel.
16,00 Magazin sportiv; Baschet feminin (rezumat finala meciul 2)
16,30 Publicitate, Promo
16,45 Știri TVA
17,15 Șoledad - s.
19,00 Observator
* Sport
* Meteo
(●) 20,00 Gladiatorul - dramă, SUA, 1992
21,57 Publicitate, Promo
22,00 Observator
22,15 Știri TVA
22,30 Marius Tucă Show
(●) 23,30 Dreptul la viață - dramă, SUA, 1992
1,30 Observator
2,30 Zile din viața noastră - s.

PRIMA TV

7,00 Luna sălbatică - s. rel.
8,00 Zid. Emisiune matinală
12,55 Clip Art
13,00 HIT 40 - rel.
14,00 Fiica oceanului - s.
14,30 Levintza prezintă - rel.
15,00 Filmul și televiziunea - rel.
15,30 Luna sălbatică - s.
16,30 M.A.S.H. - s.
17,00 Real TV
17,30 Camera de râs
18,00 Focus
19,00 Prietene și rivale - s.
20,00 Vrei să fii miliardar?
21,00 Fă-mi o favoare - acțiune, SUA, 1997
23,00 Focus Plus
23,30 M.A.S.H. - s., rel.
0,00 Camera de râs - rel.
0,30 Real TV - rel.
0,55 Clip Art - rel.

DISCOVERY

10,00 Aventuri la pescuit cu Rex Hunt
10,25 Kingsbury Square
10,55 Lucrări din lemn
11,20 Nefertiti
12,15 Vânătoarea de vrăjitoare
13,10 Planeta fotbal
14,05 Țelul suprem
15,00 În inima fotbalului
16,00 Arme de război
17,00 Construcții din metal
17,30 Rătăcit în pădure
18,00 Aventuri la pescuit cu Rex Hunt
18,30 Războaie la mulinetă
19,00 Echipa timpului
20,00 Planeta singuratică
21,00 Contacte extreme
21,30 Nașterea unei mașini
22,00 Mistere
23,00 Jocul minciunilor
1,00 Aterizări forțate
2,00 Echipa timpului
3,00 Marii conducători: Iulius Cezar

ANIMAL PLANET

8,00 Parcul maimuțelor
8,30 Pet Project
9,00 Animalele sălbatice
9,30 Salvați animalele!
10,00 Salvați și salvatori
10,30 În ajutorul animalelor sălbatice
11,00 Rase de câini
12,00 Acvanauții
12,30 Aventuri cu Steve și Terri
13,00 Aventurile lui O'Shea
13,30 Parcul maimuțelor
14,00 Pet Project
14,30 Animalele sălbatice
15,00 Rase de câini
16,00 Ghici cine cârâie
16,30 Rase de câini
17,30 Veterinari în acțiune
18,30 Salvați animalele
19,00 Salvați și salvatori
19,30 În ajutorul animalelor sălbatice
20,00 Două lumi
21,00 Spectacolul naturii
22,00 Acvanauții
22,30 Aventuri cu Steve și Terri
23,00 Aventurile lui O'Shea
23,30 Selecția animalelor
0,00 Amazonia sălbatică
1,00 Urgențe veterinare
2,00 Povestiri cu maimuțe

TELE 7 ABC

7,35 Știri
7,50 Videoclipuri
11,00 Tentații -rel.
12,00 Documentar
13,00 Istoria creștinismului-rel.
13,30 Videoclipuri
14,30 Hollywood-rel.
15,00 Vin cicliștii - comed., România, 1968
17,00 Reportaj 7 abc - rel.
18,00 Germania astăzi
18,30 Telejurnal
19,00 Auto Motor Sport
19,25 Pronosport
19,30 As Show
20,30 Marele singuratic - dramă, România, '76
22,10 Muzică populară
23,00 Documentar
23,35 Știri
23,50 Videoclipuri

BUDAPESTA 1

6,45 Lumea satului; 7,00 Matinal; 9,05 Bacalaureat 2002; **9,30 Topmodell** - s.; 10,00 Știri; 10,05 Mag. pentru toți; **12,05 Văduvă și fiică**- f.; 14,00 Magazin minorități; 15,00 Știri; 15,05 Bacalaureat 2002; 15,20 Documentar; 16,02 Poșta TV; **16,30 Călătorie neașteptată** -s.; 17,30 Documentar; 17,50 Știri; 17,55 TS - Campionatul Ungariei; 18,30 Europa magazin; 19,00 Știri; 19,15 Poveste; **19,30 Dempsey și Makepeace** -s.; 20,30 Știri; 21,05 Mag. poliției; 21,45 Cutia neagră-reportaje; 22,10 Știri; 22,15 Strict confidențial; 22,49 Bonus- Klub Koos; 23,00 Actual; 23,20 Știri; 23,30 Tema zilei; 23,45 Ora de primire; **0,15 Trei ani** - f. Ungaria; 0,25 Hypnos - doc.; 0,40 Capete vorbitoare - doc.

RTL KLUB

7,30 Matinal; 10,00 Clubul rețetelor; **10,10 Julieta - Labirintul pasiunii** -s.; 10,40 Teleparti; 11,05 Top Shop; 11,40 Teleparti; 12,05 Top Shop; 12,35 La prânz- em. distr.; 14,10 Telaparti; **15,00 Helene și băieții** -s.; **15,30 Vacanțele iubirii** -s.; 16,30 Doar un cuvânt; 16,35 Clubul rețetelor; **16,45 Milagros**-s.; 17,10 Doar un cuvânt-conc.; **17,15 Pasiuni sălbatice** -s.; 18,10 Monica show; 19,00 Întâlniri -mag. vedete; 19,30 Știri; 19,55 Fii milionar-conc.tv; 20,25 Focus-Mag. informativ; **10,55 Între prieteni**- s.; **21,25 Un copil la curtea lui Aladdin** - comed.act. SUA; **23,05 Born to Run** - f. acț. SUA; 0,50 Semn de carte; 1,10 Știri; 1,30 Automania-mag.; 2,00 Focus

ABONEAZĂ-TE LA ADEVĂRUL

VĂ RECOMANDĂM

HBO
20,00 Splendoarea - comedie romantică

Veronica nu a mai avut o relație de Doamne ajută de aproape un an de zile. Dar, iată că, de Halloween, ea întâlnește nu un „bărbat perfect", ci doi! Primul este Zed, baterist într-o formație de rock, care nu pierde timpul când vine vorba de „trecut la acțiune". Al doilea, Abel, critic de muzică și aspirant în ale literaturii, pare mai degrabă interesat de calitățile sufletești și intelectuale ale Veronicăi, decât de cele fizice. Fără tăgadă, tânăra este, în egală măsură, atrasă de amândoi bărbații, așa că nu se poate decide la care să renunțe.

OTV

6.00 Nu te supăra, frate! - rel.
7,00 Zori de zi
10,00 Teleshopping
10,15 La hanul lu' nea Mărin
10,30 Contați pe noi, contați pe OTV!
13,00 Caleidoscop zodiacal
14,00 24 de ore
16,00 Încotro?
17,30 Pe drumul succesului
18,30 Condurățeanu întreabă
19,00 24 de ore
20,30 În Top
21,00 Dan Diaconescu Direct
23,00 24 de ore
0,00 Vot

B1 TV

7,00 Espresso
10,00 Paranormal - rel.
10,30 Mars forțat-rel.
11,00 Vară eternă - s.
12,00 Știrile de prânz
12,30 Duminică la prânz-rel.
13,30 Star Trek: Generația următoare- s. rel.
15,30 Jocul dragostei - thriller, SUA, 1997-rel.
17,00 Prințul din Bel Air- s.
18,00 Știrile Bucureștenilor
18,30 La Strada
19,00 Report. Concurs
19,30 Familia Simpson - s.
20,00 Știrile naționale
21,00 Banii dumneavoastră
22,00 Nașul. Talk-show
23,00 Ediția de noapte
23,30 Lupta cu focul - dramă, SUA, 2000
1,00 Ediția de noapte - rel.
1,30 Fox News -știri

TV ACASĂ

7,45 Căsuța poveștilor - rel.
8,15 Povești adevărate - rel.
9,00 Maria Belen - rel.
9,50 Căsuța poveștilor - rel.
10,15 Sânge din sângele meu - s.rel.
11,20 Muzica de acasă
11,50 Mariu -s.rel.
12,45 Salome - s. rel.
13,40 Petrecerea - rel.
15,00 Dreptul la viață - s.
15,50 Căsuța poveștilor
16,00 Fiorella - s.
17,30 Vei fi a mea, Paloma! - s.
18,30 Maria Belen - s.
19,30 Povești adevărate
* Vremea de acasă
(●) 20,00 Taina din adâncuri - s.
(●) 21,00 De 3x femeie
22,00 Salome - s.
22,55 Dragoste și putere - s.
23,25 Povești adevărate - rel.
0,00 Fiorella - s. rel.
1,30 Dreptul la viață - s.
(●) 2,10 De 3x femeie
3,10 Acasă la ... cu Ruxandra Săraru - rel.
3,30 Acasă la români, cântă-mi lăutare! - rel.
5,45 Taina din adâncuri - s. rel.
6,45 Vei fi a mea, Paloma! - s. rel.

HBO HBO

8,00 Ultimul joc - dramă, SUA, 1998
10,5 Preotul, rabinul și fata - comedie romantică, SUA, 2000
12,25 Diamante - comedie, SUA, 1999
13,05 Bine ați venit la Hollywood! - comedie, SUA, 1998
15,20 Rezervele - comedie, SUA, 2000
17,20 Furtuna perfectă - acț., SUA, 2000
19,30 Pe platourile de filmare
20,00 Splendoarea - comed. romantică, M.Britanie / SUA, 1999
21,35 Inspector Gadget - comed., SUA, 1999
22,55 Circul - acț., M.Britanie, 2000
0,30 Ultima misiune - acț., Suedia/Finlanda, 1998

TV RCS

8,30 Cafeaua de dimineață
9,30 Desene animate
10,00 Program religios - rel.
10,30 Radical power - comedie
11,00 Retrospectiva 7 x 7 - rel.
12,15 Preciosa - s.
13,00 IndepenDance - film
14,30 Animalele fraților Kratts - doc.
15,00 Videoclipuri
15,15 Preciosa - s.
16,00 Sporturi safari - doc.
16,30 Videoclipuri
16,45 Life magazin
18,15 Știrile RCS1
19,00 Hit Squad - comedie
19,50 Videoclipuri
20,00 Microb - informativ
22,00 Știrile RCS2
22,35 Ucigaș în serie - film
(■) 24,00 Erotica

TV 2

6,50 Matinal TV 2; **10,00 Sonadora- Visători îndrăgostiți** - s.; **10,45 Rosalinda**- s.; 11,10 Călătorii gastronomice; 11,40 Ofertă directă; 12,40 Noi, maghiarii; **12,45 Riviera**- s.; **13,15 Un alt om** - f. răzb. Ung. 1987; **15,30 A iubi până la moarte** -s.; **16,00 Prieteni și iubiri**-s.; 16,30 Conc. telef.; **17,00 Lucecita**-s.; 18,00 Claudia show; 19,00 Aktiv; 19,30 Fapte; **20,05 Buni prieteni** - s.; **20,30 Hoții comorilor pierdute**-s.av.; 21,30 Dosarele Frei-reportaje; **22,30 Teroare în parcul de distracții** -thriller, SUA, 1996; **0,15 Schimbul 4**-s.; 0,45 Bună seara Ungaria;1,10 Mag. cultural; 1,30 101 sertare

DUNA TV

6,30 Matinal; 9,40 Știrile săptămânii; 10,35 Mamma club-doc.; 11,00 Camera în rucsac-doc.; **11,30 Săracul Johny și Arnika**- basm; 12,50 Știri; 13,19 Casă cu curte-mag. de arhitectură; 13,40 Vechi jurnale; 14,00 Potret; **14,35 Direcția, viitorul**-s. Australia; 15,25 Religie; 15,55 Panglica albastră a Europei-doc.; 16,25 Ora de istorie; **17,05 Călărețiі vântului** -s.act. Germ.; 18,00 Calendarium - magazin; 19,00 Știri; 19,30 Poveste de seară; 20,00 Deasupra hotarelor; **20,30 Tom, Dick și Harriet**-s.; **21,00 Republica bananieră** - f. SUA, 1971; **22,20 Arboretum în Kecskemet**-f. Ung.; 22,45 Știri; 23,05 David și Kamilla; 23,45 Soții în pușcărie - doc.; 0,40 Știri

PRO 7

7,30 Taff; **8,25 Cine-i șeful?**-s.; 8,55 Misiunea - Germania; **10,00 Love Games**- comed. SUA, 1990; 12,00 Talkshow-uri; 18,00 Taff; **19,00 Friends** -s.; **19,30 Sabrina** - s.; 20,00 Simpsonii -s.; 20,30 Galileo; 20,55 Știri; **21,15 Dosarele X**- s.; 22,15 Quatsch Comedy Club; 22,45 Bullaparade; 23,20 TV Total; 0,20 Headnut tv.; **0,55 Action - s.; 1,20 Seinfeld-s.**

TV 5

10,05 Zig Zag Café. Magazin; 11,00 Jurnal TV 5; **11,15 Nervozitate** - comed. Elveția/Franța, 1993 (I); 13,05 Magazin; 14,05 Pusă la punct; 15,00 Jurnal TV5; **15,15 Nervozitate** - comed. Elveția/Franța, 1993 (II); 17,30 Viața în colonii; 18,00 Info Tv 5; 18,05 Piramida; 18,30 Întrebări pentru un campion; 19,00 Jurnal; **19,15 Nervozitate** - comed. Elveția/Franța, 1993 (III); 21,00 Jurnal TSR; 21,30 Jurnal France 2; 22,05 Le point; **23,15 Lupte** - dramă, Franța, 1961

EUROSPORT

9,30 Eurosport Special - Watts; 10,00 Fotbal - drumul spre CM - echipa Franței; 11,00 Fotbal- CM clasice; 12,00 Tenis - French Open, Paris, ziua 1 direct; 17,00 Tenis- în direct; 21,00 Tenis - French Open; 22,00 Tenis - Paris; 23,00 Fotbal- CM 1998, Franța: selecțiuni; 1,15 Eurosport Special - Watts; 1,45 Tenis - runda 1 French Open; 2,15 Știri

VĂ RECOMANDĂM

ANTENA 1
20,00 Gladiatorul - dramă

Tommy Riley, un student provenit dintr-o familie destul de săracă, a fost păcălit să participe la meciurile ilegale de box organizate în Chicago. De fapt, nu a fost chiar o păcăleală, căci Tommy a acceptat să boxeze pentru bani, cu speranța ca astfel să-și poată ajuta tatăl să scape de datorii. Păcăleala constă însă, în faptul că Tommy intră pe mâna promoterului Horn, un bărbat lipsit de scrupule, specialist în „aranjarea" meciurilor.

VĂ RECOMANDĂM

PRIMA TV
21,00 Fă-mi o favoare - acțiune

Ca marea majoritate a elevilor de liceu, Lincoln Muller nu se gândește decât la fete și la distracție. Dacă ar putea, ar ține-o non-stop în petrecere. Într-o zi, într-un magazin, el face cunoștință cu o fermecătoare femeie, mult mai în vârstă decât el. Străina intră în vorbă cu adolescentul și îi face cinste cu o bere, suficient pentru ca Lincoln să-și facă tot felul de gânduri, să creadă că l-a lovit norocul. Dar, pe măsură ce trece timpul, se va dovedi că nu este nici pe departe așa. Străina, pe numele ei Alex. Langley este implicată într-o teribilă crimă și a evadat recent din închisoare.

Direcția Regională Vamală Interjudețeană Arad

scoate la concurs următoarele posturi vacante:

Biroul Vamal de Control și Vămuire la Frontiera Zona Liberă Curtici
- 1 post inspector pentru datoria vamală (economist) - studii superioare
- 1 post controlor pentru datoria vamală (contabil) - studii medii

Biroul Vamal de Control și Vămuire la Interior Deva
- 1 post controlor pentru datoria vamală (contabil) - studii medii

Biroul Vamal de Control și Vămuire la Frontiera Turnu
- 1 post controlor pentru datoria vamală (contabil) - studii medii

Condițiile, documentele, tematica și bibliografia necesare pentru prezentarea la concurs sunt afișate la sediul Direcției Regionale Vamale Interjudețene Arad, Colonia UTA, nr. 10. (9397876)

S.C. VBN DOORS S.R.L

Arad, Str. Calea Bodrogului nr. 3-5,

ANGAJEAZĂ: TÂMPLARI

în următoarele condiții:
- vârsta între 22-40 ani;
- seriozitate;
- disponibilitate pentru program prelungit de lucru

FIRMA OFERĂ:
- salarizare foarte bună, în funcție de prestație
- tichete de masă;
- transport gratuit la și de la locul de muncă

INFORMAȚII LA TEL. 216.586; 095.427.209 (2366379)

NOU S.C. „AR - AUTO LEASING" SRL

VĂ OFERĂ ÎN LEASING AUTOTURISME și AUTOUTILITARE

LA CELE MAI AVANTAJOASE PREȚURI

OPEL ASTRA 1,7 DTI Preț CIP **10500 Euro**
avans 30%, rată lunară + dobândă **279 Euro**

PEUGEOT 206 XT 1,1 full extras Preț CIP **8.600 Euro**
avans 30% rată lunară + dobândă **229 euro**

VW PASSAT **1.6 *full extras*** Preț CIP **13.900 Euro**
avans 30% rată lunară + dobândă **369 Euro**

BMW 530 TD **an 2001 *full extras*** Preț CIP **23.000 Euro**

Toate mașinile sunt fabricate în 2001, FULL EXTRASE.
Valoarea reziduală este inclusă în avans.

La cerere: orice model doriți

Telefon: 095.106.363 Arad, Dr. Ioan Rațiu nr. 13
sau la adresa www.arautoleasing.ro

PROGRAM luni - vineri 9,00-17,00. (9397902)

foto studio enigma

INTRA IN ERA DIGITALA

Oferim solutii complete in fotografie:
- prelucrari filme amatori (lucios, mat)
- fotografii in studio pt. diferite ocazii
- scanari fotografii, negative, diapozitive
- printare de pe orice sursa (CD, floppy, card SM/CF)
- inscriptionare pe CD, floppy, in orice format
- vanzare produse foto intr-o gama diversa

B-dul Revolutiei, nr. 80
Calea A. Vlaicu, Bl. I-3
Str. Corneliu Coposu, nr. 6

3 magazine in Arad

www.fotoenigma.ro (c.b.)

COMPANIE NAȚIONALĂ

Importator și distribuitor de produse alimentare
ANGAJEAZĂ
REPREZENTANT VÂNZĂRI ZONA DE VEST

Cerințe:
- experiență în vânzări, studii superioare
- abilități de comunicare și negociere
- inițiativă, dinamism, spirit de echipă, motivat
- disponibilitate la program flexibil și deplasări
- stagiu militar satisfăcut
- mașină proprie și limbi străine constituie avantaj

PROMOTERI ȘI SAMPLERI (fete și băieți)

Cerințe:
- disponibilitate la program prelungit și deplasări
- abilități de comunicare
- prezență agreabilă
- mașină proprie constituie un avantaj

ȘOFER

Cerințe:
- recomandare de la locul de muncă anterior și cazier
- experiență minim 5 ani în trafic intern și internațional

LUCRĂTORI COMERCIALI

Cerințe:
- seriozitate
- prezență agreabilă
- disponibilitate la program prelungit

SE OFERĂ:
- salariu motivant, în funcție de performanțe
- condiții de lucru optime
- posibilitate de a lucra într-o echipă tânără și dinamică.

Persoanele interesate sunt rugate să depună personal CV scris de mână, cu fotografie, la adresa: Bd. Decebal nr. 26, ap.1A, Arad.
Tel: 284.770, 284.766. (c.)

Fabrica de biciclete FIRST BIKE®

cu 40 de magazine proprii în țară

ISO 9002 Certificat Nr. 762

Ofertă promoțională

- **peste 25 modele noi** de biciclete pentru toate vârstele
- **peste 500 de repere** la piese de schimb și accesorii
- **cele mai mici prețuri** prețuri de producător *ofertă valabilă 30 zile
- **garanție 18 luni**

MAI IEFTIN NU GĂSIȚI, VENIȚI și vă convingeți!

Acum și în ARAD!!! (2366320)
str. Revoluției, nr.85 (între Teatrul de Stat și Primărie)

OFERTA PROMOȚIONALĂ!

EURO-CASSA S.R.L.

ÎMPRUMUTURI

de la 10-40 milioane comision **14%** pe an
și de la 50-500 milioane comision **6%** pe an
pentru imobile, mașini etc.

ORAR 9,00-17,00, B-dul Decebal nr. 2-4, camera 211. Telefon: 284.390, 091.521.632 (S.C. PROIECT) (9397908)

BIROUL EXECUTOR JUDECĂTORESC

HORIA PĂSCULESCU
Arad, B-dul Gen. V. Milea Nr. 41

Dos. exec. nr. 508/2001
Din 14.05.2002

Joi, 30.05.2002 ora 13,00 se vinde la licitație publică imobilul din loc. Horia, jud. Arad proprietatea debitoarei SC AGROINDUSTRIALA HORIA SA cu prețul de 1.188.200.000 lei, compus din intravilan 1169 mp, cu sediul administrativ: 12 încăperi (2 lambriate - sală de protocol, 1 hală pretabilă măcelărie, birouri etc.), șoproane, garaje. Clădire cărămidă, situată la șosea. Licitația și informații la sediul executorului judecătoresc din Arad, B-dul Gen. V. Milea nr. 41, zilnic orele 8,00-9,00. (9397862)

Este atat de simplu,

MAGELLAN

FAIANTA, GRESIE si OBIECTE SANITARE - MONDIAL LUGOJ
GRESIE PORTELANATA - ALFA CERAMICHE ITALIA
ADEZIVI si GLETURI - HENKEL
MOBILIER DE BAIE - ARTEMA
GIPS CARTON - KNAUF si LAFARGE
VOPSELE, TENCUIELI - CAPAROL

Precum si multe alte produse!!!

VIDE en-gros in DEPOZITUL din Campul Linistii nr. 1
tel : 057 348 535 (C.A.)

★★★★★ **PRO CONFORT Importator direct**

GARANTAT CELE MAI MICI PREȚURI!!! (2366317)

- mochete
- covoare
- linoleum (BELGIA), accesorii

ARAD, CALEA A. VLAICU BL. Z20
TEL.: 096/650-668, 093/577-1771

Companie italiana

LIDER NATIONAL

IN PRODUCTIA DE ECHIPAMENTE DE PURIFICARE A AERULUI
in vederea organizarii unei
STRUCTURI DE VANZARI
la nivel national
cauta
REPREZENTANTI DE VANZARI

Profilul candidatului:
-Abilitate in comunicare
-Pregatit pentru munca in teren
-Absolvent facultate marketing(preferabil)
-Dispozitie pentru program prelungit
-Varsta 25-35 ani

Termen limita C.V.
31 mai 2002
DEPARTAMENT COMERCIAL
FAX 040 517 541
sau
e-mail airone@xnet.ro (C.A.)

Sysmec Romania

angajează operator CTC

pentru producția de mecanică fină - prelucrări prin așchiere.
Cerințe:
- experiență în domeniu
- interes în perfectionarea profesională
- disponibilitate la program de lucru pe schimburi
- constituie avantaj cunoașterea unei limbi străine (germană, engleză) și experiență pe mașină B&S DEA-Mistral

Cererile de angajare pot fi completate până pe data de 27.05.2002 la sediul firmei:
Arad, Zona Parc Industrial, FN - incinta Eurolmobiliara
Informații la tel. 057-216.913. (9397865)

safilar

Compania SAFILAR S.A., angajează:

„BRAND MANAGER"

Postul. Brand manager. **Locația.** Arad, Romania. Compania. Reprezentant și distribuitor al unor din cele mai mari companii din lume în domeniul produselor de larg consum, având pe piață branduri de renume ca Douwe Egberts Coffee, Pickwick Tea, Badedas, Kiwi Pratico, Ambipur, Toffly, Catch.

Reponsabilitățile postului:
- elaborarea strategiei și planurilor de marketing pe brand-uri
- elaborarea politicilor de pret și distribuție pe brand-uri
- întocmirea și monitorizarea bugetelor de marketing
- instruirea angajaților firmei în domeniul marketingului
- monitorizarea concurenței și a produselor ei

Competențe:
- studii superioare de specialitate
- abilități de comunicare și negociere
- bună cunoaștere a tehnicilor de marketing
- bune cunoștințe de limba engleză și italiană
- experiență de minim un an în funcții similare
- cunoștințe de operare și utilizare PC (Ms Office)

Persoanele interesate vor trimite CV detaliat la eusebiu@strategconsulting.com până cel mai târziu la 31.05.2002.
Doar persoanele selectate vor fi contactate. (2366371)

PYROSTOP

Arad, str. Banul Mărăcine nr. 1, telefon 057/233281, mobil 094/525048

VĂ OFERĂ ÎN CONDIȚIILE CELE MAI AVANTAJOASE:

● Sisteme de alarmă antiefracție pentru firme și locuințe, cu posibilitatea conectării a 2, 3, 4 apartamente la un sistem; ● Sisteme de alarmă antiincendii; ● Sisteme de control acces și control rond; ● Sisteme de televiziune cu circuit închis; ● Sisteme de interfonie și videointerfonie; ● Folie colorată, reflectorizantă și pentru securizare geam; ● Geamuri termopan din sticlă float; ● Sticlă ornamentală, colorată în masă, vitralii, orice model; ● Mobilier din sticlă, oglinzi, mese, uși de mobilier, orice model

SUPRAVEGHERE PERMANENTĂ și INTERVENȚII RAPIDE în caz de alarmă prin dispeceratele computerizate de la sediul Arcons Security și ale pompierilor militari. (c.b.)

S.C. SCAR COMPANY S.R.L.

ANGAJEAZĂ

- LUCRĂTOARE PENTRU BOBINAT ȘI ASAMBLAT MIEZURI INELARE
VÂRSTA MAXIMĂ 35 ANI
- CUNOSCĂTOR DE LIMBA GERMANĂ

INFORMAȚII TELEFON 286.782
STR. A.M. GUTTENBRUNN NR.129, ARAD (2365886)

ATENȚIE COMERCIANȚI!

Camera de Comerț, Industrie și Agricultură a Județului Arad, oferă gratuit comercianților ambulanți autorizați care doresc să-și vândă produsele, precum și artiștilor liber profesioniști, spațiu de desfacere exterior pe perioada târgului TRANSPORT-AR 2002, care se va desfășura între 13 și 16 iunie 2002, în Parcul Industrial Calea Aurel Vlaicu FN (Hipodrom).

Produsele care se au în vedere sunt: mititei, gyros, kebab, cremvurști, hamburgheri, gulaș, langoși, gogoși, alimente, înghețată, vată de zahăr, băuturi răcoritoare, bere, țigări, baloane, suveniruri, jucării etc

Cererile se primesc la sediul CCIA Arad până în data de 31 mai 2002.

Relații suplimentare se pot obține de la d-na Baicu Doroteea, Departamentul Marketing, etaj I, camera 30, telefon: 208829. (c.69)

S.C.

AMARAD s.a.

angajează

- **fierari betoniști**
- **sudori**
- **lăcătuși**

Pentru informații suplimentare ne puteți contacta la telefoanele nr. 289.850, 289.867.

(2366370)

COOPERATIVA DE CREDIT MUREȘUL ARAD

Acordă ÎMPRUMUTURI persoanelor fizice și juridice

pentru: **achiziționarea de mașini și utilaje specifice activității de comerț, alimentație publică și agricultură; executarea de construcții și reparații de locuințe; cumpărarea de bunuri de folosință îndelungată; alte nevoi gospodărești și familiale (taxe școlare, introducerea gazului metan etc.).**

Termenul de acordare a împrumuturilor este de până la 24 de luni, iar dobânzile sunt atractive: Astfel:

- împrumuturi până la 40.000.000 lei cu o dobândă medie de **27%** pe an
- împrumuturi peste 40.000.000 lei cu o dobândă medie de **28%** pe an

Informații suplimentare la sediul central al cooperativei din Arad, Calea Timișorii, nr. 48, tel. 286195, precum și la următoarele puncte de lucru:

Punct de lucru nr. 1 - Arad, B-dul Revoluției nr. 29, telefon 231968; 256841
Punct de lucru nr. 2 - Arad, B-dul Revoluției nr. 50, telefon 254884
Punct de lucru nr. 3 - com. Vladimirescu, str. Progresul nr. 87-89, telefon 514124
Punct de lucru nr. 4 - Arad, Micălaca - Str. Beiuș, nr. 2 bl. 608, telefon 251561

(9397875)

ASTRA
Asigurare-Reasigurare

Tombola 1 iulie 2002

Un partener ferm și serios care își onorează toate angajamentele față de tine

50 de premii surpriză + un premiu special!

RCA

Asigurarea obligatorie de Răspundere Civilă Auto

(9397873)

Încheiați asigurarea obligatorie auto la sediile ASTRA sau prin colaboratori și beneficiați și de o reducere de

15 %

---

apropie-te!

fiecare nouă conectare la Orange îți aduce un cadou surpriză!

Alcatel 311
1.120.000 lei

Nokia 3310
1.345.000 lei

dacă te abonezi la Orange până la 31mai, timp de o lună (a 4-a) abonamentul tău nu costă nimic

pentru toți abonații, Mesajele Scrise trimise în această perioadă au reducere de 30%

- prețurile sunt valabile pentru abonament Orange Free sau pentru orice abonament cu minute incluse
- prețurile nu includ TVA

orange™

Goldstern apropie-te

partener Orange

ARAD: Bulevardul Revoluției 35, tel: 057 / 270.890;
Piața Spitalului, bl. 1C, tel: 057 / 252.001

(23663382)

Iată, dacă încă nu o știi, lista abonamentelor RDS Link:

- MAIL LINK / cont de e-mail - 3$/lună
- EASY LINK / 15 ore de navigare - 4$/lună
- NIGHT LINK / trafic nelimitat 19.00 - 07.00 - 5$/lună
- POWER LINK / trafic nelimitat non-stop - 10$/lună
- CABLE LINK / conexiune internet permanentă prin cablu TV

Pentru detalii, intră pe www.rdslink.ro

RDS LINK
SIMTI DIFERENTA?

Arad, Piața Spitalului, bl. 28, parter / e-mail: arad@rdslink.ro
comercial: 057-228202, fax: 057-228201 / tehnic: 057-228200

(c.b.)

Societatea comercială

„ZAHĂR ARAD" S.A. Arad

Cu capital social integral privat

OFERĂ SPRE VÂNZARE

Activul „Ferma de animale" situat în intravilan la km 4 pe drumul județean Arad - Curtici, înscris în C.F. în proprietatea vânzătorului, având o suprafață totală de 95.175 mp, din care suprafață cu construcții 20.002 mp.

Date tehnice:

Terenul este delimitat prin împrejmuire cu gard din plasă de sârmă;

Construcții existente:

- 6 grajduri pentru creșterea puilor;
- 5 grajduri pentru creșterea taurinelor;
- 2 corpuri de clădire pentru birouri;
- 1 corp de clădire pentru abatorizare;
- 1 corp de clădire pentru șopron;
- 1 corp de clădire pentru magazie;
- 2 rezervoare pentru apă industrială;
- 1 corp de clădire cu casa pompelor;
- 1 corp de clădire pentru cantină;

• Utilități existente pe platformă:

- Energie electrică = alimentare de la o linie de 20 kv prin două posturi de transformare;
- Apă potabilă = rețeaua interioară racordată de apa potabilă a municipiului Arad;
- Apa industrială = asigurată din două surse, și anume de rețeaua de apă potabilă a municipiului
- Canalizarea menajeră și cea pluvială = racordată la fosele septice existente pe platformă;
- Gazul metan = neracordat; Traseul magistralei de gaz de medie presiune Arad - Șofronea este situat la 30 ml de limita de Est a platformei;

• Activul este fără sarcini, conform extras de Carte funciară, certificat în data de 15 mai 2002;
• Spațiile sunt libere și se pot ocupa imediat după confirmarea achitării contravalorii contractului de vânzare-cumpărare;
• Din anul 1990 activitatea de bază, cea de creștere a taurinelor și a puilor a fost oprită, pe platformă desfășurându-se alte activități.

Cei interesați vor depune o scrisoare de intenție la sediul societății situat în mun. Arad, str. Bogdan Voievod nr. 14, jud. Arad, sau transmis pe fax la numărul 057-289075, până la data de 10 iunie 2002.

Informații și relații suplimentare se pot obține la telefon 094 - 616297, de la persoana mandatată d-nul Viorel-Liviu SIPOS.

(23663380)

Consiliul Local al Municipiului Arad
prin Administrația Patrimoniului Local Arad

cu sediul în Arad, B-dul Revoluției nr. 75

ORGANIZEAZĂ

LICITAȚIE PUBLICĂ DESCHISĂ

pentru **concesionarea activității de neutralizare a deșeurilor urbane din municipiul Arad.**

Obiectul concesiunii: neutralizarea deșeurilor urbane din municipiul Arad. Durata concesiunii este de 20 de ani, cu posibilitatea prelungirii acesteia, prin simplul acord de voință al părților, cu încă 10 ani;

Caietul de sarcini și Instrucțiunile privind organizarea și desfășurarea procedurii de concesionare pot fi studiate și cumpărate la sediul Administrației Patrimoniului Local Arad, B-dul Revoluției nr. 75, camera nr. 8, de luni până vineri între orele 8,00 -14,00, informații la tel. 057/281850 int. 105.

Actele doveditoare privind capacitățile și calitățile pe care trebuie să le îndeplinească ofertanții:
- o filă cu date privind ofertantul;
- declarație pe proprie răspundere conform formularului 1;
- certificat de constatare privind îndeplinirea obligațiilor exigibile de plată a impozitelor și taxelor către stat, inclusiv cele locale, precum și a contribuției pentru asigurările sociale de stat (formulare tip eliberate de autoritățile competente din țara în care candidatul/ofertantul este rezident);
- certificat de înmatriculare eliberat de Camera de Comerț și Industrie a județului/țării de reședință a ofertantului;
- certificat de înregistrare fiscală;
- o filă cu informații care dovedesc solvabilitatea;
- documentul care să ateste calitatea de agent economic cu acvtivitate în domeniul salubrizării;
- o declarație de participare semnată și ștampilată de oifertant, fără îngroșări, ștersături, modificări, în două exemplare-original și copie;
- dovada garanției de participare în valoare de 30.000 USD;
- dovada privind capacitatea ofertantului de a asigura finanțarea fără garanții privind rambursarea unui credit de la bugetul concedentului;
- acte doveditoare privind nivelul costurilor și procedurile privind protecția mediului și angajarea de antreprenori români.

Data și locul de primire a ofertelor. Ofertele se vor depune la sediul concedentului- Arad, B-dul Revoluției nr. 75, cam. 5- Registratură. Termenul limită de depunere a ofertelor este data de 19.06.2002, ora 11,00.

Perioada pentru care ofertantul trebuie să își mențină oferta valabilă este de 90 zile.

Deschiderea ofertelor se va face în data de 19.06.2992 ora 12,00, la sediul concedentului - B-dul Revoluției nr. 75, cabinetul Viceprimar Ing. E. Voicu - camera nr. 2.

Director general,
Ing. Sorin Bondoc

(2366383)

sc BLACK SEA SUPPLIERS SRL

angajează pentru depozitul din Arad

● **ECONOMIST cu experiență**

Condiții: - Studii economice de specialitate
- Vechime în muncă min. 3 ani în contabilitate (inclusiv întocmirea balanței de verificare lunară)
- Cunoștințe solide operare PC: Windows, Excel, Word, Internet Explorer

Candidații sunt rugați să trimită CV la fax 271052, e-mail blacksea@arad.ro, sau să se prezinte la sediul firmei din Arad, str. Ursului, nr. 21 (incinta SC Comalim SA) (tel. 275600)

● **MOTOSTIVUITORIST - MANIPULANT-**

Cerințe: - autorizare ISCIR prezintă avantaj
- disponiblitate la program prelungit
- vârsta max. 35 ani
- stagiul militar satisfăcut
- domiciliul stabil în Arad

Cei interesați se pot prezenta la sediul punctului de lucru din Arad, str. Ursului nr. 21 zilnic de la orele 10-12.

(9397878)

AGRIROM SRL ARAD

ANGAJEAZĂ

pentru terminal vamal RO-LA / depozite Arad-Glogovat

1. Personal pentru deservirea cântarului electronic (2 poziții)
condiții:
- studii medii
- vârsta maximă 35 ani
- cunoștințe operare PC
- limbi străine : engleza

2. Operator terminal RO-LA (2 poziții)
condiții:
- studii medii
- vârsta maximă 35 ani
- cunoștințe operare PC
- limbi străine : engleza, cunoașterea limbii germane constituie un avantaj

3. Șef depozit (1 poziție)
condiții:
- studii superioare tehnice
- vârsta maximă 35 ani
- abilități de comunicare
- cunoștințe operare PC
- limbi străine : engleza
- permis de conducere categoria B

Se oferă:
Condiții de salarizare avantajoase

Informații: zilnic între orele 10.00-16.00 Tel: 250.880 (C.A.)

Agenția Națională pentru Ocuparea Forței de Muncă

AGENȚIA JUDEȚEANĂ PENTRU OCUPAREA FORȚEI DE MUNCĂ

Str. Gh. Lazăr nr. 20 tel. 280581

DOSAR DE EXECUTARE NR. 453/2000

Publicație de vânzare **Anul 2002 luna 05 ziua 22**

În temeiul art. 55 din O.G. nr. 11/1996 privind executarea creanțelor bugetare, aprobată prin Legea nr. 108/1996, cu modificările ulterioare, se face cunoscut prin prezenta că în ziua de 06.06.2002, ora 10,00, în localitatea Arad, la sediul A.J.O.F.M. Arad, str. Gh. Lazăr nr. 20, se vor vinde prin licitație următorul bun imobil:

Denumire bun	Prețul (nu include T.V.A.)
- clădire administrativă și teren aferent 506,1 mp Str. Eftimie Murgu nr. 82	923.050.000 lei

Persoanele interesate, vor depune la sediul A.J.O.F.M. Arad o ofertă scrisă de cumpărare la data și la locul desfășurării licitației, alături de dovada achitării taxei de participare la 92.305.000 lei.

Conducătorul organului de executare
Director Executiv
Ștefan Pascu

(2366384)

Concern elvețian prin firma Gemaje Hair SRL
cu domeniul de activitate prelucrarea părului natural

angajează personal pentru laborator cercetare, experimentare, producție

Sunt necesare următoarele condiții:
● studii medii
● disponibilitate la program prelungit

Firma oferă transport gratuit.

Relații la sediul firmei din Curtici,
str. I. Meținu, Nr. 1 sau la telefon 206032
zilnic între orele 8,00 - 17,00. (9397879)

ANIVERSĂRI

LA MULȚI ANI, **VERONIQUE,** împlinirea tuturor dorințelor, multă fericire. Cu dragoste, Țuțu lu' mațu. (16175)

MATRIMONIALE

CETĂȚEAN GERMAN (dublă cetățănie) 39 ani, 1,80, simpatic, doresc prietenă 28-38 ani, sinceră, serioasă, drăguță. Telefon 094.538.092, începând cu 28-30 mai. (16243)

CĂSĂTORII ÎN GERMANIA pentru doamne și domnișoare drăguțe, serioase. Telefon 279251, 093 207 324. (12725)

Tânără sexi ofer relații intime, fără prejudecăți. Telefon 091.778.190. (15953)

VÂNZĂRI APARTAMENTE O CAMERĂ

Vând apartament o cameră, cu îmbunătățiri, str. Lacului, bl. L2. Telefon 232909. (16288)

Vând apartament una cameră, Alfa, etaj I, confort I. Telefon 277887. (15943)

Vând apartament o cameră, la casă, Grădiște, baie, bucătărie, gaz, preț 5.100 $, negociabil. Telefon 090.192.516. (16199)

Vând apartament 56 mp, str. Șaguna, Legea 112, 7.800 $. Accept rate. Telefon 092.404.987. (15891)

Vând garsonieră, confort I, et. IV, Piața UTA, bl. U.7. Telefon 095.882.515; 091.690.763. (16036)

Vând apartament 1 cameră confort I, zona 500, bloc 504, ap.19, contorizat, parchetat, faianțat, balcon închis, preț 6.100 USD negociabil, informații sâmbătă, duminică. Telefon 266734. (16035)

Vând garsonieră Micălaca, parter, neîmbunătățită. Telefon 057 - 210405, 094.125.932. (16059)

Vând garsonieră Moneasa, etaj II, vizavi Hotel Codru-Moma. Telefon 095.385.152. (16089)

Vând garsonieră confort I, Confecții, etaj I, îmbunătățită, telefon, contorizată, balcon închis, gresie, cablu, satelit. Telefon 349517. (16143)

Vând urgent apartament 1 cameră, bucătărie, baie, antreu, ultracentral, Legea 112. Telefon 284024. (16270)

Vând 1 cameră, hol, baie, deosebit, 2.600 USD, Vlaicu. Telefon 091 896 873. (16316)

Vând garsonieră, zona 6 Vânători, et. I, contorizată, 4.000 $, negociabil. Telefon 095.879.247. (16396)

VÂNZĂRI APARTAMENTE DOUĂ CAMERE

Vând apartament 2 camere, et. I, îmbunătățit, garaj, 6500 $, negociabil, Ineu. Telefon 057-512329; 095.264.781. (15853)

Vând apartament 2 (două) camere, Lipova. Informații telefon 093.852.138. (9392695)

Vând apartament 2 camere, 101 mp, parter, posibilitate privatizare, cabinet, etc, str. Andrei Șaguna, preț 12.000 USD. Telefon 092.226.392; 228037. (16093)

Vând apartament central, 2 camere, ideal birou, cabinet, 15.000 $, negociabil. Telefon 235681, între orele 17-20. (16083)

Vând 2 camere zona 300 față. etaj 3. parchet, 11.500 USD. Telefon 270856, 092.257.409. (15923)

De vânzare apartament 2 camere, situat în Piața Spitalului, deasupra Patiseriei Miky, transformat în sediu de firmă, et. I, sc. A, ap. 3. Dotări: pereți rigips, tavan fals, granit negru, ușă blindată, geamuri termopan, mobilier birou, preț 20.000 $. Telefon 254540 sau 093 374 553. (16124)

Vând apartament 2 camere, str. 6 Vânători. Telefon 090.612.252; 373496. (16190)

Vând apartament la casă, 2 camere, zonă centrală. Telefon 057-210093. (1856633)

Vând apartament două camere, central, et. I, îmbunătățit, boxă, mobilat, 14.700 USD, negociabil. Telefon 095.961.482. (16192)

Vând apartament 2 camere, complet renovat, zona 300 cu vedere la Mureș, et. 4/6. Telefon 264643. (13018)

Vând apartament 2 camere, decomandat, et. 4/4, zona 300. Informații telefon 515204. (1856634)

Vând apartament 2 camere etaj I, bloc Z7, Vlaicu, 11.000 USD negociabil. Telefon 242031; 094.770.640. (16041)

Vând, la casă central, apartament 2 camere, parter înalt plus demisol, 10.000 $ negociabil. Telefon 212138, seara. (16207)

Vând apartament 2 camere la cheie, Vlaicu, A. Dezna, bloc X12, sc. C, ap. 18, etaj IV, preț informativ 8.500 Eu. Telefon 258764; 277100. (16225)

Vând apartament 2 camere, gresiat, faianțat, gaz, parter, în curte, str. Eminescu nr. 51, Telefon 095.365.759 sau 057-281649. (16246)

Vând apartament 2 camere, 83 mp, et. I, bl. 1/A, Intim, 15.000 $. Telefon 094.552.086. (16242)

Vând apartament central, 2 camere, bucătărie, baie, et. IV. Telefon 285501. (16276)

Vând apartament 2 camere, Vlaicu, îmbunătățit. Telefon 272854 sau 349058 (16307)

Vând apartament 2 camere, parter, în spatele Băncii Comerciale. Telefon 252319, 092 677 395. (16305)

Vând apartament 2 camere, et. 4, contorizat, interfon, balcon 7 m, geam baie, Romanilor. Telefon 280396. (16301)

Vând apartament 2 camere, la casă, Aradul Nou, 3.900 USD. Telefon 228853. (16316)

Vând apartament 2 camere, bloc 104, etaj IV, garaj, aer condiționat, 9.800 USD. Telefon 279613; 094.623.670. (1856627)

Vând apartament 2 camere, la casă, dotat ultramodern. Se poate face și birou pentru firmă. Telefon 253526; 095.681.924. (16393)

VÂNZĂRI APARTAMENTE TREI CAMERE

Vând apartament 3 camere la casă (Legea 112), încălzire centrală, termotecă, tot confortul. Telefon 210288; 094.522.034. (15989)

(Continuare în pagina 20)

(Urmare din pagina 19)

Vând apartament 3 camere, central. Telefon 252715. (15417)

Vând apartament 3 camere Imașului, îmbunătățiri, etaj intermediar, 16.500 USD. Telefon 270856, 092.257.409. (15777)

Vând apartament 3 camere la casă, central. Telefon 276990, 094.783.858. (15920)

Vând apartament parter, bloc, **3 camere, preț convenabil. Telefon 090.677.559.** (16066)

Vând urgent apartament în Alfa, 3 camere, tâmplărie aluminiu, **geamuri termopan**, ușă **blindată, contorizare**, ultramobilat, **22.000$ negociabil**. Telefon 277369 **după ora 19** sau 093 169 998. (15346)

Vând apartament 3 camere, central, amenajat occidental cu living, scară interioară, 2 băi, contorizat. Telefon 057-338314, 095 698 829. (15343)

Vând apartament la casă, 3 camere, încă 3 în curte, central, încălzire centrală oraș, contorizat apă și căldură. Telefon 095 037 381. (16101)

Vând apartament 3 camere, Micălaca 300. Telefon 094 439 861 sau 462404. (16118)

Vând apartament 3 camere, baie, bucătărie, balcon, et. 6, Aradul Nou -gară (mobilat). Telefon 217224. (16134)

Vând apartament 3 camere, Vlaicu. Telefon 095 780 090. (16131)

Vând apartament 3 camere, et. I, 2 băi, 2 balcoane, parchetat, decomandat, Micălaca - Orizont. Telefon 092.569.885. (16205)

Ocazie! Vând 3 camere ultracentral, etaj I, parchet, 14.000 USD. Telefon 270856, 096.231.477. (15923)

Vând apartament 3 camere, bucătărie, baie, încălzire centrală (Metianu). Telefon 286804, 095.528.902. (15469)

Vând apartament 3 camere, 2 băi, 3 balcoane închise, et. 7, Vlaicu Z20. Telefon 289687. (15308)

Vând apartament 3 camere, central, Chișineu Criș. Telefon 520864, 095 163 667. (16279)

VÂNZĂRI APARTAMENTE PATRU CAMERE

Vând apartament 5 camere, decomandat, etaj 2, PRAPORGESCU și garaj cărămidă. Telefon 098.237.870. (13179)

Vând apartament 4 camere, bloc 102, sc. C, etaj 2, contorizat, termopanat, garaj, preț la vedere. Telefon 094.705.647.

Vând apartament 4 camere Micălaca, etaj intermediar, preț 14.000 USD, negociabil. Telefon 091.949.346. (15481)

Vând apartament 4 camere (asociație), îmbunătățiri, garaj, Sebeșului. Telefon 278009, seara. (15205)

Vând apartament 4 camere, Vlaicu. Telefon 258116. (15672)

Vând apartament 4 camere, Piața UTA, toate facilitățile, 25.000 $. Telefon 246520. (1855926)

Vând apartament 4 camere, 4/7, lângă Billa. Telefon 057-267793. (15283)

Vând apartament (asociație) 4 camere, dependințe, garaj, îmbunătățit, zonă centrală. Telefon 057-211804; 095.169.760. (16088)

Vând apartament patru camere, Alfa, parter, neîmbunătățit, 10.500 USD, negociabil. Telefon 057-263387. (16334)

VÂNZĂRI CASE

Vând casă central, (subsol, parter, mansardă-nefinalizată), fără intrare auto, intrare sub poartă comună 2 familii dar casa și curtea complet separate, preț 25.000 $. Telefon 214416, 250890, 093 852 189. (12528)

Vând casă Șiria sau cu apartament sau mașină. Telefon 090 643 185. (16318)

Vând casă, recent renovată, 4 camere, 500 mp, curte, grădină, singur în curte, str. Kogălniceanu nr. 33. Telefon 210288, 094 522 034. (15989)

Vând casă Micălaca, str. Marginei, nr. 15 A, 800 mp posibilități apă, gaz, canalizare. Telefon **090.439.010.** (16234)

Vând **casă Păncota**, cu toate utilitățile, **grădină mare, preț negociabil 12.500 USD. Telefon** 057/281228. (13129)

Ocazie! Vând urgent casă 2 camere, gaz, apă, telefon, satelit, locuibilă, Grădiște, str. Vidra nr. 8. Telefon 276781. (15802)

Vând **casă 3** camere, cămară, coridor, **anexe**, seră, grădină 1.175 mp, vie, 61 pomi altoiți, productivi, sistem irigat, sat Horia nr. 594. Telefon 532170. (15887)

Vând casă cu grădină, apă, gaz, zona Pârneava. Telefon 094.555.452. (15962)

Vând (închiriez) vilă 11 camere, condiții deosebite, preț negociabil, posibil și în rate. Telefon 514929; 092.826.913. (15994)

Vând casă 3 camere, **dependințe**, anexe, 1.200 mp, **Micălaca. Telefon** 092.226.403; 092.620.267. (16022)

Vând casă 4 camere, zona UTA, Câmpul Liniștii, încălzire proprie, 2 băi, garaj, grădină, vis-a-vis Vama Arad, 14.800 $. Telefon 250966, 270856; 092.257.409. (16020)

Vând apartament la casă, cumpărat cu **Legea** 112. Telefon 514573, după ora 20. (16030)

Vând casă 3 camere, baie, coridor închis, zonă centrală, str. M. Eminescu, preț 30.000 Eu, negociabil. Telefon 281432. (16037)

Vând casă 4 camere, 2 corpuri, apă, canalizare, gaz, grădină suprafață 870 mp, Pîrneava, 32.000 Euro. Telefon 211027; 094.190.688. (16094)

Vând (sau schimb 2 case mari, stil occidental + diferența), Calea Timișorii nr. 202, 204. Telefon 287773, 095 862 042. (16110)

Vând casă nouă, grădină, Șiria, șosea, 6.500 USD. Telefon 531324. (16214)

Vând casă cu grădină 400 mp, vis-a-vis Poliția Arad, str. Vârful cu Dor 36. Telefon 240659. (16213)

Vând casă 3 camere, îmbunătățit, str. Cocorilor nr. 14, Șega. Telefon 243212. (15784)

Vând casă din cărămidă, 2 camere, bucătărie, hol, cămară, curte, grădină, doi în curte, zona UTA, preț 8.000 $ negociabil. Asigur transcrierea. Telefon 093 735 554. (1856638)

Vând casă, urgent, în Fîntînele, 3 camere, hol, bucătărie, beci, apă, gaz. Telefon 095.882.515; 091.690.763. (16036)

Vând casă cu grădină, cartier Sînicolaul Mic, Arad. Telefon 093.775.719. (15384)

Vând casă mare în Săntana str. Oituz 15, bună pentru privatizare. Telefon 092.238.350; 057-462412; 059-268076. (15395)

Casă de vânzare cu 3 camere, bucătărie de vară, un hanbar, grădinî, în localitatea Vărșand, nr. 125, pe strada principală. Telefon 530145. (15973)

Vând casă în Nădlac. Telefon 338024, 092.857.583. (16166)

Vând vilă Insula Mureș, construcție din beton, cu vedere la Mureș + grădină mare, preț informativ 6.300 EU. Telefon 277100 sau 257792 după ora 19. (16225)

Vând casă 5 camere + grădină (Cadaș), str. Podului, nr. 32, preț informativ 10.000 EU. Telefon 277100 sau 257792 după ora 19. (16225)

Vând casă mansardă, parter spațiu comercial. Telefon 094.904.778. (16261)

Vând casă, str. P. Rareș nr. 62A, Grădiște. Telefon 236622. (16265)

Vând casă țărănească, teren 2.800 mp, localitatea Mâsca, preț 6.000 USD. Telefon 057-281307, 092 698 876, 095 615 766. (16271)

Vând casă cu 2 **apartamente**, zona Biserica **Sârbească**. Telefon 057-211683. **(16274)**

Vând vilă pe **Insula Mureș. Telefon 092 231 265. (16281)**

Vând urgent, casă ultracentral, str. Eminescu, 600 mp, pentru firme, sediu policlinică, 70.000 $ negociabil. Telefon 092 542 146. (16289)

Vând casă modestă, în curte, cu teren pentru construcții 300 mp, zona Teba. Telefon 280396. (16301)

Vând sau închiriez casă cu etaj, comuna Săntana, zona Gării, parterul amenajat spațiu comercial (100 mp). Telefon 462896, 095 304 309. (1154634)

Vând vilă ultracentral, preț negociabil, la vedere. Telefon 057-230820, 092 971 652. (16322)

Vând urgent casă Chișineu Criș, str. Cânepii, anexă curte recent renovată, termotecă gaz, curte betonată, garaj nou, grajd, cotețe, grădină foarte bună. **Telefon** 520055, 095 203 486. **(1855659)**

Vând casă în Cruceni, inclusiv 4 ha de pământ. Telefon 095 697 932. **(16321)**

Vând casă, zonă cnetrală sau schimb cu apartament 3 camere cu diferență, vad comercial foarte bun, preț negociabil, numai la vedere. Telefon 233563, zilnic 11-18. (16327)

Vând casă cu etaj, str. Molidului nr. 9A, Aradul Nou. Telefon 287875. (16350)

Vând casă Sânicolaul Mic, cu 2 camere, baie, bucătărie, coridor închis, curte betonată, cocini, grădină, preț 13.000 USD, negociabil. Telefon 090 099 760. (16359)

OCAZIE! Vând, f.f. urgent, VILĂ 3 nivele, arteră spre Oradea. Informații str. Petru Rareș nr. 45. Telefon 091 285 073, 218763. (16363)

Vând casă Mândruloc, 2 camere, bucătărie, baie, hol, anexe, posibilitate gaz, zonă liniștită. Telefon 095.615.668. (16378)

Vând casă vacanță Săvârșin, cu teren. Telefon 090.069.907; 094.928.511; 256000. (16379)

VÂNZĂRI SPAȚII

Vând sau închiriez SPAȚIU COMERCIAL 122 mp (posibil amenajare bar, birouri), situat în spatele Restaurantului FLORA (zona MIORIȚA). Informații la telefon 091.222,044 sau 094.602.030. (16081)

Vând (închiriez) spații, zonă ultracentrală. Telefon 093 253 651. (12772)

Vând gheretă P-ța Miorița. Telefon 057/276782; 094.216.707. (16184)

Vând spațiu comercial pe Bulevard. Informații telefon 236111. (16195)

Vând magazie fost CLF, gară Săntana. Telefon 462113. (1154632)

Vând casă cu etaj din cărămidă, cinci camere, tencuită anul trecut; parter: magazin alimentar: pulturi, rafturi, vitrine frigorifice, climatizare încălzire centrală proprie pe caz, curent trifazic; balcon, terasă; în curte spălătorie auto 180 mp betonată cu tot cu aparate, anexă două camere, bucătărie, debara, încălzire centrală și termotecă pe gaz, plus anexă una cameră, vestiar, dependințe și teren pentru copii (grădină) 70 mp, posibilități hală, depozit, vad foarte bun, 85.000 USD. Telefon 092.571.335 (15568)

Ofetă de sezon! Vând urgent bar cu terasă pe Strandul Neptun, preț 6.000 $ negociabil. Informații telefon 093 198 095, 091 285 073, 057-218763. (15341)

Vând gheretă metalică amplasată în Vlaicu, bloc X 34 și butoaie de bere Arbema. Informații telefon 094.142.035. (16219)

Vând fermă zootehnică, compusă din 8 grajduri, pe o suprafață de 5 ha, teren îngrădit, turn apă, moară, trifazic, 75.000 EURO, negociabil, posibil și în 2 rate. Telefon 094.179.029; 057/216362. (12538)

Vindem CABANĂ (Motelul CĂPRIOARA) construcție nouă, 5 nivele din Stațiunea STRAJA, județul HUNEDOARA, cota 1400, zonă defavorizată, 64 locuri cazare, BAR, BUCĂTĂRIE, dotate STIL OCCIDENTAL. Telefon 092.211.566; 092.566.895. (16251)

VÂNZĂRI TERENURI

Vând 3,5 ha teren arabil (IAS UTVINIȘ). Telefon 096.495.096.

Vând 1500 m intravilan, Rândunicii, Grădiște, negociabil. Telefon 092.536.515; 281041. (15917)

Vând teren intravilan 5000 mp, Aradul Nou, curent, gaz, agent termic, apă. Telefon 092.355.963. (16106)

Vând teren pentru casă de vacanță în Cladova. Telefon 092.344.713. (16171)

Vând 2.000 mp teren în Subcetate. Telefon 095 697 932. (16321)

Vând 6 ha teren arabil, cultivat, în comuna Șagu, județul Arad. Telefon 057-219586 după orele 20 sau 095 314 530 permanent. (16352)

Vând (schimb cu garsonieră cf. I) loc de agrement cu cabană. Telefon 093.335.175. (1856649)

VÂNZĂRI AUTO

Vând basculantă Saviem 6,5 t, CIV, 1980, stare foarte bună, cauciucuri 1100/20 noi, motor RK, baterii noi. Telefon 276488. (16139)

Vând Dacia 1310, stare bună, an 1986, preț 900 $ negociabil. Informații telefon 287613, 287535, 094.266.598.

Vând OPEL OMEGA BERLINĂ 2,3 TD, fabricație 1990, ABS, servo-frână-direcție, neînmatriculat, preț 1200 $. Telefon 092.706.535; 095.788.000. (15855)

Vând Ford Mondeo Combi 16 V, fabricație 1995, dublu airbag, ABS, servo-direcție-frână, turelă, închidere centralizată, km-132.000, roșu Ferrari, preț 5.400 $. Telefon 092.706.535; 095.788.000. (15855)

Vând SAVIEM basculă, 6,5 t, RK, servodirecție, 100 mil. lei. Telefon 218264, 092 308 261. (15829)

Vând SEMIREMORCI BASCULANTE și cu PRELATĂ, noi, leasing. Telefon 092.698.870, 092.294.646. (2366151)

Vând autotractor 350 cp, 3 axe, 1991, Euro 1, climă și semiremorcă 2 axe, 22 t, împreună sau separat. Telefon 094.866.241. (1856606)

Vând microbus Ford Tranzit, Diesel, 2.500 cmc, 8+1 locuri. Telefon 092 275 563 sau 253036. (15795)

Vând anvelope LKW (camion), second hand sau reeșapate; ofer garanție. Telefon 278790; 094.174.350. (15847)

Vând tractor cu cositoare Deutz 35 CP, stare bună. Telefon 092.355.963. (16106)

Vând talon, CIV VW Golf I, cu/fără mașină. Telefon 092.251.555. (15911)

Vând TRACTOR U 650, stare foarte bună, 85.000.000 lei. Telefon 092.259.258. (15835)

Vând autodubă IVECO 3,5 to; OPEL SENATOR AUTOMATIC. Telefon 093 253 651. (15211)

Vând U650, bloc motor, punte. Informații telefon 461246. (Ag. Lipova)

Vând Iveco motorină, 1,5 t, licență sau închiriez. Telefon 284494. (16135)

Vând tractor U650 în stare de funcționare. Telefon 094 270 794. (16114)

Vând Mercedes 200 D (Cobra) stare foarte bună sau schimb cu Dacia + diferență. Telefon 092 339 346. (16125)

Vând combină C 14, stare foarte bună. Telefon 233325 sau 094.439.365. (16150)

Vând Dacia 1310, CIV, numere noi, an 1990, 900 $, stare foarte bună, OK. Telefon 093.045.296. (16164)

Vând urgent Dacia 1310 Break, fabricație 1987, stare perfectă, preț negociabil. Telefon 281210; 092.348.525. (16218)

Vând combină Class masa 1,90. Telefon 326200 (seara). (15777)

Vând Opel Vectra 1,7 TD, an 1993. Telefon 276578. (15892)

Vând microbus Mercedes 208, din 1990, 8+1 înalt și lung. Telefon 094 797 831, 057-535147. (12726)

Vând Opel Vectra 1,7 TD, an 1996, climă. Telefon 092.249.495. (13008)

Vând Mercedes Cobra, înmatriculat non-profit + 1 rezervă, 2.200 $. Telefon 090.063.301. (16010)

Vând combine pentru cereale Claas, New Hooland, International, cositori rotative, pluguri reversibile 1-4 brazde, prese pentru balotat, combine pentru recoltat știuleți - 2 rânduri, cositori pentru gazon, MIC pentru îngrășăminte, tractor John Deer, International. Telefon 094.505.494. (15848)

Vând piese Opel Kadet benzină (întreg funcționabil). Informații telefon 057 - 218078. (16072)

Vând COMBINATOR, CISTERNE 1800 lt, tractată, 5.000 lt, tractor U-650, semănătoare porumb, SPC 6 rânduri. Telefon 090.453.828. (16254)

Vând Dacia Break, albă, 1998, 67.000 km, 1950$. Telefon 094.552.086. (16242)

Vând ANVELOPE dimensiuni 17,5 - 22,5 second-hand. Telefon 093.677.666. (1856645)

Vând Dacia 1300 an 1979, stare perfectă, 600 $ negociabil și Trabant Breck 250 $, ambele numere noi și verificare. Telefon 271227. (1856639)

Vând COMBINĂ de porumb știuleți, sârbească, pe 2 rânduri, cu buncăr hidraulic, marca ZMA 2 K, tractată și cu tractor Fiat, preț 2900 USD (sau lei) negociabil. Telefon 093.089.315.

Vând Citroen BX 1900 cmc Diesel, 1985, înmatriculat, consum 5-6 %, 2.400 $. Telefon 093.324.883. (16249)

Vând garnituri chiuloasă „Glaser" pentru: VW, Audi 1,6 TD - 2,0D/ Opel Rekord, Ascona 2,0 Diesel/ BMW 324D - TD/ Ford Escort, Sierra 1,8D - TD; curele distribuție „Bosch & Gates" pentru Opel Ascona 1,6D (146 dinți)/ Audi 100 2,0D (142 dinți)/ BMW 324D, TD - 524D - TD/ Ford Tranzit 2,5D - TD (130 dinți)/ Fiat Croma 1,9D, prețuri foarte mici. Telefon 280905. (16278)

Vând Dacia 1998, culoare bej metalizat, preț 65.000.000 lei, negociabil. Telefon 095 674 736. (16280)

Vând Dacia 1998, culoare alb 13, preț 65.000.000 lei. Telefon 095 489 918. (16280)

Vând Dacia '98, stare foarte bună. Telefon 231080 după ora 17. (16275)

Vând camionetă transport IFA, 4 t, în stare bună, nr. noi, CIV, asigurare, preț 30 mil, negociabil sau schimb cu Dacia papuc sau altceva. Telefon 247069. (16297)

Vând Mercedes Cobra 200D, 1977, NP, VT 2004 sau schimb cu VW Golf + diferență. Telefon 217137. (16284)

Vând autoturism Opel Ascona, stare foarte bună, cu 112.000 km, la bord. Telefon 230217. (16282)

Vând OPEL ASCONA 1,6 motor, perfectă stare de funcționare, recent adusă în țară. Telefon 218333, 094 689 106.

Vând Dacia 1310, an 1985, 600$ negociabil. Telefon 278749. (16303)

Vând TV-D-105, 17 locuri, preț negociabil. Informații telefon 094 369 775. (9647269)

Vând Dacia 1310, an fabricație 1982, preț negociabil. Telefon 091 876 357, 276665. (16310)

Vând autoturism Dacia 1300, stare foarte bună, preț 600 USD. Telefon 096 738 033. (16319)

Vând Mercedes 190D, neînmatriculat. Informații telefon 094 607 113. (16329)

Vând 2 tractoare U650, stare bună de funcționare. Telefon 090 651 189. (1855660)

Vând tractor U650, fabricat 1995, stare funcționare. Telefon 095 691 210. (16358)

Vând Opel Astra 1,6i, benzină, an 1994, culoare indigo, trapă, servo central, genți aluminiu, original Opel, halogene, bară, preț 3.800 $. negociabil, înmatriculat anul acesta. Informații telefon 094 589 178. (16370)

Vând Saviem 6,5 t, preț convenabil, Frumușeni 464. Telefon 093 045 294. (16369)

Vând Ford Fiesta 1,4 (benzină), neînmatriculat, fabricat 1991. Telefon 094.764.623; 273304. (16377)

Vând Fiat Marea Combi TD 1910, an fabricație 1997, preț 7.000 Euro, negociabil. Telefon 279449; 094.555.446. (16384)

Vând microbus Volkswagen Multiven, înmatriculat și cu toate dotările, aer condiționat. Telefon 253526; 095.681.924. (16393)

Vând plug 2 trupițe, semănătoare păioase, set motor pentru tractor 15 Cp. Telefon 385127. (1857359)

VÂNZĂRI ELECTRO

NOU! Doriți să cumpărați și nu aveți bani? Nici o problemă! Noi vă oferim APARATURA ELECTROCASNICĂ în rate, cu AVANS ZERO (FRIGIDERE, COMBINE FRIGORIFICE, LĂZI, CONGELATOARE, TV COLOR, MAȘINI DE SPĂLAT, VIDEO, ASPIRATOARE, MOBILĂ LA COMANDĂ) și cu plata pe loc, prețuri avantajoase. Telefon Arad 259339, 094 706 321, Lipova 563145, 563027. (16136)

Vând P 200 MMx 32 RAM, HDD 1-2 GB, CD-ROM, FDD, T+M, monitor 14'', 150 $ negociabil, garanție 3 luni. Telefon 206240. (15899)

Vând CASE MARCAT FISCALE, CÂNTARE și PLATFORME ELECTRONICE, NUMĂRĂTOARE de BANI. Telefon 282829; 272727. (f.2365911)

Vând CD PLAYER SONY cu magazie 100 discuri. Telefon 275277. (15225)

Vând MAȘINĂ SPĂLAT și TELEVIZOR COLOR, garanție Telefon 275277. (15225)

Vând COMBINĂ FRIGORIFICĂ și CONGELATOR cu sertare, 100 EU, garanție. Telefon 275277. (15225)

Continuare în pagina 21)

(Urmare din pagina 20)

Vând mașină spălat automată, cuptor microunde, televizor color, videorecorder, garanție. Telefon 214786. (15355)

Vând, ieftin, televizoare color plastic, diferite diagonale. Telefon 338090 Arad. (15812)

Vând televizoare color, diferite modele, mașini spălat, garanție. Telefon 251392. (15832)

NOU! Vând VITRINE FRIGORIFICE import GERMANIA, orizontale și verticale, din inox, cu reglare electronică, preț avantajos. Telefon 094.706.321; 094. 239339. (15860)

Vând TV color diagonala 36-66, între 1.500.000-3.700.000 lei, frigidere, combine, congelatoare, lăzi și vitrine frigorifice, mașini automate de spălat. Telefon 274600, orele 9-19 sau telefon 241355 orele 20-22. (15868)

Vând televizoare color carcasă plastic, cu garanție. Telefon 219365; 093.380.028. (15908)

Vând congelator 7 sertare, aproape nou, 3,5 milioane. Telefon 254461. (15619)

Vând televizoare color, mașini spălat, frigidere, congelatoare, prețuri accesibile, garanție 6-12 luni. Telefon 233511; 091.076.611. (15997)

Vând aparat înghețată, stradal, german, preț 400 $. Telefon 462206. (1154630)

Vând telefoane Nokia 3310, Alcatel 311, 302. Telefon 090.657.172. (12536)

Vând mașină spălat automată, fabricație 2000 Germania, TV color, video, combină muzicală Sony. Telefon 275277. (12507)

Vând congelator cu sertare, frigider, combină frigorifică, deosebite, fabricație germană. Telefon 275277. (12507)

Vând CONGELATOR vertical cu vitrină, MOTOARE, AGREGATE FRIG, COMPRESOARE, LADĂ FRIG, EXPRESSO CAFEA. Telefon 093.253.651. (15211)

Vindem: VITRINE frigorifice, CAMERE frigorifice, AGREGATE frigorifice, DULAPURI frigorifice, CONDENSATOARE, VAPORIZATOARE; panouri frigorifice - termoizolante; garanție. Telefon 281384, orele 8-18. (15416)

Vând frigider - 1.500.000, congelator 5 sertare - 1.700.000. Telefon 273965. (16148)

Vând harddisk IBM 40 G, 7.200 rot/min, nou, sigilat, 80 $. Telefon 228736; 252365; 092.437.500. (16181)

Vindem computere 486; Pentium I; Pentium II începând cu 1.500.000 lei; componente: memorii, harddiskuri, floppy etc. Telefon 275420. (16194)

Vând P I 90 MHz la 30 USD; 166 la 75-80 USD; 200 Tower la 90 USD; 266 la 135 USD; Celeron 333 la 165 USD; 350 la 190 USD. Telefon 057/256169. (15806)

Vând diferite telecomenzi pentru televizor (185.000 lei), video, satelit; componente electronice. Telefon 092.368.868; 095.794.894.

Vând cuptor electric pentru pâine și cornuri, 4000 EU negociabil. Telefon 057 - 281228. (15203)

Vând cameră video Sony sigilată cu garanție, 1050 EU, baterii telefoane mobile, noi. Telefon 092.162.123. (16174)

Vând frigider cu congelator rusesc și cuptor electric Vera, în stare bună. Telefon 283435. (15960)

Vând congelator Linde, 5 polițe. Telefon 236181. (16309)

Vând TV „LG" digital; gama „Sony": DVD, video, CD player, minidisc recorder, cass mașină 4x50W, toate modele noi. Telefon 210282, 094 577 944. (16324)

Vând mașină înghețată, în perfectă stare de funcționare. Telefon 460119. (16341)

Vând HDD IBM 40GB-7200 RPM, nou, 80$. Telefon 280260. (15346)

Vindem Pentium 2 - 233 MHz 32 RAM HD 2,3 GB CD ROM, sunet, boxe, monitor 14 - 200$. Telefon 280260. (16346)

Vindem Pentium 1 - 166 MHz 16 RAM HD 1,3 - 75$. Telefon 280260. (16346)

Vând Pentium 1 - procesor 133 MHz, CD ROM 24X - Hard 1 GB, monitor 14 toli, placă video VGA 4 MB - 16 RAM. Telefon 091 907 781, 057-252492. (16367)

VÂNZĂRI DIVERSE

Vând ȚIGLĂ, fabricație Sighișoara, 8.300 lei/ buc, BLOCURI CERAMICE 290/240/140, 12.000 lei/ buc; TERASIT, MOZAIC, PRAF MARMORĂ 1.200 lei/ kg, OȚEL BETON, 10.000 lei/ kg, BCA. Informații MÂSCA nr. 33, telefon 531498. (16128)

TITO - ȘIRIA, vindem PUI VII de CARNE, cca 550 gr, preț 35.000 lei/bucata, la domiciliu. Telefon 090.671.729. (15977)

Vând LEMNE FOC TĂIATE, esență tare, domiciliu. Telefon 276488, Grădiște. (15756)

Vând PLASĂ GARD zincată - 22.000 lei/kg, toate dimensiunile; PLASĂ RABITZ 40.000 lei/kg; CUIE - 17.500 lei/kg; SÂRMĂ NEAGRĂ - 17.500 lei/kg; SÂRMĂ ZINCATĂ și ELECTROZI SUDURĂ, BURLANE și JGHEABURI ZINCATE - 50.000 lei/buc; str. Vrabiei nr. 4. Telefon 289997, 094.289.997. (13166)

Vând PARCHET FAG, laminat, pervazuri. Prețuri minime. Telefon 235271, 094 555 338. (15744)

Vând rolete plastic, import; rolete lemn, jaluzele. Telefon 059-478503; 095.594.415. (15609)

Vând cărucior gemeni. Telefon 219338, 090.639.287.

Vând rolete plastic import - 270.000 lei/ mp, rolete lemn tei - 450.000 lei/ mp, obloane mobile din lemn - 850.000 lei/ mp, jaluzele verticale și orizontale. Telefon 092.282.380, 056-471939. (12189)

Vând bolțari omologați, termoizolanți, calitatea I, din zgură, cărămidă sau beton, 14 modele, borduri, pavele. Telefon 095.634.885; 092.621.600. (12531)

Vând 8 mc BCA. Telefon 264645.

Vând BETON, MORTAR, ȘAPĂ. Asigur transportul. Telefon 093 273 746, 094 855 838. (15249)

Vând microcentrale pentru scară de bloc, termoteci, cazane cu lemne, calorifere, detector gaz, 36 rate. Telefon 090.848.239.

Vindem ROLETE PLASTIC import și ROLETE TEI. Calitate și garanție. Telefon 059/134807; 095.827.725. (15773)

Vând aparat de legat pe ață pentru presă balotat românească în stare de funcționare. Telefon 095 698 580. (1154619)

Vând LEMNE FOC, NISIP, BALAST, la domiciliu. Telefon 214010, 093.686.677. (15863)

Vând NISIP, BALAST, cantități MICI și MARI. Telefon 091.097.763. (15865)

Vând LEMNE FOC, NISIP, BALAST, la domiciliu. Telefon 210771. (15865)

Vând LEMNE FOC, NISIP, BALAST, la domiciliu. Telefon 277027. (15865)

Vând termoteci pe gaz Valillant, Yunkers, (3.500.000 lei-8.500.000 lei) instanturi pentru baie și bucătărie (800.000 lei-2.500.000 lei), pompe de recirculare (1.000.000 lei-2.500.000 lei), diferite piese de schimb. Garanție un an de zile! Telefon 090.249.544. (15862)

Vindem pui vii de carne (Șiria) cca. 400 gr. Telefon 057-211135; 092.372.699. (15842)

PUI DE ȘIRIA! Vindem populației PUI VII la ferma PRODAGRO CETATE din ȘIRIA, zilnic, peste 500 g: vineri 24.05.2002, sâmbătă 25.05. 2002, cca 250 g. Informații telefon 094.577.826. (15878)

Vând pian vienez „Josef Scop" scurt, placă bronz, 600 EU, Arad. Telefon 243959. (15913)

Vând sufragerie 623 și bibliotecă stil. Telefon 276990, 094.783.858. (15921)

Vând 3 vaci cu lapte și 3 iepe prăsilă. Telefon 095.632.766. (15937)

Vând șnek cereale 6 metri, știraf basculant pentru tractor, compresor. Telefon 095.632.766. (15937)

Vând erbicide toate tipurile. Telefon 253973; 093.727.470. (16012)

Vând dușumele la preț de 130.000 lei/mp. Telefon 466201 sau 093.886.050. (9646967)

Vând NISIP și BALAST la domiciliul clientului. Telefon 261946; 259556. (16056)

Vând porumb, grâu și taur 320 kg. Telefon 416286, 416355. (16026)

Vând EUROPALEȚI. Telefon 093 253 651. (15825)

Vând CÂNTAR SEMIAUTOMAT, aplice porțelan, POMI ORNAMENTALI (artificiali), dulapuri vestiar, BIROURI, OGLINZI, CASĂ VALORI (seif), ambalaj PVC 1/20 cu sticle 0,500, europaleți. Telefon 093 253 651. (15211)

Vând termoteci și convectoare noi, pe gaz, turbo și la coș. Telefon 277404, 093 665 790. (16046)

Vând 50 oi cu miei și 20 sterpe, preț negociabil și cherestea nuc, uscată, scândură și palancă. Zăbrani 310. (9398685)

Vând corturi Iglu, noi, Germania, 2-3-4 persoane, folie dublă, aluminizată, hol, preț 60-70 Eu. Telefon 094 531 337. (16099)

Vând grădină, Cimitirul Pomenirea - cavou + 2 locuri. Telefon 232475, Arad. (16019)

Vând vitrină frig, congelator, birouri. Telefon 284494. (16135)

Vindem FERESTRE PVC noi, GEAM TERMOPAN, orice dimensiune. Telefon 093.249.716. (16194)

Vindem populației pui de carne de circa 175 g la Ferma Agriprod din Nădlac azi, 23 mai și sâmbătă, 25 mai. Telefon 095.588.453; 057/473053. (9397685)

Vând EUROBOLȚARI termoizolanți cu certificat calitate 300x250x200, 8.200 lei/bucata, 1 mc - 550.000 lei, 1 bolțar - 7,6 cărămizi. Telefon 281491; 092.381.750. (13156)

Vând birouri și comode TV, la cele mai mici prețuri. Telefon 288231. (15680)

Vând scânduri, pălănci și grinzi brad. Telefon 092.249.495. (13008)

Vând cazan încălzire și apă caldă pe gaz Bereta Ciao 24 kw, nouă, sigilat. Telefon 368628. (15809)

Vând Farmacie umană funcțională, cu spațiu propriu. Telefon 281405, 091.197.308. (15905)

Vând lemn construcții din salcâm, în Chișineu Criș, la prețuri avantajoase. Telefon 520688; 095.212.445. (1855651)

Vând en gros, biciclete folosite, fabricație în Germania. Informații Ungaria, Gyula, str. Szoloskr nr. 7. Telefon numai în limba maghiară: 003606702847243. (1159196)

Vând mobilă bucătărie, boiler baie, încălzire proprie, garnișe, perdele. Telefon 280511. (15466)

Vând nisip, piatră, la firme sau persoane fizice. Telefon 090 178 117. (15252)

Vând lucernă pe picior (necesită), aproximativ 3.000 mp. Telefon 237676. (15874)

Vând birou. Informații la telefon 094.270.665. (16057)

Vând sufragerie Drobeta în stare foarte bună, preț 6.500.000 lei negociabil. Telefon 245153. (16288)

Vând transformator de sudură plante ornamentale diverse. Telefon 057 - 271895. (16149)

Vând piatră construcții preț redus; cumpăr timbre vechi. Telefon 562035 după ora 22. (16173)

Vând 40 oi mame. Telefon 093.715.915; 091.345.726. (1154587)

Vând 3 locuri de veci Cimitirul UTA. Telefon 235830. (16209)

Vând vacă gestantă luna VIII, a 2-a fătare. Localitatea Zimand-Cuz, nr. 381. (16211)

Vând video Sony nou, profesional, numai 150 EU; TV Grundig modelul nou, 180 EU; ceas de mână Rolex automatic, modelul nou, cumpărare 5000 EU, vânzare 50 EU. Telefon 057 - 277717. (16137)

Vând dulap trei uși supraetajat din mahon, pat francez în ramă de piele în stare perfectă. Telefon 283435. (15960)

Vând vacă cu lapte, Zimand Cuz nr. 382. Telefon 217309. (16253)

Vând 4 porci. Telefon 262548. (16245)

Vând convenabil pult bar inox-marmoră 3m, cu răcitoare, vitrină patiserie inox, marmoră, spate bar cu răcitoare și chiuvetă, vitrine expunere Italia, mașină înghețată laborator, dulap frig Italia, ladă congelator, oglinzi ornamentale, coloranți alimentari, aparat sucuri Granite, ficuși mari. Telefon 057-271879. (16232)

Vând BCA la domiciliul clientului, 1.290.000 lei/mc. Telefon 093.573.124. (16231)

Vând mobilă tip Nadia și canapea din pluș. Telefon 094.507.236. (1856645)

Vând utilaje necesare confecționării de ornamente sicrie din carton presat (activitate unică). Atelierul funcționează în prezent. Telefon 093.677.666. (1856645)

Vând vană fontă 1,50, ușă intrare stejar, uși interior, mașină tuns iarbă, bicicletă femei, căruț bebi. Telefon 272853. (1856641)

Vând coltare, canapele. Telefon 286069, 094 604 016. (16299)

Vând, din dezmembrări, sere țeavă și sticlă. Telefon 094 649 637; 091 288 627. (16300)

Vând canapea extensibilă și congelator. Telefon 258611. (16304)

Vând echograf, marca Siemens Sonoline LX, Linear scanner, preț 3.000 Eu. Informații telefon 092 822 902. (16298)

Vând 16 grinzi de 10 m lungime și 4 rafturi, 3 pulturi de magazin. Telefon 462945. (1154631)

Vând dormitor furnir nuc și cameră combinată, stare foarte bună. Telefon 281620, 368060. (16325)

Vând fân necosit, Arăneag nr, 43, Vicol. Telefon 284053. (16336)

Vând Windrower autopropulsat E302, motor 50 CP, stare excepțională, 50 milioane (ușor negociabil). Telefon 091 366 595. (16331)

Vând aparat hot-dog, cuptor pizza, negociabil. Telefon 096 556 710 sau 095 255 820. (16333)

Vând IEPE și MÂNJI de rasă grea sau schimb cu oi. Telefon 093 375 674. (16348)

Vând VACI GESTANTE și CU LAPTE sau schimb cu oi. Telefon 093 375 674. (16348)

Vând garnitură terasă din nuiele, compusă din: 2 fotolii, masă, pat; canapele, șezlong. Telefon 270954. (16354)

Vând mașini cusut, agregat răcire, agregat aer condițional 14.000 BTU, vitrină caldă, friteuză, plită inox mare, ciorapi damă cca 1.000 buc 1,2 USD + TVA (toată cantitatea), aparat profesional fiert macaroane. Telefn 093 602 908. (16349)

Vând pui de carne 500 gr - 600 gr, începând cu 24 mai 2002; pui de o zi de carne, din 30 mai 2002. Vând strut mascul sau schimb cu femelă, pomi ornamentali tuja, Zimand Cuz. Telefon 217287. (16361)

Vând 2 pisicuțe, 2 luni, femelă și mascul, Birmaneze. Îți aduce noroc în casă. Telefon 253526; 095.681.924. (16393)

Vând garaj autorizat, zona 700 Micălaca. Telefon 229788. (16398)

Vând iapă, vârsta 4 ani. Comuna Șeitin (canton), telefon 095.385.082. (1857357)

Vând vacă gestantă de nouă luni, a 3-a fătare, vizibilă după ora 20, str. Fagului nr. 55. (1856648)

Vând 3 mobile bucătărie, mașină spălat vase, colțar neextensibil, 2 dulapuri haine crem, 2 candelabre, mașină scris electrică, mașină cusut mecanică, toate second hand Germania. Telefon 287009; 095.394.073. (1857356)

Vând PUI de CARNE, circa 500 gr, preț 35.000 lei/buc. Telefon 274339, 274746; 091.477.466. (16109)

Vând garaj metalic demontabil - nou, stare excepțională. Telefon 267933; 094.195.835. (16400)

CUMPĂRĂRI TERENURI, IMOBILIARE

Cumpăr pământ arabil în perimetrul comunei Sîntana. Telefon 095 698 580. (1154629)

Cumpăr apartament 2-3 camere, et. I-II, zona 300 sau Praporgescu. Telefon 093.326.800. (16088)

Cumpăr apartament 2 camere, central, 80-100 mp, poate fi și Legea 112. Telefon 094.577.050. (16153)

CUMPĂRĂRI DIVERSE

Cumpăr GARAJ, zona POLIVALENTĂ. Telefon 255655, seara.

Cumpăr vaci, ofer 28-29 mii pe kg. Telefon 091.192.156. (16040)

Cumpăr vaci, vițele, tauri. Telefon 288968, 092.941.123. (12896)

Cumpăr porumb, grâu, orz, ovăz, plata imediat. Telefon 274421; 094.608.052. (15506)

Cumpăr bovine pentru sacrificare. Telefon 274744, 095 624 006, 094 294 666. (15634)

Cumpăr porci, plata pe loc. Telefon 095.256.060. (15885)

Cumpăr floarea soarelui (pentru ulei). Telefon 093.640.587. (15934)

Cumpăr deșeuri fier vechi, cantități mari, preț avantajos, plata pe loc. Telefon 093.404.010. (16085)

Cumpăr porumb boabe și grâu, cantități mari, plata pe loc. Telefon 095.645.166. (15750)

Cumpăr porumb. Telefon 091 309 407. (16386)

CERERI ȘI OFERTE DE SERVICII

Angajez urgent COAFEZĂ (STILISTĂ) și VÂNZĂTOARE MAGAZIN ALIMENTAR. Telefon 272270; 093.600.451. (16394)

Angajăm OSPĂTAR, BARMAN, BUCĂTAR și AJUTOR BUCĂTAR cu experiență penztru restaurant. Telefon 094 117 780. (16295)

SC angajează BARMANĂ-OSPĂTARĂ. Telefon 256835.

Angajez DEPANATOR FRIGIDERE, TAPIȚERĂ, DESIGNER, INGINER în MOBILĂ, TINICHIGIU AUTO, TÂMPLAR, ELECTRONIST în LIPOVA. Salarizare nelimitată, în funcție de productivitatea personală. Telefon 094.796.542. (16023)

TOP SECURITY angajează AGENȚI PAZĂ. Asigurăm școlarizarea. Telefon 280228. (15697)

SC „LA TORRE IMPEX" SRL angajează CROITORI în piele, str. Patria nr. 14. Telefon 285366, 214142. (15950)

SC TEXSYLVANA COMPANY SRL angajează CTC-istă, CONFECȚIONERE mașini simple, triplock. Se asigură: salarii atractive + bonuri de masă. Informații telefon 090.614.987 sau 288972. (15978)

SC FALCON ENTERPRISES SRL, str. Brezoianu, nr. 1, telefon 094.772.428, angajează CONFECȚIONERE CĂMĂȘI. (16004)

S.C. „SECURITY" SRL angajează PERSONAL de PAZĂ (băieți și fete). Telefon 228786. (16018)

Magazin alimentar, angajează VÂNZĂTOARE magazin alimentar. Telefon 214298; 092.275.363. (16042)

SOCOM „PIELARUL" Arad angajează CONFECȚIONERE fețe încălțăminte, calificate (mașiniste, la masă). Informații telefon 236116 sau la sediul societății din str. Ghiba Birta nr. 16, Arad. (16063)

SC angajăm 18 TINERI sau TINERE. Se oferă carte muncă, salar 4.900.000 lei, posibilitatea unei cariere în management. Telefon 276817. (16065)

ASTRAL IMPEX angajează MERCHANDISERI, Divizia KRAFT. CV la sediul societății, str. C. Brâncoveanu 63-65 sau fax 289255, 273303. (16115)

SOCIETATE COMERCIALĂ angajează, pentru punct de lucru în Vladimirescu, 2 FEMEI NECALIFICATE și 2 TÂMPLARI. Telefon 276130, orele 8-15. (16130)

BANATIA angajează CONFECȚIONERE articole textile pentru mașini liniare. Telefon 211882. (16146)

GRUP DISTRIBUȚIE PRESĂ angajează în Arad MERCHANDIZOR. Condiții: domiciliul Arad, autoturism, permis conducere. Trimiteți CV-scrisoare intenție fax 064/411700, telefon 093.397.512. (16189)

S.C. L'INTIMO DI CAMILLA SRL angajează CONFECȚIONERE calificate. Telefon 289244. (16201)

(Continuare în pagina 22)

(Urmare din pagina 21)

Angajez INGINER (TEHNICIAN) ATAȘAMENTIST cu experiență în construcții. Telefon 092.607.124. (16193)

„FIESTA PRESIDENT" angajează fete și băieți DANSATORI (18-25 ani) SOLISTE VOCALE, MANECHINE pentru spectacole de televiziune și cabaret. Telefon 093.042.026. (16217)

GARRONE ROMANIA angajează: MERCHANDISER pentru orașul ARAD. Rog trimiteți CV la fax: 01-211 57 38. (f.2366369)

SC MARCOTEX COMPANY SRL angajează SECRETARĂ de PRODUCȚIE, cunoscătoare limba franceză, PC; CONFECȚIONERE mașină simplă, triplock. Se asigură: condiții atractive de lucru, salarii atractive, bonuri de masă. Informații telefon 057/250012 (orele 9-17). (15978)

FARMACIA MIRAFARM angajează FARMACIST. CV se depune la sediul farmaciei din Arad, str. Crișan nr. 9, până în data de 1 iunie 2002. Telefon 250015. (15633)

Angajez VÂNZĂTOARE cu experiență pentru alimentara. Telefon 286804; 278709; 095.528.902. (16112)

Angajez urgent FAMILIE SERIOASĂ - ÎNGRIJIT FERMĂ de vaci. Telefon 279756, 090.095.203. (16071)

Angajez LUCRĂTOARE - confecții; MAISTRU - confecții; GESTIONARĂ. Relații telefon 210200; 092.275.644. (16252)

Angajăm VOPSITORI; MUNCITOARE NECALIFICATE, vârsta maximă 35 ani. Telefon 213430. (16250)

Angajăm FIERARI, BETONIȘTI, DULGHERI, muncitori necalificați. Informații la telefon 281779. (16248)

Angajăm AGENT COMERCIAL; OPERATOR PC, preferabil absolvent facultate 2002, cat. B. Servicii@everyday.com (16244)

Doriți să LUCRAȚI în ITALIA? Sunați telefon 270921, orele 10-14. (16238)

Angajăm AJUTOR COFETAR-PATISER, salarizare atractivă. Telefon 095 574 530. (16267)

FIRMĂ DE CONFEȚII angajează CONFECȚIONERE. Telefon 090 871 180. (16272)

AGENȚIE GERMANĂ DE INTERMEDIERI caută tineri între 17-24 ani, pentru BABY SITTER, cunoscători ai limbii germane minim 25%, contract de muncă pentru un an. Telefon 094 507 223. (16286)

S.C. angajează BARMANI, OSPĂTARI (fete). Informații telefon 094 245 879. (16328)

SOCIETATE COMERCIALĂ angajează personal: MOTOSTIVUITORIST (tractorist), SUDOR AUTOGEN, TÂMPLAR. Telefon 092 542 097. (16332)

FIRMĂ ITALIANĂ cu profucție de lenjerie intimă angajează urgent: 20 CONFECȚIONERE, salar 3.200.000 lei, bonuri masă, eventual transport. Numai persoae serioase. Nu pierdeți timpul! Telefon 255357. (16340)

Caut webgirls și perechi, cunoscătoare limbi străine, c o m p u t e r . Info:webdance@gmx.at (12509)

SC angajează FETE 18-30 ani, BĂIEȚI, aspect fizic-plăcut pentru SPĂLĂTORIE AUTO, BARMAN și OSPĂTAR. Telefon 091 033 803. (16347)

ARCONTA, tâmplărie din aluminiu și PVC angajează: INGINER TCM, MUNCITORI CALIFICAȚI. Telefon 256342. (16351)

Angajez OSPĂTARI, BARMANI, AJUTOR BUCĂTARI și FEMEIE SERVICIU. Telefon 093 202 962. (16353)

SOCIETATE COMERCIALĂ angajează FATĂ pentru PATISERIE. Informații telefon 228595. (16355)

BAR HEXAGON angajează BARMANI și OSPĂTARI. Preselecția azi, 24 mai 2002, ora 18. Telefon 095 782 630. (16364)

Angajăm TÂNĂRĂ prezentabilă, studii medii, bune abilități de comunicare. Informații Arad, str. Andrei Șaguna 122. Telefon 057-281590. (16368)

NIGHTS CLUB privat angajăm urgent STRIPTESE și ANIMATOARE cu contract. Rugăm seriozitate. Informații telefon 057/567188, între orele 9-11; 17-19. (9398699)

Angajăm 20 de TINERE și TINERI pentru fabrică nouă. Interviul la Hala C Complex RUSCO. Telefon 216739. (16388)

FIRMĂ DISTRIBUȚIE angajăm AGENȚI VÂNZĂRI. CV obligatoriu. Experiența în domeniu constituie avantaj. Salarizare avantajoasă; oferim autoturism, telefon serviciu. Telefon 281239; 092.638.592. (16392)

S.C. GRAFTEX PRODCOM SRL scoate la concurs post de VÂNZĂTOARE și ȘEF de MAGAZIN pentru magazinul ZIRIDAVA din ARAD, pentru marca BIGOTTI. Este necesară experiența în vânzări de minim 2 ani. Vă rugăm trimiteți CV până la data de 30.05.2002 la numărul 01/255.67.83. (f.)

Angajăm persoană sex feminin, studii superioare economice, cunoștințe operare PC, limba engleză și germană, pentru EVIDENȚĂ CONTABILĂ TRANSPORT INTERNAȚIONAL MARFĂ. Telefon 219798, 279659. (16397)

MR. FAB. angajează TEHNICIAN CONSTRUCTOR. Telefon 094.556.686; 275250. (1856646)

Fabrică încălțăminte angajează PERSONAL cu experiență pentru mașină subțiat și mașină termociment. Telefon 272240. (1857358)

S.C. angajează muncitori: ZUGRAVI, DULGHERI, ZIDARI, NECALIFICAȚI, INSTALATORI. Telefon 094.844.356. (16403)

PRESTĂRI SERVICII

ȘCOALA de ȘOFERI „BELC" completează seria, categoriile A, B, C, E și D. CASA SINDICATELOR. Telefon 230004, 381811; 094.938.335. (16390)

„ANA - FRIG" repară FRIGIDERE, CONGELATOARE, la domiciliu. Garanție 1 an. Telefon 210420, 095.967.198. (15692)

DEALER AUTO - GERMAN, intermediez CUMPĂRARE - VÂNZARE de autoturisme din GERMANIA. Telefon 092.989.127 sau 0049-174-9028151. (15936)

Repar: FRIGIDERE, CONGELATOARE, la domiciliul clientului, garanție un an. Telefon 243765; 094.867.352. (16266)

RENOVĂRI APARTAMENTE: zugrăveli, gletuieli, vopsitorii, tencuieli, faianțări, gresieri, montări, sigilări contoare apă, instalații sanitare. Telefon 531373.

Școala șoferi CARMEN face înscrieri ABCDE, Victoriei 66. Telefon 255445. (15787)

SILDOR PROD, reparații - vânzări: FRIGORIFICE. Vânzare - montaj: AER CONDIȚIONAT. Telefon 270622. (c.)

AUTO CLIMA - vânzări, service, sisteme climatizare auto, C-lea Radnei 203. Telefon 094.791.100. (15716)

Școala șoferi VÂRTACI, începe serie 25 MAI. Telefon 246527, 091.477.552. (15227)

Executăm ZUGRĂVELI, GRESIERI, TENCUIELI, GLETUIELI, ZIDĂRIE, RIGIPS, PARCHET melaminat, VOPSITORIE etc. Telefon 094.206.599. (16196)

HYPERION IMPEX execută: RAȘCHETAT, PALUXAT, MONTAT parchet laminat, clasic, ZUGRĂVIT, VOPSIT, MONTAT gresie, faianță, instalații sanitare; ASIGURĂM MATERIALE. Telefon 210754; 091.751.375. (12793)

S.C.
TERMOTEX
S.R.L.

ARAD, Str. O. Goga nr. 48
Tel. 057-250.529, 095.257.527

EXECUTĂ:
- ❒ construit sobe teracotă
- ❒ curățat coșuri fum
- ❒ verificări aerisiri gaze la asociațiile de locatari
- ❒ construit șeminee
- ❒ reparații generale construcții
- ❒ curățat și șamotat cazane termice
- ❒ demontăm antene
- ❒ amenajări parcuri, grădini (alei rustice, pergole, grătare barbeque)

Prețuri negociabile.

Autorizat, execut ZUGRĂVELI, GLETUIELI, TAPET, VOPSITORII. Telefon 286452 după ora 19. (16113)

Școala șoferi PODOABĂ ABCE VICTORIEI 45 înscrie zilnic. Telefon 256050; 243626. (1856644)

FORĂM și curățăm FÂNTÂNI, diferite dimensiuni. EXECUT construcții NOI și FINISAJE, orice tip. Telefon 368315; 095.426.403. (16255)

TAPIȚĂM REPARĂM canapele, colțare, scaune, rolete, domiciliul clientului. Telefon 219514. (16268)

IZOREX execută LUCRĂRI HIDROIOLAȚII, garanție 10 ani. Telefon 057-267340, 094 612 877. (16317)

ATENȚIE! SC MADONA MR SRL produce MOBILĂ la COMANDĂ. Avantaje: Prețuri PROMOȚIONALE, plata în RATE, avans zero. ÎNCERCAȚI! Te costă doar un telefon. Telefon 095.514.411; 563145. (15478)

DIVERSE

NOU! S-a deschis NEW LOOK (str. Mărășești nr. 55): REFLEXOTERAPIE, MASAJ FIZIOTERAPEUTIC și ANTICELULITIC. Programări telefon 057-212351, 234524.

Promoția 1952 a ȘCOLII PEDAGOGICE de BĂIEȚI ARAD organizează REVEDEREA COLEGIALĂ la cinci decenii de la absolvire, în ziua de 8 iunie a.c., orele 10, în localul școlii. Informații la telefon 235610, prof. SEPTIMIUS PĂCURARIU.

„ALEXIL" dezleagă boli, farmece, vicii, favorizează căsătorii, prietenii, aduce persoane plecate. Telefon 056-201417; 094.528.876. (15869)

Mă numesc Paula, din Chișineu Criș, transmit din suflet mulțumiri doamnei
AURELIA ARDELEANCA
că mi-a vindecat soțul de băutură. Telefon 093.924.535. (16129)

În atenția absolvenților promoției 1981-1982 a LICEULUI AGROINDUSTRIAL MINIȘ - ÎNTÂLNIREA de 20 ANI are loc vineri, 15 iunie, ora 14, la Liceul Agroindustrial Miniș. Telefon 094.558.994. (15986)

S.C. LINKOPAN SRL vinde SARE GEMĂ (50 kg) - 148.000 lei, ULEI VEGETAL - 29.500 lei/l. Telefon 091.585.650. (1856625)

Denis din Arad, aduce, cu stimă și respect, mii de mulțumiri
VALERIEI ZENA
că mi-a redresat firma și mi-a redat sporul. Telefon 057 - 231892, 094.288.220. (15699)

ASOCIAȚIA AGRICOLĂ „PUSTA" BUJAC convoacă membrii asociați la ADUNAREA GENERALĂ care va avea loc în 25 mai 2002, ora 10. Conducerea. (16283)

PRIMĂRIA SÂNTANA solicită EVALUATORI TEHNICI pentru Legea 112/95. Ofertele se depun până la data de 6 iunie 2002. Relații suplimentare telefon 462082. (1154635)

În data de 29 mai 2002, ora 12, se va vinde la licitație publică imobilul situat în comuna Hălmăgel nr. 207, înscris în cf nr. 47 nr. top 271, casă, curte și grădină, proprietatea debitoarei GAVRA MINERVA, preț strigare 115 mil. lei. (1154690)

Dosar execuțional nr. 143/2001. BANKCOOP - B.G.C.P. S.A. Arad vinde la licitație publică, în data de 27 mai 2002, ora 14, la sediul debitoarei SC „TRANS TRUCK" SRL din Arad, str. Bârzava nr. 4, autoutilitară „Mercedes" tip 1994 45E, nr. AR-02-HTG, cu remorcă Franța Robuste KR 2603, nr. AR-80-DNH, tonaj total 22 tone, cu prețul de strigare de 18.000 USD, echivalentul a 571.230.000 lei. (16362)

Pierdut CÂINE NEGRU, mare, în GRĂDIȘTE. Ofer RECOMPENSĂ. Telefon 276186; 093.978.938. (1857354)

TURISM

PLECĂRI SĂPTĂMÂNALE ROMA, prețuri negociabile. Telefon 093.511.200, 213041. (16111)

AMAD TOURISTIK efectuează transport internațional SPANIA, ITALIA, PORTUGALIA, FRANȚA, GERMANIA, cu autocare moderne. Asigurări medicale. Rezervări zilnic, Arad, str. Cloșca, nr. 2, telefon 057 - 254453; 094.969.742. (3252)

„DANIEL-RĂDUCU" efectuează TRANSPORT PERSOANE, relația ITALIA, FRANȚA, SPANIA, săptămânal. Telefon 095.202.337; 531349. (15834)

Pletl

Asigură zilnic transport de persoane în GERMANIA pe ruta: Passau - Regensburg - Nürnberg - Würzburg - Aschaffenburg - Frankfurt - Giéssen - Siegen - Köln - Düsseldorf - Essen - Dortmund - Deggendorf - Landshut - Mühldorf - Augsburg - Ulm - Heilbronn - Stuttgart - Pforzeim - Karforuhe - Heidelberg - Mannheim. Călătorii în autocare noi, moderne, însoțitoare de bord, două bagaje gratuite, o masă caldă în UNGARIA. Cu plecare din KARLSRUHE: SPANIA, FRANȚA, PORTUGALIA. Intermediem asigurări medicale. NOU! Din 1 aprilie 2002, săptămânal excursie la COSTA AZAHAR, 11 zile (7 înoptări + mic dejun), 359 Eu. Informații și înscrieri, la AGENȚIILE PLETL din: ARAD, telefon 057/252291; LIPOVA - 057/561377; 563011. (c.)

SCHIMBURI

Schimb urgent apartament 3 camere, mobilat cu casă zona Micălaca. Telefon 094.568.885. (15510)

Schimb apartament 2 camere, Micălaca - 500, et. 3 cu apartament 3 camere Micălaca, et. 1-3, ofer diferență. Telefon 266175; 095.317.797. (16172)

Schimb garsonieră, confort I, Micălaca cu apartament 2 camere, aceeași zonă; ofer diferență. Telefon 094.507.205. (16224)

Schimb apartament o cameră + anexe, la casă, cu 2 camere, ofer diferență. Telefon 211591. (16273)

ÎNCHIRIERI

Ofer spre închiriere garsonieră mobilată, Vlaicu. Telefon 092 848 649.

Oferim spre închiriere SPAȚII COMERCIALE pentru magazine, depozite, producție. Telefon 281036. (c.)

Închiriez (ofer) spațiu comercial neamenajat, pentru firme, birou, cabinete, situat pe str. V. Milea, colț cu 30 Decembrie. Telefon 251241. (15231)

Închiriez spațiu comercial 370 mp, zonă centrală. Telefon 272676. (1855949)

Închiriem spații de producție și depozitare, birouri cu toate utilitățile, în trei amplasamente din Arad, prețuri negociabile. Telefon 092.253.173; 270540. (1855947)

Închiriez spațiu comercial 370 mp, zonă centrală. Telefon 272676. (1855949)

Închiriez spațiu în Aradul-Nou, amenajat modern, 90 mp. Telefon 253973; 093.727.470. (16012)

Închiriez apartament 1 cameră, central, ideal (birou) locuit, 100 Euro. Telefon 092.709.493; 092.837.714. (16045)

Închiriez apartament 2 camere, contorizat, mobilat, zona Romanilor. Telefon 283807; 235742. (16080)

Caut să închiriez apartament 2 camere, la parter. Telefon 258116. (15672)

Închiriez spațiu comercial 58 mp, Revoluției, pozitie minunată. Telefon 094.828.934; 212099. (16147)

Doresc să închiriez spațiu cu vad comercial bun, suprafață 100-150 mp. Oferte la telefon 094.577.050. (16153)

Închiriez apartament 2 camere Alfa (nemobilat). Telefon 094.866.491.

CONSTANȚA - închiriez pentru SEJURURI pe LITORAL casă 2 camere, bucătărie, baie, toate utilitățile, 500 m de faleză, aproape de MAMAIA. Detalii suplimentare la telefon 093.325.263. (12748)

Închiriez apartament, ultracentral, 2 camere, balcon, 2 intrări, stil occidental, pentru firme, birouri, cabinete, sedii firme. Telefon 057/250249, după ora 18. (15996)

Închiriez atelier auto dotat, magazii, 150 mp, str. P. Rareș, Grădiște. Telefon 276578. (15892)

Dau în chirie apartament 2 camere, bloc, 80 $ anticipat 2 luni, 100 $ garanție (negociabil), UTA. Telefon 057 - 244181. (15805

Închiriez (ofer) spațiu central, 100 mp, pentru diverse activități. Telefon 259177, 514440 seara. (15593)

Închiriez (ofer) apartament o cameră, ultracentral, mobilat modern, 150$ + garanție. Telefon 256199 sau 091 576 780 Dorin. (16121)

Dau în chirie apartament 2 camere, mobilat cu televizor color și frigider, termen lung, anticipat 4 luni. Telefon 092.130.360. (16069)

Închiriez (ofer) apartament 5 camere ultracentral, mobilat, utilat. Telefon 281124. (15473)

Închiriez apartament 2-3 camere mobilat, contorizat, gresiat, lângă Polivalentă. Telefon 057 - 233528. (16206)

Închiriem pentru firme, casă pretabilă reprezentanță, depozit, birouri. Telefon 093.165.374; 256396. (16208)

Ofer spre închiriere vilă ultracentrală, mobilată lux. Telefon 237533. (15912)

Închiriez (ofer) apartament două camere, tot confortul + garaj, zona Miorița. Telefon 278120; 368055. (16263)

Închiriez apartament 2 camere, parter, str. Eminescu, gresiat, faianțat, gaz. Telefon 095.365.759 sau 057-281649. (16246)

(Continuare în pagina 23)

(Urmare din pagina 22)

Închiriez spațiu, suprafața 100 mp, ultracentral, gaz metan, posibilitate birouri, salon de înfrumusețare, Bd. Revoluției, nr. 83. Telefon 280817. (f. 2366375)

Închiriez (vând) apartament o cameră, de 84 mp, ultracentral, confort deosebit, cu 150 USD lunar (13.000 USD) Telefon 253358, 092 388 176. (16311)

Caut spațiu de închiriat stradal, maxim 20 mp. Telefon 091 329 867, 057-252492. (16366)

Caut spre închiriere spațiu locuibil, de preferință la casă, inclusiv cu întreținere proprietari. Relații telefon 279280. (16385)

Caut să închiriez pe termen lung apartament (casă) 3-4 camere, nemobilat. Telefon 247266. (1857352)

† DECESE †

Cu mare durere în suflet pentru cei rămași, a plecat dintre noi, în veșnicie cea care a fost scumpa noastră mamă, soție, soră, cumnată și mătușă,

DOBREN SOLOMIA.

Bunul Dumnezeu să o primească în pace și să-i odihnească sufletul generos. Înhumarea va avea loc sâmbătă, 25 mai, ora 14, în localitatea Eftimie Murgu, județul Caraș-Severin. Fratelei ei, prof. Pavel Sîrbu și familia îndoliată.

Cu adâncă durere în suflet anunțăm încetarea din viață, după o lungă și grea suferință a celei care a fost

ONEA DORINA (născută TEȘICI)

în vârstă de 65 ani. Înmormântarea va avea loc azi, 24 mai 2002, ora 15, de la Capela Cimitirului Eternitatea. Familiile îndoliate: Onea, Doble, Tudor.

Îndurerate, dar cu credința revederii, anunțăm plecarea în veșnicii, a celui care ne-a fost tată, socru și bunic,

GHEORGHE GANCEA.

Înmormântarea va avea loc astăzi, vineri, 24 mai 2002, de la domiciliul din str. Călărașilor (A. Vlaicu) nr. 31, ora 15. Fiica Doina, nora Dorina și nepoata Dalina.

Cu adâncă durere anunțăm încetarea din viață a iubitului nostru soț, tată, bunic, frate

LUKACS GAVRIL IOAN,

în vârstă de 62 ani. Înmormântarea va avea loc sâmbătă, 25 mai, ora 15, din Cimitirul Pomenirea. Familia îndoliată.

Cu adâncă durere în suflet, anunțăm încetarea din viață, la doar 48 ani, a celui care a fost iubitul nostru soț, tată, frate

POPA NICOLAE.

Cei ce vor să verse o ultimă lacrimă la căpătâiul său și să-l conducă pe ultimul drum sunt așteptați-astăzi, ora 13, la Capela Cimitirului Grădiște, unde are loc înmormântarea. Familiile îndoliate POPA și FILIP.

Cu adâncă durere în suflet anunțăm încetarea din viață a iubitului nostru soț, tată, socru și bunic

LÉVAI ȘTEFAN,

în vârstă de 55 de ani. Înmormântarea va avea loc azi, 24 mai, ora 15, la Cimitirul din Dorobanți.

Cu adâncă durere în suflet anunțăm trecerea în veșnicie a celei care a fost

RUSU VIORICA,

în vârstă de 76 de ani, iubită mătușă. Înmormântarea are loc astăzi, 24 mai, la ora 14, de la Capela Cimitirului Eternitatea. Dumnezeu să o odihnească în pace! Familiile îndoliate RUSU și HÂRȚĂU.

Cu adâncă durere anunțăm încetarea din viață a iubitului nostru soț, tată, bunic și străbunic

NICOLAE DAVID

din Lipova, în vârstă de 87 ani. Înmormântarea va avea loc azi, 24 mai, ora 14,00 de la locuința din Lipova. Te vom plânge mereu. Familiile îndoliate Nicolae, Neaga, Preotu și Gheltz din Germania.

† SERVICII FUNERARE †

RO STYL COMPANY
SERVICII FUNERARE COMPLETE
PRODUCĂTOR SICRIE
ARAD, STR. M. EMINESCU 22, TELEFON 214.422
Magazin deschis și noaptea
OFERIM
● SICRIE 10 MODELE DE LA 800.000 LA 3.600.000
● SICRIE LUX 4 MODELE DE LA 4.500.000 LA 20.000.000
● LENJERIE DECES 6 MODELE DE LA 300.000 la 2.000.000
● CRUCE, LUMÂNĂRI, PROSOAPE, BATISTE, MÂNERE și ȘURUBURI SICRIU
OFERTĂ SICRIU FAG CRUCE RESPETE 1.500.000
APELÂND LA SERVICII: ÎMBRĂCAT, FORMOLIZAT ȘI TRANSPORT BENEFICIAȚI DE 15% REDUCERE
LA SICRIU ȘI TRANSPORTUL LA DOMICILIU GRATUIT
▼PLATA ȘI DUPĂ ÎNCASAREA AJUTORULUI DE ÎNMORMÂNTARE.
PĂREREA DVS. CONTEAZĂ!
TELEFON 094.690.121

SC „IN MEMORIAM" SRL
str. EMINESCU nr. 4
(ATENȚIE, vizavi de CINEMA MUREȘUL)
Tel. 057-211929, 093.343.964
str. ORIZONTULUI nr. 9A (Bujac)
oferă SERVICII FUNERARE COMPLETE - NON STOP.
Sicrie-modele multiple (simplelux), sicrie import ITALIA, ACCESORII. Intermediem COLACI, COLIVĂ etc.
ÎMBĂLSĂMĂM GRATUIT (formolizat).
TRANSPORT ÎN ORAȘ GRATUIT
SERVICII: SPĂLAT, ÎMBRĂCAT
PLATA ÎN RATE.
Transport INTERN - INTERNAȚIONAL

† CONDOLEANȚE †

Colegii din cadrul INSPECTORATULUI ȘCOLAR AL JUDEȚULUI ARAD sunt alături de familia prof. Pavel Sîrbu, în marea durere pricinuită de trecerea înspre cele veșnice a surorii dragi, dorindu-i putere sufletească pentru a suporta imensa pierdere.

Împărtășim durerea colegei noastre Doina Gancea, la decesul tatălui său și transmitem sincere condoleanțe familiei îndoliate. Colegii de facultate, promoția 1980, Timișoara.

Suntem alături de prietena noastră Doina, acum, la dureroasa despărțire de tatăl ei drag,

GANCEA GHEORGHE.

Dumnezeu să-l odihnească în pace! Familiile: Szep și Pușcaș. (16312)

Împărtășim durerea prietenei noastre Doina Gancea, la decesul tatălui drag,

GANCEA GHEORGHE

și transmitem sincere condoleanțe familiei îndurerate. Familia Groșan. (16313)

Suntem alături de colega noastră Doina Gancea, la durerea pricinuită de pierderea tatălui drag,

GANCEA GHEORGHE

și transmitem sincere condoleanțe familiei îndurerate. Colegii de la Curtea de Conturi. (16314)

Sincere condoleanțe și întreaga noastră compasiune prietenei Doina Gancea, acum, când se desparte de tatăl drag,

GANCEA GHEORGHE.

Dumnezeu să-l odihnească în pace! Familia Hanțiu. (16315)

Suntem alături de familia îndurerată în aceste clipe pricinuite de dispariția prematură a celei care a fost

DOBRA IULIA,

din Mâsca. FIRMA „FULGER" din Sântana. (9646970)

Angajații firmei SC TAGARIS transmit condoleanțe familiilor îndurerate HAYSSAM CHEIKH ALI și BASSAM CHEIKH ALI și sunt alături de durerea lor, pricinuită de pierderea celei mai dragi ființe: MAMA. (16320)

Suntem alături de doamna profesoară DOBLE ILEANA în greaua suferință pricinuită de pierderea mamei și transmite sincere condoleanțe familiei îndurerate. Colectivul de cadre didactice de la Școala cu clasele I-VIII nr. 7. (16339)

Transmitem și pe această cale condoleanțe cuscrului SILVIU, cumnatei ILEANA, nepoatei GIULIA, fratelui DANIEL în acest moment greu în care au pierdut-o pe soția, mama, bunica și soacra

DORINA ONEA.

Un buchet de flori albe presărat cu lacrimi pe tristul ei mormânt. Familia TAHA. (16344)

Întristate de plecarea în veșnicii a unchiului nostru

GHEORGHE GANCEA

dorim ca mângâierea lui Dumnezeu să le însoțească în aceste momente pe verișoarele noastre Doini, Dorina și Dalina. Condoleanțe! Norica și Dalina. (16343)

Colectivul SC BIT/CLUB este alături de POPA OVIDIU, în durerea pricinuită de moartea tatălui său. Condoleanțe! (16360)

Corul Filarmonicii de Stat Arad este alături de colega PASC ELENA în durerea pricinuită de moartea tatălui. Sincere condoleanțe familiei îndoliate. (16376)

Mulțumim rudelor, prietenilor, vecinilor, fostilor colegi de serviciu și tuturor celor care au fost alături de noi la durerea pricinuită de pierderea iubitului nostru soț, tată și frate

ing. CORIOLAN COCOLOȘ.

Odihnească-se în pace! Familia îndoliată. (16375)

Întregul colectiv al Colegiului Economic Arad este alături de domnul inspector școlar general PAVEL SÂRBU în clipele de durere, pricinuite de decesul surorii dumnealui,

DOBREN SOLOMIA.

Sincere condoleanțe! (16387)

Împărtășim durerea vecinului și prietenului

IONUȚ MEMETEA

la decesul tatălui drag și transmitem sincere condoleanțe familiei îndoliate. Familia PETRUȚ VIOREL. (16391)

† COMEMORĂRI †

Dacă ar fi trăit, ar fi împlinit 26 ani, fiul meu drag

GRASSI ROLAND FLAVIUS,

dar s-a stins în urma unui tragic accident. Te port mereu în suflet și nu te voi uita niciodată. Slujba de pomenire va avea loc sâmbătă, 25 mai, ora 10, la Cimitirul Pomenirea. Mama Angela. (16054)

Anunțăm împlinirea a 6 săptămâni de la trecerea în neființă a celui care a fost

SORIN JIVA,

iubit tată, socru și bunic. Parastasul va avea loc sâmbătă, 25 mai, ora 10, la mormântul de la Cimitirul Eternitatea. Dumnezeu să-l odihnească! Familia îndoliată. (16221)

Cuvintele nu pot exprima durerea, tristețea și singurătatea pe care o simțim și azi, 24 mai 2002, când se împlinește 1 an de la dureroasa despărțire de cea mai bună și iubitoare fiică, soră, nepoată și verișoară

prof. FÂRCUȚA ADINA FLORENTINA.

„E-atât de greu și-atât de trist/ Când TINA apare doar în vis/ Am da bani, am da avere/ Să te scoatem din tăcere/ Dar cum asta nu se poate/ Te vom plânge până' la moarte". Mama, tata, fratele, măicuța și toți cei dragi ai tăi. Parastasul va avea loc duminică, 26 mai 2002, la Biserica Ortodoxă din CERMEI. Nu te vom uita niciodată! (16119)

Dragă TINA, s-a scurs 1 an de lacrimi și durere de la incredibila despărțire de surioara mea scumpă și dulce, care a plecat dintre noi în veșnicie, așa ca un vis,

prof. FÂRCUȚA ADINA FLORENTINA.

Îmi lipsește zâmbetul cald, vocea ta cristalină, bunătatea, sinceritatea, dragostea nemăsurată și clipele frumoase care le-am petrecut în viață împreună. „Te-ai stins lumina mea frumoasă/ De-ai ști durerea cum m-apasă/ Îl rog pe bunul Dumnezeu/ Să-ți țină sufletul la El/ De-acolo sus de mă privești/ Să știi că-n gândul meu trăiești/ Tu care-ai fost soarele meu/ Te încredințez lui Dumnezeu". Fratele tău drag, OVIDIU. (16119)

Se împlinește un an de la trecerea în neființă a iubitei noastre soție și mamă,

MAFTEI IUSTINA.

Slujba de comemorare va avea loc sâmbătă, 25 mai, ora 12, la Biserica din Micălaca, str. Renașterii. Soțul și fiul, veșnic îndureraț.

Azi, 24 mai se împlinesc 6 luni de lacrimi și durere de când m-a părăsit scumpul și iubitul meu soț,

NAGY GHEORGHE.

Dumnezeu să-l odihnească în pace! Te voi plânge mereu și tot timpul vei fi în sufletul meu. Soția Leana. (16144)

Un gând pios, o lacrimă, la trecerea unui an de când draga noastră fiică, soră, mamă și soție

OARCEA VALENTINA MĂRIOARA,

a trecut în neființă. Ai rămas o amintire veșnică în sufletele noastre și în gând o lacrimă, o floare și o lumânare pe tristul tău mormânt. Parastasul va avea loc duminică, 26 mai 2002, ora 12, la Biserica UTA. Familia îndoliată. (16157)

Cu aceeași mare durere în suflet, anunțăm împlinirea a 6 săptămâni de la decesul celui care a fost

ing. PAUL CONSTANTIN,

un soț și un tată fără egal. Parastasul va avea loc sâmbătă, 25 mai 2002, ora 13,30 la Noua Catedrală Ortodoxă (Podgoria). Soția Florica, fiica Adriana, ginerele Ioan, pentru totdeauna îndurerați. (16169)

Cu durere în suflet comemorăm împlinirea a 2 ani de la trecerea la cele veșnice a iubitului nostru soț, tată și frate

ing. SORIȚEU CORNEL.

Parastasul de pomenire sâmbătă, 25 mai 2002, ora 10, la Catedrala Nouă (Podgoria). Îți păstrăm veșnica amintire! Familia. (16182)

O rugăciune, o lacrimă, o lumânare și o floare la împlinirea a 4 ani de la trecerea în cele veșnice a mamei noastre

ANTAL IULIANA (IULIȘ)

din SECUSIGIU. Dumnezeu s-o odihnească în pace! Familia. (16240)

Se împlinesc 6 luni de când a plecat dintre noi cel care a fost soț, tată, bunic și străbunic

IANCU ANDREI.

Parastasul va avea loc sâmbătă, 25 mai 2002, ora 14, la Catedrala Nouă. Familia îndoliată. (16247)

Au trecut 6 luni de la trecerea în neființă a mamei și soacre noastre dragi,

CODREANU CORNELIA.

Slujba de pomenire sâmbătă, 25 mai 2002, ora 13, la Catedrala Nouă - Podgoria. Fiica Flavia, cu soțul Ghiță și fiul Titus cu soția Heddy. (16292)

Amintim celor ce l-au cunoscut că au trecut 6 ani de când dragul nostru

ALEXANDRU GITTA

a plecat în veșnicie. Parastasul de pomenire va avea loc sâmbătă, 25 mai, ora 18, la Biserica Greco-Catolică din str. Vicențiu Babeș nr. 4. Soția și familia Soiu. (16294)

Pios omagiu la despărțirea de 6 luni, de minunata noastră soție, mamă, soră,

BABEȚIU LYA LUCIA ZOE.

Comemorarea va avea loc sâmbătă, 25 mai 2002, ora 9, la Cimitirul Eternitatea.

Azi, se împlinesc 24 ani de lacrimi și durere de la trecerea în neființă, la doar 51 ani, a dragului nostru tată, socru, bunic și străbunic,

DOMOCOȘ PETRU.

Amintirea ta va rămâne veșnic în inimile noastre. Nu te vom uita niciodată! Fiica Geta, ginerele Eugen, nepoții Geanina, Valerian, Mircea și strănepotul Adelin. (16323)

Mereu cu imaginea în suflet și în gând, aducem toate amintirile într-un pios omagiu la împlinirea a patru și respectiv cinci ani de la decesul dragilor noștri părinți, bunici și străbunici,

ȘTEFĂNUȚ MARIOARA
CATIȚA ȘTEFĂNUȚ VASILE.

Respectându-le memoria le vom păstra întotdeauna o vie recunoștință. Timpul nu poate șterge durerea din sufletele noastre. Fiul Eugen cu nora Geta, nepoții Geanina, Valerian, Mircea și strănepotul Adelin. (16323)

Cu mare durere în suflet comemorăm împlinirea a 6 săptămâni de la decesul iubitului nostru fiu, frate și cumnat,

SIMENY DOMOKOS.

Îl vom plânge și îl vom pomeni cât vom trăi. Odihnească-se în pace! (16337)

Pios omagiu și veșnică amintire la împlinirea a patru ani de la dispariția soțului meu drag,

ing. BOAR IOSIF.

Soția. (16345)

Cine trăiește în inimile celor dragi nu este mort, ci departe. O rugăciune, o lacrimă, o floare, la 3 ani de la moartea celui ce a fost un soț și un tată iubitor,

GROZA VASILE GHEORGHE.

Soția și copiii. (16365)

Se împlinesc 6 săptămâni de la decesul iubitului nostru soț și tată

DRĂGAN ILIE.

Parastasul va avea loc sâmbătă, 25 mai, ora 12, la Biserica Ortodoxă Grădiște. Familia îndurerată. (16381)

SATLINE

A DESCHIS RESTAURANTUL

În ARAD, STR. ION ANTONESCU 2-4, BL. M7 - PARTER (Piața Mihai Viteazul)

PROGRAM ZILNIC 12 - 24 REZERVĂRI TEL. 228.616

LA PLAZZA

PHILIPS De LONGHI INDESIT BOSCH WHIRLPOOL

ARISTON SIEMENS BRAUN SONY JVC MOULINEX THOMSON ARCTIC

CORAURA Prietenul la nevoie se cunoaşte.

N-ai suficienți bani? Nu-i nimic! Noi îți oferim:

- Produse în rate
  - pe termen de 3 ani
  - cu avans zero
  - cu un singur girant
- Transport gratuit la domiciliu
  - în municipiu
  - în tot județul
- Preț negociabil la cumpărare
- O gamă foarte largă de produse electrocasnice şi nu numai
- Produsele celor mai celebre firme din lume

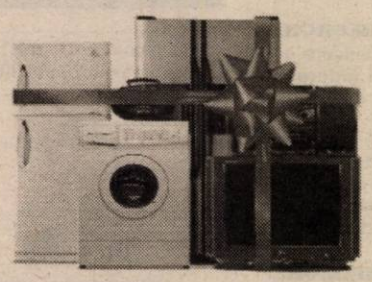

nou! Acum pot cumpăra în rate şi pensionarii şi producătorii agricoli!

(2366073)

ORION PANASONIC ZANUSSI ELECTROLUX LG ELECTRONICS

CAMERA DE COMERT ARAD

ORGANIZEAZA URMATOARELE

CURSURI:

- Contabilitate și aplicații pe calculator;
- Inițiere în utilizarea calculatoarelor (Windows, Word);
- Negocierea și derularea contractelor de comerț exterior;
- Declarant vamal;
- Limbi străine (engleză, italiană, franceză, germană);
- Limba engleză pentru juriști;
- Brutar, vânzător, cofetar - patiser

Informații suplimentare la sediul CCIA Arad
Str. Clișca nr.5, camera 31, etajul 2,
Tel.: 20.88.07; 20.88.08

(c.63)

ARTE-ARAD TEXTILA SRL

Angajează

Poetului Street nr. 1/C, 2900 Arad, Romania
Phone/Fax: 004 057/229002; 229002; 229003

• RESPONSABILI DE CALITATE

Responsabilități: ◆ implementarea controlului de calitate și al sistemului de audit în fabricile unde producem
◆ realizarea auditului de calitate la produsele finite
◆ organizarea vizitelor controlorilor de calitate din partea clienților în fabricile unde producem
◆ coordonarea activității de colaborare cu subcontractorii
Cerințe: - standarde înalte în ceea ce privește calitatea
- cunoștințe de limba engleză
- responsabilitate și capacitatea de organizare eficientă a timpului
- disponibilitate pentru deplasări în interes de serviciu
- experiență în domeniul controlului de calitate al confecțiilor

• TEHNICIAN CONFECȚII

Cerințe: - studii superioare de specialitate
- experiență de minumim 1 an în domeniu
- operare PC
- cunoștințe de limba engleză

Cei interesați sunt rugați să-și trimită CV-ul la numărul de fax 057/229.001

• OPERATORI SECȚIA CONFECȚII

Cerințe: experiență de lucru la mașini de cusut minimum 3 luni
Cei interesați sunt așteptați la sediul nostru din strada Poetului, nr. 1/C. (incinta UTA).

INFORMAȚII SUPLIMENTARE LA TELEFON 057 229.002 (9397872)

BANCA TRANSILVANIA

Arad, str. Unirii 5/7, tel. 283.122, 282.499

Organizează concurs

pentru ocuparea următoarelor posturi, cu cerințele:

1. Referent marketing-vânzare:
- studii superioare economice+training Marketing
- pregătire medie pe linie IT
- experiență în domeniul vânzărilor
- persoană dinamică, abilități de comunicare și negociere
- cunoștințe limba engleză
- carnet de conducere

2. Referent operațiuni carduri:
- studii superioare economice
- persoană bine organizată cu abilități de comunicare și lucrul cu oamenii
- cunoștințe limba engleză

3. Referent decontări
- studii superioare economice
- cunoștințe limba engleză

Cererile însoțite de CV și cazier se depun la sediul băncii, până în data de 04.06.2002. (23663381)

CONVOCATOR

S.C. FRIGORIFER S.A.

cu sediul în Arad, Calea 6 Vânători, nr. 55,

convoacă Adunarea Generală extraordinară a Acționarilor pentru data de 07 iunie 2002, orele 11,00

la sediul societății cu următoarea ordine de zi:
1. Majorarea capitalului social al societății.
2. Aprobarea eșalonării obligațiilor bugetare, conform O.U.G. 40/2002.
În cazul în care Adunarea generală nu va putea avea loc, aceasta se reprogramează pe data de 08 iunie 2002, în același loc, la aceeași oră, cu aceeași ordine de zi.

PREȘEDINTE CONSILIU DE ADMINISTRAȚIE
ec. BĂRBULESCU CARMEN

(9397874)

S.C. ARCONSERV S.A.

Str. Bicaz, nr. 1-5,
Telefon/fax 288 803, 288 725

ÎNCHIRIAZĂ
- spații de depozitare
- spații de producție
- spații pentru birouri

(2360767)

Spațiile dispun de toate utilitățile.

PREȚURI NEGOCIABILE

S.C. G.I. MOTOR S.R.L.

REDUCERI DE PRET

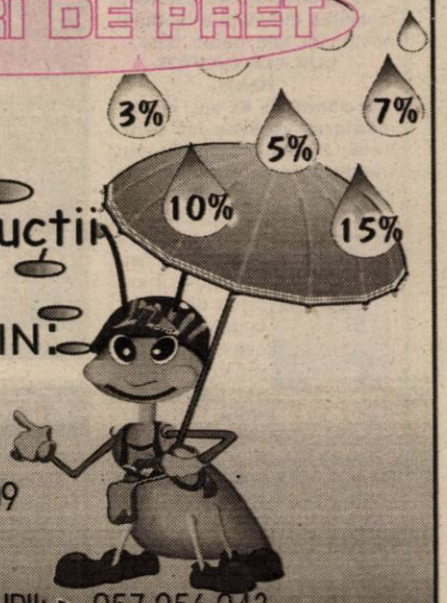

Toata gama de materiale de constructii

PRIN DEPOZITELE DIN:

GARA MARE: ► 093183105
GARA ARADUL NOU: ► 057.288.009
GARA LIPOVA: ► 057.562.388
Str. EFTIMIE MURGU colt cu Str. PADURII: ► 057.256.243
(ÎN LIMITA STOCULUI DISPONIBIL)

PLOUA CU PRETURI MICI LA GI MOTOR !

G.I. MOTOR
BD. DRAGALINA 2
TEL: 057.251.417
e-mail: gimotor@xnet.ro

MOTOR (C.A.)

NJ NORMAN & JARNIG S.R.L.

Str. Guttenbrunn nr. 24
RO - 2900 ARAD
Tel. 0040 57 278 685
Fax. 0040 57 271 626
E-Mail: nj.mobas@rdslink.ro

VÂNZĂRI și ASCUȚIRI de PÂNZE CIRCULAR, PÂNZE PANGLICĂ, BURGHIE și FREZE

(9397858)

„Casa arădeană"

Agenție imobiliară
- membru U.N.A.I. -

Ofer spre vânzare:
- terenuri agricole la prețuri avantajoase
- apartamente confort sporit în bloc de asociație
- apartamente 1, 2, 3 camere, prețuri negociabile

Inf. tel. 057-213.113
095-524.859
090-069.779

(9397853)

IGO ROMÂNIA ARAD, Str. Eminescu nr.6, ap.5 Telefon 282.180

Oferă Credite comerciale

Pentru cumpărarea de locuințe,terenuri, autoturisme, etc

rate avantajoase

cheltuieli medii anuale de 6 - 9%/an

ORAR LUNI - VINERI 9,00 – 17,00

PLANIFICAȚI-VĂ VIITORUL CU NOI!

BANCA "TRANSILVANIA" S.A.
SUCURSALA ARAD,
Str. Unirii nr. 5-7,
Tel. 057/283.122
CUMPĂRAȚI CU MAESTRO ȘI CÂȘTIGAȚI...

ADEVĂRUL

Cotidian independent Arad

Anul XIV, nr. 3614

Sâmbătă, 25 mai 2002 • 12 pagini • 5000 lei • e-mail: adevarul@arad.ro; adv.pub@arad.ro

BRAT Publicație auditată în semestrul II 2000 — Tiraj mediu zilnic vândut: 33.205

WEST BANK S.A.
ARAD, B-dul Revoluției nr. 88
TELEFON: 284.888; FAX: 285.202
WESTERN UNION TRANSFER DE BANI ®
Cel mai rapid mod de a primi bani din toată lumea

Maladii ale statului de drept

ANCHILOZA ORGANELOR DE JUSTIȚIE

Scandalul iscat de recenta descindere la București a trimisului israelian Yoram Sheftel al Ioanei Maria Vlas scoate la iveală anchiloza instituțiilor abilitate ale statului nostru de drept. Prestațiile publice ale unor reprezentanți ai Poliției, Procuraturii ori ai guvernului sugerează structuri închise în carapacea unor dogme rigide, din strânsoarea căreia nu se pot elibera. Milioane de români au urmărit pe ecranele televizoarelor, ori au citit în presa scrisă, ofertele de negociere ale domnului Sheftel privind predarea Ioanei Vlas, dar autoritățile române nu s-au arătat câtuși de puțin interesate. În prerspectiva aflării adevărului în legătură cu banii -300 milioane de dolari SUA - jefuiți de la depunătorii la FNI nu i-a mișcat din încremenire pe guvernanții noștri. Sheftel a sugerat că prin dezvăluirile Mariei Vlas se va afla cine s-a pricopsit cu miliardele volatilizate de FNI și cum ar putea fi recuperate uriașele sume. În mod indirect, juristul evreu răspundea în direct la întrebarea în legătură cu suma însușită de prestioasa dumisale cliente, Ioan Maria Vlas: unu la sută din suma totală. Adică trei milioane de dolari. Celelalte 297 milioane de dolari ar putea fi recuperate și, de aici, concluzia-sugestie că păgubiții și-ar putea recupera investițiile atât de imprudent plasate la fondul lui Vântu. La o asemenea perspectivă, fie și prea puțin realistă, a fost o surpriză pentru opinia publică interesată în incandescenta afacere să constate că organele statului nostru de drept par total dezinteresate. La Parchetul General se vorbește despre limitele legilor românești, despre specificul practicilor juridice din țara noastră, în virtutea cărora s-ar fi procedat cât se poate de corect ignorând avansurile lansate de dl. Sheftel.

ȘTEFAN TABUIA

(Continuare în pagina 5)

LIDERII PSD ARAD S-AU DECIS ÎN PRIVINȚA SCHIMBĂRILOR

✸ **Totuși, lista propunerilor nu este bătută în cuie**

✸ **Urmează rapoartele de activitate pe care le va face Prefectura**

Pagina 5

Foto: VIOREL MUSCA

Pagina 4

Colonelul Ioan Ulică, adjunctul șefului I.J.P. Arad, a fost eliberat din funcție

Festivalul cărților și al florilor

Foto: ONORIU FELEA

Pagina 3

SPORT

UTA POATE INTRA, ASTĂZI, ÎN DIVIZIA A

❖ O întâlnire Dorel Popa - Angelo Gandolfi ❖ Din nou bani de la „Omniasig" ❖ Premise serioase pentru ca UTA să bată, astăzi, Gaz Metan și să facă pasul decisiv spre „A"

Pagina 8

În ziarul nostru de luni vom publica programul meciurilor de la Campionatul Mondial de fotbal 2002, din Coreea de Sud și Japonia

ZIDUL PSIHOLOGIC

***Motto:* „AM FOST TOTUL ȘI TOTUL ERA NIMIC"**
(Alexandru cel Mare)

Am început un nou secol și un nou mileniu. Fie și numai pentru aceste evenimente cosmice, generația noastră este ieșită din comun. În lumea glaciațiunii calendaristice, totul capătă alte contururi, alte dimensiuni. Ne ducem viața între cele două milenii creștine, precum o floare presată între Vechiul și Noul Testament. Și totuși, viața e frumoasă! Și totuși ea merită să fie trăită. Să nu ne lăsăm copleșiți de nevoie, de mizerii, de dezamăgiri, de depresii psihice. Merită să trăim și să luptăm, dacă nu pentru noi, măcar pentru copiii noștri. Ce fel de Românie le lăsăm acestor îngeri neprihăniți? Ne vor binecuvânta, sau ne vor blestema? Numai de noi depinde. Importantă este lupta care se dă la nivelul mentalității, fiindcă pericolul cel mai mare care ne poate paște este să ne obișnuim cu neobișnuitul, cu răul din noi și din jurul nostru, cu atrocitatea, cu sadismul, cu nenorocirea. Nu poate exista o Țară sănătoasă cu oameni bolnavi.

AVRAM IOSIF

(Continuare în pagina 4)

Mobilier la comandă
Mochetă
Prețuri avantajoase
ARCADIA S.R.L.
Piața Soarelui bl. 603
Tel. 263.637

s.c. SERGIU&GIANINA execută
TÂMPLĂRIE DIN ALUMINIU și PVC KOMMERLING
◆ geamuri termopane
◆ rolete P.V.C. și aluminiu
◆ jaluzele verticale și orizontale
◆ site speciale insecte
◆ uși pliante ◆ aluminiu Grecia
B-dul Revoluției nr. 24, Telefon/Fax 212.512

IMPERIAL Co.Ltd.
Arad, Calea Radnei 169
Tel. 27.99.72, 27.97.27
ULEI ARDEALUL
32.900-
TVA INCLUS
Ofertă valabilă până la 31 mai 2002, pentru facturi de cel puțin 1.500.000 lei

VÂND sau ÎNCHIRIEZ | TEREN 7000 m² CU CONSTRUCTII (SPATII DE PRODUCTIE SI DEPOZITE) CU UTILITĂTI
Telefon/Fax: 272.812
Mobil: 091.269.700

Calendar

◆ Astăzi, Soarele răsare la ora 5 și 55. Apune la ora 20 și 13 minute.

◆ Au trecut 144 de zile din acest an. Au mai rămas 221 de zile până în anul 2003.

◆ ***Praznicul zilei:*** ***Biserica ortodoxă:*** A treia aflare a Capului Sf. Ioan Botezătorul; Sf. Mc. Celestin; ***Biserica greco-catolică:*** A treia aflare a Capului Sf. Ioan Botezătorul.

Bine ați venit!

La Arad: ***Herlo*** Flavius Alexandru, ***Glovac*** Alexandru Daniel, ***Cismaș*** Denis Cristian.

La Chișineu - Criș: Covaci Abel.

La Ineu: Dandea Georgiana.

ACTUALITATEA CULTURALĂ

TEATRE

Teatrul de Stat Arad prezintă duminică, 26 mai, cu începere de la ora 11,00, spectacolul cun piesa ***„Mușchetarii Măgăriei Sale”,*** în regia lui Daniel Prallea Blaga; iar de la ora 19,00, ***„Vacanță în Guadelupa”*** în regia lui Laurian Oniga.

Luni, 27 mai, de la ora 18,00, pe aceeași scenă, Teatrul Jókai Békéscsaba va prezenta piesa ***„Nimeni nu este perfect”.***

CINEMATOGRAFE

Dacia: Star Wars II - Atacul clonelor (SUA) 9,30; 12; 14,30; 17; 19,30; 22

Mureșul: Din iad (SUA) 10; 12,30; 15; 18

Arta: Păcat originar (SUA) 16; 18; 20

Sala Mică: Misiune în Țara Sfântă (SUA) 15,30; 18,30

Duminică, 26 mai

Progresul: Miss Agent secret (SUA) 16

Rețeaua păianjen (SUA) 18

În județ:

Duminică, 26 mai

Lipova: Barul „Coyote Ugly” (SUA) 16

Inteligență artificială (SUA) 18

SPECTACOL DE OPERETĂ

Casa de Cultură a Municipiului și Teatrul de Stat prezintă azi, 25 mai, orele 19,00, la Sala Teatrului de Stat, spectacolul de operetă „Orfeu în infern” de Jaques. Offenbach. Regia: Viorel Dihel, conducerea muzicală - Dan Bear.

Biletele se găsesc la casieria Teatrului.

Au plecat dintre noi!

✝ Iakab Puiu (1975); Levai Ștefan (1946); Vetrak Carol (1952); Lukacs Gavril Ioan (1939); Ghergheluș Cornelia (1920); Chifor Teodor (1927).

Echipa de serviciu

MONICA ARDELEAN
secretar de redacție

Bianca Felea,
Ioan Leac,
Adela Pop,
Dina Rujan,
Ramona Vidulescu
tehnoredactare computerizată

Nadia Bodran,
Aurica Telcian,
Dacian Toduța
corectură

Societatea de Cruce Roșie are nevoie de sprijin

Având în vedere că Societatea de Cruce Roșie Arad se confruntă cu dificultăți de ordin financiar, prefectul Aradului, **Dan Ungureanu**, a declarat, joi, în cadrul conferinței de presă săptămânale: **„Folosesc acest prilej pentru a solicita un sprijin mai mare din partea agenților economici arădeni, prin sponsorizări pentru Societatea de Cruce Roșie - Filiala Arad, care susține și în acest an importante acțiuni de ajutorare a persoanelor vârstnice și bolnave și a familiilor cu mulți copii, programe de sănătate și educație în școli etc.”**

EUGENIA BĂRDAȘ

Rectorul universității „Goldiș” va însoți delegația Ministerului Învățământului la Gyula

Sâmbătă, 25 mai, rectorul Universității de Vest „Vasile Goldiș”, prof. univ. dr. **AUREL ARDELEAN**, va însoți delegația Ministerului Învățământului, condusă de ministrul învățământului, Ecaterina Andronescu, la Gyula. Se vor vizita Centrul Cultural Român și Liceul „Nicolae Bălcescu”, unde rectorul Universității „Goldiș” va dona cărți liceului de limbă română din Gyula.

„Tinerețe fără bătrânețe Munții Retezatului”

Inspectoratul Județean pentru Cultură Arad, Casa de Cultură a Sindicatelor Arad și Foto Club Arad vă invită, în data de 27 mai a.c., orele 18, la vernisajul expoziției personale de artă fotografică a artistului arădean Mihai Botez - „Tinerețe fără bătrânețe. Munții Retezat” - care va avea loc la Sala Forum.

METEO

Vremea se menține caldă. Cerul va prezenta înnourări temporare și pe alocuri se vor semnala averse de ploaie și descărcări electrice. Vântul va sufla slab la moderat cu intensificări temporare din sud. Temp max.: 27 la 30° C. **Temp. min.:** 13 la 16° C.

Depunerea declarațiilor - ultima săptămână

Contribuabilii mai au la dispoziție o săptămână pentru depunerea declarațiilor de venit global aferente veniturilor obținute în anul fiscal 2001. La nivelul județului Arad, până la 23 mai au fost depuse 65.000 de declarații, ceea ce reprezintă 82% din estimări. Pentru o mai bună fluidizare a procesului depunerii declarațiilor, arădenii pot depune actele și la registratura deschisă în Micalaca, la blocul 329 A, între orele 8 - 15, dar bineînțeles și la sediul Finanțelor arădene.

Nedepunerea în termen a declarațiilor se sancționează cu amendă cuprinsă între 10 - 50% din suma datorată de contribuabil, în funcție de perioada întârziată.

G. K.

UTILITARE

PIEȚE, TÂRGURI

Astăzi este zi de piață la Chișineu Criș, Lipova, Pâncota, Felnac, Grăniceri, Hălmagiu, Moneasa, Pecica, Vărșand, Socodor, Șeitin, Vladimirescu, Zimandu Nou, Covăsânț. Târguri **săptămânale** se desfășoară astăzi la Lipova, Pâncota, Hălmagiu, Moneasa.

FARMACII DE SERVICIU

■ Farmacia **REMEDIUM** Arad, B-dul Revoluției nr. 52-54. Program luni-vineri: 7,30-20,00, sîmbătă 8,00-14,00. Telefon 233195.

■ Farmacia **TEAHAFARM**, Bd-ul Revoluției nr. 65. Program: luni-vineri 8-21, sâmbătă 9-13. Telefon 254.587.

■ Farmacia **OMNIAFARM**, Calea Aurel Vlaicu, Bl. Z28, cu program zilnic de la orele 8,00-22,00. Telefon 271724.

■ Farmacia **LIBRO PHARMA** non stop, Calea Aurel Vlaicu 60-68 (lângă stadionul UTA) telefon 212.992.

■ Farmacia **LARIFARM**, Calea Aurel Vlaicu, la parterul blocului Z 24 are program de lucru zilnic, între orele 7,00 - 23,00, telefon 246622.

URGENȚE STOMATOLOGICE

... asigură Cabinetul din str. Crișan (în spate la Gionelli), program non-stop. Telefon: 253794.

■ În zilele de sâmbătă și duminică, urgențe stomatologice asigură și cabinetul din B-dul Revoluției nr. 62, ap. 17, între orele 9,00-19,00. Telefon: 256665. Cabinetul Stomatologic din Calea Victoriei nr. 7 A asigură zilnic urgențe, inclusiv sâmbăta, între orele 10-15. Telefon 095.565.622.

Cabinetul stomatologic „KARIDENT”, Alfa Bl. 65, sc. C, ap. 2, asigură urgențe zilnic între orele 21,00-24,00. Telefon 257560

ADMINISTRAȚIA FINANCIARĂ

Administrația Financiară a municipiului Arad: Asistență contribuabili (impozitul pe venitul global) - telefon 280633, 280733, int. 199 între orele 8,00 - 12,00. Informații mai pot fi obținute la adresa de web: www.finantearad.ro

ÎNREGISTRĂRI ÎN CAZ DE DECES

Biroul de Stare Civilă - decese face înregistrări după următorul program: sâmbătă și duminică, între orele 9,00-11,00. Tel. 281850.

TELEFON DE URGENȚĂ LA POLIȚIE: 955

Noile numere de centrală telefonică ale I. J. P. (Inspectoratul Județean de Poliție) Arad: 237.170; 237.803; 237.878; 237.887; 236.858.

HOROSCOP

Sâmbătă, 25 mai 2002

Berbec (21.03-20.04). Dați dovadă de mai multă răbdare când aveți de-a face cu oamenii, poate unii dintre ei nu sunt în stare să țină pasul cu dvs.

Taur (21.04-20.05). Fiind prea insistent, s-ar putea să nu obțineți ceea ce vă doriți.

Gemenii (21.05-20.06). Evoluția evenimentelor pare să vă avantajeze, dar surprize neplăcute se pot ivi în orice moment, așa că trebuie să aveți permanent la îndemână variante de rezervă.

Rac (21.06.-22.07). Poate vă asociați cu cineva și puneți bazele unei afaceri. Cu toate acestea, vă place ce faceți la serviciu și nici nu v-a trecut prin minte să vă schimbați locul de muncă.

Leul (23.07.-22.08). Nu vă place când alții își bagă nasul în treburile dvs., dar pe dvs. vă interesează, mai tot timpul, ce fac ei și asta denotă lipsă de fair-play.

Fecioara (23.08-22.09). Aveți ambiții mari și sunteți pe cale să inițiați acțiuni îndrăznețe. Contați pe sprijinul colaboratorilor de încredere.

Balanța (23.09-22.10). Efortul depus și stresul își vor pune în curând amprenta asupra randamentului dvs. și vă pot influența rezultatele.

Scorpion (23.10-21.11). Nu prea aveți timp liber, ținând cont de multitudinea de activități în care sunteți implicat.

Săgetător (22.11-21.12). Nu vă lăsați descurajat chiar și în cazul unor insuccese repetate. Este posibil ca acestea să se producă din cauză că nu vă pregătiți suficient de bine acțiunile.

Capricorn (22.12-19.01). Vă așteaptă o perioadă destul de fastă, iar succesele pe care le înregistrați vor contribui la îmbunătățirea stării dvs. de spirit.

Vărsător (20.01.-20.02). Ar fi bine să vă mai odihniți. Se pare că momentan, familia dvs. se află pe unul din ultimele locuri pe lista de priorități.

Peștii (21.02-20.03). Pe plan personal aveți destul de multe realizări. Nu trebuie să vă mirați dacă cei din jurul dvs. sunt invidioși pe succesele dvs.!

S.C. „Adevărul” SRL nu-și asumă responsabilitatea pentru conținutul articolelor publicate, aceasta revenind în exclusivitate autorilor.

„Adevărul” vă ascultă

La telefonul dimineții, 280944, între orele 9,00-12,00

Din nou subvențiile...

D-l Nicolae Vărcuș din Arad, str. Renașterii nr. 5 este nemulțumit de faptul că „deși am primit borderourile pentru subvenția de gaz pe lunile ianuarie, februarie și martie Primăria nu a catadicsit să trimită banii la Distrigaz, prin urmare noi nu reușim să ne achităm facturile de gaz. Ce au de gând cei de la Primărie? Suntem bătrâni și săraci. Cu subvențiile astea ne mai descurcăm și noi cumva, mai avem o șansă. Dar se pare că noi nu reprezentăm nimic pentru edilii orașului nostru.”

Din păcate, pentru d-l N. Vărcuș nu am reușit „să dăm” peste nimeni la Primărie, în schimb am discutat cu d-l Ovidiu Nilă, director al Distrigaz Arad. Dânsul ne-a spus următoarele: „Primăria nu a întocmit nici măcar tabelele nominale cu cei care beneficiază de aceste subvenții, iar de banii care ar fi trebuit să-i vireze nici nu se mai poate vorbi. Din nefericire, pentru acești oameni, noi ca instituție, efectuăm doar prestări de servicii și singurul lucru pe care-l putem face este să acordăm o perioadă de 30 zile oamenilor, urmând ca aceștia să-și plătească cheltuielile aferente. Dacă Primăria nu ne virează banii, noi nu putem prelua toate aceste disfuncționalități. Sperăm ca în cursul lunii iunie să rezolvăm această problemă”.

Redactor de serviciu,
R. M.

Comunicat

Asociația „21 Decembrie '89” a revoluționarilor, convoacă pe toți cei ce au luat parte la „Revoluția din 21 decembrie 1989, la sala 33 a Consiliului Județean Arad, la data de 27.05.2002, ora 17.

Ordinea de zi:

- Solidarizarea tuturor celor ce au ieșit în stradă pentru libertate.
- Implicarea Asociației în societatea civilă cu sprijinul tuturor.
- Cunoașterea și întărirea dreptului omului în democrația Statului Român.
- Discuții și primirea de noi membri.

Conducerea Asociației „21 Decembrie '89”

Cursul valutar*

VALORI ÎNREGISTRATE IERI, 24 MAI 2002

Denumirea valutei	BNR	BCR		BRD		Banca Transilvania		Banca Agricolă		Bursa neagră	
		C	V	C	V	C	V	C	V	C	V
Euro	30806	30730	31224	30570	30980	30650	31090	30660	31060	30500	30700
Dolar S.U.A.	33567	33475	33675	33400	33600	33500	33650	33350	33650	33400	33600
Forint	127	121	132	123	129	120	129	124	131	123	126

E vremea cărților și a florilor...

În **Piața Avram Iancu**, două corturi mari adăpostesc standurile de carte a 18 edituri. Prima ediție a **„Târgului de carte euroregional de la Arad"** s-a deschis ieri, în prezența a numeroase oficialități arădene și din țările învecinate: primarul **Dorel Popa**, viceprimarul **Levente Bognar**, primarul orașului Gyula, **Dancs Laszlo**, și primarul orașului Zrenjanin (cu care Aradul s-a înfrățit ieri), **Milan Cejek**. Cu toții au subliniat importanța acestui târg pentru Euroregiune, apropierea între oameni pe care o creează cărțile.

În deschiderea Târgului, a fost lansat albumul **„Arad-monografie în imagini"**. Excelent ilustrat (cu fotografii de Nicolae Eberlein, Virgil Jireghie, Florin Hornoui) și documentat (Horia Medeleanu), elegantul album bilingv (română-engleză) este o frumoasă carte de vizită a Aradului de azi și de ieri. Albumul a apărut la Editura „Mirador" iar coordonarea acestui proiect a revenit Casei de Cultură a Municipiului, organizatoarea acestui eveniment, alături de Primăria Arad, Uniunea Scriitorilor - filiala Arad, Revista de cultură „Arca" și Direcția pentru cultură, culte și patrimoniu.

Târgul a continuat cu prezentări ale editurilor din Reșița, Uzdin (Voivodina), Arad, Gyula, Timișoara și Iași. Astăzi, prezentările vor continua după următorul program:

10,00-10,30 Editura EMIA (Deva)
10,30-11,00 Editura VIAȚA ARĂDEANĂ (Arad)
11,00-11,30 EDITURA DE VEST (Timișoara)
11,30-12,00 Editura CONCORDIA (Arad)
12,00-12,30 Editura EUBEEA (Timișoara)
12,30-13,00 Editura ȘCOALA VREMII (Arad)
13,00-13,30 Editura FUNDAȚIA IOAN SLAVICI (Arad) - care va lansa cartea Gabrielei Groza, „Presa arădeană postdecembristă"
14,00-14,30 Editura HESTIA (Timișoara)
14,30-15,00 Editura MIRTON (Timișoara)
16,00 Închiderea târgului și coktail oferit de către organizatori.

În prezența acelorași oficialități locale și din Euroregiune, cărora li s-a alăturat prefectul Dan Ungureanu , aseară s-a inaugurat **expoziția de flori**. Esplanada din fața Teatrului de Stat și holul teatrului au fost „inundate" de flori, provenind din zonele Aradului și din vecinătate. Cei care doresc să cumpere sau doar să admirele florile o pot face în cursul zilei de azi, de la 9.00 până la 19.00 și tot astăzi are loc, în Piața Avram Iancu, un concurs de aranjamente florale.

CĂTĂLINA LATU

În premieră la Arad

Bursa locurilor de muncă pentru persoane cu handicap

doar 11 agenți economici s-au prezentat cu oferte

La sediul Asociației distrofi-cilor muscular a avut loc, ieri, în premieră națională, prima ediție a Bursei locurilor de muncă pentru persoanele cu handicap, organizată de Agenția județeană de Ocupare a forței de muncă Arad.

Din 80 de agenți economici invitați, au răspuns solicitării doar 11 firme. Acestea au oferit 31 de locuri de muncă în următoarele domenii: confecționer îmbrăcăminte (12 locuri), tâmplar (4), confecționeri încălțăminte (2), vânzători stradali (2), țesători (2), curățători chimic (4) și un agent turism.

Dintre cele 87 de persoane cu handicap prezente la bursă, 18 au fost selectate pentru probă de lucru, iar trei au fost încadrate pe loc.

Agenții economici care au încadrat sau vor încadra în muncă persoane cu handicap beneficiază de unele facilități în baza Legii 76 din 2002. Astfel, angajarea cu contract individual de muncă, pe perioadă nedeterminată, a persoanelor cu handicap atrage după sine o „primă" lunară echivalentă cu un salariu minim pe economie, pe timp de un an. De asemenea, firmele care angajează absolvenți din rândul persoanelor cu handicap beneficiază, timp de 18 luni, de o sumă lunară egală cu 1,5 salarii minime pe economie, cu condiția menținerii pe post a angajatului cel puțin trei ani.

Chiar dacă numărul agenților economici prezenți la bursă nu a fost prea mare, este și acesta un pas spre integrarea socială a celor cu handicap.

„Având în vedere că ne aflăm la prima ediție a unei astfel de burse, bilanțul este unul pozitiv. Contează că am încercat și vom încerca în continuare să facem ceva și pentru acești oameni." a declarat Claudia Miuțescu, purtătoarea de cuvânt a AJOFM Arad.

SORINA AMBRUȘ

Prefectul a cerut șapte miliarde pentru noua catedrală

Videoconferință la Prefectură

Octav Cozmâncă, ministrul Administrației Publice, a dorit să afle, în cadrul videoconferinței de ieri cu prefecții și președinții Consiliilor Județene, care este stadiul preluării spitalelor și stadioanelor și amănunte legate de aplicarea legii privind venitul mediu garantat.

Prefectul Aradului, **Dan Ungureanu**, a informat: **„Situația spitalelor s-a analizat în cadrul unei ședințe desfășurate în data de 13 mai. După toate probabilitățile, Spitalele Județean și Matern vor trece la Consiliul Județean, iar Spitalul Municipal va trece în administrarea CLM. De asemenea, se preconizează ca un număr de cinci spitale din județ, plus un centru de sănătate, să treacă la autoritățile locale."**

În același context, prefectul Aradului a solicitat fonduri pentru finalizarea lucrărilor la Spitalul din Ineu și șapte miliarde pentru Catedrala Ortodoxă aflată în construcție.

Gheorghe Falcă, vicepreședintele Consiliului Județean, la rîndul său a informat: **„Pentru Legea 416 am avut alocate 92 de miliarde de lei, din care am cheltuit doar 37 de miliarde, pe motiv că am cerut conducerilor de primării să fie drastice în privința aprobării dosarelor. Preconizăm că vom închide la 86 de miljarde, fapt pentru care vă cerem sprijinul, având în vedere economia pe care o vom face, să canalizăm suma spre căminele de bătrâni din Lipova și Ineu."**

EUGENIA BÂRDAȘ

La turnătoria - SC FERONERIA

Doi muncitori s-au ars cu aliaj de zinc

Ieri dimineață, în jurul orei 7,00 în atelierul de turnătorie de la S.C. FERONERIA PROD SRL, au avut loc două accidente de muncă.

În timpul turnării aliajului de Zinc s-a fisurat o piesă metalică de la sistemul de răcire cu apă, aceasta ajungând în zona cuptorului de topit. Atunci din cauza temperaturii existente (circa 400°C), în contact cu apa, aliajul a fost împrăștiat din cuptor și trecând peste paravanele de protecție a stropit doi muncitori: operatorul de mașină în cauză (Tăran Dumitru, 40 ani) și o colegă aflată la un utilaj din apropiere (Budău Geneva, 30 ani).

În urma accidentului ambele persoane au suferit arsuri de gradul II,III și IV fiind internate de urgență la secția chirurgie plastică a Spitalului Județean Arad.

Întrucât accidentul s-a produs în timpul serviciului, Inspectoratul Teritorial de Muncă (ITM) Arad cercetează cazul pentru stabilirea exactă a împrejurărilor și responsabilităților.

C. TRIF

Bilet la ordin fără acoperire

Administratorul societății Arcar C.D. SRL, *Jiduc Sidor* (49 ani), din Arad, a eliberat un bilet de ordin în valoare de 76.344.187 lei, fără a avea disponibil în cont. „Omul de afaceri" este acum cercetat în stare de libertate, riscând ani de pușcărie.

Curs festiv

A opta promoție de la „Chimie Alimentară"

Ieri, a avut loc cursul festiv al absolvenților Facultății de Chimie Alimentară din cadrul Universității „Aurel Vlaicu" Arad. Cea de-a 8-a promoție și-a luat „la revedere" de la studenție într-un cadru festiv, înconjurați de prieteni, părinți și cadre didactice. După tradiționalul „Gaudeamus", prof. univ. dr. Lizica Mihuț, rectorul universității, cât și prof. univ. dr. Pancan Bujor, prof. univ. dr. Elisabeta Ivan, prof. univ. dr. Cornelia Iditoiu, decanul Facultății de chimie și Protecția Mediului, prof. univ. dr. Gheorghe Gherman, decanul Facultății de Inginerie au rostit scurte alocuțiuni și le-au urat absolvenților succese și drum bun în viață.

În municipiul Arad

Hoții sparg „într-o veselie" locuințe și autovehicule...

Comanda Poliției Municipiului Arad constată că în ultima perioadă de timp s-au înmulțit îngrijorător furturile din locuințe și autovehicule. Doar în luna mai a.c. până în prezent, pe raza municipiului s-au înregistrat 15 furturi din locuințe și 8 furturi din autoturisme, toate rămase cu **autori necunoscuți.**

Comanda Poliției Municipiului Arad a analizat zilele și modul de operare la furturile din locuințe ajungându-se la concluzia că cele mai multe s-au comis în zilele de duminică și luni - câte 5, marți - 2, miercuri - 1, vineri - 1 și sâmbătă 1. Ca mod de operare, cel mai frecvent - în 8 din cele 15 cazuri s-a mers pe distrugerea butucului de la sistemul de închidere, în 5 dintre cazuri s-au forțat sistemele de închidere ale ușilor sau ferestrelor, iar în 2 din cazuri s-a pătruns în locuințe prin escaladare, profitându-se de faptul că ferestrele erau lăsate deschise. În toate aceste cazuri hoții au furat cu precădere bijuterii și sume de bani.

În ceea ce privește furturile din autoturisme, o altă problemă a polițiștilor de la municipiu, s-a ajuns la concluzia că cele mai multe astfel de evenimente au avut loc duminica - 6, marțea și vinerea - câte 1. Din punct de vedere al timpului în care s-au petrecut furturile din autovehicule, 6 au fost săvârșite pe timp de noapte și 2 pe timp de zi. În general s-au furat telefoane mobile, radiocasetofoane auto, boxe auto, casete, CD-uri și alte bunuri de valoare ușor demontabile și transportabile.

Ca o concluzie la toate cele întâmplate, polițiștii sugerează arădenilor să ia un set de măsuri absolut necesare în prevenirea unor astfel de evenimente neplăcute. Cei care pleacă în vacanțe sau concedii să roage o persoană de încredere, de preferință un vecin, care să supravegheze locuința, iar despre absența din casă să nu știe prea multe persoane. De asemenea, se recomandă instalarea unor sisteme de închidere cât mai performante, eventual a unor sisteme antiefracție. Când lipsesc de acasă să nu lase ferestrele deschise. În cazul proprietarilor sau a utilizatorilor autovehiculelor este important ca să nu fie lăsate obiecte de valoare la vedere, în habitaclu. Se indică montarea sistemelor de alarmă antiefracție auto dar și parcarea pe timp de noapte în locuri cât mai iluminate.

S. GHILEA

Colonelul IOAN ULICĂ, adjunctul șefului I.J.P. Arad, a fost eliberat din funcție

Ieri, la orele prânzului, printr-un fax sosit la Inspectoratul de Poliție al Județului Arad, **I.G.P.**-ul informa comanda Poliției arădene că adjunctul șefului inspectoratului, col. **Ioan Ulică**, a fost eliberat din funcție. Postul a rămas vacant iar col. Ioan Ulică se află la dispoziția Inspectoratului. Contactat, șeful I.P.J. Arad, col. **Nicolae Gudiu** nu a dorit să comenteze această schimbare și motivele care au condus la ea.

Deși se află în concediu, col. **Ioan Ulică** ne-a declarat: **„Schimbarea mea din funcție a venit astăzi (vineri, n.n.). Așteptam acest moment încă de luna trecută. Luni mă internez la Spitalul Militar pentru a fi declarat inapt serviciul militar după care voi intra în pensie prin ordonanță."** Ceea ce înseamnă că **Ioan Ulică** va primi din partea Ministerului, la trecerea în pensie, suma de 200 milioane lei. Încă nu se cunoaște numele celui care îi va lua locul însă este de așteptat ca în zilele următoare să aflăm cine va fi noul adjunct al șefului inspectoratului.

SORIN GHILEA

IERI, ARADUL S-A ÎNFRĂȚIT CU ZDRENJANIN

Ieri, la Primăria Arad a avut loc o festivitate prilejuită de înfrățirea orașelor Arad și Zdrenjanin. Aradul a fost reprezentat de prefectul Dan Ungureanu, vicepreședintele Consiliului Județean, Gheorghe Falcă, primarul Dorel Popa și viceprimarii Emanoil Voicu și Levente Bognar. Din partea oaspeților a participat primarul Zdrenjaninului, Milan Cejek. De asemenea, la întâlnire a mai fost prezent și primarul orașului Gyula, Dancs Laszlo.

După ce, fiecare dintre oficialitățile mai sus amintite și-a exprimat satisfacția cu privire la încheierea acestui act, precum și speranța că el va reprezenta un pas înainte în ceea ce privește relațiile dintre România și Iugoslavia, dar mai ales dintre Arad și Zdrenjanin, a fost semnat acordul de înfrățire. Au urmat bineînțeles felicitările și desfacerea șampaniei...

A. B.
FOTO: AL. MARIANUȚ

Al IV-lea Simpozion internațional

INTERETNICITATE ÎN EUROPA CENTRALĂ ȘI DE EST

Ieri, în organizarea Consiliului Județean Arad al Complexului Muzeal Arad, Direcției Județene pentru Cultură, Culte și Patrimoniu Cultural, Ministerului Culturii și Direcției Minorității Naționale, a avut loc deschiderea festivă a celui de al IV-lea simpozion internațional cu caracter interdisciplinar care a reunit muzeografi, etnografi, istorici și psihologi sub titlul *„Interetnicitate în Europa Centrală și de Est"*. La deschiderea lucrărilor simpozionului au participat Preasfinția sa Timotei Seviciu, episcop al Aradului, Elena Rodica Colta, coordonator al Programului, Adrian Șimon, director al Direcției Județene pentru Cultură, Culte și Patrimoniu Arad, prof. Pascu Hurezan, director al Muzeului Județean. Simpozionul a continuat, pe întreg parcursul zilei, cu desfășurarea lucrărilor în plen.

Astăzi se vor desfășura lucrările pe secțiuni după următorul program: orele 9,20-12,30 (secțiunea I) în cadrul Muzeului de Artă, sala Renaștere, moderator drd. Corneliu Pădureanu și secțiunea a II-a, orele 9,20-12,50 moderator d-na Aristida Gogolan.

ZAMFIRA RĂZMAN

MUZEU APICOL, LA GHIOROC

Ieri, s-a deschis, la Ghioroc, primul muzeu apicol din țară. Inițiativa a aparținut inginerului A. Kovacs, apicultor profesionist, care își propune să popularizeze prin acest muzeu îndeletnicirea de apicultor și să prezinte o serie de produse apicole.

T.M.

Facultatea de Teologie Ortodoxă

SESIUNE DE COMUNICĂRI ȘTIINȚIFICE

Ieri, la Facultatea de Teologie Ortodoxă din cadrul Universității „Aurel Vlaicu" s-a încheiat a unsprezecea sesiune de comunicări științifice. Ține de tradiția acestei instituții ca an de an, pe parcursul a două zile din luna mai, cadre universitare arădene să intre în dialoguri științifice cu colegi de ținută academică din alte centre universitare.

Antropologia creștină și Postmodernismul au făcut obiectul lucrărilor susținute de profesori, lectori și asistenți ai Universităților cu profil teologic și umanist din București, Timișoara, Cluj - Napoca, Galați, Sibiu, Viena și Arad.

T.M.

ZIDUL PSIHOLOGIC

***Motto:* „AM FOST TOTUL ȘI TOTUL ERA NIMIC"**
(Alexandru cel Mare)

(Urmare din pagina 1)

Dacă în creștinism cuvântul - cheie este **„remușcarea"**, în politică esența rezidă în cuvântul **„caracter"**. Atunci când un om are caracter poți fi sigur că e și cinstit, și harnic, și patriot. Răul societății noastre, de aproape 12 ani încoace, pleacă de la lipsa caracterelor. Este de ajuns să te uiți în Parlament, în Guvern, în Prefectură, în Primărie, în presă și constați cu multă ușurință lipsa caracterelor. La asta ar vrea să se refere aceia care vorbesc despre **„criza morală"** din țară, dar nu pot identifica motivul principal și nu știu să se exprime. Trăim astăzi într-o Românie mai dezbinată, mai săracă și mai nenorocită ca oricând. Nervii populației sunt biciuiți și torturați zi și noapte. Numi propun o analiză a vieții politice și social-economice, dar este limpede că avem de-a face cu o societate anarhică, în care situația a scăpat de sub control. Într-un astfel de context, România poate fi privită de Occident un exportator de violență, de carne vie, de hoție, de arme, de droguri. Este în interesul Occidentului ca aici, în această zonă strategică de mare importanță, să domnească legea și ordinea, să trăiască un popor mulțumit și pașnic, nu o populație nervoasă, cu spiritele inflamate în permanență așa cum se află astăzi. Președintele Cehiei, dl. Vaclav Havel, vorbea recent, despre apariția în Europa a unui **„zid psihologic"**. Nu e deloc ușor, fiindcă nimeni nu se naște nici democrat, nici capitalist, dar măcar să încercăm. Cât adevăr cuprinde aforismul tulburător al lui Alexandru cel Mare: **„AM FOST TOTUL ȘI TOTUL ERA NIMIC"**.

SÂMBĂTĂ, 25 MAI 2002

TVR 1
7,00 Ceasul deșteptător
8,00 Desene animate
8,50 Garajul lui Ziggy
10,20 Necazuri de pușteoică - s.
11,10 Auto Club
11,55 O vedetă populară
12,45 Debut 50 Plus
13,45 Jurnalul de prânz
14,00 Formula 1 - Marele Premiu al statului Monaco
15,00 Ora G
16,00 Teleenciclopedia
17,00 Garantat 100%
18,00 Fotbal: Meci din etapa a 29-a a Diviziei A
20,00 Jurnal. Meteo. Sport
20,25 Agenda europeană
20,30 Surprize, surprize
22,00 Eurovision 2002 - live
1,00 Garantat 100% - rel.
2,00 Jurnal - rel.
2,30 Ora G - rel.
3,30 Corect! - rel.
3,45 O vedetă populară - rel.
4,35 Puncte cardinale - rel.
5,05 Fotbal - rel.

TVR 2
7,50 Camera de gardă - rel.
8,20 Muzică populară
8,40 E dreptul tău! - rel.
9,05 Puls 2002 - rel.
9,35 Călătorind prin țară - rel.
10,10 Desene animate - rel.
11,00 Lumea lui Chit-Chit
11,45 Flipper și Lopaka - s.
12,10 Piatra magică - s.
12,40 Arta apărării
13,10 Arca lui Noe
13,40 Atlas
14,10 Planeta singuratică
15,00 Știri
15,05 Bărbați, la cratiță!
16,25 Fețe
16,35 Andromeda - s.
17,20 Sabrina, vrăjitoarea adolescentă - s.
18,00 Știri regionale
18,15 Gratzy Informatoru'
18,20 În prelungiri
19,15 Trasee bănățene
19,30 Noi @tvrtimisoara.ro
20,00 Angelo, îngerul păzitor - f. Italia, 2001 (V)
21,40 Vecinul meu, stăpânul meu - s.
22,10 Cannes 2002
22,15 Știri
22,20 În plină acțiune - ultimul episod
23,10 Despre viață și sex
0,00 Robbie Williams - doc.

PRO TV
7,30 Desene animate
9,00 Apărătorii planetei - s.
10,00 Gașca din Malibú - s.
10,30 Promotor
11,00 Raliu Argentinei
11,50 Gillette - lumea sportului
12,00 Magazin Liga Campionilor
12,55 Știrile Pro TV
13,00 Katie Joplin - primul episod
13,30 Prietenii tăi - s.
14,00 Live Music Maker - muzică pe bune
14,30 Alegerea iubirii - dramă, Canada, 1988 SUA 1988
16,30 Bucătăria lui Radu
17,00 Stăpâna nebunilor - f. România
19,00 Știrile Pro TV
19,00 Fotbal la maxx
20,00 Lupul - horror, SUA, 1994
22,30 Ally McBeal - s.
23,30 Marcă înregistrată
0,00 La limita imposibilului - s.
1,00 Suspiciunea - dramă/thriller, SUA, 1992, ultima parte

TV ACASĂ
7,45 Cavalerii Tir Na Nog - s.
8,15 Povești adevărate - rel.
9,00 Ia-mă acasă! - rel.
9,30 Îngerașul - s.
11,45 Căsuța poveștilor
12,15 Dragoste și putere - s., rel.
12,40 Petrecerea - rel.
13,40 Micuțele doamne - s.
15,00 Muzica de Acasă
15,30 Din viață
16,00 Amor de cățel - s.
17,30 Vei fi a mea, Paloma! - s.
18,30 Nord și Sud - s.
19,30 Povești adevărate.
20,00 Mariu - s.
20,50 Instrusa - s.
22,30 Iubire fără de păcat - s.
23,30 Jake și Grăsanul - s.
0,20 Povești adevărate - rel.
0,50 Chef de chef - rel.
1,50 Muzica de acasă, muzica nopții - rel.
2,30 Intrusa - s., rel.
4,10 Iubire fără de păcat - s. rel.

HBO
6,00 Dragoste de tată - dramă, SUA, 2000
7,30 Scrisoare de dragoste - dragoste, SUA, 1999
9,00 Bulworth - comedie, SUA, 1998
10,45 Dosarele Y - s.
11,15 Rezervația - aventuri, SUA, 2000
13,10 Spre cascada Niagara - dragoste, SUA, 2000
14,50 Cocktail - dragoste, SUA, 1988
16,35 Escroci ca noi - f. Marea Britanie, 1998
18,30 Un gigolo de doi bani - comedie, SUA, 1999
20,00 Orient - f. Marea Britanie, 1998
21,35 Cinema * Cinema * Cinema
22,00 Sub pământ s.r.l. - s.
23,05 Al șaselea simț - dramă, SUA, 1999
0,50 Călăul din Belfast - f. Marea Britanie, 1998
2,35 Playboy 2000 - doc.
3,45 Viața și epoca lui Reinaldo Arenas - biografic, SUA, 2000

PRIMA TV
7,00 Luna sălbatică - s. rel.
8,00 Desene animate
10,30 Să fii sănătos!
11,00 Sport Magazin
14,00 Motor
14,30 Exploziv
15,00 www. primatv.ro
15,30 Luna sălbatică - s.
16,30 M.A.S.H. - s.
17,00 Real TV
17,30 Camera de râs
18,00 Focus
19,00 Special
20,00 Vrei să fii miliardar?
21,00 Banc-Show
23,30 M.A.S.H. - s., rel.
0,00 Camera de râs
0,30 Real TV - rel.
1,00 Film erotic
2,30 Focus

ANTENA 1 – TV ARAD
8,00 Știri TVA - rel.
8,30 Un nou început
9,00 Păstorul cel bun
9,30 Lumea mare a celor mici
10,00 Fiecare picătură contează - doc.
10,30 Roata de rezervă
11,00 BIT
11,30 Medicul de gardă
12,30 Get Real - s.
13,30 V.I.P. - s.
14,30 Rocky IV - f. rel.
16,30 Echipa fantastică
18,00 Povești de alinat copii
19,00 Observator
* Sport
* Meteo
20,00 Strada Divertis nr. 1
21,00 Ultima secundă - acțiune, SUA, 2001
23,00 La graniță - thriller, SUA
1,00 Get Real - s. rel.
2,00 Observator - rel.
3,00 O stea în devenire - comedie, 1986, Canada
4,30 Fir întins
5,00 Casa de piatră
5,30 Roata de rezervă
6,00 Medicul de gardă - rel.

TV RCS
9,00 Desene animate
9,30 Iute ca fulgerul - f.
11,00 Știrile RCS - rel.
11,45 Radical Power - doc.
12,15 Preciosa - s.
13,00 Videoclipuri
13,10 Animalele fraților Kratts - s., doc.
13,40 Hit squad - comed.
14,00 Știri - rel.
14,35 Dedicații muzicale
14,45 Frumusețe și stil
15,00 Frontiera live - rel.
16,30 O altfel de lume - divertisment
17,00 Preciosa - s.
17,45 Provocările naturii - doc.
18,15 Știri RCS
19,00 Mod de viață
19,40 Sporturi safari - s.
20,00 Familia de 3 parale - divertisment
22,00 Știrile RCS
22,35 Pe apa sâmbetei - f.
24,00 Erotica

B1 TV
7,00 Fan X
9,00 Vară eternă - s., rel.
10,00 Întâlniri de credință
11,00 Prințul din Bel Air - s.
12,00 La limită
12,30 Star Trek - s.
14,00 Familia Simpson - s., rel.
14,30 Fan X
15,30 Crimă cu premeditare - thriller, Canada, 1995
17,00 Enterprise - s. rel.
18,00 Corso
19,00 Philly - s.
20,00 Știrile naționale B1
21,00 Asediul - acțiune, SUA, 1998
23,00 Resurrection Blvd. - s.
0,00 Paranormal - rel.
0,00 Știrile naționale B1 - rel.
2,00 Fox News

TELE 7 ABC
7,35 Știri
7,50 Videoclipuri
11,00 Documentar - rel.
12,00 Cântece populare - rel.
12,30 Cinetour
13,00 Sport 7
13,30 Melodii, melodii
14,00 Bună seara, Irina! - f., rel.
15,00 Documentar
16,00 Club ABC
17,00 Videoclipuri
17,30 Cinetour - rel.
18,00 Germania în direct - doc.
18,30 Telejurnal
19,00 Caleidoscopul artelor - doc.
19,30 Concert de muzică populară
20,30 Castelul condamnaților - dramă, România, 1970
22,05 Cinetour - rel.
22,35 Club ABC - rel.
23,30 Știri. Sinteza zilei

DISCOVERY
7,00 Zori de zi
10,15 La hanul lu' nea Mărin. Muzică populară
11,00 Oglinda poveștilor
12,00 Clubul cascadorilor
13,00 Oglinzi și labirinturi
14,00 MegaSport
15,00 Abuzurile statului
16,30 Fabricat în România
17,00 Viața la superlativ
18,00 Condurățeanu întreabă
19,00 Tora Tora Tora
19,30 24 de ore
21,00 Dan Diaconescu - direct
21,30 Piersicile lui Florin
0,00 Schimbul trei

Redacția Adevărul nu își asumă răspunderea pentru modificările ulterioare intervenite în programele TV

Deși Biroul Executiv județean a fost înlocuit de doar o „delegație"

LIDERII PSD ARAD S-AU DECIS ÎN PRIVINȚA SCHIMBĂRILOR

Din punct de vedere al viitorului județului, Delegația Permanentă a PSD Arad, desfășurată ieri la sediul formațiunii, a fost cea mai importantă de la instalarea „regimului Dorel Popa". În ciuda prevederilor statutare, conform cărora înlocuirea unor șefi în administrația publică se face cu votul majoritar al Biroului Executiv Județean al PSD, liderii filialei au supus aceasta votului, în opt dintre cazurile care privesc schimbări, doar membrilor Delegației Permanente. Celor care ar putea spune că Biroul Executiv se întrunește o dată pe trimestru și că, încă, nu s-a împlinit termenul de la desfășurarea ședinței anterioare, trebuie să le precizăm că, statutar, acest for se întrunește de ori de câte ori este nevoie, la cererea președintelui sau a unei treimi dintre membrii săi.

Așa încât, ocolirea statutului în acest caz trebuie să dea de gândit, rămânând o temă de discuție în viitor. Și, să nu uităm că una dintre acuzațiile aduse puciștilor de la Neudorf a fost tocmai încălcarea statutului.

Ce ne-a spus conducerea PSD Arad

La început, la conferința de presă care a urmat Delegației Permanente a PSD Arad, au participat doar prim-vicepreședintele Avram Crăciun, președintele organizației municipale Coloman Edeleni, vicepreședintele aceleiași organizații, Rodica Borza și secretarul executiv Liviu Gârgari. Ulterior a venit și președintele Dorel Popa. Cei prezenți au arătat care au fost subiectele discutate în cadrul ședinței. Conform așteptărilor noastre, au fost supuse atenției membrilor Delegației (și votate) propunerile vizând unele șefii de instituții descentralizate. Cu precizarea că au existat și discuții mai aprinse în privința modului de alegere al persoanelor care apar în dreptul propunerilor, vi le vom prezenta pe toate. Față de cele prezentate anterior, în paginile „Adevărului", au mai apărut câteva nume noi, iar unele au fost „scoase": **Direcția de Sănătate Publică:** Tiberiu Rancu, Mariana Ghenof, Stelian Crișan; **Inspectoratul Școlar Județean:** Zoia Rotaru, Augustin Mureșan, Ioan Potoceanu (propunere a prefectului Dan Ungureanu); **Direcția Sanitar Veterinară:** Petru Dărău Aurel, Nicolae Duma, Gheorghe Herbei, Sorin Iercan, Iosif Bartali; **Direcția Silvică:** Ioan Benceu, Adam Crăciunescu, Marcel Oprea, Florin Borlea; **Poliția de Frontieră:** col. Viorel Hăhăianu, col. Constantin Maftei, col. Marius Moldovan; **Direcția Județeană pentru Cultură,**

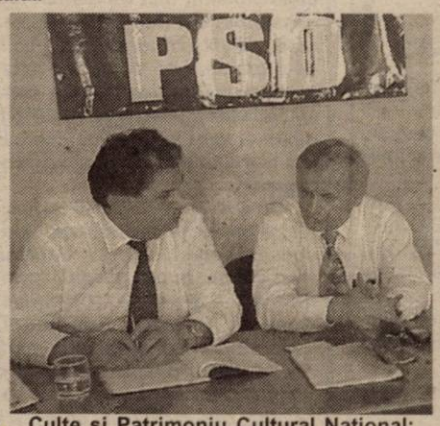

Culte și Patrimoniu Cultural Național: Doru Orban, Tiberiu Baiu, Liviu Gârgari; **Inspectoratul pentru Protecția Mediului:** Cristian Ispravnic, Dinu Puf, Wili Furdui (a fost scos de pe listă Biscăreanu); **Oficiul Județean pentru Protecția Consumatorilor:** Dan Micălăcean, Ioan Colcer, Mircea Frăteanu, Liviu Ghinea, Ștefan Ardelean; În privința **Direcției Generale pentru Agricultură și Industrie Alimentară,** s-a hotărât să nu se facă nici o propunere până nu se va soluționa procesul care este pe rol în instanță.

Întrebat dacă aceste nume înseamnă cumva că PSD acordă sprijin politic doar în privința acestora, președintele Dorel Popa a spus: ***„Nu neapărat. Noi doar am făcut propunerile. Urmează ca prefectul să le analizeze și, unde este cazul, să facă schimbări. Însă, vreau să precizez că alături de propunerile pe care le-am făcut noi, mai trebuie adăugate și numele acelor directori care sunt în funcție în momentul de față. În urma rapoartelor de activitate pe care le va face Prefectura, se vor putea schimba unele persoane. În privința rapoartelor, acestea vor ajunge în mâna prefectului Dan Ungureanu săptămâna viitoare. După aceea putem discuta".*** Referitor la motivele pentru care s-a ajuns la aceste propuneri, Dorel Popa a spus că s-a avut în vedere și criteriul profesional dar, cu siguranță, și cel politic.

Marius Lambing a intrat pe „turnanta" PSD-ului

În urma controlului Colegiului Județean de Arbitraj, făcut la organizația PSD Sebiș, din cauza neregulilor apărute (Dorel Popa a susținut că au fost numite în funcții de conducere persoane din afara partidului, în timp ce altele nu erau primite în partid deși doreau acest lucru) a fost suspendată conducerea, fiind format un Birou interimar. Și această măsură a confirmat așteptările ziarului nostru, în funcția de președinte interimar fiind numit primarul localității, Marius Lambing.

Popa a prezentat raportul de activitate

În cadrul ședinței au mai fost discutate și alte aspecte, fiind prezentat - de către Dorel Popa - raportul de activitate al Delegației Permanente, raportul de activitate, al patru dintre vicepreședinți, cu privire la câteva organizații de partid din județ.

P.S. Explicația, oferită de prim-vicepreședintele Avram Crăciun, conform căreia s-au propus schimbări la instituțiile descentralizate pentru că programul de guvernare trebuie îndeplinit, este puțin cam puerilă în cazul de față. Ca să nu spunem că prea sunt bărbile la modă...

ALIN OLTEANU
Foto: VIOREL MUSCA

Negociază PPdR Arad cu deputatul PSD Dan Ionescu?

Situația juridică a sediului PPdR Arad a fost deja clarificată, în sensul că Recons-ul a răspuns adresei PPdR, că nu a reziliat unilateral contractul de închiere, acesta fiind valabil până în 2004. Ca atare deputatul PSD Dan Ionescu este acuzat că a pătruns cu forța în sediul PPdR, acest partid depunând o plângere la Poliția Arad căreia îi solicită cercetarea cazului. În fapt, în plângerea înaintată de PPdR nu este specificat numele deputatului Dan Ionescu, ci doar constatarea violării spațiului.

Faptul că liderii PPdR nu au pus în practică amenințarea că vor trece la deschiderea forțată a sediului, demonstrează că în subteran se poartă negocieri amiabile. Spunem acest lucru întrucât știm că deputatul Dan Ionescu, la ora când a început renovarea biroului parlamentar habar nu avea că acesta a fost atribuit PPdR. Confuzia ar fi putut fi lămurită dacă nu ar fi existat trecerea deputatului Dan Ionescu dintr-o „barcă" în alta adică, de la PD la PSD. Concret, imediat după alegeri deputatului Dan Ionescu i s-a repartizat prin hotărârea CLM spațiul respectiv cu destinația birou parlamentar. Cu sau fără știrea deputatului Dan Ionescu, după trecerea acestuia la PSD, a fost înaintată renunțarea la acest spațiu, care liber de sarcini fiind, a fost atribuit PPdR prin contract semnat cu Recons. PPdR a dovedit cu chitanțe că a plătit inclusiv pe luna mai, anul curent. Evident, în toată „tărășenia" deputatul Dan Ionescu nu are nici o vină fiind pur și simplu dezinformat. Încă o dată, credem că se va ajunge la o rezol-vare amiabilă a problemei, PPdR-ul neavând nimic de pierdut dacă îl lasă pe.deputatul Dan Ionescu în sediul pe care l-a amenajat urmând ca ei să primească alt sediu dotat cu toate utilitățile.

Sigur, PPdR-ul poate să facă din această situație un „capăt de țară" acuzând de abuz un parlamentar al puterii, în scopul obținerii unui avantaj electoral însă problema este mult prea clară pentru a putea fi speculată. În orice variantă, CLM-ul trebuie să asigure spațiu atât pentru biroul parlamentar al deputatului Dan Ionescu, indiferent de care partid aparține acesta, cât și PPdR-ului ca partid politic.

DANIEL ALBU

UMANIȘTII ARĂDENI SEMNEAZĂ PENTRU MODIFICAREA CONSTITUȚIEI

Filiala județeană Arad a Partidului Umanist (social liberal) a început o campanie de strângere de semnături privind reintroducerea statutului de senator de drept pentru **Patriarhul României** și **Președintele Academiei Române**, reînviind astfel o tradiție a Parlamentului României stipulată în Constituția din 1866 și Constituția din 1923.

Umaniștii arădeni consideră că prezența reprezentanților de vârf al celor două instituții sacre și de prestigiu din România ar contribui la creșterea responsabilității și prestigiul Parlamentului României.

De asemenea, umaniștii din întreaga țară își intensifică colaborarea cu filialele locale ale Confederației Sindicale Democratice din România (CSDR) și confederațiile patronale în legătură cu propunerea Partidului Umanist privind modificarea Constituției art. 59, astfel încât acesta să prevadă alături de reprezentarea Patriarhului și Președintelui Academiei, a Sindicatelor și Patronatelor în Parlament, similar condițiilor prevăzute pentru organizațiile cetățenilor aparținând minorităților naționale.

„Până în prezent - precizează președintele PUR Lia Ardelean - umaniștii arădeni au adunat peste 900 de semnături" - ne-a comunicat purtătorul de cuvânt Emil Șimăndan.

BIROUL DE PRESĂ PUR ARAD

Din ciclul „dosarele lui Gabor"

DEȘERTUL MORAL AL NAȚIEI ROMÂNE

Ioan Gabor, președintele executiv al PPdR la nivel național, a pregătit un rezumat al tututor modificărilor operate la TMB în dosarul PPdR și îl va da publicității cât de curând. În dosar, spune Ioan Gabor, apar „situații tragi-comice" demne de condeiul lui Nenea Iancu". Mai exact este vorba despre o serie de „potlogării" ale așa-zișilor lideri ai Partidului Popular din România, care s-au vândut în virtutea unor interese meschine. „Atunci când am lecturat acest dosar am înțeles încă odată de ce Dumnezeu i-a spus lui Moise să ducă poporul evreu 40 de ani în deșert, ca să moară cei născuți robi și poporul evreu să fie format doar din cei născuți liberi. Din păcate, nu avem un deșert în România dar ultimii 12 ani, reprezintă deșertul moral al nației române" ne-a declarat Ioan Gabor.

DANIEL ALBU

Titus Gheorghiof, deputat PNL:

„SUNTEM LIBERALI"

La câteva minute după terminarea Consiliului Național al PNL l-am contactat telefonic pe deputatul Titus Gheorghiof care ne-a declarat: ***„Au fost avansate trei variante. Prima este să mergem singuri în alegeri. A doua, este să facem alianțe politice cu PNȚCD, UFD sau PD. A treia variantă: să constituim o nouă entitate politică. Indiferent de opțiune, noi, liberalii arădeni, vom rămâne liberali, și nu vom accepta nici un compromis de natură să denatureze această ideologie."***

T.S.

PARTIDUL POPULAR CREȘTIN ARAD ȘI-A ALES CONDUCĂTORII

Ieri, Comitetul Județean al Partidului Popular Creștin s-a reunit pentru a-și alege conducătorii. După cum anticipam, dr. Gh. Lászlo nu a avut nici un vot împotrivă la candidatura pentru funcția de secretar general. Au fost aleși opt vicepreședinți, trei membri, un trezorier și trei secretari executivi. ***„Am respectat proporția pe care de la început ne-am impus-o, adică 50% dintre vicepreședinți să fie din județ"*** ne-a declarat dr. Eugen Vancu, președintele partidului. Cei patru vicepreședinți din municipiu sunt: Monica Dileva, Doru Cotuna, Dorin Șiclovan și Adrian Roșca iar din județ sunt: Ioan Mălăieș (Chișineu Criș), Gheorghe Păiușanu (Gurahonț), Munăreanț Ioan (Pecica) și Cornel Sonok (Semlac).

T.S.

Maladii ale statului de drept

ANCHILOZA ORGANELOR DE JUSTIȚIE

(Urmare din pagina 1)

În mod asemănător se manifestă și vârfurile Poliției române prin generalii ieșiți la rampă. După ce au fost irosiți doi ani fără să reușească să facă lumină în megaescrocheria FNI, ai noștri purtători de uniformă cu vipușcă la pantaloni și stele pe umeri nu par nici acum interesați să afle adevărul. Voci din public susțin că implicațiile în puturoasa afacere feneistă sunt atât de întinse încât Puterea din România nu este interesată să facă lumină. Nici să se afle public unde sunt banii dispăruți și nici în ce buzunare au poposit în final.

Reauavoință la nivel înalt nu este exclusă (cel puțin la nivel teoretic asemenea suspiciune la adresa guvernanților este justificată de ciudata perdea de fum lăsată peste întreaga afacere) dar eu cred că mai degrabă este vorba despre neputință. Despre neputința instituțiilor fundamentale ale statului nostru de drept de a ieși din letargie. Din stagnare și anchiloză. Justiția română, prin prestațiile unor reprezentanți la vârf, pare interesată mai degrabă să nu încalce vreo regulă, decât de a afla adevărul. Plini de prejudecăți, procurorii nu sunt capabili să scoată nasul din hârțoage. Domniile lor se comportă și astăzi la fel de timorați ca în timpul partidului unic. Întreg organismul juridic românesc pare să sufere de anchiloză severă. Se spune că reformarea economiei românești merge poticnit, ceea ce este adevărat. Comparabil, Parchetul și Poliția par structuri osificate incapabile să se miște eficient în interesul înfăptuirii actului de justiție. Respectul față de lege, invocat, este în fapt un paravan menit să ascundă incapacitatea instituțiilor statului nostru de drept de a se smulge din ghearele dogmatismului. Pentru magistratul român și pentru polițistul român contează mai puțin aflarea adevărului decât încadrarea în prăfuite regulamente de funcționare. Urmărind ieșirile unor reprezentanți de frunte ai statului de drept, în presă, am convingerea că românii au slabe șanse să afle adevărul despre nemaiîntâlnita hoție de la FNI.

P.S. Aprecierile de mai sus asupra stării de neputință și inerție a instituțiilor fundamentale ale statului de drept sunt valabile numai în cazuri dificile, acolo unde sunt implicate persoane suspuse din sfera Puterii. Când e vorba de vreun găinar mărunt, alta este prestația polițistului și procurorului ori a judecătorului. Micile găinării pot fi repede descâlcite, pe când la FNI sunt multe enigme de descifrat.

În timp ce Organizația Județeană PSD vorbește despre schimbări

MINISTERUL EDUCAȚIEI ȘI CERCETĂRII „APRECIAZĂ EFORTURILE ȘI ÎNALTUL PROFESIONALISM DEMONSTRAT DE ECHIPA MANAGERIALĂ A INSPECTORATULUI ȘCOLAR ARAD"

☛ *dialog cu prof. PAVEL SÂRBU, inspector școlar general la I.Ș.J. Arad*

– De curând ați fost apreciați de M.E.C. cu calificativul „Foarte bine"...

– În conformitate cu legea, M.E.C. evaluează anual cadrele didactice care ocupă funcțiile de inspector școlar general, inspector școlar general adjunct și director al Casei Corpului Didactic din fiecare județ și acordă calificative anuale. Pentru activitatea desfășurată în ultimul an, conducerea Ministerului Educației și Cercetării, a acordat întregii echipe manageriale a I.Ș.J. calificativul „Foarte bine". Suntem convinși că acest calificativ reprezintă o apreciere a întregului colectiv de inspectori școlari și directori de unități școlare care se conturează a fi o echipă capabilă să realizeze la un nivel ridicat sarcinile ce ne revin în domeniul reformei învățământului.

– Ați primit laude și pentru organizarea olimpiadelor naționale desfășurate la Arad și pentru rezultatele pe ansambul disciplinelor școlare...

– Anul acesta I.Ș.J. Arad i-a revenit sarcina de a organiza faza națională a olimpiadelor la Istorie și Pedagogie - Psihologie.

Și cu acest prilej, echipa managerială a I.Ș.J. și colectivul din subordine a fost apreciat pentru „eforturile și înaltul profesionalism" precum și pentru „capacitatea de implicare a autorităților locale în sprijinirea activităților prilejuite de aceste evenimente", așa cum reiese din adresa nr. 30.143/15.05.2002 primită de la M.E.C.

– Acum sunteți nominalizat de către M.E.C. să faceți parte din delegația condusă de d-na ministru Ecaterina Andronescu, la Simpozionul româno-maghiar de la Gyula consacrat învățământului în limba română din Ungaria...

– Noi am demarat, încă din prima legislatură ca inspector școlar general (1992-1996), contactele cu românii din Ungaria sprijinindu-i pentru a-și continua limba, cultura și tradițiile. În acest sens, printr-o înțelegere, am detașat un director la Școala din Bătania, unde au fost încadrați profesori maghiari de origine română. De asemenea, în domeniul pedagogic am convenit schimburi între educatoare și învățători la nivelul județelor Arad și Békés. Am acordat manuale din învățământul românesc pentru copiii români din Ungaria. Aceste contacte continuă și astăzi, conducerea I.Ș.J. Arad întâlnindu-se cu conducerea Autoguvernării Românilor din Ungaria și chiar cu d-na Ana Șimon, director adjunct în Departamentul Învățământ public și minorități, în Ministerul Învățământului din Ungaria, cu care am avut mai multe întâlniri și am stabilit modalitățile de colaborare.

Simpozionul care are loc astăzi se înscrie pe linia preocupărilor M.E.C. pentru sprijinirea românilor de pretutindeni în eforturile acestora de a-și păstra limba și cultura. Dovadă, în acest sens, este și participarea la Gyula, în fruntea delegației M.E.C., a d-nei ministru Ecaterina Andronescu.

– Mai sunt trei săptămâni până la vacanța de vară. Cei mai mulți elevi se vor bucura, dar absolvenții claselor a VIII-a și a XII-a vor avea o vară „fierbinte" a examenelor.

– Într-adevăr. Sunt programate două sesiuni la „capacitate" (între 7 iunie - 24 iunie; 14 august - 26 august) și două sesiuni la „bacalaureat" (între 24 iunie - 11 iulie; și 7 august - 29 august).

Dar alte informații „tehnice" privind organizarea celor două examene, planul de școlarizare pentru licee și școlile profesionale și despre alte activități ale I.Ș.J. organizate în această vară, vă vom pune la dispoziție, pentru cititorii d-voastră, pe măsura definitivării lor.

V. FILIP

Accente

UMILIȚI ȘI OBIDIȚI

Un academician, istoricul Dan Berindei, om la aproape 80 de ani, mărturisea recent că și-a cumpărat casa din București cu ajutorul banilor adunați de tatăl său. Adică bani economisiți, puși deoparte din pensie. Pare incredibil pentru cei mai tineri, dar așa era înainte de '89: foarte mulți pensionari finanțau copiii să-și cumpere o „Dacia", un apartament, o casă. Astăzi, cu democrația bun câștigat, nici domnul academician, nici milioanele de pensionari din România n-ar mai putea să-și ajute copiii nici cu bani de-o bicicletă ori de-un televizor. Dimpotrivă, milioanele de pensionari abia trăiesc și cei mai mulți dintre ei sunt sprijiniți de copii. E jale mare, domnilor, în sânul pensionarilor!

Cu strângere de inimă am asistat la protestul pensionarilor arădeni, de acum două zile. Oamenii s-au adunat în fața clădirii administrației arădene (Primărie, Consiliu județean, Prefectură) să-și strige disperarea, să ceară respectarea dreptului lor la o viață cât de cât decentă, drept câștigat prin zeci de ani de muncă și garantat de lege. Garantat, dar nerespectat, cum se vede. Cum arată și studiile - guvernamentale și neguvernamentale, interne sau externe - pensionarii sunt categoria al cărei grad de sărăcire a crescut necontenit, an de an. Pe șleau, categoria cea mai umilită și mai batjocorită. Deci, au ieșit sărmanii pensionari în fața administrației arădene. Ce sperau ei de pe urma acestui protest? Să-i audă cineva, să fie băgați în seamă, să se știe Sus că disperarea e mare. „Noi nu cerșim, ne cerem drepturile", strigau ei, pe bună dreptate, nădăjduind că se va purcede, „cât încă suntem în viață", la recalcularea și recorelarea pensiilor. S-au făcut ei auziți? Aparent, da. Viceprimarul Levente Bognar, care în ultimă instanță nici nu are cu ce să-i ajute, a coborât între oameni, ca să-i asculte și să-i liniștească. Precum un psihiatru la o ședință de psihanaliză. Și atât. Mai apoi, domnul prefect Dan Ungureanu a primit, sus, o delegație a pensionarilor. I-a ascultat la rându-i, le-a dat dreptate, a promis că face tot ce poate... Dar ce poate să facă? Să-l informeze pe Cozmâncă despre acțiunea de protest, iar Cozmâncă să informeze și mai sus, și tot așa până când ultimul informat nu mai are deasupra sa decât pe Dumnezeu.

Nu trebuie să se înțeleagă cumva că mitingul pensionarilor arădeni n-a avut nici un rost. A avut. S-a strigat mânia în stradă, iar protestatarii au fost mai mulți ca altădată. Bine ar fi să fie tot mai mulți. Și nu înțeleg de ce acțiunea lor nu e sprijinită de cei care sunt astăzi salariați și chiar de studenți. De ce nu li se asociază sindicatele, ca protestul să capete greutate? Trebuie s-o facă, trebuie să-i sprijinim toți pe pensionari, fiindcă prea se profită de bătrânețea lor, de neputința de a fi mai agresivi. Și prea sunt considerați oameni în plus pentru Buget. Dacă toți vom fi odată pensionari, atunci haideți să-i sprijinim toți și să dăm onorabilitate, decență statutului de pensionar. Să nu-i abandonăm și noi, precum Guvernul.

TRISTAN MIHUȚA

„VIEȚUIM AICI, ÎMPREUNĂ ȘI NE BUCURĂM UNII DE ALȚII"

☛ *apreciază Excelența Sa MARTIN ROSS, episcop romano-catolic de Timișoara*

– Este prima vizită, a Excelenței Voastre în comunitatea credincioșilor romano-catolici din Arad?

– Ca episcop, da.

– Cum a fost reîntâlnirea cu ei, după ce o cunoscuserăți ca preot?

– O cunosc de mult. Sunt informat despre structură și mă bucur că sunt prezente mai multe limbi, oamenii se înțeleg. Chiar de aceea am ales pentru vizita noastră această zi de Rusalii, când Duhul Sfânt a pogorât asupra Apostolilor și a unit diferitele limbi într-o limbă a iubirii și a caritații.

– Celebrarea în atât de multe limbi individualizează clar Episcopia romano-catolică a Timișoarei. V-am ruga, ca Excelența Voastră Reverendissimă, să le treacă în revistă.

– Noi slujim în dieceza noastră în opt limbi: germană, maghiară, română, bulgară, cehă, slovacă, croată și romă.

– Întâlnirea de acum doi ani a Sfântului Părinte cu Patriarhul României a fost un exemplu urmat și de prelați, clerici și mireni sau rămâne un deziderat ? Cum apreciați, în acest moment, raportul celor două biserici istorice?

– Asta-i o întrebare mai dificilă dar cred că cel puțin pentru noi, cei din această zonă a Banatului, a Crișurilor, conviețuirea n-a fost niciodată o problemă. De aceea, din partea noastră, cu toată înțelegerea și cu tot respectul, vieţuim aici împreună și ne bucurăm unii de alții.

– Ce cuvânt de învățătură ați adresa, cu prilejul sărbătorii de astăzi, credincioșilor romano-catolici și creștinilor, în general?

– Pot să spun acea cerință, rugăciune pe care am scris-o și în blazonul episcopal: „Emite Spiritum Tuum et creabuntur et renovabis facies terrae (:„Trimite Duhul Tău cel Sfânt asupra noastră și Vei reînnoi fața pământului").

– Amin. Mulțumim Excelenței Voastre.

A consemnat
DANA TODOR

„SCOPUL NOSTRU PRINCIPAL E SĂ REÎNNOIM SUFLETE"

◆ *ne spune PATER KARTAL ERNÖ, actual provincial al Ordinului Minoriților Franciscani*

Credincioșii romano-catolici s-au întâlnit luni, 20 mai, în Biserica Minoriților cu *Excelența Sa MARTIN ROSS*, episcop de Timișoara care a celebrat, a doua zi de Rusalii, o misă solemnă. Prelatul romano-catolic l-a întâlnit, cu acest prilej, pe *PATER KARTAL ERNÖ, actualul provincial al minoriților franciscani. Rugăciunile, psalmii și imnele s-au înălțat către Dumnezeu în limbile română, germană, maghiară.*

– Se împlinesc trei sute de ani de când există în Arad Ordinul Minoriților. Cum veți sărbători evenimentul?

– Cum se va organiza sărbătorirea este problema comunității locale. Știu că va fi la anul, de sărbătoarea Sfântului Antoniu de Padova, la data de 13 iunie. Era în 1703, după alungarea turcilor, regele de atunci...

– Suntem, cred, pe vremea împăra-tului Leopold al III-lea.

– a dat în grija minoriților orașul și armata ce păzea orașul. În grija unui minorit care a fost preot militar. La sfârșitul războiului, acesta a fost demobilizat, iar din soldă a cumpărat un teren. Se numea Hophlich Camil și de aici încolo s-a apucat de preoție. Pe parcursul a trei sute de ani s-au întâmplat și multe lucruri bune, au fost și oameni buni și harnici și mai puțin buni. Ei au primit încredințarea păstoririi, părându-le un drept exclusiv. De-a lungul timpului de aici au apărut diferende cu episcopia. Pentru aniversarea a 200 de ani de la stabilirea în Arad, ordinul a construit actuala biserică și corpurile de clădire (N.R. cunoscute de arădeni drept Palatul Minoriților). Atunci se preconiza stabilirea în Arad a centrului acestui ordin. A trecut de atunci altă sută de ani, clădirile s-au degradat. S-a întîmplat că s-a rupt un balcon, mai gata să omoare un om și, dacă tot eram aici, trebuia făcut ceva. Am luat un împrumut și ne-am apucat de renovarea frontului. Asta cred că a fost de bun augur și pentru oraș și pentru noi. Acum dorm liniștit că nu-i cade nimănui vreun balcon în cap și nu ajung la închisoare. Am luat un împrumut de la ordin, 60 000 de dolari, 30 000 îi vom da înapoi. Aceștia nu sunt banii bisericii, bi-serica fiind complet separat. Renovarea clădirilor cade în sarcina exclusiv a ordinului. Vom recupera noi de undeva, pentru că din parterul renovat, mulți vor dori să ia, în chirie, spații. Pe aniversare, vom publica o istorie a ordinului, țelurile și misiunile noastre, dorind, totodată, să efectuăm un program spiritual. Scopul nostru principal nu-i să renovăm clădirile, ci sufletele. În primul rând fiecare, propriul său suflet păcătos.

– Cum credeți că se integrează un ordin călugăresc în lumea de azi?

– Nici în lumea modernă nu se poate exista fără Dumnezeu. Societatea cu cât se afundă mai mult în viața cotidiană, cu atât cade mai rău. Spiritul Sfântului Francisc ne fascinează. Hai să ne gândim doar la protecția mediului. Fie credincioși sau atei, oamenii l-au ales pe Sf.Francisc ca protector al mediului. În spiritul Sf-lui Francisc noi ne-am dori, de exemplu, ca natura să rămână frumoasă. Iar în natură cel mai frumos să rămână omul, cu sufletul său, pe care dacă-l păstrăm nobil, respectând legile lui Dumnezeu, atunci omul poate face mai bună lumea asta.

– Ce credeți că ar avea de făcut creștinii ca toți să ajungem a fi o turmă și un păstor?

– Dumnezeu este unul singur, iar mila și dragostea lui guvernează lumea, El singur poate înfăptui unitatea. Suntem tocmai la Rusalii și unitatea o cerem de la Dumnezeu și am dori s-o materializăm în dragoste, în pace, în colaborare. Cu cât avansăm mai mult, putem fi împreună pe mai multe planuri, social, în rugăciune. Trebuie să ne încredem în Dumnezeu. Un lucru e sigur: în dragostea lui Dumnezeu nu ne putem urî pentru că ura nu e de la Dumnezeu și oricărei religii i-am aparține înțelegerea celuilalt e la bază.

Interviu realizat de
DANA TODOR

Proiect de 615 mii de EURO din fonduri BERD

Primarul Nicolae Mehelean așteaptă un aviz favorabil pentru proiectul de reabilitare a Uzinei de apă

Primăria orașului Ineu a demarat un proiect pentru obținerea unei finanțări din fonduri BERD, necesare reabilitării Uzinei de apă din localitate. Creditul, în valoare de 615 mii de dolari, va fi acordat pe o perioadă de 15 ani, cu trei ani de grație, și va fi garantat de Consiliul Local Ineu. **„De acest proiect, și de altele din localitățile arădene, se va ocupa o asociație formată din Consiliul județean, consiliile locale și Regia Autonomă Apă Canal Arad. CJA va centraliza datele și le va înainta unei comisii spre analiză și avizare. Dacă vom reuși să trecem de această comisie, proiectul va fi înaintat la BERD"**, spune primarul Nicolae Mehelean, care speră să aducă la cele mai bune standarde Uzina de apă, cu ajutorul acestui credit BERD.

M. COSMIN

Curtea de Apel Timișoara a decis

ANGAJAȚII AEROPORTULUI NU PRIMESC TICHETE DE MASĂ

Procesul dintre angajații Aeroportului și conducere a luat sfârșit, marți, când, Curtea de Apel Timișoara a decis ca personalul acestei societăți să nu primească tichete de masă. Instanța timișoreană a admis recursul coducerii Aeroportului, după ce în primă fază, la Tribunalul Arad, angajații câștigaseră procesul. Directorul Aeroportului, Lucian Athanasiu, nu știe, deocamdată, cum vor decurge evenimentele, declarând că **„așteptăm să vină hotărârea să vedem ce scrie în ea. Nu știm ce căi de atac mai pot avea angajații"**. Lucian Athanasiu a mai adăugat că, în ciuda faptului că societatea pe care o conduce nu mai are nevoie de fonduri suplimentare pentru tichete de masă, la Aeroport vor fi, totuși, disponibilizări, 12 persoane urmând a fi puse pe liber.

Curios este, însă, faptul că, în urmă cu două săptămâni, la Aeroport s-a semnat un nou contract colectiv de muncă în care este stipulat...dreptul angajaților de a primi tichete de masă. Cum procesul încheiat marți fusese bazat pe vechiul contract de muncă, nu este exclus ca între cele două părți să intervină un nou proces, de această dată pe baza noului contract, care, așa cum spuneam, le dă dreptul angajaților să primească tichete de masă.

COSMIN MIHUȚA

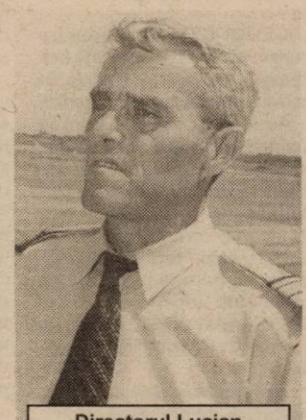

Directorul Lucian Athanasiu speră că disputa dintre conducere și angajați s-a încheiat

Fără aprobarea BNR

COOPERATIVELE DE CREDIT INTRĂ ÎN LICHIDARE

Banca Națională a finalizat a doua etapă a procesului de autorizare a organizațiilor cooperației de credit care funcționează conform OUG 97/2000 (modificată și completată prin OUG 272/2000). Potrivit datelor BNR 4 rețele cooperatiste au primit aprobarea de constituire/reorganizare. Reamintim că nici o cooperativă de credit nu a solicitat transformarea în bancă comercială. Din datele Băncii Naționale, în județul Arad, mai multe cooperative de credit urmează să se dizolve și să intre în lichidare (din diverse motive: respingerea cererii de aprobare a constituirii colective, nu au solicitat autorizarea, nu au primit avizul prealabil de constituire/reorganizare). Acestea sunt: Cooperativa de Credit Aurora Arad, Cooperativa de Credit Viitorul - Sântana, Casa Județeană a Cooperativelor de Credit Concordia Română Arad, Cooperativa de Credit - Banca Populară Nădlac, Minerva, Cooperativa de Credit Aurora - Ineu, Cooperativa de Credit Banca Populară Concordia Română Arad, Cooperativa de Credit Banca Populară Concordia Română Gurahonț.

G. KNAP

PE PIAȚA DE CAPITAL DIN ARAD AU MAI RĂMAS DOAR DOUĂ SOCIETĂȚI DE BROKERAJ

Conform regulamentului Comisiei Naționale a Valorilor Mobiliare (C N V M) nr. 2/2001 privind autorizarea și exercitarea intermedierii de valori mobiliare până la 17 mai societățile de valori mobiliare (S V M) aveau obligația să-și majoreze capitalul social până la minim 2 miliarde de la 600 milioane, sub sancțiunea pierderii autorizației de funcționare. Din multele S V M-uri care se concurau pe piața de capital a Aradului au mai rămas doar câteva: I F B Finwest , singura care are sediul central în Arad și Broker, filială a SVM-ului din Cluj-Napoca. Amândouă îndeplinesc condițiile de capital social minim cerute de CNVM. În funcție de valoarea tranzacțiilor derulate pe Bursă IFB Finwestse situează pe locul șase în clasamentul SVM-urilor.

D. S.

Elektrokontakt își mută „cartierul general"

PESTE 500 DE NOI LOCURI DE MUNCĂ LA PÂNCOTA

La mijlocul lunii viitoare, firma germană Elektrokontakt își va deschide porțile și la **Pâncota**. Ca și la Sântana, firma se va axa pe producerea de componente electrice pentru industria auto. Printre cele mai cunoscute firme de autoturisme care vor utiliza produsele făcute la Pâncota vor fi BMW și Audi.

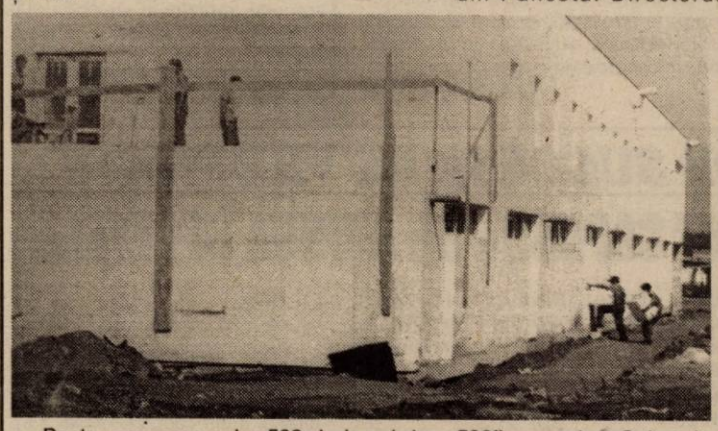

Pentru ocuparea celor 500 de locuri de muncă s-au făcut deja selectări la Pâncota. O parte din cei aleși au început cursuri de învățare la secția din Sântana a firmei germane.

Viceprimarul Pâncotei, **Monel Pâncotan** spune că terenul pentru ridicarea construcției a fost concesionat firmei pe o perioadă de 50 de ani la preț simbolic: 2 DM pe metru pătrat.

Elektrokontakt aduce însă sute de noi locuri de muncă în Pâncota, va plăti impozit localității și se implică serios la consolidarea infrastructurii din zonă.

Monel Pâncotan a recunoscut că meritul principal pentru atragerea investitorului îi aparține primarului **Iosif Retter**. Pâncotan a mai precizat că există posibilitatea ca firma germană să se mute „cu totul" de la Sântana. Avantajul l-ar constitui cei peste 200 de nemți declarați din Pâncota. Directorul de producție de la Elektrokontakt România - **Galgotzi Sebastian** - nu a susținut această idee, menționând că la Sântana vor lucra în continuare 450 de angajați. **„La Pâncota vor fi în primă fază 300-400, urmând ca mai apoi numărul acestora să crească la 500"**, a precizat Galgotzi.

La scurt timp după firma germană în apropiere și-a făcut apariția și firma română S.C. ROUA SRL. Primăria Pâncota a concesionat și acestei firme un teren. Cei de la „Roua" vor începe cu tăierea de scândură iar apoi gama de activitate se va diversifica. Firma are întocmită documentația tehnică urmând ca în viitorul apropiat să se ridice construcția. Și această firmă va crea aproximativ 40 de locuri de muncă.

OLIMPIU BULZAN
Foto: VIOREL MUSCA

PRIMĂRIA INEU VREA SĂ CONCESIONEZE PIAȚA

Licitațiile au fost o adevărată pacoste, în ultimul timp, pentru Primăria Arad, care, după cum se știe, a eșuat în găsirea unor „clienți" pentru acordarea împrumutului de 90 de miliarde de lei sau rezolvarea problemei neutralizării deșeurilor. Iată, însă, că nu numai la Arad se întâmplă astfel de lucruri. Primăria Ineu a scos la licitație, joi, piața din localitate, însă, deși au existat două oferte, din partea societăților Tricotaje și SEDA, licitația pentru concesionarea pieței s-a amânat pentru 21 iunie. Motivul ? Unul din membrii comisiei de licitație, totodată și consilier local, și-a dat demisia. Urmează ca, în prima ședință, Consiliul Local Ineu să numească o altă persoană în comisie. Din câte am aflat de la primarul orașului, Nicolae Mehelean, decizia concesionării pieței a fost luată în urma rezultatelor economice slabe obținute din această activitate, Primăria nereușind, în ciuda eforturilor susținute, să aducă piața la linia de plutire.

COSMIN MIHUȚA

Piața de capital

Valoarea certificatelor de acționar la principalele societăți arădene

Societate Nr. acțiuni	Certificat (PPM)	Cotație (aprox.)	Valoare certificat
SIF Banat-Crișana	1-1.000	2.650	2.650.000
Feroneria	1-581	2.500	1.452.500
Lipomin	1-196	7.000	1.372.000
Mobila	1-196	1.100	215.600
Arbema (Brau Union)	1-19	17.000	323.000
Astoria	1-2.400	600	1.440.000
Parc	1-40	8.100	324.000
BAT	1-40	16.000	640.000
Petrom	1-488	1000	488.000

Sursa: IFB Finwest (Bd. Revoluției 55)

PANORAMIC ECONOMIC

ENERGIE-EFICIENȚĂ

Statele din Europa Centrală și de Est înregistrează o eficiență energetică de cinci ori mai scăzută decît cea a țărilor membre ale Uniunii Europene (UE), în timp ce tarifele la utilitățile publice nu încurajează investițiile în domeniu, a declarat, la seminarul "Îmbunătățirea eficienței energetice în țările în tranziție", șeful Directoratului General pentru Transport și Energie din cadrul Comisiei Europene, Gunther Hanreich.

"Consumul masiv în industriile cu randament scăzut, sistemele de distribuție învechite și stadiul incipient de promovare a utilizării resurselor regenerabile de energie contribuie în mod decisiv la această situație", a adăugat Hanreich.

BNR-MONEDA

Banca Națională a României va pune în circulație, începînd cu data de 27 mai, o monedă din bimetal, miez din argint și inel exterior din aur cu valoarea nominală de 2.000 lei, dedicată împlinirii a 200 de ani de la nașterea scriitorului, lingvistului și omului politic Ion Heliade Rădulescu, informează un comunicat al băncii remis agenției MEDIAFAX.

MIE-ITALIA-PROIECTE

Organizațiile non-profit din România din domeniul economic, cu parteneri italieni, mai pot depune proiecte pînă în 31 mai pentru a primi finanțare în cadrul asistenței bilaterale nerambursabile din partea Guvernului italian, a anunțat, într-o conferință de presă, secretarul de stat în Ministerul Integrării Europene (MIE) Maria Crivineanu.

DEMNITARI-LEGE

Executivul a aprobat, joi, un proiect de lege privind soluționarea și prevenirea conflictelor de interese ale persoanelor aflate în funcții de demnitate publică, prevederile actului vizînd activitatea premierului, miniștrilor, miniștrilor delegați, secretarilor de stat și asimilaților acestora, prefecților și a subprefecților.

"Acest proiect de lege a fost discutat și cu partea americană, adoptarea lui reprezentînd una dintre condițiile pe care România trebuie să le îndeplinească în procesul de aderare la NATO", a declarat, joi, purtătorul de cuvînt al Guvernului, Claudiu Lucaci.

AGRICULTURĂ-SUBVENȚII

Guvernul a aprobat alocarea sumei de 100 miliarde de lei pentru plata în avans a subvenției de 55% din valoarea tractoarelor agricole achiziționate de producătorii agricoli și a prestatorilor de servicii în agricultură pentru achiziționarea de tractoare, combine, mașini și utilaje agricole, precum și instalații de irigat din producția internă.

Acum, ori niciodată

UTA SE AFLĂ LA 90 DE MINUTE DE DIVIZIA A

Gata! Speranțele suporterilor „Bătrânei Doamne" se pot finaliza astăzi, fericit, cu promovarea echipei favorite în prima divizie. După șapte ani de așteptare, FC UTA e mai aproape ca oricând de trecerea în Divizia A. Iubitorii fotbalului, care vor umple până la refuz stadionul, astăzi, la ora 11,00, suntem convinși de asta, pot asista la o adevărată sărbătoare. Gaz Metan Mediaș, deși are ceva emoții cu retrogradarea, nu poate să încurce socotelile UTA-ei. Cu un public superb, de nota 10, cu niște jucători motivați, așa cum sunt acum elevii lui Ionuț Popa, suntem convinși că Divizia A va scrie pe UTA, la finalul celor 90 de minute de joc.

Clubul UTA face apel pe această cale - la adevărații fani alb-roșii - să evite incidentele, în special cele identice de la partida cu Apullum A. Iulia. „Bătrâna Doamnă" are nevoie de stadion propriu în Divizia A, nu are de gând să joace departe de suporterii săi. Va fi și meciul celor din tribună, care vor putea fi al doisprezecelea jucător arădean. La finalul partidei, sperăm să putem sărbători victoria în cel mai original mod, visul de revenire în Divizia fiind o realitate.

Indiferent că biletul de intrare e 45.000, sau 50.000 de lei, nimic nu se compară cu o bucurie a promovării pe prima scenă a fotbalului românesc.

Mai mult decât atât, se pare că și autoritățile locale au început să miște, după cele 324 de milioane date de Consiliul Județean, iată că astăzi, după-amiază, primarul Dorel Popa se va întâlni cu Angelo Gandolfi, pentru a se discuta câteva din problemele existente. Primul edil al orașului ne-a declarat: **„Voi avea o întrunire cu investitorul UTA-ei, Gandolfi, în care vom discuta forma de creare a unei societăți pe acțiuni. Aici - poate va intra cu o parte și strandul Neptun."**

„Omniasig" este - din nou - la înălțime, pentru că, în cursul zilei de joi, dl. director Ioan Pepici a scos din buzunar banii necesari UTA-ei, pentru plata salariilor jucătorilor, din luna aprilie. Președintele „Bătrânei Doamne", Marin Lupaș și-a mai luat - astfel - o piatră de pe suflet, acest ajutor venind după cel oferit de „Omniasig" la începutul acestui an.

Așadar, premise serioase pentru ca UTA să bată și să intre în „A". Trebuie să luăm cu asalt stadionul, iar după meci să ne bucurăm așa cum se cuvine, căci nu în fiecare zi ești în prima divizie.

LEO SFÂRA

Jucătorii UTA-ei (la sol) salută încă un gol marcat de ei. Spectatorii sunt în delir! Să sperăm că așa va fi și astăzi.
Foto: VIOREL MUSCA

ARADUL POATE AVEA DOUĂ ECHIPE CAMPIOANE

• Miză, tensiune și spectacol baschetbalistic la Sala Polivalentă

Un cuplaj baschetbalistic de mare atracție se desfășoară astăzi la Sala Sporturilor „Victoria". Așteptați să umple tribunele, spectatorii vor avea posibilitatea să se delecteze cu un spectacol de gală: finalele la feminin și masculin, în cadrul cărora sunt angrenate campioanele en-titre ale României, reprezentantele Aradului, B.C. ICIM și West Petrom. Ambele au șanse bune de a repeta această performanță.

În deschidere, de la ora 10,00, este programată disputa fetelor cu Livas Târgoviște. Deocamdată adversarele beneficiază de „avantaj la serviciu", câștigând primul meci al ultimului act, disputat miercuri la Târgoviște. Arădencele pot însă întoarce situația, prin două victorii obținute pe propriul teren (întâlnirea cu numărul trei a finalei, este prevăzută pentru duminică, la orele 11,00).

În continuare, la ora 12,00, pe suprafața de joc vor păși West Petrom Arad și Dinamo Erbașu București. Meciul inaugural al finalei se anunță palpitant, față în față aflându-se două grupări valoroase, dornice să își adjudece medaliile de aur.

Prin urmare, mesajul nu poate fi decât unul: succes echipelor arădene!

ADRIAN HĂRȚĂU

Un public numeros ar netezi drumul B.C. ICIM și West Petrom spre un nou titlu național.
Foto: V. MUSCA

FOTBAL - DIVIZIA A

În runda cu numărul 29 se dispută sâmbătă, cu începere de la **ora 18** următoarele partide: Petrolul Ploiești - Dinamo **(PRO TV)**; FC Național - FCM Bacău **(TVR 1)**; Ceahlăul Piatra Neamț - Rapid; FC Brașov - UM Timișoara; Steaua - Sportul Studențesc; Gloria Bistrița - Astra Ploiești; FC Argeș - Farul Constanța; Oțelul Galați - Universitatea Craiova.

Cupa „Arena" la mini-fotbal

În organizarea S.C. „Queen-Sport" S.R.L., începând cu 7 iunie a.c., pe terenul de mini-fotbal din cadrul Complexului sportiv „Arena" de pe Strandul Neptun va avea loc Cupa „Arena" la mini-fotbal.

Înscrieri și informații la barul „Arenei", zilnic între orele 17-18 sau la telefon: 228020, între orele 20-21 (prof. Barbu). Ședința tehnică va avea loc miercuri, 5 iunie, ora 18, la Terasa „Arena" de pe strand, atunci când va lua sfârșit și perioada de înscrieri.

Condiții de participare:

- Echipe de 5+1, cu 6 rezerve
- În lot pot intra: un jucător divizionar (A, B sau C); un fotbalist din Divizia D; un jucător din eșaloanele inferioare ale județului; ceilalți 8 vor fi obligatoriu amatori (care să nu fi activat la nici o echipă angrenată în competiții oficiale în sezonul 2001/2002).

Taxa de înscriere și alte detalii se vor obține la ședința tehnică. Tot atunci se vor afla și premiile puse la bătaie de organizatori.

Oricum, trebuie salutată inițiativa lui Geza Balog, patronul Terasei „Arena", care umple golul fotbalistic prilejuit de vacanța de vară. Vom avea dimineți la televizor - cu „mondialul" asiatic - și după-amiezi pe strand, la „Cupa Arena".

D. SCRIDON

SPORTUL LA ȚARĂ

După ce anul trecut echipa de fotbal a Școlii Generale din Vârfurile obținea locul II în finala Campionatului Național Școlar, ciclul gimnazial, mediul rural, iată că vitrina de onoare a acestei școli s-a mai îmbogățit cu un premiu.

Fotbalistul vicecampion de anul trecut, **Radu Mailat** a participat la Sf. Gheorghe la finala Olimpiadei Școlare de atletism, mediu rural, unde în cadrul probei de 1000 m - rezistență a obținut un merituos loc II. Profesorul de sport de la Școala din Vârfurile, tânărul Florin Lazăr, ne-a declarat: **„Eram sigur că va veni acasă cu o medalie. Aveam mare încredere în forța acestui elev cu care școala noastră se mândrește".**

Nouă nu ne rămâne decât să-l felicităm pe Radu pentru performanța obținută și să punem o întrebare către profesorii de atletism din Arad: **L-ați remarcat pe Radu Mailat?**

SIDA VOICU

În Divizia C, doar Pecica și Ineul mai „tremură" pentru puncte

Mai sunt două etape din actuala stagiune a Diviziei C la fotbal. Dintre echipele arădene, ACU Arad și Telecom vor juca pentru prestigiu, în timp ce West Petrom Pecica și mai nou Tricotaje Ineu trebuie să-și salveze sezonul în cele două partide ce au mai rămas de disputat.

Minerul Lupeni - Telecom Arad

Având câtiva fotbaliști ce au activat cândva în eșalonare superioare, trupa minieră este fără îndoială favorită în întâlnirea cu niște „telefoniști" aflați cu gândul la vacanță. Mai mult, antrenorul Marius Grad nu va putea conta pe Militaru și Toma (suspendați), dar nici pe accidentatul I. Arman. Nici „principalul" Telecomului nu va bifa nici un minut la Lupeni căci e chinuit de dureri la coaste, care nu îl lasă să doarmă nici noaptea. Astfel primul „11" e ușor de ghicit, și anume: **Săbău-Oprescu, Szellelky, Barna, Savin-Maghici, Szillyer, Corinda, Mitu-Ardelean, Petruț.**

Marmosim Simeria - Tricotaje Ineu

După eșecul (im)previzibil din intermediară cu Dacia Orăștie, conducerea Tricotajelor a renunțat la serviciile antrenorului Sandu Gaica. **„Nu a reușit să întrețină o atmosferă bună în cadrul lotului, iar maniera în care a sosit înfrângerea cu Orăștie ne-a făcut să ne dispensăm de Gaica. Suntem conștienți că ne aflăm în «hora retrogradării», dar indiferent ce se va întâmpla la Simeria, eu le promit suporterilor că în ultima etapă, Lupeniul nu va pleca învingătoare de la Ineu** - ne-a declarat președintele executiv al Tricotajelor, Cornel Gaie. Domnia sa va îndeplini și rolul de tehnician în cele două partide rămase de disputat, singura sa indisponibilitate pentru deplasarea de la Simeria fiind juniorul Laza - accidentat. În rest, C. Gaie va putea trimite în teren tot ce are mai bun împotriva unei echipe care va căuta fără doar și poate punctele siguranței rămânerii în eșalonul trei. Așadar: **Dulhaz-Pap, Jurcă, Toduța-Georgiu, Cristea, Abrudan, Munteanu-Boloș-Pantea, Mițiți.**

West Petrom Pecica - Metalurgistul Cugir

Garnitura pregătită de cuplul Mihai Roșca-Sandu Țamboi a ajuns într-o situație disperată, provocată în special de propriile slăbiciuni, dar și de jocul neașteptat al rezultatelor. Sâmbătă, la Pecica, „petroliștii" nici nu concep să nu câștige, însă ce e mai trist e că victoria lor ar putea fi inutilă în cazul unui insucces la „spartul târgului", la Ocna Mureș. Cei care vor trebui să învingă cu orice preț Metalurgistul din Cugir, o formație relaxată, ar putea fi: **Grozav-Cioară, Iova, Radu, Sighete-Sârbuț, Ponta, Sas, Anca-Bene, V. Fritea.**

ACU Arad - Rapid Teiuș

„Principalul" gazdelor, Marcel Coraș își dorește de la ultimul examen în fața celor mai fideli susținători, care vor prefera arena „CFR" în locul stadionului UTA sau Polivalentei, să fie: **„un joc spectaculos și în același timp eficient din partea elevilor mei".** Doar Chirilă și Pavel nu își vor putea aduce contribuția la îndeplinirea dezideratului fostului internațional, „povara" căzând pe umărul următorilor fotbaliști: **Rusu-Oprean, Lung, Negrilă-C. Vizitiu, Aslău, Varga, Bâgu-L. Paul-C. Roșca, Blăniță.**

Cu mențiunea că toate disputele vor începe la ora 11,00, le urăm multă baftă tuturor echipelor din județul nostru, în dificilele misiuni pe care le au astăzi.

CĂLIN MNERIE

JUNIORII DE LA F.C. UTA, ÎN CĂUTAREA UNOR SUCCESE DE PRESTIGIU

CAMPIONII NU POT DA GREȘ PE TEREN PROPRIU

Astăzi, la Arad se dă startul în una din grupele semifinale a turneului final de juniori A. Fără doar și poate, principala favorită la calificarea în ultimul act al competiției este F.C. UTA, formația arădeană deținând titlul de campioană națională. Indiscutabil, terenul propriu, dar mai ales valoarea jucătorilor, sunt atuuri indiscutabile pentru elevii antrenați de Manuel Montali.

Din păcate, echipa de juniori mari a UTA-ei va fi văduvită de prezența tehnicianului italian, acesta fiind plecat la Craiova, cu juniorii B. Astfel, pe perioada turneului, 25-28 mai a.c., pe bancă va sta antrenorul principal al „Bătrânei Doamne", Ionuț Popa.

Sunt probleme de lot în sânul formației arădene, căci mai mulți jucători vor evolua la echipa mare în partida cu Gaz Metan - și, cel puțin, astăzi ei nu pot evolua în jocul contra Dunării Galați. Apoi, antrenorul Popa se va orienta și - în funcție de interesele primei echipe - îi va folosi pe alde Huțan, Mărginean, Demian ori Ianu. Iată, în continuare, lotul de jucători: Huțan, Iacob, Calițoiu - portari, Papavă, Demian, Petrean, Mândru, Mărginean, Pântălie, Ianu, Fritea, Burlacu, Molnar, Ciortan, Gafița, Pit, Rus, Rusu, Chevereșan, Stanciu - jucători de câmp.

Iată, în continuare, programul meciurilor:

Astăzi

F.C. UTA - Dunărea Galați (ora 18,00, stadion UTA)

„U" Cluj - Dinamo (ora 16,00, teren F.Z.).

Mâine

F.C. UTA - Dinamo (ora 18,00, stadion UTA).

„U" Cluj - Dunărea Galați (ora 16,00, teren F.Z.)

Marți

F.C. UTA - „U" Cluj (stadion UTA, ora 9,00)

Dunărea Galați - Dinamo (teren F.Z., ora 11,00).

În cealaltă grupă semifinală, la Bacău se întâlnesc F.C.M. Bacău, F.C. Baia Mare, LPS Pitești, Sportul Studențesc.

Prima clasată în fiecare grupă se va califica în finală.

LEO SFÂRA

CEI MICI SUNT CAPABILI SĂ AJUNGĂ ÎN FINALĂ

Ieri, la orele prânzului, delegația juniorilor B de la FC UTA a plecat spre Craiova, locul de desfășurare al turneului semifinal al Campionatului Național de juniori republicani. Cu un lot de 20 jucători, antrenorul principal Manuel Montali, antrenorul secund Viorel Pasc, medicul Dan Pârvulescu și șeful delegației Ștefan Jenei.

În opinia specialiștilor, UTA are cel mai valoros lot la această categorie de vârstă, deci, există toate premisele ca „alb-roșii" să ajungă în finală. Tocmai de aceea, tânărul antrenor italian Montali a ales să meargă cu cei mici la Craiova.

Au plecat să cucerească Cetatea Băniei următorii jucători: **Cosmin Mersca, Florin Ciurdar, Dănuț Bilia, Florin Majer, Bogdan Zorilă, Petru Hozaș, Andrei Bandi, Lucian Budacă, Solomon Niculai, Ovidiu Vezan, Daniel Pălincaș, Flavius Bondor, Bogdan Piper, Marius Velțenescu, Mihai Dan, Cristian Curta, Sorin Secelean, Ionel Nica, Adrian Moț și Mladibor Petrovici.**

Arădenii se vor caza la Hotel „Lido".

Iată ordinea jocurilor din grupă:

Sâmbătă

ora 16,00: „U" Craiova-Callatis Mangalia

ora 18,00: FC UTA-FC Bihor

Duminică

ora 16,00: FC UTA-Callatis Mangalia

ora 18,00: „U" Craiova-FC Bihor

Marți

ora 9,00: „U" Craiova-FC UTA

ora 11,00: Callatis Mangalia-FC Bihor

Partidele se vor desfășura pe terenul II din cadrul Complexului „Ion Oblemenco", iar ca teren de rezervă a fost ales stadionul din „Valea Roșie".

În cealaltă grupă semifinală de la Cluj-Napoca se vor întâlni: „U" din localitate, Rapid București, FCM Bacău și Dinamo București.

Prima clasată în fiecare grupă obține calificarea în finală. Ziarul nostru va avea un trimis special la Craiova, care vă va ține la curent cu evoluția juniorilor mici a „Bătrânei Doamne".

DANIEL SCRIDON

TAKATA-PETRI ROMANIA

Calea Aurel Vaicu FN., 2900-Arad, tel. +40-57-289.847, fax +40-57-272.587, Nr. înreg. C.C.I. : J02/564, C.F.: R8703952

Filială a concernului TAKATA-PETRI

PENTRU SECȚIA- TURNĂTORIE ALUMINIU ŞI MAGNEZIU

ANGAJEAZĂ

- INGINER - ŞEF SECȚIE

- INGINER - ŞEF DE SCHIMB

CERINȚE:

- INGINER METALURG SAU T.C.M.
- VECHIME ÎN DOMENIU
- AVANTAJ CUNOAŞTEREA LIMBII GERMANE

- SECRETARĂ 1/2 NORMĂ

(4 ore - program între orele 15-19)

CERINȚE:

- CUNOAŞTEREA LIMBII GERMANE şi ENGLEZĂ

(C.A.)

C.V.-URILE SE DEPUN LA SEDIUL SOCIETĂȚII DIN CALEA AUREL VLAICU (după S.C. Marmorex S.R.L.)

Informații suplimentare la tel. 289.847 - d-nul **Roşu Victor**.

SC ACTIV GROUP SRL

Lichidator al SC UNIVERSAL ALE SRL, cu sediul în Arad, str. Voievod Moga nr. 52, FN, anunță vânzarea conform Legii 64/1995 prin licitație publică deschisă, cu strigare, a următoarelor bunuri aparținând societății debitoare:

- **maşini de cusut liniare cu tăietor NECHI, PFAFF şi JUKI** cu prețuri cuprinse între **16.000.000-22.000.000 lei**
- **maşini de cusut** cu prețuri între **2.000.000-6.000.000 lei**
- **maşini de cusut cu 2 ace JUKI şi PFAFF** cu prețuri între **20.000.000-42.000.000 lei**
- **maşini de încheiat UBERDEK - RINOLDI** cu prețuri între **40.000.000-45.000.000 lei**
- **maşini de surfilat OMNITEX cu 2 fire** cu preț de **20.000.000 lei**
- **maşini de cusut nasturi, maşini de confecționat butoniere, maşini tiv ascuns, maşini de capsat, maşini de tăiat paspol** cu prețuri între **15.000.000-43.000.000 lei**
- **fier de călcat industrial cu teflon** la preț de **800.000 lei**
- **autoturism Volswagen** la preț de **60.000.000 lei**
- **ventilatoare** cu prețuri între **150.000-300.000 lei**
- aparatură birou: **calculatoare, maşini de scris, copiator**
- **mobilier divers:** rafturi bibliotecă, mese birou, scaune, televizoare, scaune pliante, corp bucătărie, fotolii, colțar bucătărie
- **diverse:** sobe, văni, boilere, maşină tăiat iarba, congelator, frigider

(C.A.)

La prețurile menționate în listă se adaugă TVA-ul. Bunurile pot fi văzute la sediul SC UNIVERSAL ALE SRL, Arad str. Voivod Moga nr. 52, în loc. Galşa nr. 228 şi în loc. Şiria, Calea Aradului nr. 1831.

Regulamentul de organizare a licitației, lista completă cuprinzând bunurile scoase la licitație şi prețul de pornire al acestora pot fi consultate la sediul societății debitoare şi la sediul SC "ACTIV GROUP" SRL. P-ța Avram Iancu nr.10, ap .3. Licitația va avea loc în data de **29.05.2002**, începând cu ora **14.00**, în localitatea Şiria, Calea Aradului, nr. 1831. Licitațiile se vor relua în fiecare zi de miercuri a săptămânii, la ora 14.00. după o publicitate prealabilă.

Taxa de participare la licitație,nerambursabilă, este de **100.000 lei/** participant. Garanția pentru înscrierea la licitație este de 10% din valoarea de pornire a fiecărui bun. Înscrierile, achitarea taxei de participare şi achitarea garanției de participare la licitație se pot face la sediul SC "UNIVERSAL ALE" SRL din Arad, str. Voivod Moga, nr. 52 până în data de **28.05.2002,** iar în data de **29.05.2002** până cel târziu cu **2 ore** înainte de începerea licitației în Şiria, Calea Aradului, nr. 1831. Relații la SC "UNIVERSAL ALE" SRL, dna. Elisabeta Baltag, tel. 057/230.303 sau SC "ACTIV GROUP" SRL tel. 057/214.821, 094/697.814 dl. Biriş Ioan.

ANIVERSĂRI

Pentru

FREDY

şi

NICHI

„LA MULȚI ANI", multă sănătate şi succese depline în viață. Colegii şi doamna învățătoare clasa a IV-a A, Şcoala Generală nr. 1.

MATRIMONIALE

Cetățean AMERICAN, domiciliul în FLORIDA, caută soție, între 28-40 ani. Email, foto, telefon şi detalii la GT1547@AOL.com. (12783)

VÂNZĂRI APARTAMENTE O CAMERĂ

Vând apartament o cameră, cu îmbunătățiri, str. Lacului, bl. L2. Telefon 232909. (16288)

Vând apartament una cameră, Alfa, etaj I, confort I. Telefon 277887. (15943)

Vând garsonieră Moneasa, etaj II, vizavi Hotel Codru-Moma. Telefon 095.385.152. (16089)

Vând 1 cameră, hol, baie, deosebit, 2.600 USD, Vlaicu. Telefon 091 896 873. (16316)

Vând garsonieră, confort I, parter, cu balcon închis, str. Poetului, 4.300 USD, negociabil. Telefon 212389. (16277)

Vând garsonieră, zona 6 Vânători, et. I, contorizată, 4.000 $, negociabil. Telefon 095.879.247. (16396)

VÂNZĂRI APARTAMENTE DOUĂ CAMERE

Vând apartament ultracentral 2 camere cu dependințe, balcon, etaj I, petru birou sau cabinet. Telefon 094.784.443. (16455)

Vând apartament 2 camere, 101 mp, parter, posibilitate privatizare, cabinet, etc, str. Andrei Şaguna, preț 12.000 USD. Telefon 092.226.392; 228037. (16093)

Vând apartament central, 2 camere, ideal birou, cabinet, 15.000 $, negociabil. Telefon 235681, între orele 17-20. (16083)

De vânzare apartament 2 camere, situat în Piața Spitalului, deasupra Patiseriei Miky, transformat în sediu de firmă, et. I, sc. A, ap. 3. Dotări: pereți rigips, tavan fals, granit negru, uşă blindată, geamuri termopan, mobilier birou, preț 20.000 $. Telefon 254540 sau 093 374 553. (16124)

Vând apartament 2 camere, et. 4, contorizat, interfon, balcon 7 m, geam baie, Romanilor. Telefon 280396. (16301)

Vând apartament 2 camere, la casă, Aradul Nou, 3.900 USD. Telefon 228853. (16316)

Vând apartament 2 camere, ultracentral, bloc cărămidă, parchetat, balcon închis, vaporizatoare calorifere, etaj 1, curte interioară, preț 22.000 USD, negociabil. Telefon 255783, 214092, 214367. (16466)

VÂNZĂRI APARTAMENTE TREI CAMERE

Vând apartament 3 camere la casă (Legea 112), încălzire centrală, termotecă, tot confortul. Telefon 210288; 094.522.034. (15989)

Vând apartament 3 camere, central. Telefon 252715. (15417)

Vând apartament parter, bloc, 3 camere, preț convenabil. Telefon 090.677.559. (16066)

Vând apartament 3 camere, Micălaca 300. Telefon 094 439 861 sau 462404. (16118)

Vând apartament 3 camere, Vlaicu. Telefon 095 780 090. (16131)

Vând apartament 3 camere, et. I, 2 băi, 2 balcoane, parchetat, decomandat, Micălaca -Orizont. Telefon 092.569.885. (16205)

Vând apartament 3 camere, lângă Teatru, 138 mp, îmbunătățiri, plus garaj. Telefon 093.572.499. (16326)

Vând apartament 3 camere, central, ocupabil. Telefon 057 - 252715. (16421)

Vând apartament 3 camere zona Miorița. Telefon 276686 seara. (16447)

VÂNZĂRI APARTAMENTE PATRU CAMERE

Vând apartament mare central în casă (tot etajul), 250 mp, cumpărat L 112, întabulat, nerevendicat, bun pentru birouri, sedii firme, cabinete medicale, sau schimb cu casă cu grădină. Telefon 092.348.108. (16436)

VÂNZĂRI CASE

Vând casă, recent renovată, 4 camere, 500 mp, curte, grădină, singur în curte, str. Kogălniceanu nr. 33. Telefon 210288, 094 522 034. (15989)

Vând casă Şiria sau schimb cu apartament sau maşină. Telefon 090 643 185. (16318)

Vând casă Pâncota, cu toate utilitățile, grădină mare, preț negociabil 12.500 USD. Telefon 057/281228. (13129)

Vând casă cu grădină, apă, gaz, zona Pârneava. Telefon 094.555.452. (15962)

Vând (închiriez) vilă 11 camere, condiții deosebite, preț negociabil, posibil şi în rate. Telefon 514929; 092.826.913. (15994)

Vând casă 3 camere, dependințe, anexe, 1.200 mp, Micălaca. Telefon 092.226.403; 092.620.267. (16022)

Vând casă 4 camere, zona UTA, Câmpul Liniştii, încălzire proprie, 2 băi, garaj, grădină, vis-a-vis Vama Arad, 14.800 $. Telefon 250966, 270856; 092.257.409. (16020)

Vând casă 4 camere, 2 corpuri, apă, canalizare, gaz, grădină suprafață 870 mp, Pîrneava, 32.000 Euro. Telefon 211027; 094.190.688. (16094)

Vând (sau schimb 2 case mari, stil occidental + diferența), Calea Timişorii nr. 202, 204. Telefon 287773, 095 862 042. (16110)

Vând casă cu grădină 400 mp, vis-a-vis Poliția Arad, str. Vârful cu Dor 36. Telefon 240659. (16213)

Vând casă țărănească, teren 2.800 mp, localitatea Mâsca, preț 6.000 USD. Telefon 057-281307, 092 698 876, 095 615 766. (16271)

Vând casă cu 2 apartamente, zona Biserica Sârbească. Telefon 057-211683. (16274)

Vând urgent, casă ultracentral, str. Eminescu, 600 mp, pentru firme, sediu policlinică, 70.000 $ negociabil. Telefon 092 542 146. (16289)

Vând casă modestă, în curte, cu teren pentru construcții 300 mp, zona Teba. Telefon 280396. (16301)

Vând casă în Cruceni, inclusiv 4 ha de pământ. Telefon 095 697 932. (16321)

Vând casă, zonă centrală sau schimb cu apartament 3 camere cu diferență, vad comercial foarte bun, preț negociabil, numai la vedere. Telefon 233563, zilnic 11-18. (16327)

OCAZIE! Vând, f.f. urgent, VILĂ 3 nivele, arteră spre Oradea. Informații str. Petru Rareş nr. 45. Telefon 091 285 073, 218763. (16363)

Vând jumătate casă (parter), 2 camere, dependințe, curte, grădină mică, ideal privatizare. Telefon 231719; 092.632.066, după ora 15. (15841)

Vând casă în Galşa, la şosea, nr. 276. Informații telefon 531633. (9646968)

Vând casă mare, Aradul Nou, Calea Timişorii nr. 114. Telefon 286831. (15884)

Vând casă în Sântana, str. Mureşului nr. 7 şi 9. Telefon 462496; 095.648.192. (1154633)

Vând casă P+2 cu teren aferent 1.900 mp, amplasată la şoseaua DN7 în centrul localității Bârzava nr. 108, preț 25.000 Euro. Informații după ora 20, telefon 251819. (16256)

Vând case adaptabile pentru vacanță, în zonă colinară, Mustești (Arad) cu pomi fructiferi şi pădure. Informații Mustești nr. 8 sau Timişoara, telefon 056/436136. (1856650)

Vând casă mare cu grădină mare, vie şi pomi, în Pâncota. Telefon 462693, seara. (1154636)

Vând casă, zonă centrală, 2 camere, fără grădină, preț 12.000 USD. Telefon 277172. (16456)

VÂNZĂRI SPAȚII

Vând gheretă P-ța Miorița. Telefon 057/276782; 094.216.707. (16184)

Vând spațiu comercial pe Bulevard. Informații telefon 236111. (16195)

VÂNZĂRI TERENURI

Vând 1500 m intravilan, Rândunicii, Grădişte, negociabil. Telefon 092.536.515; 281041. (15917)

Vând teren intravilan 5000 mp, Aradul Nou, curent, gaz, agent termic, apă. Telefon 092.355.963. (16106)

Vând teren pentru casă de vacanță în Cladova. Telefon 092.344.713. (16171)

Vând 2.000 mp teren în Subcetate. Telefon 095 697 932. (16321)

Vând 6 ha teren arabil, cultivat, în comuna Şagu, județul Arad. Telefon 057-219586 după orele 20 sau 095 314 530 permanent. (16352)

Vând teren central, 1.740 mp, extras CF, preț 30 USD/ mp. Telefon 286051. (16120)

Vând teren 500 mp, Aradul Nou, str. Merfi. Telefon 094.568.857. (16389)

VÂNZĂRI AUTO

Vând SEMIREMORCI BASCULANTE şi cu PRELATĂ, noi, leasing. Telefon 092.698.870, 092.294.646. (2366151)

Vând anvelope LKW (camion), second hand sau reeşapate; ofer garanție. Telefon 278790; 094.174.350. (15847)

Vând tractor cu cositoare Deutz 35 CP, stare bună. Telefon 092.355.963. (16106)

Vând combină C 14, stare foarte bună. Telefon 233325 sau 094.439.365. (16150)

Vând Dacia 1310, CIV, numere noi, an 1990, 900 $, stare foarte bună, OK. Telefon 093.045.296. (16164)

Vând ANVELOPE dimensiuni 17,5 - 22,5 second-hand. Telefon 093.677.666. (1856645)

Vând COMBINĂ de porumb ştiuleți, sârbească, pe 2 rânduri, cu buncăr hidraulic, marca ZMA 2 K, tractată şi cu tractor Fiat, preț 2900 USD (sau lei) negociabil. Telefon 093.089.315.

Vând Citroen BX 1900 cmc Diesel, 1985, înmatriculat, consum 5-6 %, 2.400 $. Telefon 093.324.883. (16249)

Vând Dacia '98, stare foarte bună. Telefon 231080 după ora 17. (16275)

Vând autoturism Opel Ascona, stare foarte bună, cu 112.000 km, la bord. Telefon 230217. (16282)

Vând OPEL ASCONA 1,6 motor, perfectă stare de funcționare, recent adusă în țară. Telefon 218333, 094 689 106.

Vând autoturism Dacia 1300, stare foarte bună, preț 600 USD. Telefon 096 738 033. (16319)

Vând Mercedes 190D, neînmatriculat. Informații telefon 094 607 113. (16329)

Vând 2 tractoare U650, stare bună de funcționare. Telefon 090 651 189. (1855660)

Vând Mercedes Cobra Diesel, persoană fizică, 7% consum, stare perfectă sau schimb. Telefon 090.629.014. (16291)

Vând Ford Escort 1,6/1989 benzină, 400 Euro; 4 genți aluminiu cu 5 frezoane cu cauciucuri Michelin 195/70/14, 150 Euro. Telefon 090.192.540. (9398698)

Vând Ford Sierra 2,3 Diesel. Telefon 254423 sau 094.577.826. (16338)

Vând Renault 11 Diesel, 1.600 cmc, 1986, pf, 1.800 USD. Telefon 094.556.686. (1856647)

(Continuare în pagina 10) ➡

(Urmare din pagina 9)

Vând microbuz Ford Tranzit Diesel, 2500 cmc, 8+1 locuri. Telefon 092.275.563; 253036. (16419)

Vând BMW 520 i, E 34, 24 V, central ABS EBD ASC+T, geamuri față electrice, bord computerizat, climă, sistem stereo, 12 CD, oglinzi electrice, încălzite, **înscris persoană fizică, an fabricație 1993, culoare bej metalizat, preț la vedere.** Telefon 057 - 256770, 091.338.389.

Ocazie! Vând urgent VW Golf **4 TDI 2001, puțin lovit față, înmatriculat, preț excepțional,** 12.500 EU. **Telefon** 094.566.424. (16437)

Vând **coasă mecanică** rotativă și alte utilaje agricole. Telefon 095.434.753. (1855661)

Vând camioane, remorci, cap tractoare, semiremorci. Telefon 092.275.645. (16450)

Vând Dacia 1300, an 1980, stare foarte bună, preț 600 USD. Telefon 275390. (1857362)

VÂNZĂRI ELECTRO

NOU! Doriți să cumpărați și nu aveți bani? Nici o problemă! Noi vă oferim APARATURA ELECTROCASNICĂ în rate, cu AVANS ZERO (FRIGIDERE, COMBINE FRIGORIFICE, LĂZI, CONGELATOARE, TV COLOR, MAȘINI DE SPĂLAT, VIDEO, ASPIRATOARE, MOBILĂ LA COMANDĂ) și cu plata pe loc, prețuri avantajoase. Telefon Arad 259339, 094 706 321, Lipova 563145, 563027. (16136)

Vând mașină spălat automată, cuptor microunde, televizor color, video recorder; garanție. Telefon 214786. (16434)

Vând P 200 MMx 32 RAM, HDD 1-2 GB, CD-ROM, FDD, T+M, monitor 14", 150 $ negociabil, garanție 3 luni. Telefon 206240. (15899)

Vând CASE MARCAT FISCALE, CÂNTARE și PLATFORME ELECTRONICE, NUMĂRĂTOARE de BANI. Telefon 282829; 272727. (f.2365911)

Vând CD PLAYER SONY cu magazie 100 discuri. Telefon 275277. (15225)

Vând MAȘINĂ SPĂLAT și TELEVIZOR COLOR, garanție. Telefon 275277. (15225)

Vând COMBINĂ FRIGORIFICĂ și CONGELATOR cu sertare, 100 EU, garanție. Telefon 275277. (15225)

NOU! Vând VITRINE FRIGORIFICE import GERMANIA, orizontale și verticale, din inox, cu reglare electronică, preț avantajos. Telefon 094.706.321; 094. 239339. (15860)

Vând TV color diagonala 36-66, între 1.500.000-3.700.000 lei, frigidere, combine, congelatoare, lăzi și vitrine frigorifice, mașini automate de spălat. Telefon 274600, orele 9-19 sau telefon 241355 orele 20-22. (15868)

Vând televizoare color carcasă plastic, cu garanție. Telefon 219365; 093.380.028. (15908)

Vând televizoare color, mașini spălat, frigidere, congelatoare, prețuri accesibile, garanție 6-12 luni. Telefon 233511; 091.076.611. (15997)

Vând frigider - 1.500.000, congelator 5 sertare - 1.700.000. Telefon 273965. (16148)

Vând harddisk IBM 40 G, 7.200 rot/min, nou, sigilat, 80 $. Telefon 228736; 252365; 092.437.500. (16181)

Vând HDD IBM 40GB-7200 RPM, nou, 80$. Telefon 280260. (15346)

Vindem Pentium 2 - 233 MHz 32 RAM HD 2,3 GB CD ROM, sunet, boxe, monitor 14 - 200$. Telefon 280260. (16346)

Vindem Pentium 1 - 166 MHz 16 RAM HD 1,3 - 75$. Telefon 280260. (16346)

Vând TV color de la 1.000.000 la 4.000.000 lei. Telefon 284707. (16308)

Vând mașini spălat automate, televizoare color diferite modele, stereo; garanție. Telefon 251392. (16443)

Vând ieftin televizoare color plastic, teletext, telecomandă. Telefon 338090, Arad. (16442)

VÂNZĂRI DIVERSE

Vând ȚIGLĂ, fabricație Sighișoara, 8.300 lei/ buc, BLOCURI CERAMICE 290/240/140, 12.000 lei/ buc; TERASIT, MOZAIC, PRAF MARMORĂ 1.200 lei/ kg, OȚEL BETON, 10.000 lei/ kg, BCA. Informații MÂSCA nr. 33, telefon 531498. (16128)

Vând PLASĂ GARD zincată - 22.000 lei/kg, toate dimensiunile; PLASĂ RABITZ 40.000 lei/kg; CUIE - 17.500 lei/kg; SÂRMĂ NEAGRĂ - 17.500 lei/kg; SÂRMĂ ZINCATĂ și ELECTROZI SUDURĂ, BURLANE și JGHEABURI ZINCATE - 50.000 lei/buc; str. Vrabiei nr. 4. Telefon 289997, 094.289.997. (13166)

Vând rolete plastic, import; rolete lemn, jaluzele. Telefon 059-478503; 095.594.415. (15609)

Vând rolete plastic import - 270.000 lei/ mp, rolete lemn tei - 450.000 lei/ mp, obloane mobile din lemn - 850.000 lei/ mp, jaluzele verticale și orizontale. Telefon 092.282.380, 056-471939. (12189)

Vând boltari omologați, termoizolanți, calitatea I, din zgură, cărămidă sau beton, 14 modele, borduri, pavele. Telefon 095.634.885; 092.621.600. (12531)

Vindem ROLETE PLASTIC import și ROLETE TEI. Calitate și garanție. Telefon 059/ 134807; 095.827.725. (15773)

Vând LEMNE FOC, NISIP, BALAST, la domiciliu. Telefon 214010, 093.686.677. (15863)

Vând NISIP, BALAST, cantități MICI și MARI. Telefon 091.097.763. (15865)

Vând LEMNE FOC, NISIP, BALAST, la domiciliu. Telefon 210771. (15865)

Vând LEMNE FOC, NISIP, BALAST, la domiciliu. Telefon 277027. (15865)

Vând termoteci pe gaz Valillant, Yunkers, (3.500.000 lei-8.500.000 lei) instanturi pentru baie și bucătărie (800.000 lei-2.500.000 lei), pompe de recirculare (1.000.000 lei-2.500.000 lei), diferite piese de schimb. Garanție un an de zile! Telefon 090.249.544. (15862)

PUI DE ȘIRIA! Vindem populației PUI VII la ferma PRODAGRO CETATE din ȘIRIA, zilnic, peste 500 g: azi, 25.05. 2002, cca 250 g. Informații telefon 094.577.826. (15878)

Vând pian vienez „Josef Scop" scurt, placă bronz, 600 EU, Arad. Telefon 243959. (15913)

Vând 3 vaci cu lapte și 3 iepe prăsilă. Telefon 095.632.766. (15937)

Vând șnek cereale 6 metri, știraf basculant pentru tractor, compresor. Telefon 095.632.766. (15937)

Vând erbicide toate tipurile. Telefon 253973; 093.727.470. (16012)

Vând dușumele la preț de 130.000 lei/mp. Telefon 466201 sau 093.886.050. (9646967)

Vând NISIP și BALAST la domiciliul clientului. Telefon 261946; 259556. (16056)

Vând corturi Iglu, noi, Germania, 2-3-4 persoane, folie dublă, aluminizată, hol, preț 60-70 Eu. Telefon 094 531 337. (16099)

Vând grădină, Cimitirul Pomenirea - cavou + 2 locuri. Telefon 232475, Arad. (16019)

Vând vacă gestantă luna VIII, a 2-a fătare. Localitatea Zimand-Cuz, nr. 381. (16211)

Vând mobilă tip Nadia și canapea din pluș. Telefon 094.507.236. (1856645)

Vând utilaje necesare confecționării de ornamente sicrie din carton presat (activitate unică). Atelierul funcționează în prezent. Telefon 093.677.666. (1856645)

Vând colțare, canapele. Telefon 286069, 094 604 016. (16299)

Vând, din dezmembrări, sere țeavă și sticlă. Telefon 094 649 637, 091 288 627. (16300)

Vând echograf, marca Siemens Sonoline LX, Linear scanner, preț 3.000 Eu. Informații telefon 092 822 902. (16298)

Vând Windrower autopropulsat E302, motor 50 CP, stare excepțională, 50 milioane (ușor negociabil). Telefon 091 366 595. (16331)

Vând IEPE și MÂNJI de rasă grea sau schimb cu oi. Telefon 093 375 674. (16348)

Vând VACI GESTANTE și CU LAPTE sau schimb cu oi. Telefon 093 375 674. (16348)

Vând pui de carne 500 gr - 600 gr, începând cu 24 mai 2002; pui de o zi de carne, din 30 mai 2002. Vând struț mascul sau schimb cu femelă, pomi ornamentali tuja, Zimand Cuz. Telefon 217287. (16361)

Vând materiale de construcții și produse chimice, zilnic, str. Pelicanului nr. 1, Grădiște. Telefon 235627. (10252)

Vând mașină înghețată stradală - RDG și masă biliard cu popice. Telefon 561605, după ora 16. (9398696)

Vând club internet 10 calculatoare, mobilier, acte firmă, vad bun. Telefon 094.172.157; 091.590.518. (15838)

Vând cățel Dog German Ablechin, 5 săptămâni, vaccinați, deparazitați, carnet sănătate, preț 40 Euro, negociabil. Telefon 210181; 095.162.513. (16296)

Vând parfum original Casmir-Chopard (100 ml), preț 30 Euro. Telefon 092.288.576. (16373)

Vând NISIP, BALAST, la domiciliu. Telefon 279063; 091.454.706. (16383)

Vând material lemnos esență (arin), uscat 2 ani. Informații Mustești nr. 8 sau Dota Petru, Timișoara, telefon 056/436136. (1857351)

Vând 8 mc BCA. Telefon 264645.

Vând garaj autorizat, zona 700 Micălaca. Telefon 229788. (16398)

Vând iapă, vârsta 4 ani. Comuna Șeitin (canton), telefon 095.385.082. (1857357)

Vând garaj metalic demontabil - nou, stare excepțională. Telefon 267933; 094.195.835. (16400)

Vând PUI de CARNE, circa 500 gr, preț 35.000 lei/buc. Telefon 274339, 274746; 091.477.466. (16109)

Vând urgent casă din lemn, foarte bună, transportabilă, țiglă mare, uși sticlă, geamuri la comandă, suprafață 60 mp, preț 15.000.000 lei, negociabil, sat Ucuriș nr. 180, comuna Olcea. (16029)

Vindem populațieie PUI DE O ZI, rasa carne, la magazinul „AGRO ZAR" din VLADIMIRESCU. Înscrieri la magazin sau la telefon 094.233.166. (16409)

Vând tulpină mare de nuc, localitatea Alios, nr. 153. Informații Alioș 153. (9877101)

Vând BETON, MORTAR, ȘAPĂ. Asigur utilaje, transport. Telefon 093.273.746; 094.855.838. (16412)

Vând generator de curent, electric, nou. Telefon 462693, seara. (1154636)

Vindem en-gros, confecții și încălțăminte nouă, la prețuri avantajoase. Informații telefon 273883, str. Sânzâienelor, nr. 22. (16438)

Vând vacă cu vițel, Frumușeni, nr. 370. Telefon 190 seara, după ora 20. (16451)

Vând sare alimentară la sac 50 kg și distribui. Telefon 091.585.650. (1857364)

CUMPĂRĂRI TERENURI, IMOBILIARE

Cumpăr apartament 2-3 camere, et. I-II, zona 300 sau Praporgescu. Telefon 093.326.800. (16088)

CUMPĂRĂRI AUTO

Cumpăr auto Dacia avariate și neavariate cu CIV. Telefon 289750. (16091)

CUMPĂRĂRI DIVERSE

Cumpăr vaci, vițele, tauri. Telefon 288968, 092.941.123. (12896)

Cumpăr porumb, grâu, orz, ovăz, plata imediat. Telefon 274421; 094.608.052. (15506)

Cumpăr bovine pentru sacrificare. Telefon 274744, 095 624 006, 094 294 666. (15634)

Cumpăr porci, plata pe loc. Telefon 095.256.060. (15885)

Cumpăr floarea soarelui (pentru ulei). Telefon 093.640.587. (15934)

Cumpăr deșeuri fier vechi, cantități mari, preț avantajos, plata pe loc. Telefon 093.404.010. (16085)

Cumpăr porumb. Telefon 091 309 407. (16386)

CERERI ȘI OFERTE DE SERVICII

ANGAJĂM în condiții foarte avantajoase: MAISTRĂ CONFECȚII FEMEI, TEHNOLOG. Telefon 256615.

Angajez urgent COAFEZĂ (STILISTĂ) și VÂNZĂTOARE MAGAZIN ALIMENTAR. Telefon 272270; 093.600.451. (16394)

Angajăm OSPĂTAR, BARMAN, BUCĂTAR și AJUTOR BUCĂTAR cu experiență pentru restaurant. Telefon 094 117 780. (16295)

Angajez DEPANATOR FRIGIDERE, TAPIȚERĂ, DESIGNER, INGINER în MOBILĂ, TINICHIGIU AUTO, ELECTRONIST, TÂMPLAR în LIPOVA. Salarizare nelimitată, în funcție de productivitatea personală. Telefon 094.796.542. (16023)

SC „LA TORRE IMPEX" SRL angajează CROITORI în piele, str. Patria nr. 14. Telefon 285366, 214142. (15950)

S.C. „SECURITY" SRL angajează PERSONAL de PAZĂ (băieți și fete). Telefon 228786. (16018)

S.C. L'INTIMO DI CAMILLA SRL angajează CONFECȚIONERE calificate. Telefon 289244. (16201)

Doriți să LUCRAȚI în ITALIA? Sunați telefon 270921, orele 10-14. (16238)

S.C. angajează BARMANI, SOPĂTARI (fete). Informații telefon 094 245 879. (16328)

SC angajează FETE 18-30 ani, BĂIEȚI, aspect fizic plăcut pentru SPĂLĂTORIE AUTO, BARMAN și OSPĂTAR. Telefon 091 033 803. (16347)

Angajez OSPĂTARI, BARMANI, AJUTOR BUCĂTARI și FEMEIE SERVICIU. Telefon 093 202 962. (16353)

Căutăm INSTRUCTORI ANTRENORI pentru TENIS CÂMP-FLORIDA, vârsta 20-30 ani. Email, foto, scurt CV, telefon. Adresa GT1547@AOL.com (12783)

Angajez VÂNZĂTORI legume-fructe, salar două milioane și MUNCITOR NECALIFICAT. Asigur cazare. Informații str. Petru Rareș 45 (Grădiște). (16215)

Angajăm persoană sex feminin, studii superioare economice, cunoștințe operare PC, limba engleză și germană, pentru EVIDENȚĂ CONTABILĂ TRANSPORT INTERNAȚIONAL MARFĂ. Telefon 219798, 279659. (16397)

SC PALROM SRL angajează CONTABILĂ. Sunt necesare, inclusiv cunoștințe pentru efectuare operațiuni contabile aferente sfârșitului de lună și întocmire balanță. Telefon 092.241.502. (16415)

SC SECA DISTRIBUTION SRL angajează AGENȚI VÂNZĂRI și GESTIONAR. Condiții: disponibilitate la program prelungit, garanție materială, dinamism și seriozitate. Informații telefon/fax, 056 - 432541; 092.642.339. (16418)

Angajez BRUTARI, ZIDARI, LĂCĂTUȘ, maxim 45 ani. Telefon 273219. (16423)

Angajăm ABSOLVENȚI pentru Club Internet. Telefon 094.172.157. (16433)

Angajăm fete pentru calificare BARMAN - OSPĂTAR 18 - 25 ani. Telefon 090.830.819; 218820. (16431)

SC ATLASSIB SRL angajează AGENT TURISM. Studii medii sau superioare, domiciliul în ARAD, experiență în activitate de birou, cunoștințe operare calculator, permis conducere, telefon. Relații 069/224101 sau 069/ 231012 int.354 sau 391. (16444)

Angajez ZIDARI, DULGHERI, NECALIFICAȚI. Telefon 276686 seara. (16446)

Angajez ȘOFERI PROFESIONIȘTI. Telefon 092.275.645. (16450)

Angajăm VÂNZĂTOR Piața M. Viteazul (mese). Permisul de conducere reprezintă avantaj. Telefon 093.199.578. (16454)

S.C. „EUROSOUVENIR" SRL angajează cunoscători PC (cunoașterea limbii germane constituie un avantaj), ELECTRICIENI. Telefon 093.640.592. (16464)

Angajăm ȘEFĂ SECȚIE în domeniu costume baie în zona BAIA MARE. Salar deosebit, cu posibilitate de a duce și familia sau cu posibilitate de angajare pentru soț sau soție. Oferim apartament și mașină. Telefon 095.381.220. (16473)

PRESTĂRI SERVICII

Executăm PARCHETĂRI, RAȘCHETĂRI, LAUXĂRI. Placăm GRESIE, FAIANȚĂ. Telefon 241219; 273571. (16429)

DIVERSE

Dan din Arad. Mulțumesc doamnei EMMA că M-A VINDECAT de PATIMA BEȚIEI. Telefon 242615 sau 093.062.336. (16468)

SC SEVEN POINTS SRL, cu sediul în Lipova, solicită acord de mediu pentru construcție sediu firmă și locuință de serviciu în Lipova, str. Făgetului nr. 9/A. Eventualele reclamații se depun la Agenția de Protecția Mediului Arad, B-dul Dragalina nr. 16. (16236)

Primăria FÂNTÂNELE organizează licitație în data de 24.06.2002, ora 10, pentru vânzarea unui teren în suprafață de 6.300 mp din localitatea Aluniș. Ofertele se vor depune în perioada 12-14.06.2002. Informații telefon 456169. (16302)

TĂMĂDUITOAREA FLORENTINA DEZLEAGĂ CUNUNIILE blestemate, ADUCE SPOR în casele oamenilor și afaceri, împreunează pe cei ce se iubesc. Telefon 091.840.309; 289429. (16465)

Alina din Arad. Mulțumesc doamnei MONA LISA că MI-A DEZLEGAT CUNUNIA. Telefon 242615. (16467)

SC „CODLEA ARCTIC" SRL, cu sediul în Arad, str. Barițiu nr. 17, solicită autorizație de mediu pentru punctul de lucru din Arad, Calea Zimandului nr. 3 pentru activitatea de cultura plantelor și legumelor. Eventualele contestații se depun la Agenția de Protecție a Mediului Arad, B-dul Dragalina nr. 16. (16374)

S.C. BIJUTERIA IRIS SRL dorește autorizație de mediu pentru sediul firmei din str. Oituz nr. 7. Eventualele contestații se pot depune la Agenția de Protecție a Mediului, B-dul Dragalina nr. 16. (1857355)

SC CABINET dr. DANA OLAR SRL solicită autorizație de mediu pentru funcționare cabinet medical, str. Andrei Mureșanu, nr. 9. Eventualele contestații se pot depune la Agenția de Protecția Mediului Arad, Bd. Dragalina, nr. 16. (16425)

SC BLACK MAX SRL cu sediul în Arad, str. Bușteni, bloc F, sc. A, ap. 4, dorește autorizație de mediu pentru activitate de comerț în: Arad, Calea Radnei, nr. 180; Arad, str. Mărășești nr. 12-14; Arad, str. Mărășești nr. 9-11. Eventualele contestații se pot depune la Agenția de Protecția Mediului Arad, Bd. Dragalina, nr. 16. (16449)

SNP PETROM SA BUCUREȘTI, AGENȚIA COMERCIALĂ ARAD, anunță intenția de obținere a acordului de mediu și a avizului de gospodărire a apelor pentru obiectivul „Complex Julița", localitatea Julița, jud. Arad. Eventualele contestații se pot depune la Agenția de Protecția Mediului Arad, B-dul Dragalina nr. 16. (1857363)

CITAȚII

Se citează BAKOȘ IOSIF, cu ultimul domiciliu cunoscut în Arad, str. Tebei, nr. 10, pentru data de 30.05.2002, în dosar nr. 3620/2002 al Judecătoriei Arad, în proces cu PANTEA IOAN și PANTEA FLORIȚA, având ca obiect uzucapiune. (16237)

Numitul Joldeș Alin, cu domiciliul necunoscut, ultimul domiciliu cunoscut în Arad, Micălaca, bloc 532, ap. 6, este citat pe data de 8.05.2002, ora 8, la Judecătoria Arad, etaj 2, sala 103, în dosar civil nr. 3509/2002, având ca obiect desfacerea căsătoriei cu soția reclamantă Joldeș Emilia Mirela. În caz de neprezentare, procesul se va judeca și în lipsă. (16410)

(Continuare în pagina 11)

(Urmare din pagina 10)

Subsemnata Verdeș Rozalia, cu domiciliul în Arad, str. Foișor nr. 27, dosar nr. 1008/2002, în calitate de reclamantă a Judecătoriei Arad, cu termen de judecată în data de 04.06. 2002, ora 8 dimineața, la Judecătoria Arad, Bd. V. Milea, nr. 2, parter, camera 2, împotriva pârâtului Clepe Ilie cu ultim domiciliu în oraș Curtici, str. Cloșca nr. 144, având ca obiect ieșirea din indiviziune asupra imobilului înscris în CF, nr. 7367/a Arad, din Arad, str. Foișor nr. 27. Pârâtul sau oricine este interesat se citează la dezbaterea cauzei. (16408)

TURISM

PLECĂRI SĂPTĂMÂNALE ROMA, prețuri negociabile. Telefon 093.511.200, 213041. (16111)

Efectuăm TRANSPORT PERSOANE în GERMANIA și SPANIA. Telefon 094.698.584. (16445)

AMAD TOURISTIK efectuează transport internațional SPANIA, ITALIA, PORTUGALIA, FRANȚA, GERMANIA, cu autocare moderne. Asigurări medicale. Rezervări zilnic, Arad, str. Cloșca, nr. 2, telefon 057 - 254453; 094.969.742. (3252)

Pletl

Asigură zilnic transport de persoane în GERMANIA pe ruta: Passau - Regensburg - Nürnberg - Würzburg - Aschaffenburg - Frankfurt - Giéssen - Siegen - Köln - Düsseldorf - Essen - Dortmund - Deggendorf - Landshut - Mühldorf - Augsburg - Ulm - Heilbronn - Stuttgart - Pforzeim - Karforuhe - Heidelberg - Mannheim. Călătorii în autocare noi, moderne, însoțitoare de bord, două bagaje gratuite, o masă caldă în UNGARIA. Cu plecare din KARLSRUHE: SPANIA, FRANȚA, PORTUGALIA. Intermediem asigurări medicale. NOU! Din 1 aprilie 2002, săptămânal excursie la COSTA AZAHAR, 11 zile (7 înoptări + mic dejun), 359 Eu. Informații și înscrieri, la AGENȚIILE PLETL din: ARAD, telefon 057/252291; LIPOVA - 057/561377; 563011. (c.)

SCHIMBURI

Schimb garsonieră, confort I, Micălaca cu apartament 2 camere, aceeași zonă; ofer diferență. Telefon 094.507.205. (16224)

Schimb apartament o cameră + anexe, la casă, cu 2 camere, ofer diferență. Telefon 211591. (16273)

ÎNCHIRIERI

Închiriez hală de 1000 mp, condiții foarte bune, pentru producție sau depozit. Hala este situată la centură lângă sensul giratoriu al intersecției drumului spre Oradea cu centura. Informații telefon 093.579.764.

Oferim spre închiriere SPAȚII COMERCIALE pentru magazine, depozite, producție. Telefon 281036. (c.)

Închiriez (ofer) spațiu comercial neamenajat, pentru firme, birou, cabinete, situat pe str. V. Milea, colț cu 30 Decembrie. Telefon 251241. (15231)

Închiriez spațiu în Aradul-Nou, amenajat modern, 90 mp. Telefon 253973; 093.727.470. (16012)

Închiriez apartament 1 cameră, central, ideal (birou) locuit, 100 Euro. Telefon 092.709.493; 092.837.714. (16045)

Închiriez apartament 2 camere, contorizat, mobilat, zona Romanilor. Telefon 283807; 235742. (16080)

Închiriez spațiu comercial 58 mp, Revoluției, poziție minunată. Telefon 094.828.934; 212099. (16147)

Închiriez (ofer) apartament două camere, tot confortul + garaj, zona Miorița. Telefon 278120; 368055. (16263)

Închiriez spațiu, suprafața 100 mp, ultracentral, gaz metan, posibilitate birouri, salon de înfrumusețare, Bd. Revoluției, nr. 83. Telefon 280817. (f, 2366375)

Închiriez spații pentru depozit, producție sau sedii firmă, la șosea națională, diferite suprafețe. Telefon 092.600.220. (16335)

Ofer spre închiriere apartament central, 3 camere, plus/minus garaj. Telefon 093.572.499. (16326)

Ofer spre închiriere apartament 2 camere. Telefon 263382. (16239)

Dau în chirie apartament 5 camere mari, ultracentral, mobilat. Telefon 281124. (16406)

PIERDERI

Pierdut carnet șomaj, eliberat de Direcția Muncii și Protecției Sociale pe numele de Farcaș Ioan Călin. Îl declar nul. (16293)

Pierdut carnet șomer eliberat de DMPS Arad, pe numele Iovănaș Mihai. Îl declar nul. (16287)

Pierdut certificat de înmatriculare nr. J02/51/31.01.2000, eliberat de CCI Arad-ORC, pentru LUXTEN LIGHTING COMPANY SA, Sucursala Arad. Îl declar nul. (16414)

Pierdut tichet asigurare ARDAF pentru auto AR 10 ALI, cu seria RCA A 1979490, pe numele Faur Mihai. Îl declar nul. (16428)

† DECESE †

Cu adâncă durere în suflet anunțăm încetarea din viață, după o scurtă dar grea suferință, a celui care a fost un bun tată, socru și bunic

DÎRLEA ȘOFRON

din Galșa. Înmormântarea va avea loc duminică, 26 mai 2002, orele 15 în satul Galșa. Dumnezeu să-l odihnească în pace. Familiile îndoliate: Dîrlea, Baciș și Anghel.

Cu adâncă durere anunțăm încetarea din viață, a iubitului nostru soț, tată, bunic

CHIFOR TEODOR,

în vârstă de 74 ani. Înmormântarea va avea loc azi, 25 mai, ora 13, de la Capela Cimitirului Grădiște. Familia îndoliată.

Cu adâncă durere în suflet, anunțăm trecerea fulgerătoare în neființă, a iubitului nostru fiu, soț, tată, bunic și cumnat

LAZA GHEORGHE,

în vârstă de 49 ani. Dumnezeu să-l ierte și să-l odihnească în pace! Înmormântarea va avea loc azi, 25 mai 2002, ora 12, de la domiciliul din satul Nădab, nr. 425. Familia îndurerată.

Azi, 25 mai 2002 o conducem pe ultimul ei drum pe cea mai bună mătușă din lume

CORNELIA GHERGHELAȘ.

Înmormântarea va avea loc azi, 25 mai 2002, ora 14, de la Capela Cimitirului Pomenirea. Dumnezeu să o ierte și să o odihnească în pace! Familia OPRESCU.

† SERVICII FUNERARE †

SC „IN MEMORIAM" SRL
str. EMINESCU nr. 4
(ATENȚIE, vizavi de CINEMA MUREȘUL)
Tel. 057-211929, 093.343.964
str. ORIZONTULUI nr. 9A (Bujac)
oferă SERVICII FUNERARE COMPLETE - NON STOP.
Sicrie-modele multiple (simple-lux), sicrie import ITALIA, ACCESORII. Intermediem COLACI, COLIVĂ etc.
ÎMBĂLSĂMĂM GRATUIT (formolizat).
TRANSPORT ÎN ORAȘ GRATUIT
SERVICII: SPĂLAT, ÎMBRĂCAT
PLATA ÎN RATE.
Transport INTERN - INTERNAȚIONAL

RO STYL COMPANY
SERVICII FUNERARE COMPLETE
PRODUCĂTOR SICRIE
ARAD, STR. M. EMINESCU 22, TELEFON 214.422
Magazin deschis și noaptea

OFERIM
- **SICRIE** 10 MODELE DE LA 800.000 LA 3.600.000
- **SICRIE LUX** 4 MODELE DE LA 4.500.000 LA 20.000.000
- **LENJERIE DECES** 6 MODELE DE LA 300.000 la 2.000.000
- CRUCE, LUMÂNĂRI, PROSOAPE, BATISTE, MÂNERE și ȘURUBURI SICRIU

OFERTĂ **SICRIU FAG CRUCE RESPETE 1.500.000**

APELÂND LA SERVICII:
ÎMBRĂCAT, FORMOLIZAT ȘI TRANSPORT BENEFICIAȚI DE **15% REDUCERE**
LA SICRIU ȘI TRANSPORTUL LA DOMICILIU GRATUIT
▼PLATA ȘI DUPĂ ÎNCASAREA AJUTORULUI DE ÎNMORMÂNTARE.

PĂREREA DVS. CONTEAZĂ!
TELEFON 094.690.121

† CONDOLEANȚE †

Suntem alături de familia dr. HAYSAM CHEIKH ALI în durerea pricinuită de trecerea în eternitate a mamei. Familia ZĂVOIAN.

Filiala județeană de Cruce Roșie Arad, transmite sincere condoleanțe domnului vicepreședinte al Filialei, profesor SÎRBU PAVEL și familiei îndoliate, în marea durere pricinuită de decesul surorii dragi. Dumnezeu să o odihnească în pace! (16405)

Mulțumim tuturor celor care au depus coroane și flori pe mormântul celui care a fost

SZATMARI LADISLAU.

Familia îndoliată. (9398700)

Colectivul clasei a Va B de la Grupul Școlar „Atanasie Marienescu" LIPOVA, este alături de colegul lor CHINDRIȘ GHEORGHE în dureroasa pierdere suferită prin decesul tatălui și transmite familiei sincere condoleanțe. (9398697)

Suntem alături de doamna DOINA GANCEA la durerea pricinuită de pierderea tatălui drag,

GANCEA GHEORGHE

și transmitem condoleanțe familiei îndurerate. Familiile Frățilă Gabriela și Gheție Avram. (16413)

Salariații SC CIMVEST SA Arad, sunt alături de colegul lor STANA TEODOR, în marea durere pricinuită de decesul tatălui. Sincere condoleanțe! (16416)

Conducerea Companiei de Transport Public este alături de familia CHIFOR DUMITRU, în marea durere pricinuită de decesul tatălui și transmite sincere condoleanțe. Dumnezeu să-i dăruiască odihnă veșnică.

Cadrele didactice de la Școala Generală NĂDAB, sunt alături de doamna educatoare LAZA MARIA, în durerea pricinuită de decesul soțului. Sincere condoleanțe! (1855662)

Transmitem sincere condoleanțe colegei noastre, educatoarea LAZA MARIA și familiei, la decesul prematur al soțului. Colectivul Grădiniței PP CRIȘ. (1855663)

Transmitem sincere condoleanțe colegului nostru ILIE MARIAN și familiei, în durerea pricinuită de decesul prematur al tatălui socru. Camarazii de la UM 01106, Chișineu Criș. (1855664)

Suntem alături de colegul nostru CHIFOR DUMITRU, în marea durere pricinuită de moartea tatălui său. Sincere condoleanțe. Colectivul secției Circulație tramvaie din cadrul CTP Arad. (1857362)

În ceasul greu al durerii suntem alături de familia prof. PAVEL SÂRBU, transmițând sincere condoleanțe cu ocazia morții surorii sale. Profesor SEPTIMIUS și MIRCEA PĂCURARIU, prof. ANA și ION MUREȘAN, prof. MARIA și VIRGIL BRADIN.

Împărtășim durerea doamnei diriginte DOBLE ILEANA, la trecerea în neființă a mamei. Sincere condoleanțe din partea elevilor și părinților clasei a V-a A, Școala nr. 7, Arad. (16458)

Colectivul Liceului CFR este alături de dl. inspector școlar general prof. PAVEL SÂRBU la decesul sorei și transmite sincere condoleanțe. (16459)

Colectivul Bibliotecii Județene este alături de colegul LAZA IOAN în clipele grele pricinuite de decesul fratelui. (16463)

Colectivul Bibliotecii Județene este alături de colegii HÁBEL GÉZÁ și HÁBEL RENATE în clipele grele pricinuite de decesul mamei. (16463)

Sincere condoleanțe nașilor noștri, familia NEAGA OCTAVIAN din LIPOVA la decesul tatălui și socrului lor. Familia Miuțescu Traian din Arad. (16472)

† COMEMORĂRI †

Cu durere anunțăm împlinirea unui an de la trista despărțire de dragul nostru verișor

GIGI POPOVICI.

Nu te vom uita niciodată. Olga și Mircea Vărădeanu. (15556)

Duminică, 26 mai se împlinesc 6 săptămâni de când ne-a părăsit, la 32 ani, fiul drag

MIHOC GHEORGHE.

Parastasul va avea loc la Biserica din 6 Vânători. Dumnezeu să-l ierte! „Boală, boală nemiloasă/ Mi-ai luat fiul din viață". Cu această ocazie, le doresc celor care s-au bucurat de moartea fiului, să aibă parte de aceeași soartă și fiii lor. (16068)

Astăzi, 26 mai 2002, se împlinesc 8 ani de la moartea ta,

DANIELA.

Gândurile, lacrimile și cuvintele sunt prea puține pentru a exprima durerea, suferința și dorul care ne apasă pentru cea care a fost fiică, soră, cumnată și nepoată

CRAIȚAR CRISTINA DANIELA.

Nu te vom uita niciodată. Dumnezeu să te odihnească în pace! Familia Craițar. (16133)

Dragă

LEVI KELEMEN,

astăzi, când ai împlini 30 de ani, în loc să-ți spunem un „La mulți ani!", mergem la mormântul tău cu un buchet de flori să-ți spunem doar „Dumnezeu să te odihnească în pace!" Te plângem și ne e dor de tine. Mama, tata, frățele, cumnata și toți cui îi mai lipsești. (16260)

Duminică, 26 mai 2002, se împlinesc 4 ani de la trecerea în veșnicie a celei care a fost o deosebită și minunată mamă și soție

ELEONORA (NORICA) SLEV.

Zilele s-au scurs încet, ducând cu ele amintiri din viață iar clipele fericite au zburat ca o adiere de vânt, lăsând în urmă regrete și durere. Chipul tău blând și împăciuitor va rămâne veșnic în mintea și inimile noastre. Dumnezeu să vegheze la sufletul tău bun și blând. Fiica Lily și soțul Viorel. (16285)

Astăzi, când au trecut 6 săptămâni de când ai plecat dintre noi, ne plecăm fruntile în fața mormântului tău, dragă mami

VARGA FLORICA,

pe care îl udăm cu lacrimi și îți spunem: Dumnezeu să te odihnească în pace. Parastasul duminică, 26 mai, ora 12,30, la Biserica Ortodoxă Grădiște. În veci nemângâiați, soțul Ioan, fiica Cati cu soțul Iany, nepoții Adi, Alina și strănepoata Ana Maria, fiica Ani, Ionică, nepotul Claudiu. (16395)

O lacrimă, o floare, o lumânare pe tristul tău mormânt, dragă mamă și bunică

MOMAC MARIA,

la împlinirea a 6 săptămâni de la plecarea ta în lumea umbrelor. Parastasul duminică, 26 mai, ora 13, la bisericuța din Cimitirul Pomenirea. Familiile Mândrescu și Păulișan, îndurerate. (1857360)

Pios omagiu, adâncă recunoștință, lacrimi și flori pentru dragii mei părinți

NICOLA PAVEL

și

NICOLA OLIMPIA,

la împlinirea a 13 ani, respectiv 1 an și 9 luni de la trecerea la cele veșnice. Dumnezeu să-i odihnească în pace! Fiica Maria. (16399)

A trecut un an lung și trist fără cel care a fost pentru noi soț, tată, socru și bunic

TĂRĂU TEODOR.

Parastasul, duminică, 26 mai, ora 12, la Biserica Ortodoxă - Bujac. Familia. (16404)

Cu durere comemorăm 5 ani de la trecerea spre cele veșnice a celui care a fost

TODOSIE PETRU.

Odihnească-se în pace! Eli, Angela, Marcel. (16411)

S-au scurs trei ani de când, ca într-o fluturare de aripi îngerești, albe ca petalele crinilor, iubita noastră soție, mamă, bunică, soră

CURA STĂNCUȚA

a plecat în veșnicie. Amintirea ta vie, luminează întunericul vieții noastre, când deznădejdea ne cuprinde. Mânați de dor, cu inimile frânte ca niște pelerini în această vale de lacrimi, te plângem neâncetat de dorul veșniciei. Dumnezeu să o odihnească în pace! Soțul, fiul cu soția, nepotul, sora cu soțul, fratele cu soția. (16417)

Se împlinește un an, pe 26 mai 2002, de când ne-a părăsit cea mai scumpă și iubită ființă din lume, care ne-a fost soție, mamă și fiică,

SÎRB IRINA

din CUVIN. Rugăm pe bunul Dumnezeu să te aibă în grija lui, suflet bun. Dacă nu te putem auzi și mângâia, cuvintele sunt de prisos. Dumnezeu să o odihnească în pace! Familia îndurerată. (16422)

Șase săptămâni de durere, lacrimi, jale și dor de când cel mai iubit, mai scump, mai iubitor soț, tată, frate, socru și bunic, ne-a părăsit. Nu te vom uita niciodată!

Lt.col.(r) TOADER VALTER.

Parastasul de pomenire va avea loc mâine, 26 mai 2002, la Biserica Ortodoxă din INEU (cartier Traian). (16424)

La împlinirea a 5 ani de la trecerea în neființă a celui care a fost un soț și tată iubitor,

BODEA IOAN (GHIȚĂ),

aducem un pios omagiu, o lacrimă și o rugăciune la mormântul lui trist. Soția VIORICA și fiica RAMONA. (16420)

Mâine, 26 mai, se împlinește un an de la dispariția celui care a fost

POPOVICI GHEORGHE

pe un drum fără întoarcere. O lacrimă, o floare pe tristul tău mormânt. Parastasul de pomenire, duminică, 26 mai, ora 12, la Catedrala Ortodoxă Filimon Sârbu. Dumnezeu să te odihnească în pace! Elena. (16430)

Azi, 25 mai, se împlinesc 5 ani de când a plecat dintre noi scumpa noastră

BUȚ LILIANA ANCA.

O lacrimă, o floare, o lumânare pe tristul tău mormânt. Dumnezeu să te odihnească în pace! Soțul și copiii, în veci nemângâiați. (16457)

SATLINE

A DESCHIS RESTAURANTUL

În ARAD, STR. ION ANTONESCU 2-4, BL. M7 - PARTER (Piața Mihai Viteazul)

PROGRAM ZILNIC 12 - 24 REZERVĂRI TEL. 228.616

LA PLAZZA

Primăria orașului Nădlac

organizează CONCURS pentru ocuparea funcției publice de execuție de

CONSILIER

la Compartimentul urbanism, categoria A, clasa I, gradul 2

care va avea loc în data de **26.06.2002 ora 10,00**, la sediul Primăriei orașului Nădlac.

Condiții de participare la concurs:

- studii superioare de lungă durată în specialitatea de inginer constructor
- funcționar public având categoria A, clasa I, gradul II sau vechime în funcții publice sau în funcții de specialitate de 14 ani
- cunoștințe de operare pe calculator
- domiciliul stabil în orașul Nădlac

Dosarul de înscriere se depune de către candidați până la data de 7.06.2002.

Informații suplimentare se pot obține la sediul Primăriei orașului Nădlac sau la telefon 474325. (2366388)

SC ROMFILMS SRL ARAD

Angajează Producătorul foliei termocontractibile

ECONOMIST

Responsabilități:

- conducerea contabilității de producție și a activității de import-export
- menținerea legăturii cu vama

Cerințe: - minim 1 an experiență
- cunoștințe bune de operare calculator
- cunoașterea limbii engleze
- carnet de conducere **Avantaje:** nefumător

Se oferă salariu atractiv

CV-urile se pot depune la sediul firmei din str. Nicolaus Lenau, nr. 17, Arad, tel./fax: 057/278400, 288510, e-mail: romfilms@arad.ro, până la data de 27.05.2002. (9397866)

ATENȚIE COMERCIANȚI!

Camera de Comerț, Industrie și Agricultură a Județului Arad, oferă gratuit comercianților ambulanți autorizați care doresc să-și vândă produsele, precum și artiștilor liber profesioniști, spațiu de desfacere exterior pe perioada târgului TRANSPORT-AR 2002, care se va desfășura între 13 și 16 iunie 2002, în Parcul Industrial Calea Aurel Vlaicu FN (Hipodrom).

Produsele care se au în vedere sunt: mititei, gyros, kebab, cremvurști, hamburgheri, gulaș, langoși, gogoși, alimente, înghețată, vată de zahăr, băuturi răcoritoare, bere, țigări, baloane, suveniruri, jucării etc

Cererile se primesc la sediul CCIA Arad până în data de 31 mai 2002.

Relații suplimentare se pot obține de la d-na Baicu Dorotea, Departamentul Marketing, etaj I, camera 30, telefon: 208829. (c.69)

Vă oferă un bogat sortiment de MOBILIER

LA **PREȚURI ACCESIBILE**

LIA ARDELEAN

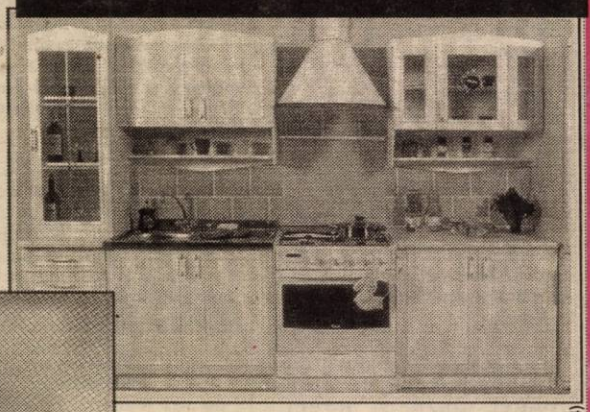

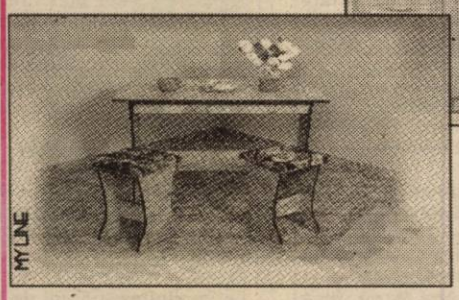

Vă invităm să ne vizitați la EXPOZIȚIA CU VÂNZARE din ARAD, str. Lacului nr. 8 (Casa de Cultură a Sindicatelor) tel. 057/235 666 (2365814)

VÂNZARE ȘI ÎN RATE

SC BLACK SEA SUPPLIERS SRL

angajează pentru depozitul din Arad

● **ECONOMIST cu experiență**

Condiții: - Studii economice de specialitate
- Vechime în muncă min. 3 ani în contabilitate (inclusiv întocmirea balanței de verificare lunară)
- Cunoștințe solide operare PC: Windows, Excel, Word, Internet Explorer

Candidații sunt rugați să trimită CV la fax 271052, e-mail blacksea@arad.ro, sau să se prezinte la sediul firmei din Arad, str. Ursului, nr. 21 (incinta SC Comalim SA) (tel. 275600)

● **MOTOSTIVUITORIST - MANIPULANT-**

Cerințe: - autorizare ISCIR prezintă avantaj
- disponiblitate la program prelungit
- vârsta max. 35 ani
- stagiul militar satisfăcut
- domiciliul stabil în Arad

Cei interesați se pot prezenta la sediul punctului de lucru din Arad, str. Ursului nr. 21 zilnic de la orele 10-12. (9397878)

COMPANIE NAȚIONALĂ

Importator și distribuitor de produse alimentare

ANGAJEAZĂ

REPREZENTANT VÂNZĂRI ZONA DE VEST

Cerințe:
- experiență în vânzări, studii superioare
- abilități de comunicare și negociere
- inițiativă, dinamism, spirit de echipă, motivat
- disponibilitate la program flexibil și deplasări
- stagiu militar satisfăcut
- mașină proprie și limbi străine constituie avantaj

PROMOTERI ȘI SAMPLERI (fete și băieți)

Cerințe:
- disponibilitate la program prelungit și deplasări
- abilități de comunicare
- prezență agreabilă
- mașină proprie constituie un avantaj

ȘOFER

Cerințe:
- recomandare de la locul de muncă anterior și cazier
- experiență minim 5 ani în trafic intern și internațional

LUCRĂTORI COMERCIALI

Cerințe:
- seriozitate
- prezență agreabilă
- disponibilitate la program prelungit

SE OFERĂ:

- salariu motivant, în funcție de performanțe
- condiții de lucru optime
- posibilitate de a lucra într-o echipă tânără și dinamică.

Persoanele interesate sunt rugate să depună personal CV scris de mână, cu fotografie, la adresa: Bd. Decebal nr. 26, ap.1A, Arad. Tel: 284.770, 284.766. (c.)

INTERNET NON–STOP!

NET cafe

Jocuri noi pe calculatoare performante!

11 posturi de lucru Compaq, Pentium 4, ecran extra plat, DVD, placă audio.

Arad, str. Eminescu 55-57 (casa Jelen în curte) (c.b.)

Universitatea „Aurel Vlaicu”

scoate la concurs următoarele posturi:

1. **Șef birou resurse umane salarizare**

Condiții: - studii superioare economice sau juridice cu o vechime minimă de 7 ani în specialitate
- cunoștințe de operare și utilizare P.C.

2. **Referent (economist) în cadrul compartimentului salarizare**

Condiții: - studii superioare economice
- cunoștințe de operare și utilizare P.C.

3. **Inginer constructor**

Condiții: - studii superioare de specialitate
- vechime în funcții tehnice minim 5 ani
- autorizație pentru diriginte de șantier
- cunoștințe de operare și utilizare P.C.

4. **Tehnician I A**

Condiții: - diploma de bacalaureat a unui liceu de specialitate (Tehnologia construcțiilor de mașini)
- vechime minimă în specialitate de 9 ani
- cunoștințe de operare și utilizare P.C.

Concursul va avea loc în data de 10.06.2002 orele 10,00, la sediul Rectoratului Universității, B-dul Revoluției nr. 81.

Dosarele se depun la Compartimentul pesonal până la data de 07.06.2002. (2366389)

BANCA "TRANSILVANIA" S.A.
SUCURSALA ARAD,
Str. Unirii nr. 5-7,
Tel. 057/283.122
CUMPĂRAȚI CU MAESTRO ȘI CÂȘTIGAȚI...

WEST BANK S.A.
ARAD, B-dul Revoluției nr. 88
TELEFON: 284.888; FAX: 285.202
WESTERN UNION TRANSFER DE BANI ®
Cel mai rapid mod de a primi bani din toată lumea

ADEVĂRUL

Cotidian independent Arad

Anul XIV, nr. 3615

Luni, 27 mai 2002 • 20 pagini • 5000 lei • e-mail: adevarul@arad.ro; adv.pub@arad.ro

BRAT Publicație auditată în semestrul II 2000

Tiraj mediu zilnic vândut: 33.205

DUPĂ ȘAPTE ANI, UTA REVINE ÎN DIVIZIA A

Foto: V. MUSCA Pag. 10

O BĂTAIE DE CAP PENTRU ROMÂNIA

Autoritățile române au acceptat în această săptămînă să primească un fost ofițer nazist, expulzat de Washington, fără a se îndoi vreo clipă că acest gest menit a exprima solidaritatea lor cu Statele Unite urma să se transforme într-o imensă bătaie de cap.

Nikolaus Schiffer, în vîrstă de 83 de ani, născut în Philadelphia din părinți de origine română, a fost autorizat, marțea trecută, să intre în România, dar, prins într-un val de critici, Guvernul caută deja o soluție pentru a scăpa de el.

Anunțat de Washington în legătură cu sosirea sa, Bucureștiul a reacționat dintr-o anumită obligație amicală la primirea fostului nazist, de la ministrul Justiției, Rodica Stănoiu, care a dat asigurări că Guvernul nu are nici un motiv să-i refuze lui Schiffer accesul în Romania, pînă la poliție, care a făcut în așa fel încît Schiffer să poată părăsi aeroportul fără a fi văzut de numeroșii jurnaliști prezenți la fața locului.

Bunăvointa autorităților a lăsat locul, încetul cu încetul, agasării, pe măsură ce mass-media au început să se întrebe care este baza primirii fostului nazist în România, subliniind faptul că acesta nu mai era cetățean român de peste 60 de ani, contrar primelor declarații ale Guvernului.

Iritarea Bucureștiului a sporit, în momentul în care Centrul Simon Wiesenthal i-a cerut să-l trimită pe fostul nazist în fața justiției, pentru a da socoteală pentru crimele sale. Schiffer a fost gardian în mai multe lagăre de concentrare din Germania și Polonia și este considerat responsabil de moartea mai multor mii de persoane. "Am crezut că acest domn și-a rezolvat problemele în Statele Unite", a declarat, în acest week-end, premierul Adrian Năstase, declarîndu-se surprins de reacțiile suscitate de acest caz.

(Continuare în pagina 4)

În ziarul de mâine

Adevărul despre impozitele și taxele locale

Ministrul Învățământului - vizită inopinată la universitățile arădene

Pag. 8

IMPERIAL Co.Ltd.
Arad, Calea Radnei 169
Tel. 27.99.72, 27.97.27
ZAHĂR VRAC
12.500-
TVA INCLUS
Ofertă valabilă până la 31 mai 2002, pentru facturi de cel puțin 1.500.000 lei

ARĂDENII SUNT BUNI PLĂTITORI, CHIAR PREA BUNI...

• *interviu cu dl Levente Bognar, viceprimar al Aradului*

Pag. 7

INFOTON
• Telefoane fără fir PANASONIC
• Centrale telefonice Telefoane SIEMENS ISDN
str. Eftimie Murgu, nr. 74-76, tel./fax: 281800
magazin:
str. Lucian Blaga, nr. 2-4, tel./fax: 281595

Mobilier la comandă
Mochetă
Prețuri avantajoase
ARCADIA S.R.L.
Piața Soarelui bl. 603
Tel. 263.637

OMNIASIG
SOCIETATE DE ASIGURARE-REASIGURARE
Reduceri noi și în semestrul II
Încheiați asigurarea obligatorie auto RCA 2002 pentru semestrul II la OMNIASIG! Beneficiați de 16% REDUCERE
la sediile OMNIASIG și la toate oficiile poștale.

ALGLASS
TÂMPLĂRIE din ALUMINIU și P.V.C.
USI si FERESTRE din PVC DECEUNINK-BELGIA
PRETURI si CALITATE de EXCEPTIE
Str. Roșiori Nr.26 Tel/Fax: 289.053
B-dul Revoluției nr.26-38 Tel: 338.244

Calendar

◆ Astăzi, Soarele răsare la ora 5 și 54. Apune la ora 20 și 14 minute.

◆ Au trecut 146 de zile din acest an. Au mai rămas 219 de zile până în anul 2003.

◆ **Praznicul zilei: Biserica ortodoxă:** Sf. Sfinții Mc. Terapont și Alipie; Sf. Mc. Iuliu Veteranul; **Biserica greco-catolică:** Sf. M. Eladiu; Sf. M. Iuliu Veteranul.

Bine ați venit!

La Ineu: Raț Denisa Mădălina, **Bortiș** Flavia Bianca.

ACTUALITATEA CULTURALĂ

TEATRE

· Azi, 27 mai, de la ora 18,00, pe scena Teatrului de Stat Arad, Teatrul Jókai Békéscsaba va prezenta piesa **„Nimeni nu este perfect".**

CINEMATOGRAFE

Dacia: Star Wars II - Atacul clonelor (SUA) 9,30; 12; 14,30; 17; 19,30; 22

Mureșul: Din iad (SUA) 10; 12,30; 15; 18

Arta: Păcat originar (SUA) 16; 18; 20

Sala Mică: Misiune în Țara Sfântă (SUA) 15,30; 18,30

Duminică, 26 mai

Progresul: Miss Agent secret (SUA) 16

Rețeaua păianjen (SUA) 18

În județ:

Lipova: Barul „Coyote Ugly" (SUA) 16

Inteligență artificială (SUA) 18

Au plecat dintre noi!

✝ Bulboacă Maria (1948); Lippai Matei (1919); Kaszta Mihai (1924); Bulz Floarea (1923).

PREȚUL AURULUI

BANCA NAȚIONALĂ. Pentru gramul de aur de 24 K: prețul cu ridicata - 341.552 lei, iar prețul de achiziție - 301.396 lei. Prețuri înregistrate la sfârșitul săptămânii.

PIAȚA NEAGRĂ. Aur 14 K: cumpărare - 150.000 lei/g, vânzare - 170.000 lei/g. **Aur 18 K:** cumpărare - 180.000 lei/g, vânzare - 200.000 lei/g.

Echipa de serviciu

MONICA ARDELEAN
secretar de redacție

Bianca Felea,
Dina Rujan,
Ramona Vidulescu
tehnoredactare computerizată

Aurica Telcian,
Dacian Toduța
corectură

Adresându-se agenților economici din incinta ștrandului

PREFECTUL ARADULUI A CERUT LINIȘTE

În cadrul unei întâlniri recente cu ziariștii, desfășurată la Prefectură, **Dan Ungureanu**, prefectul Aradului, a pledat pentru liniște pe ștrandul „Neptun": **„Nu este posibil** - a spus acesta - **ca agenții economici din incinta ștrandului să nu dea dovadă de civism. Nu se poate să ai, într-un spațiu de 100 mp, peste 30.000 de wați. Ștrandul trebuie să fie o zonă de agrement, nu de gălăgie, de beții sau de altceva..."**

Prefectul solicită, pe această cale, înțelegere din partea celor care nu înțeleg că poluarea fonică poate transforma, în timp, o zonă de agrement, cum este ștrandul arădean, într-un spațiu evitat. **„Ștrandul trebuie redat unei folosințe normale..."** - a conchis prefectul.

EUGENIA BÂRDAȘ

Doctor Honoris Causa, la Universitatea „Goldiș"

Luni, 27 mai, de la ora 14, la Centrul universitar de conferințe (clădirea deasupra de Mc Donalds), Universitatea de Vest „Vasile Goldiș" va decerna titlul de Doctor Honoris Causa profesorului univ. dr. **ION PARASCHIVOIU** de la Ecole Polytechnique de Montréal.

Prof. Paraschivoiu, președintele Academiei Româno-Americane de Științe și Arte (A.R.A.), este prezent în România pentru a conduce, la sfârșitul lunii mai, lucrările Congresului cu numărul 27 A.R.A., care se va desfășura la Universitatea din Oradea.

Profesorul ION PARASCHIVOIU, prezent la Universitatea de Vest „Vasile Goldiș" pentru a i se oferi înalta distincție, onorează mediul academic arădean.

La Sebiș

Dacia 1310 a ars în proporție de 90%

Un autoturism Dacia 1310 a ars aproape în totalitate, sâmbătă seara, în localitatea Sebiș. Autovehiculul, proprietatea Lilianei Lăscuț din localitatea Sebiș, a luat foc din cauza unui scurt circuit la motorul electric.

Proprietara, ce se afla la volanul mașinii în timpul incidentului, a apelat pompierii de la Secția de Pompieri Sebiș, aceștia reușind să oprească flăcările în aproximativ opt minute.

De la pompieri aflăm că mașina a ars în proporție de 90%, pagubele înregistrate fiind de 40 milioane lei. Bunurile salvate au fost estimate la aproximativ 10 milioane lei.

N. BODRAN

METEO

Vremea va fi caldă dar va deveni în general instabilă. Cerul va fi temporar noros și local se vor semnala averse de ploaie și descărcări electrice. Vântul va sufla la moderat din sector sudic.

Temp max.: 27 la 29° C
Temp. min.: 14 la 16° C

HOROSCOP

Luni, 27 mai 2002

Berbec (21.03-20.04). Va fi un început de săptămână destul de încărcat. Ați intuit cum vor evolua evenimentele și ați adoptat din timp măsurile necesare pentru a fi scutit de surprize neplăcute.

Taur (21.04-20.05). Pentru a pune lucrurile la punct va trebui să stați la serviciu după program.

Gemenii (21.05-20.06). Pierdeți timp prețios cu lucruri care nu au nici o finalitate practică, în loc să vă ocupați de ceea ce este important.

Rac (21.06.-22.07). Aveți planuri mărețe, dar foarte puține dintre acestea se concretizează și asta numai din vina dvs.

Leul (23.07.-22.08). Este regretabil și de neînțeles că vă mulțumiți cu puțin, mai ales având în vedere resursele de care dispuneți.

Fecioara (23.08-22.09). Aveți mai mult timp liber în această perioadă, lucru care vă permite să vizionați un film sau să desfășurați activități cu caracter social.

Balanța (23.09-22.10). Nu vă implicați în afaceri cu persoane necunoscute sau despre care nu știți, cu certitudine, că sunt de bună credință.

Singurul magazin
MOCHETA
Arad, Piața Gării
Telefon 235.221
Mari REDUCERI DE PREȚURI
MONTAJ LA STANDARDE EUROPENE

Scorpion (23.10-21.11). Nu sunteți prea încântat de ceea ce vi se dă să faceți, dar vă abțineți de la comentarii.

Săgetător (22.11-21.12). Sunteți necooperant în această perioadă, iar cauzele le cunoașteți doar dvs. Este posibil ca în plan personal să înregistrați unele eșecuri.

Capricorn (22.12-19.01). Nu este recomandabil în aceste zile să vă lansați în afaceri și nici în acțiuni riscante.

Vărsător (20.01.-20.02). Succesul este posibil, dar dvs. trebuie să dați dovada de prudență și să nu lăsați nimic la voia întâmplării.

Peștii (21.02-20.03). În partenerul dvs. aveți un aliat de nădejde, ale cărui sfaturi se dovedesc extrem de utile. În anumite chestiuni, trebuie să recunoașteți că se pricepe mai bine decât dvs.

S.C. „Adevărul" SRL nu-și asumă responsabilitatea pentru conținutul articolelor publicate, aceasta revenind în exclusivitate autorilor.

UTILITARE

PIEȚE, TÂRGURI

Astăzi este zi de piață la Curtici, Nădlac, Bocsig, Gurahonț, Moneasa, Pilu, Vladimirescu. Tot astăzi se organizează târg săptămânal la Gurahonț, și Bârzava.

Mâine, marți, este zi de piață la Sebiș, Almaș, Apateu, Semlac, Sântana, Șilindia, Vârfurile.

FARMACII DE SERVICIU

■ Farmacia **REMEDIUM** Arad, B-dul Revoluției nr. 52-54. Program luni-vineri: 7,30-20,00, sâmbătă 8,00-14,00. Telefon 233195.

■ Farmacia **TEAHA-FARM**, Bd-ul Revoluției nr. 65. Program: luni-vineri 8-21, sâmbătă 9-13. Telefon 254.587.

■ Farmacia **„OMNIA-FARM"**, Calea Aurel Vlaicu, Bl. Z28, cu program zilnic de la orele 8,00-22,00. Telefon 271724.

■ Farmacia **LIBRO PHARMA non stop** Calea Aurel Vlaicu 60-68 (lângă stadionul (UTA) telefon 212.992.

■ Farmacia **LARI-FARM**, Calea Aurel Vlaicu, la parterul blocului Z 24 are program de lucru zilnic, între orele 7,00 - 23,00, telefon 246622.

URGENȚE STOMATOLOGICE

Cabinetul de pe str. Crișan (în spate. la Gionelli) are program non-stop. Telefon: 253794. Cabinetul din B-dul Revoluției nr. 62, ap. 6, asigură urgențe între orele 9,00-19,00. Telefon: 256665.

Cabinetul Stomatologic din Calea Victoriei nr. 7 A asigură zilnic urgențe, inclusiv sâmbăta, între orele 10-15. Telefon 095.565.622.

Cabinetul stomatologic „KARIDENT", Alfa Bl. 65, sc. C, ap. 2, asigură urgențe zilnic între orele 21,00-24,00. Telefon 257560.

ÎNTRERUPERI DE CURENT

Luni: Aleea Hațeg Bl. 16, 17, 18, 19, 20 (9,00-14,00).
Marți: Vlaicu Bl. 5-1, 5-2, 5-3 (9,00-14,00).

APOMETRE

Citirea apometrelor se va face azi pe străzile: Râșnov, Viitorului, Someșului, C. Florilor, Clujului fără soț, I. Chendi, Voltaire, I. Blaga, Sebeșului, Partizanilor, Gelu, Pescarilor, G. Poștei, Cehov, Lucreția, Rahovei, Tismana, Horea, V. Babeș, I. Sava, M. Viteazul, Clișca, Gh. Popa, V. Milea, I. Vidu, Călugăreni, Andreescu, Decebal, R. Cărpenișanu, Dragalina, Târnavelor, Eminescu.

ADMINISTRAȚIA FINANCIARĂ

Administrația Financiară a municipiului Arad: Asistență contribuabili (impozitul pe venitul global) - telefon 280633, 280733, int. 199 între orele 8,00-12,00. Informații suplimentare la www.finantearad.ro

TELEFON DE URGENȚĂ LA POLIȚIE: 955

Noile numere de centrală telefonică ale I. J. P. (Inspectoratul Județean de Poliție) Arad: 237.170; 237.803; 237.878; 237.887; 236.858.

Piața Auto își menține supremația la capitolul „mașini tari"

În piața auto din Arad autoturismele de marcă sunt la mare trecere pentru cei care doresc, din diverse motive, să iasă în evidență. Pentru că, așa cum declara un ins la vreo 20 de ani, „nimic nu se compară cu senzația pe care o ai atunci când te afli la volanul unei mașini...beton, și trebuie să recunosc că fetele se dau în vânt după un macho cu o mașină tare." Acesta este doar unul dintre motivele pentru care unii arădeni vor să-și achiziționeze un autoturism din piața auto: pentru a atrage fetele. Evident există mult mai multe criterii sau imbolduri în acest sens, dar se pare că acest motiv este cel mai des întâlnit între cumpărătorii de mașini. Bineînțeles că trebuie să dispui de nițcaiva „galbeni" ca să poți avea parte de un bolid străin. Iată câteva dintre autoturismele care pot fi cumpărate din piața auto arădeană și „galbenii" de care trebuie să dispună doritorii de mașini tari:

Mașini străine: VW Passat TDI (1999) - 11000 $; Nissan Terrano II (2000) - 16700 $; Ford Focus (2002) - 13700 $; Seat Leon (2001) - 12000 Euro; VW Golf (2001) - 14200 $; Hyunday Accent (2000) - 8200 $; BMW (1994) - 6800 $; Audi A4 (2000) - 12900 $; Opel Tigra (1997) - 6100 $; Audi A6 (1998) - 16300 $; VW Golf IV (2001) - 11800$; Opel Corsa (2001) - 7600$; Mercedes C 180 - 8900$; Opel Omega 2,5 TD (1994) - 6750$; BMW 318 - 5800 $; Renault Megane (1996) - 5300 $; Ford Mondeo (1993) - 5400 $;

Mașini autohtone: Dacia 1310 (1997) - 1850 $; Dacia 1310 (1987) - 950 $; Dacia 1310 L (1998) - 2000 $; Dacia 1310 (1995) - 1450 $; Dacia 1410 (1988) -1000 $; Dacia 1310 (1992) - 1350 $; Dacia 1410 (1996) - 1550 $; Dacia 1310 TLX (1991) - 1250 $; Dacia 1310 L (1999) - 2450 $.

Așadar, în piața auto din Arad, doritorii pot să-și cumpere o mașină tare la prețuri, catalogate atât de vânzători, cât și de cumpărători ca fiind...accesibile. Dacă luăm în considerare situația economică a României la ora actuală, nu s-ar zice că aceste prețuri sunt tocmai accesibile pentru buzunarul unui bugetar de rând, dar se pare totuși că mai există și români care dispun de fonduri considerabile și își permit să dea bani grei pentru a avea o mașină de marcă.

R.M.

Cursul valutar*

– VALORI ÎNREGISTRATE LA SFÂRȘITUL SĂPTĂMÂNII TRECUTE

Denumirea valutei	BNR	BCR		BRD		Banca Transilvania		Banca Agricolă		Bursa neagră	
		C	V	C	V	C	V	C	V	C	V
Euro	30806	30730	31224	30570	30980	30650	31090	30660	31060	30500	30700
Dolar S.U.A.	33567	33475	33675	33400	33600	33500	33650	33350	33650	33400	33600
Forint	127	121	132	123	129	120	129	124	131	123	126

Premieră editorială

12 ANI DE PRESĂ ARĂDEANĂ ÎNTR-O CARTE

La sfârșitul săptămânii trecute, în Piața Avram Iancu din Arad, a avut loc un eveniment în viața culturală a urbei: prima ediție a **Târgului euroregional de carte**. Au fost prezente edituri din vestul țării, din Ungaria și din Voivodina.

Sâmbătă, pe la orele prânzului, într-o atmosferă stradală efervescentă datorată succesului fotbalistic arădean, s-a lansat în cadrul Târgului cartea colegei noastre, **Gabriela Groza**, secretar general de redacție la cotidianul „Adevărul". Intitulat **„Presa arădeană postdecembristă"**, volumul reprezintă o parte esențială dintr-o vastă Istorie a presei arădene, pe care Editura Fundației „Ioan Slavici" își propune să o elaboreze.

Directorul editurii, cunoscutul ziarist și publicist **Emil Șimăndan**, a promovat, în cei nouă ani de când se ocupă de destinele cărții arădene, autori de marcă din varii domenii ale culturii. Dintre cele mai recente apariții editoriale să amintim doar câteva volume, semnate de Dorel Zăvoianu, Iuliu T. Mera, Lavinia Betea, Traian Rusu - Șirianu, Ioan I. Pascal. În această linie se înscrie și cartea Gabrielei Groza, o minuțioasă și obiectivă incursiune în „vârtejul" celor peste 80 de publicații de tot felul, apărute in Arad în ultimii 12 ani. Autoarea, a cărei experiență gazetărească este completată și de cariera didactică (lector la catedra de Jurnalistică a Facultății de Științe Umaniste - Creștine din cadrul Universității de Vest „Vasile Goldiș"), la capătul unei asidue munci de cercetare, a scos la lumină un document - mărturie asupra evoluției, tipologiei și structurii intime a presei locale de după '89. După cum afirma și Emil Șimăndan la lansarea cărții, „Presa arădeană postdecembristă" va constitui un punct de referință în cercetările ulterioare ale oricărui student la Jurnalistică.

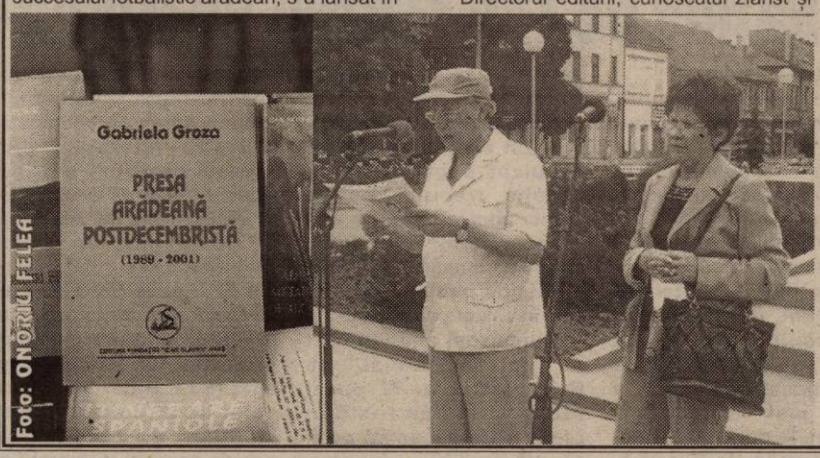

Foto: ONORIU FELEA

CĂTĂLINA LATU

Practicanții de „alba-neagra" pot primi amenzi de 100 de milioane de lei

Conform unor ultime modificări legislative jocurile de noroc ilegale, gen „alba-neagra", se sancționează cu amenzi de până la 100 de milioane de lei. La asta se adaugă și confiscarea sumelor de bani care au servit la săvârșirea contravențiilor sau au fost dobândite în acest mod.

Mai mult, conform modificărilor Legii nr. 2/2001 (privind regimul juridic al contravențiilor în România) se prevede că amenda poate fi însoțită și de pedeapsa cu închisoarea între una și șase luni. Pentru asta, agentul constatator trebuie să înainteze procesul verbal de constatare judecătoriei de pe raza teritorială (în maxim 48 de ore). Iată că, legea se înăsprește pentru amatorii de câștiguri ilicite obținute de la fraierii care se aventurează la o partidă gen „alba-neagra". Nicolae Slev, ofițer în Statul Major al Unității Mobile de Jandarmi Timișoara (detașamentul din Arad) s-a declarat încântat de înăsprirea pedepselor pentru contravenienți. „După ce o să încaseze o amendă de aproximativ 100 de milioane și va sta ascuns „la răcoare" jumătate de an, un practicant de „alba-neagra" se va gândi în mod sigur la o reconversie profesională", a conchis un lucrător al Poliției arădene... .

B. O.

Urmărit general pentru proxenetism și lipsire de libertate

Arestat de către crima organizată

Polițiștii Centrului Zonal Timișoara din cadrul Direcției Generale de Combatere a Crimei Organizate și Antidrog, l-au reținut pe **Tatarinov Andrei** (30 ani), din Bălți - Republica Moldova, dat în urmărire generală.

Tatarinov Andrei era cercetat de către lucrătorii Centrului Zonal Timișoara pentru apartenența la o importantă filieră transnațională de trafic ilegal de persoane și proxenetism internațional, susținându-se urmăririi penale. Tatarinov Andrei a fost prezentat Parchetului de pe lângă Curtea Supremă de Justiție, care a dispus arestarea preventivă a acestuia pe o perioadă de 30 de zile, pentru săvârșirea infracțiunilor de proxenetism, lipsire de libertate în mod ilegal și trecere frauduloasă a frontierei de stat a României.

Continuă măsurile specifice în vederea anihilării întregii filiere și tragerii la răspundere penală a membrilor acesteia.

S. G.

Infracțiuni!

Dat în urmărire generală cu mai bine de șase luni în urmă, **Stoian Marian** (33 ani), din Boldești - Scăieni, jud. Prahova a fost depistat de către o patrulă a Poliției, în urma unui control de rutină asupra actelor de identitate. Acum Stoian Marian se află în arest urmând ca. următorii doi ani să-i petreacă la răcoare pentru săvârșirea infracțiunii de furt.

■ Este cercetat în stare de libertate **Drăgan Ioan** (24 ani) și **Rădac Nicolae** (34 ani), ambii din Ineu și fără ocupație, care, în cursul lunii aprilie a.c., în intenția de a face rost de bani, au furat piese de tractor și utilaje agricole în valoare de 25 milioane lei. ■ Cu dosar penal și fără permis de conducere s-a ales și **Istvan Cristian Vasile** (27 ani), din Arad, care se afla în stare de ebrietate la volanul autoturismului 4-AR-3575.

Jandarmi pentru liniștea curticenilor

Foto: V. MUSCA

De aproape două luni, la Curtici și-a intrat în atribuții al doilea pluton de jandarmi din județ. Cei 26 de sergenți profesioniști lucrează în regim non - stop, asigurând ordinea publică atât pe raza localității Curtici, cât și în zonele limitrofe.

***Lt. Ovidiu Stoica*, comandantul plutonului, a declarat că în permanență echipe de jandarmi patrulează în zonele de interes comunitar.Cele mai frecvente cazuri cu care acești profesioniști se întâlnesc sunt furturile de fier vechi din stația CFR Curtici și hoțiile din câmp.**

T. M.

A băut antigel...

Ieri, la Servicul de urgență - interne al Spitalului Clinic Județean Arad a ajuns un bărbat în vârstă de 83 de ani din Arad care a băut antigel. Se pare că acesta a confundat flaconul, el neavând nici cea mai mică intenție să-și facă vreun rău. După ce i-au fost acordate primele îngrijiri medicale, el a fost internat la secția de terapie intensivă a Spitalului Clinic Județean.

Tot ieri, A. R. de 17 ani din Vladimirescu a ajuns la urgență după ce a consumat o soluție necunoscută. După ce i-a fost acordat primul ajutor, tânăra a fost lăsată să plece.

A. B.

ATLASSIB
ATLAS REISEN
LINIE INTERNAȚIONALĂ DE CĂLĂTORI

ZILNIC DIN ROMÂNIA SPRE :
GERMANIA
AUSTRIA
ITALIA
FRANȚA
SPANIA
SUEDIA
UNGARIA
IUGOSLAVIA

(2366396)

La cumpărarea pachetului
bilet + asigurare medicală,
se acordă 10% REDUCERE
din valoarea asigurărilor medicale.

Informatii si rezervări: 057 / 252727

La Șeitin **Primăria și Căminul cultural - în renovare**

Primăria din Șeitin este în renovare. Se reface tencuiala în locurile unde a căzut, se vopsesc geamurile și se zugrăvește exteriorul clădirii.

În paralel, dușumeaua Căminului cultural, veche de 50 de ani, este scoasă și înlocuită cu marmură. „Lucrările vor lua sfârșit peste maximum trei săptămîni și vor costa 87 de milioane de lei", ne informează **Remus Păcurar**, primarul comunei Șeitin.

A. B.

Prin retrocedare

POȘTA A PIERDUT SPAȚIUL DIN VINGA

Oficiul Județean de Poștă Arad a pierdut localul din Vinga unde își desfășoară activitatea. Acesta a fost revendicat de foștii proprietari. „ Aceștia au dovedit că sunt îndreptățiți să primească clădirea în cauză, ceea ce ar presupune ca oficiul poștal din localitate să-și înceteze activitatea dacă nu vom găsi o nouă încăpere. Tocmai pentru a evita acest lucru, am apelat la primăria din comună să ne acorde un nou spațiu" aflăm de la **Pavel Răzman**, șeful OJP Arad.

Pentru a vedea ce fel de măsuri va lua Primăria din Vinga cu privire la această problemă, ne-am adresat viceprimarului **Petru Dellin**. Acesta ne asigură că deja a fost găsit un spațiu care în prezent mai este încă ocupat, dar care va fi eliberat curând. „În această săptămână vom da o hotărâre de consiliu local prin care această clădire va fi atribuită Poștei. Bineînțeles, vor trebui făcute amenajări și modernizări. Oricum situația este rezolvată deoarece nu putem rămâne fără oficiu poștal în localitate" mai spune viceprimarul.

Acesta este al doilea caz în care Oficiul Județean de Poștă Arad pierde, prin retrocedare, o clădire în care și-a desfășurat activitatea.

A. BUGARIU

Iunie 2002 - o nouă serie de încorporări

Măsuri tip „majur" în contradicție cu practicile și legislația armatelor NATO...

Până la data de 16 iunie 2002, Centrul Militar Județean (CMJ) Arad încorporează recruții apți combatanți născuți între anii 1969-1983, inclusiv, care corespund în totalitate criteriilor de repartiție în vigoare.

„În acest scop, toți tinerii recruți născuți între 1969 și 1983, inclusiv, care din diferite motive nu au primit ordine de chemare la încorporare, sunt invitați la sediul CMJ Arad, din strada Lucian Blaga nr. 4-6", ne-a informat **dl. mr. Mihai Manea, ofițerul de relații cu publicul al C.M.J. Arad.**

Până la 35 de ani...

Pe numele persoanelor care nu se prezintă la recrutare se vor elibera mandate de aducere. „Aceste mandate le înmânăm Poliției care îi va aduce pe recruți pentru încorporare", a precizat dl. lt. col. Georghe Istrate, șeful Biroului recrutare-încorporare din cadrul CMJ Arad.

În cazul în care sunt recruți care se sustrag recrutării, aceștia vor fi deferiți justiției. Conform Constituției României și Legii 46/1996 stagiul militar este obligatoriu până la vârsta de 35 de ani.

Să mai menționăm că tot în seria iunie 2002 se încorporează și absolvenții de facultate cu examenul de licență luat.

N. OPREAN

ȘTEFAN AUGUSTIN DOINAȘ A ÎNCETAT DIN VIAȚĂ

Scriitorul Ștefan Augustin Doinaș a încetat din viață noaptea trecută, în urma unui infarct la spitalul Fundeni. Născut în 1922, în satul Caporal Alexa din județul Arad, Ștefan Augustin Doinaș a absolvit Facultatea de Litere și Filosofie a Universității din Cluj. A făcut parte, împreună cu I.Negoițescu, Radu Stanca, C. Regman și Ovidiu Cotruș, din Cercul Literar de la Sibiu, fiind unul dintre semnatarii Manifestului Cercului Literar. A debutat cu o poezie în "Jurnalul literar" în 1939. Opt ani mai tîrziu, prezintă la un concurs manuscrisul "Alfabet poetic", care este distins cu Premiul "E. Lovinescu". Debutul editorial și l-a făcut cu volumul de poeme "Cartea mareelor", în 1964. Atras la început de mișcarea de resurecție a baladei, inițiată de membrii Cercului Literar de la Sibiu, Ștefan Augustin Doinaș a părăsit cu timpul această orientare și s-a îndreptat spre "modul intelectual al lirei", o poezie cerebrală. Printre volumele sale de poezii se numără: "Omul cu compasul", 1966; "Ipostaze", 1968; "Alter ego", 1970, "Ce mi s-a întîmplat cu două cuvinte", 1972; "Anotimpul discret", 1975,; "Locuiesc într-o inimă",

1978, "Vînătoare cu șoim", 1985; "Foamea de unu", 1987. A realizat traduceri dintre care ies în evidență cele din Goethe, Holderlin, Mallarme, Paul Valery.

SOȚIA LUI DOINAȘ S-A SINUCIS IMEDIAT DUPĂ MOARTEA SCRIITORULUI

Soția scriitorului s-a sinucis, în noaptea de sîmbătă spre duminică, la puțin timp după ce acesta a încetat din viață, în locuința familiei, din centrul Capitalei, informează surse din Poliție. Silvia Lia Popa, de 74 de ani, fostă prim balerină a Operei Naționale, cunoscută cu numele de scenă Irinel Liciu, a lăsat un bilet în care a justificat gestul sinuciderii, ca urmare a decesului soțului ei, scriitorul Ștefan Augustin Doinaș. "Domnul meu și Dumnezeul meu, iartă-mă! Doinaș, dulcele meu, o prea mare iubire ucide", scrie Irinel Liciu. Surse din anturajul familiei susțin că Irinel Liciu era bolnavă de mai mult timp, suferind de afecțiuni locomotorii.

LIBERALII ARĂDENI VOR ANALIZA VARIANTELE „CENTRULUI"

Cele trei variante prezentate la Consiliul Național al PNL în vederea alegerilor din 2004 vor fi supuse dezbaterii organizațiilor din teritoriu. Fiecare variantă prezintă avantaje și dezavantaje, acestea urmând a fi „prelucrate", iar concluziile vor fi trase la ședința Comitetului Teritorial Arad din data de 7 iunie. „Noua entitate" care, în opinia lui Dinu Patriciu, ar trebui să constituie o contrapondere la PSD ar urma să se numească „Forța libertății" și să cuprindă, pe lângă partidele politice, reprezentanți ai societății civile. ● Un rezultat pozitiv al ședinței Consiliului Național, spune Titus Gheorghiof, a fost constituirea colectivului mandatat să poarte discuții cu partidele din opoziție, atât parlamentare cât și neparlamentare. Ca impresie generală, Gheorghiof este de părere că **„după câte îi cunosc eu pe oamenii noștri din teritoriu, există destul de multă prudență în privința alianțelor care ar putea fi interpretate ca o reînființare a fostei CDR. Cea mai grea sarcină este aceea de a-i lămuri pe membrii și simpatizanții PNL că restructurare, reorganizare, reorientare nu înseamnă disensiuni, războaie, ci dezbatere de idei."**

S. TODOCA

„Atentat" la liberalism

DEPUTATULUI GHEORGHIOF I-A FOST ÎNCĂLCATĂ PROPRIETATEA!

Ieri, în jurul orei 11,00, deputatul Titus Gheorghiof a constatat că perimetrul căsuței pe care o are pe strand a fost violat de către indivizi necunoscuți. Una dintre băncuțele din lemn era smulsă din cuie, pe cealaltă „tronând" o sticlă goală de bere. Racordul la rețeaua de alimentare cu apă era rupt și aruncat la câțiva metri mai încolo, așa că apa curgea în continuu. Au fost prezente la fața locului „organele abilitate" care au constatat, iar instalatorii au remediat defecțiunea. Deputatul Gheorghiof nu a acuzat pe nimeni. Doar doi glumeți, prezenți prin preajmă își dădeau cu presupusul: „o fi mâna țărăniștilor, nervoși că Ovidiu Marian pleacă"...

T. S.

O BĂTAIE DE CAP PENTRU ROMÂNIA

(Urmare din pagina 1)

Potrivit premierului, **dacă se va dovedi că situația lui Schiffer nu e clară, "el va fi însoțit pînă la frontieră, de unde va putea pleca unde dorește".**

"România a crezut că face un anumit gest de solidaritate față de partenerii americani, dar ne deranjează faptul că ne găsim sub o puternică presiune internațională, ca urmare a unui gest amical", a declarat, la rîndul său, ministrul român de Externe, Mircea Geoană. Somat de șeful Guvernului să clarifice această problemă, Geoană a cerut Washingtonului "să prezinte publicului termenii acordului" referitor la expulzarea lui Schiffer, pentru ca Bucureștiul să nu fie acuzat că "primește foști naziști din proprie inițiativă".

Ambasada americană a precizat că Schiffer a fost expulzat pentru că și-a ascuns trecutul nazist atunci cînd a cerut, în anii 1950, cetățenie americană, dar nu a compărut niciodată în justiție pentru acțiunile sale în calitate de nazist.

Numeroși analiști sînt de părere, totuși, că Bucureștiul ar fi putut refuza primirea fostului ofițer sau măcar să se fi gîndit mai bine la consecințele acestui gest. "Această expulzare a luat autoritățile pe nepregătite. Este pentru prima dată cînd se confruntă cu o problemă de acest gen", declara sociologul Cristian Pîrvulescu, citat de AFP. Potrivit lui, "lipsa unui precedent" nu explică deloc oscilațiile Cabinetului. "Lucrurile au evoluat rapid și Guvernul trebuie acum să găsească o ieșire onorabilă din această poveste", adaugă același Cristian Pîrvulescu.

Acest scandal intervine în momentul în care Bucureștiul este deja criticat de Statele Unite pentru că "tolerează tentativele de reabilitare" a mareșalului pronazist Ion Antonescu, aliat al lui Hitler în timpul celui de-al doilea război mondial. Ca răspuns la aceste acuzații, Guvernul a interzis recent manifestațiile și simbolurile fasciste sau rasiste și a demontat statuile lui Antonescu ridicate în locuri publice, suscitînd nemulțumirea cercurilor naționaliste, care îl vor considera întotdeauna pe mareșal "un erou".

(A.F.P.)

LOTO „6/49"
47, 19, 38, 1, 48, 21

NOROC
1 2 6 2 2 6 3

LUNI, 27 MAI 2002

TVR 1
7,00 Jurnalul de dimineață
7,30 Strict necesar. Magazin matinal
8,00 Bravo, bravissimo! - rel.
9,30 Surprize, surprize - rel.
11,00 O vedetă populară-rel.
12,00 Lumea dansului-rel.
13,00 Teleenciclopedia-rel.
14,00 Jurnalul de prânz
14,30 Știrile de sâmbăta asta- rel.
15,00 Pro patria
16,00 Kronika
17,30 Interes general
18,30 Careul de aur
19,10 Avancronică. Știri. Sport
19,25 Gillette: Cupa Mondială 2002
20,00 Jurnal. Meteo. Sport
20,45 Curat Caragiale! Parol!
20,50 Iartă-mă!
(●) 21,50 Orașul îngerilor - s.
22,45 Memorialul durerii
23,30 Jurnal de noapte
23,45 Divertisment în miez de noapte
0,55 Interes general
1,55 Jurnal - rel.
2,40 Iartă-mă! - rel.
3,40 Memorialul durerii - rel.

TVR 2
7,00 Arca lui Noe-rel.
7,30 Tată, am încurcat-o!- s.
8,00 Piatra magică - s.rel.
8,30 Cafeaua de dimineață
9,30 Călătoria lui Allen Strange - s.
10,05 Flipper și Lopaka- s. rel.
10,30 Lumea lui Chit-Chit - rel.
11,15 Prietenii lui Piticot - rel.
(●) 12,10 Primarul din Casterbridge -dramă, M. Britanie, 2001 (II)
14,00 Des. animate
15,15 Știri
15,20 Toți împreună
16,10 Cronici votive - rel.
16,40 Oprirea obligatorie
17,00 Destine
17,30 Răscruci
18,00 Știri regionale
18,30 Teleaudiența
19,30 Românii de lângă noi
20,00 Palete
20,30 Zona crepusculară - s.
21,00 Puls 2002
21,30 Reforma la bani mărunți
22,00 Teatru TV: **Othello de W. Shakespeare**
1,00 Știri

PRO TV
7,00 Teo
8,00 Știrile Pro TV
9,15 Tânăr și neliniștit - s. rel.
10,15 Gașca din Malibu - s. rel.
(●) 10,45 Rădeți cu oameni ca noi! - rel.
12,15 Pro TV Magazin - rel.
12,55 Știrile Pro Tv
13,00 Lanțul slăbiciunilor
(●) 14,00 Pe urmele mafiei - act., SUA, 1989
16,00 Tânăr și neliniștit - s.
17,00 Știrile Pro TV
17,35 Vremea
17,40 Europa, pur și simplu delicioasă
17,45 Teo
19,00 Știrile Pro TV. Sport. Vremea
20,00 Urmărire generală
(●) 21,00 La bloc
(●) 21,30 Ca$$a Loco
22,00 Știrile ProTv
22,30 Familia Bundy - s.
22,55. Ro.
* X și Zero
23,00 Sub semnul întrebării
1,00 Știrile Pro TV
* Omul care aduce cartea
* ProTv te ascultă ce vezi
(●) 1,15 Profiler, psihologia crimei - s.
2,15 Marcă înregistrată - rel.

TV ACASĂ
7,45 Căsuța poveștilor - rel.
8,15 Povești adevărate - rel.
9,00 Maria Belen - rel.
9,50 Căsuța poveștilor - rel.
10,15 Sânge din sângele meu - s.rel.
11,20 Muzica de acasă
11,50 Mariu -s.rel.
12,45 Salome - s. rel.
13,40 Petrecerea - rel.
15,00 Dreptul la viață - s.
15,50 Căsuța poveștilor
16,00 Fiorella - s.
17,30 Vei fi a mea, Paloma! - s.
18,30 Maria Belen - s.
19,30 Povești adevărate
* Vremea de acasă
(●) 20,00 Taina din adâncuri - s.
(●) 21,00 De 3x femeie
22,00 Salome - s.
22,55 Dragoste și putere - s.
23,25 Povești adevărate - rel.
0,00 Fiorella - s. rel.
1,30 Dreptul la viață - s.
(●) 2,10 De 3x femeie
3,10 Acasă la ... cu Ruxandra Săraru - rel.
3,30 Acasă la români, cântă-mi lăutare! - rel.
5,45 Taina din adâncuri - s. rel.

HBO
8,00 Ultimul joc - dramă, SUA, 1998
10,5 Preotul, rabinul și fata - comedie romantică, SUA, 2000
12,25 Diamante - comedie, SUA, 1999
13,05 Bine ați venit la Hollywood! - comedie, SUA, 1998
15,20 Rezervele - comedie, SUA, 2000
17,20 Furtuna perfectă - acț., SUA, 2000
19,30 Pe platourile de filmare
20,00 Splendoarea - comed.romantică, M.Britanie/SUA, 1999
21,35 Inspector Gadget - comed., SUA, 1999
22,55 Circul - acț., M.Britanie, 2000
0,30 Ultima misiune - acț., Suedia/ Finlanda, 1998

PRIMA TV
7,00 Luna sălbatică - s. rel.
8,00 Zid. Emisiune matinală
12,55 Clip Art
13,00 HIT 40 - rel.
14,00 Fiica oceanului - s.
14,30 Levintza prezintă - rel.
15,00 Filmul și televiziunea - rel.
15,30 Luna sălbatică - s.
16,30 M.A.S.H. - s.
17,00 Real TV
17,30 Camera de râs
18,00 Focus
19,00 Prietene și rivale - s.
20,00 Vrei să fii miliardar?
21,00 Fă-mi o favoare - dramă, SUA, 1997
23,00 Focus Plus
23,30 M.A.S.H. - s. rel.
0,00 Camera de râs - rel.
0,30 Real TV - rel.
0,55 Clip Art - rel.

ANTENA 1 – TV ARAD
7,00 Observator
* Sport
8,00 Cafeaua cu sare
9,00 7 zile TVA - retrospectiva știrilor locale
10,00 Te voi iubi mereu - s.
11,00 Misiune imposibilă - s.
12,00 Roswell -s.
13,00 Știrile amiezii
13,15 Academia vedetelor - rel.
16,00 Magazin sportiv; Baschet feminin (rezumat finala meciul 2)
16,30 Publicitate, Promo
16,45 Știri TVA
17,15 Soledad - s.
19,00 Observator
* Sport
* Meteo
(●) 20,00 Gladiatorul - dramă, SUA, 1992
21,57 Publicitate, Promo
22,00 Observator
22,15 Știri TVA
22,30 Marius Tucă Show
(●) 23,30 Dreptul la viață - dramă, SUA, 1992
1,30 Observator
2,30 Zile din viața noastră - s.
4,00 Cafeaua cu sare - rel.
5,00 Marius Tucă Show
6,00 Ispita - s.

TV RCS
8,30 Cafeaua de dimineață
9,30 Desene animate
10,00 Program religios - rel.
10,30 Radical power - comedie
11,00 Retrospectiva 7 x 7 - rel.
12,15 Preciosa - s.
13,00 IndepenDance - film
14,30 Animalele fraților Kratts - doc.
15,00 Videoclipuri
15,15 Preciosa - s.
16,00 Sporturi safari - doc.
16,30 Videoclipuri
16,45 Life magazin
18,15 Știrile RCS1
19,00 Hit Squad - comedie
19,50 Videoclipuri
20,00 Microb - informativ
22,00 Știrile RCS2
22,35 Ucigaș în serie - film
(■) 24,00 Erotica

B1 TV
7,00 Espresso
10,00 Paranormal - rel.
10,30 Mars fortat-rel.
11,00 Vară eternă - s.
12,00 Știrile de prânz
12,30 Duminică la prânz-rel.
13,30 Star Trek: Generația următoare- s. rel.
15,30 Jocul dragostei - thriller, SUA, 1997-rel.
17,00 Prințul din Bel Air- s.
18,00 Știrile Bucureștenilor
18,30 La Strada
19,00 Report. Concurs
19,30 Familia Simpson - s.
20,00 Știrile naționale
21,00 Banii dumneavoastră
22,00 Nașul. Talk-show
23,00 Ediția de noapte
23,30 Lupta cu focul - dramă, SUA, 2000
1,00 Ediția de noapte - rel.
1,30 Fox News -știri

TELE 7 ABC
7,35 Știri
7,50 Videoclipuri
11,00 Tentații -rel.
12,00 Documentar
13,00 Istoria creștinismului-rel.
13,30 Videoclipuri
14,30 Hollywood-rel.
15,00 Vin cicliștii - comed., România, 1968
17,00 Reportaj 7 abc - rel.
18,00 Germania astăzi
18,30 Telejurnal
19,00 Auto Motor Sport
19,25 Pronosport
19,30 As Show
20,30 Marele singuratic - dramă, România, '76
22,10 Muzică populară
23,00 Documentar
23,35 Știri
23,50 Videoclipuri

OTV
6,00 Nu te supăra, frate! - rel.
7,00 Zori de zi
10,00 Teleshopping
10,15 La hanul lu' nea Mărin
10,30 Contați pe noi, contați pe OTV!
13,00 Caleidoscop zodiacal
14,00 24 de ore
16,00 Încotro?
17,30 Pe drumul succesului
18,30 Condurățeanu întreabă
19,00 24 de ore
20,30 În Top
21,00 Dan Diaconescu Direct
23,00 24 de ore
0,00 Vot

Redacția Adevărul nu își asumă răspunderea pentru modificările ulterioare intervenite în programele Radio - TV

MULTĂ IMAGINE ȘI PUȚINĂ PÂINE

● În loc să devină liderii opoziției, liberalii încă se scindează

● Se simte nevoia unei remanieri guvernamentale de proporții

● Victor Ciorbea umblă cu jumătăți de măsură

Cunoscutul analist politic ION CRISTOIU comentează în exclusivitate pentru cititorii ziarului „Adevărul" evenimentele săptămânii.

– D-le Ion Cristoiu, la București numai ce s-au încheiat lucrările Consiliului Național PNL. Considerați că putem vorbi despre o coagulare a opoziției politice românești?

– Din nefericire, putem vorbi mai degrabă despre o nouă scindare a opoziției politice și nicidecum, despre o coagulare a acesteia. Cu toate că PNL-ul a reușit să supraviețuiască CDR-ului la alegerile din 2000, iată că după doi ani de zile nu a reușit să se izoleze nici măcar în postura de lider al opoziției. Conducerea partidului nu reușește să lege punți de comunicare cu electoratul și, în consecință, se macină la vârf, prin spectacole ieftine de politicianism. Actuala putere profită de disputa dintre Dinu Patriciu și Valeriu Stoica... Vom vedea dacă figurația PD-ului va produce efecte favorabile și pentru PNL.

– Ministrul Vasile Dîncu a acuzat recent presa că „ia mită". Nici mai mult, nici mai puțin...

– Nu exclud faptul că n-ar exista și astfel de cazuri, dar nu se poate generaliza. Asta, cu atât mai mult de pe poziția ministerială pe care o ocupă dl. Dîncu...

– Nici dl. Pașcu, ministrul Apărării, nu s-a lăsat mai prejos...

– Așa se întâmplă atunci când dorești cu orice preț să dai declarații interesante. Nu este pentru prima dată când politicienii dau vina pe presă, pentru a-și ascunde impotența actului de conducere.

– Tot în această săptămână, actualii guvernanți s-au reunit la Snagov. S-a înființat un nou Departament și s-a pus la cale o mică remaniere...

– Noi, românii, nu ducem lipsă de reuniuni. Întâlnirea de la Snagov, făcută probabil într-o costumație fără cravată, reprezintă un gest politic mărunt, care nu va produce efecte spectaculoase în plan social sau economic. Este vorba despre un păcat mai vechi - ce caracterizează actuala echipă guvernamentală - și care ține de consumul uriaș de energie pentru imagine. Acum avem politică pe pâine - la fel cum ne oferea fostul premier Ciorbea reforma - dar feliile de pâine se împuținează pe zi ce trece. România are nevoie de o remaniere guvernamentală fundamentală și nu de o simplă operație cosmetică.

– Reprezentanții Uniunii Europene sunt nemulțumiți de modul cum se cheltuiesc fondurile alocate României...

– Este o boală mai veche a guvernelor post-decembriste. De fapt, acești bani se duc pe apa sâmbetei, doar pentru a satisface clientela politică. În acest sens, comunitarii au dreptate.

– Radu Sârbu și-a anunțat demisia din PNȚCD...

– Este vorba tot despre o operațiune de imagine, cu atât mai mult cu cât președintele PNȚCD Victor Ciorbea a declarat deja că partidul ar avea obligația morală să-l susțină pe Radu Sârbu. Indiferent de indicațiile creștin-democraților occidentali, în aceste cazuri nu se joacă cu jumătăți de măsură. Ori îl ții în partid, ori tai în carne vie și-l dai afară...

DORU SINACI

OALE SPARTE

Probabil că România nu este singura țară în care după ce ai primit calificativul **„foarte bine"** ești dat afară cu piciorul în fund. Și, în mod cert, și o astfel de atitudine este una dintre cauzele care situează România pe ultimul loc în toate clasamentele europene.

Pavel Sârbu, inspectorul școlar general - căci despre el este vorba - primește calificativul **„foarte bine"** la o inspecție din minister. La câteva zile după performanța profesională, Pavel Sârbu este pus pe lista neagră a schimbărilor... politice. Politica și-a băgat coada și aici. Ca peste tot, dealtfel.

TABLETA ZILEI

Cum a ajuns inspectorul general școlar pe listă? Simplu. În perioada războiului de secesiune din fostul PDSR, Pavel Sârbu s-a dat cu tabăra prefectului Gh. Pele, nu de bună voie, zice el, ci sub o ploaie de amenințări. Mai mult, l-a cam părăsit pe Avram Crăciun, cel care l-a pus în funcții de partid și de învățământ. Aflat între ciocanul Pele și nicovala Crăciun, Pavel Sârbu l-a preferat pe primul, care în acele vremuri făcea jocurile.

După ce s-a întors foaia și tabăra lui Gh. Pele a pierdut partida, Pavel Sârbu, considerat trădător de către A. Crăciun, a intrat în dizgrație politică, dar, după cum se vede, nu numai politică. Plătește oalele sparte și pe linie profesională. Degeaba și-a pus Pavel Sârbu cenușă în cap la conferința municipală, A. Crăciun nu-l iartă.

Astăzi, Pavel Sârbu e simplu membru de partid și, dacă lucrurile merg pe făgașul pornit de noua conducere de partid județeană, va fi și simplu profesor. Lui Pavel Sârbu i s-a promis înainte de conferința municipală că, dacă va sta în banca lui și nu-i va face concurență primarului Dorel Popa - ce-i drept candidatul cu cele mai mari șanse -, își va păstra funcția de inspector școlar general. Între timp, promisiunea de dinaintea conferinței a fost uitată, devreme ce P. Sârbu e trecut pe lista de schimbări. Nu e singura dată când o promisiune nu e onorată. C-așa-i în politică. Intervențiile de bun simț și argumentele în favoarea menținerii lui Pavel Sârbu în funcție n-au avut nici un efect. Acesta plătește polițe politice, nu profesionale. Cum au plătit și vor mai plăti și alții. A. Crăciun nu uită și nu iartă. După câte i s-au făcut timp de un an de zile când a fost ciuca bătăii de joc, nici nu mă mir că A. Crăciun se răzbună și pe nepoții dușmanilor săi. Ca-n Biblie, până la a șaptea spiță. Grav este că atitudinile politice duc la bulversări în instituțiile descentralizate ale statului. Dar asta e cam demultișor poveste și procedura aflată pe tobogan n-are cum fi oprită. Rațiunile politice (a se înțelege interesele politice) bat de departe valoarea și competența. Iar când mai intervine și factorul emoțional - atât de frecvent în societatea românească - cel aflat pe o listă neagră nu mai are nici o șansă. Ar fi foarte interesant de știut ce se va scrie în raportul de destituire a lui Pavel Sârbu și dacă se va aminti despre calificativul **„foarte bine"**.

În România s-a instaurat o dictatură care nici nu mai are pretenția să fie subtilă. Pavel Sârbu este una dintre victimele acestei dictaturi. Nu e nici primul, nici ultimul.

I. IERCAN

BIROUL ORGANIZAȚIEI PSD DIN SEBIȘ A FOST SCHIMBAT DUPĂ URECHE

În cadrul ședinței Delegației Permanente a PSD Arad, desfășurată vineri, membrii acesteia au hotărât - declara președintele Dorel Popa - să dizolve conducerea organizației de partid din Sebiș și să numească un birou de conducere interimar, în fruntea căruia, la poziția numărul unu, se află primarul din localitate, Marius Lambing.

Trecând peste motivele pentru care s-a ajuns la această măsură, trebuie să ne oprim din nou la statutul formațiunii. Este foarte adevărat că Delegația Permanentă a partidului, care conduce organizația între ședințele Biroului Executiv Județean, are dreptul de a lua hotărâri. Însă, în acest caz, de suspendare a conducerii unei organizații, Delegația Permanentă nu poate decât să propună măsura, ea trebuind să fie aprobată de Biroul Executiv Central al PSD. Drept pentru care, susținând că biroul organizației din Sebiș nu mai există și că a fost numit unul interimar, președintele PSD Arad, Dorel Popa s-a cam grăbit.

Pentru conformitate, citățm din statutul PSD: ***„Art. 59. Biroul Executiv Central se pronunță asupra propunerilor de dizolvare a Consiliilor sau a Biroului organizațiilor teritoriale (municipii, orașe, comune) pentru încălcarea gravă a prevederilor Statutului și stabilește măsuri pentru organizarea de noi alegeri în localitatea respectivă".***

Așa încât, conducerea PSD, putem spune, a cântat după ureche, nu după note muzicale (a se înțelege statutul).

ALIN OLTEANU

UDMR-UL INSISTĂ ASUPRA ÎNVĂȚĂMÂNTULUI ÎN LIMBA MAGHIARĂ

Membrii Consiliului Reprezentanților Unionali ai UDMR s-au întrunit zilele trecute, la Târgu Mureș, având pe ordinea de zi o informare a activității Uniunii și situația învățământului din România în limba maghiară.

La primul punct președintele UDMR, Marko Bela a prezentat un raport politic asupra protocolului PSD-UDMR la nivel național. Conform declarației lui Kiraly Andras, președintele Uniunii arădene, colaborarea la nivel național cu PSD a fost apreciată ca fiind în general bună, excepție făcând județul Covasna, unde nu s-a încheiat până în prezent protocolul de colaborare.

La al doilea punct, membrii CRU au considerat că rețeaua de învățământ în limba maghiară din România este relativ bună, pedalându-se în special pe calitatea cunoașterii materiei pentru a nu pune în dificultate examenele de capacitate, bacalaureat și admitere în învățământul superior.

DANIEL ALBU

COMISIA DE ELEVI A PD ARAD ESTE REACTIVATĂ

La sfârșitul săptămânii trecute, în sala 33 a CJA, tinerii din PD Arad au reactivat Comisia de elevi prin alegerea noii conduceri. Cei 15 delegați prezenți din 25 convocați l-au ales președinte al Comisiei de elevi pe Bogdan Otlăcan.

Din birou fac parte trei vicepreședinți - Cosmin Roșca, Raluca Cuzur, Călin Rada, Loredana Negru - trezorier, un secretar și trei membri.

Alegerile au fost supervizate de președintele OTD Arad, Petru Doboș.

D. ALBU

Deputatul Dan Ionescu recunoaște în fața presei arădene:

„PSD ARAD N-A SCĂPAT DE DISCUȚIILE PURTATE LA COLȚ DE STRADĂ"

Sâmbătă, deputatul Dan Ionescu și-a deschis cabinetul parlamentar în prezența câtorva oficialități și membri din conducerea partidului, sediul, aflat în aceeași clădire cu cel al PSD Arad, fiind sfințit de către PS dr. Timotei Seviciu, episcop al Aradului, Ienopolei, Hălmagiului și Hunedoarei. Înainte de sfințirea sediului, Dan Ionescu a susținut o conferință de presă, fiind însoțit de către vicepreședintele PSD Arad, Gheorghe Curta.

ÎN VIZOR, ZONA PÂNCOTA

După câteva luni de zile în care nu s-a făcut remarcat cu nimic în Arad (doar prin câteva prezențe, să spunem neoficiale), deputatul Dan Ionescu și-a intrat sâmbătă în rolul de parlamentar cu care l-au însărcinat arădenii în 2000.

Ionescu nu și-a motivat absența atât de îndelungată din viața „cetății", dar a spus că nu înseamnă că dacă nu s-a întâlnit cu arădenii n-a avut în vizor și câteva dintre problemele județului, pentru a le rezolva. Promițând că s-a încheiat cu perioada în care n-a existat pentru arădeni, în Arad, decât ca un nume pe o listă, Dan Ionescu a arătat care au fost acțiunile sale din ultima vreme. Fiind vicepreședinte al PSD Arad și având „în subordine" zona Pâncota, deputatul a identificat câteva probleme, după întâlnirea cu factorii de decizie din localitatea amintită, pe care a promis că va încerca să le rezolve cât de curând. În planurile sale intră și ajutorul financiar de care are nevoie o tânără din Pâncota, aceasta suferind o operație pe cord care a costat enorm de mult.

„SUNT AJUTAT DE COLEGI"

Solicitat de „Adevărul" să comenteze atmosfera din cadrul organizației PSD Arad, în comparație cu cea din PD (partid al cărui membru a fost), Dan Ionescu a spus: **„Motivele pentru care am plecat din PD le cunoașteți. N-am fost ajutat atunci când aveam nevoie. Aici, la PSD este o altă atmosferă. Și am speranța că se va îmbunătăți și mai mult, în viitor. Vă spun asta pentru că, din păcate, n-am scăpat de discuțiile pe la colțuri, adică de celebrele grupuri și grupulețe. Totuși, aici, în organizația arădeană a PSD am fost sprijinit și ajutat de colegi. Sper să fie așa și în continuare".**

Și pentru că, în ochii unei părți a presei arădene, conflictul pe care-l are cu Gheorghe Falcă nu s-a stins încă, Dan Ionescu a dorit să pună lucrurile la punct spunând: **„Eu n-am nici un conflict cu Gheorghe Falcă. Din punctul meu de vedere, oamenii se împart în trei categorii: albi, negri și cenușii. Albii sunt aceia cu care am relații de colaborare, de prietenie. Negrii sunt cei cu care nu mă pot înțelege și sunt în conflict. Cei cenușii nu există... Iar Falcă este unul dintre aceștia. Însă, a fost și el în altă categorie. Atunci când îmi cerea să intervin pe lângă domnul Petre Roman, să-l ajut cu președinția organizației de tineret a PD. Lucru pe care l-am și făcut. "**

În final, deputatul a promis că va veni în circumscripția electorală de două ori pe lună, ocazie cu care va avea audiențe la, trebuie să recunoaștem, unul dintre cele mai moderne cabinete parlamentare din Arad.

ALIN OLTEANU

Ro Service International - singurul loc din județ unde se montează instalații pe gaz pentru autovehicule

Constantin Gavrilescu este unul dintre coproprietarii **S.C. Ro Service - International S.R.L.** (situat în Micălaca, la piciorul podului), cu care am luat legătura pentru a afla câteva dintre beneficiile uneia dintre cele mai recente achiziții ale service-ului pe care-l administrează.

- Așadar, despre ce este vorba?

- În premieră, în județul Arad, la unitatea noastră efectuăm lucrări de montare, întreținere și reparare a instalațiilor pe gaz pentru autovehicule, marca „Bigas" - Italia. Avem un contract de colaborare cu această firmă italiană, de la care aducem, pentru cei interesați, instalațiile respective.

- Cât sunt de bune aceste instalații?

- Italienii sunt numărul 1 în Europa în materie de instalații pe gaz. Sunt foarte performante.

- Ce trebuie să facă un potențial client, pentru a obține o instalație „Bigas"?

- În primul rând, clientul trebuie să vină, cu autoturismul, la service-ul nostru. În urma identificării tipului de motor al mașinii pe care o are, aducem, în maximum o săptămână, instalația de gaz potrivită, în funcție de capacitatea motorului. Diferă, la fiecare mașină, locul de amplasare a buteliei de gaz. Aceasta are diferite forme, în funcție de tipul autovehiculului.

Foto: V. MUSCA

- Pe ce tipuri de mașini se pot monta instalații pe gaz?

- Se pot monta la mașini cu carburator sau injecție mai mici de 3,5 tone, cu puterea motorului între 31 KW și 156 KW (40 C.P. - 200 C.P.).

- Nu modifică aceste instalații pe gaz performanțele mașinii?

- Nu, defel. Performanțele mașinii rămân neschimbate, iar investiția se amortizează în timp record, datorită prețului de cost redus al gazului, de circa 10.000 de lei pentru un litru.

- Se spune despre aceste instalații că ar fi periculoase în caz de accidente...

- Aș vrea să se înțeleagă că aceste instalații nu sunt periculoase deloc, așa cum greșit se crede, iar în caz de impact, s-a demonstrat, sunt mai sigure chiar decât rezervoarele mașinilor, știut fiind că benzina se aprinde, iar gazul este în stare lichidă în rezervor, lucru care-l face imposibil de aprins.

- Aveți personal calificat pentru montarea acestor instalații?

- Categoric. Oamenii noștri dețin diplome de specializare în acest domeniu, fiind super-calificați în montarea instalațiilor pe gaz.

- Cum vă poate găsi lumea, pentru detalii suplimentare?

- La telefonul 265880 sau direct la service.

- Vă mulțumesc.

Discuție consemnată de
EUGENIA BĂRDAȘ

REVOLTA COPIILOR MINUNAȚI

Accente

Se deschid două drumuri pentru abordarea acestei superbe performanțe reușite de UTA: unul este al metaforelor cizelate, lustruite, prețioase; celălalt al prozei realiste, lucide. Sigur, bucuria pe care o trăim la această logodnă cu Divizia A, mă împinge spre poezie. O să refuz tentația, pentru a putea da greutate ideilor.

Dacă finalul meciului de sâmbătă a fost stropit cu șampanie, dacă s-a cântat și s-a plâns de bucurie, meritul este al acestor tineri pe care-i are UTA și al antrenorilor lor. Tineri care abia și-au abandonat adolescența - altfel, o adolescență mai mult muncită decât jucată, pentru că băieții ăștia și-au dat bacalaureatul în fotbal cu două titluri de campioni naționali la juniori: unul al generației lui Ciubăncan, celălalt al generației lui Huțan, Mărginean, Drida et. co., ambele avându-l ca maestru al baghetei pe Feri Tisza. Felicitări, Feri! Și acum, voi argumenta de ce e mare, uriaș meritul acestor copii teribili: este mare pentru că au știut să se revolte împotriva mediocrității, împotriva unei sorți lălâi care li se oferea.

Întâi, acești copii ai lui Ionuț Popa s-au revoltat împotriva obiectivului împins de conducere la începutul campionatului: rămânerea în Divizia B. Adică, să nu retrogradeze. La așa bani, la așa ajutor din partea Aradului, așa obiectiv, motivau Marin Lupaș și Ioan Ienciu. Băieții au refuzat însă oferta de a juca așa-și-așa, adică în dorul lelii, când mai serios, când mai puțin. Ei n-au respectat obiectivul și n-au rămas în B, până la urmă. Au promovat în A! Sperăm să nu se supere conducerea și să nu-i sancționeze prea rău! (Glumesc și precizez asta pentru că, la noi, simțul umorului s-a „atrofiat").

Doi, s-au revoltat împotriva ofertei facile de a fi fotbaliști mediocri. Fiindcă, dacă nu dai tot ce ai în tine, dacă nu tragi de tine, cum poți fi altfel decât mediocru? Și apoi, cine și câți sunt bine cotați, văzuți, apreciați la o echipă ce abia n-a retrogradat în C?

Trei, la mână. Băieții ăștia s-au revoltat împotriva oportunității de a lăsa lucrul la jumătate și de a fugi la cluburi cu viață mai bună, cluburi de A. Ciubăncan, Panin și Todea erau ca și dați Petrolului Ploiești, dar aū avut tăria să dea peste mâna ce le întindea banii. De plecau ei, plecau și alții și astăzi puteam fi pe un drum cu Jiul. Dar suntem pe un drum cu Steaua, deoarece băieții au probat că sunt de caracter.

Patru. Copiii ăștia, deoarece copii sunt încă la 18-19-20 de ani, s-au revoltat și împotriva statutului lor de fotbaliști rău plătiți, cu mari întârzieri la contracte și prime, au strâns din dinți, au uitat de bani și s-au bătut în teren până la ultima picătură de energie. Au fost deștepți: promovarea în „A", evoluția în primul eșalon, la vedere națională, le dublează și le triplează cotația pe piața fotbalului. Revoltându-se, au scăpat de mizeria momentului și au deschis porți mari, care, altfel, dacă rămâneau în B, nu li se deschideau niciodată.

Cinci, de final. Tinerii lui Popa s-au revoltat într-un fel și împotriva indiferenței Aradului față de UTA - chit că Aradul datorează enorm UTA-ei, pentru serviciul de imagine pe care „Bătrâna Doamnă" l-a prestat mai bine de o jumătate de veac.

M-am cam întins. În concluzie, laudă acestor tineri de excepție: sunt și fotbaliști (buni!), sunt și caractere frumoase, curate. Cinste lor, cinste profesorilor. Cinste și lui Lupaș și Ienciu, lui Gandolfi, dar pentru ei marele examen abia începe, iar prima treaptă e chiar în viitoarele două luni. Dar despre asta, despre altele, în zilele următoare.

Și încă ceva. Dintre atâția „copii" ce vor rupe gura lumii, rețineți un nume pe care vi-l propun: Pițu. Are doar 19 ani, lovește mingea cu ambele picioare, are tehnică, forță, viteză și, important, vede jocul. Parcă e copia lui Effenberg, de la Bayern. Serios să rămână și va fi mare, mare fotbalist.

TRISTAN MIHUȚA

Raid în „Piața Mare"

PRINTRE BRÂNZETURI ȘI PUI DE O ZI...

Zilele trecute am dat o raită prin „Piața Mare" din Arad, intrând pentru câteva minute și în Hala agroalimentară.

Cu acel prilej am sesizat o serie de abateri de la ceea ce înseamnă un comerț civilizat: unghiile vânzătorilor de brânzeturi erau murdare, halatele așijderea, standurile de vânzare se asemănau cu cenușea, deși trebuia să fie ALBE etc.

Atunci promiteam că ne vom întoarce însoțiți de autorități ca să vedem dacă respectivii comercianți posedă și actele trebuincioase unei astfel de activități. Adică, certificat de producător, carnet de sănătate cu analizele la zi și certificat Sanitar-veterinar care să ateste starea de sănătate a animalelor de la care s-a colectat laptele.

După primele șase „standuri" cu brânzeturi, am desprins prima concluzie, care s-a dovedit a fi de altfel și ultima: Oamenii „au uitat" actele acasă. Sau, și mai „rău": „Alaltăieri mi le-au furat", după cum susținea Mot Elisabeta din Sebiș care, trebuie să recunoaștem, a prezentat cuponul că brânza a fost controlată la laborator.

Dovedind înțelegere față de uituci, dr. Călin Șiclovan ne-a mărturisit: „Norocul dumnealor suntem noi! Cum facem aproape zilnic controale în piețe, am ajuns să-i cunoaștem pe cei care sunt cu actele la zi. Producătorii serioși nu se joacă. Ei știu foarte bine ce anume prevede legea și se conformează întocmai".

În timp ce dr. Șiclovan ne explica aceste lucruri am aruncat o privire spre mâinile și halatele vânzătorilor.

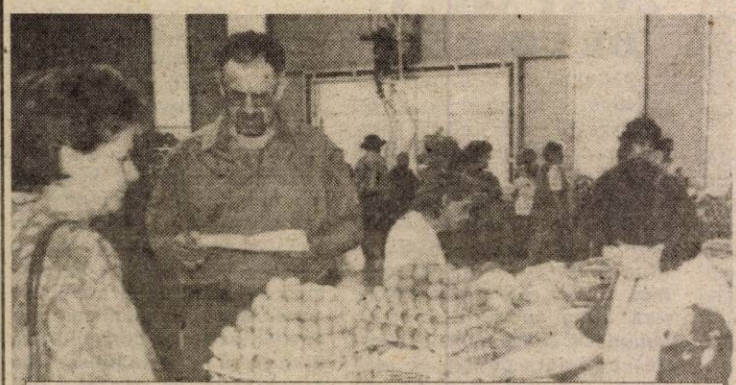
„Hai la... ouă proaspete"!

Însoțiți de către dl. dr. Călin Șiclovan, inspector al serviciului Poliției Sanitar Veterinare din cadrul Direcției Sanitar Veterinare Arad, am descins în „Piața Mare".

ÎN GENERAL, NU-I RĂU!

Odată intrați în „Hală", dr. Călin Șiclovan a purces la controlul actelor. Față de data trecută, situația s-a schimbat radical și nu în rău, ci în bine.

După ce au fost trecuți în revistă toți vânzătorii, s-a tras linie. Rezultatul a fost unul bun. Majoritatea știau ce acte au nevoie, s-au conformat ca atare, iar unele mici excepții n-au făcut decât să întărească regula. Printre „excepții" era și un bătrân de vreo 80 de ani din Bujac. Cu trei boți de brânză pe masă, el ne-a spus: „Ce să fac, taică, îi pensia mică și am și eu o văcuță. N-am dat în cap la nimeni!" De aceeași părere a fost și dr. Călin Șiclovan: „Nu acești «comercianți» ne fac probleme. Sunt alții, însă, nu aici, în Piața Mare, ci în «piețele» neautorizate. Cu aceia avem de lucru".

În timp ce-i promiteam că îl vom însoți în astfel de acțiuni și pe la respectivele piețe, am ieșit din „Hală".

PUI FĂRĂ ACTE

Înșirați pe caldarâm, zeci de „precupeți" îmbiau trecătorii să le cumpere „marfa". Pui de găină, rață, curcă, gâscă erau expuși spre vânzare în cutii de carton.

De această dată, primul vânzător controlat a fost și primul sancționat (vezi foto). El este P. Valter și locuiește în Șagu. Avea de vândut circa 150 de pui de găină și de rață, aduși de la Avicola Ortișoara. Când a fost întrebat despre certificatul sanitar-veterinar, a dat din colț în colț, recunoscând în final că n-are așa ceva, că „Avicola" Ortișoara nu i-a spus că ar avea nevoie de un astfel de act, că... După ce s-a lămurit cum stă treaba cu amenda, P.Velter a răspuns scurt: „Cum adică un milion și jumătate pe proces verbal. Plătesc 100 de mii pe loc și gata!" Și, într-adevăr a plătit, chit că a dat să se eschiveze că, știți ... actele... Trei metri mai încolo, un arădean rău de gură, pe nume Hagiu Mihai. Acesta, la întrebarea dacă are certificat sanitar-veterinar pentru pui, a replicat scurt că n-are. „N-am găsit pe doctorul veterinar de la circă să mi-l dea" a dat să explice Hagiu.

După ce dr. Călin Șiclovan i-a spus că nu poate scoate în vânzare puii fără acel act, și că, pentru aceasta, trebuie să plătească amendă, Hagiu s-a minunat. „Ce amendă. Și de ce să o plătesc numai eu. Să o plătească și doctorul veterinar pe care nu l-am găsit."

Într-un târziu, scoase din buzunar un foștomoc de bani din care îi întinse dr. Călin Șiclovan o sută de mii de lei. „Na, luați amenda, dar spuneți-mi cât timp e valabilă?!" Când i s-a explicat că doar o zi, n-a mai zis nimic.

„Mai trebuie și acte?!"

Ardelean Ioan din Micălaca, venit și el în piață cu câteva zeci de boboci, plătise și el amenda, chit că înainte întrebă medicul veterinar dacă nu i se poate face vreun „rabat"!

„INDUSTRIE" LA DOMICILIU

„După cum ați putut observa, probleme deosebite nu sunt. Pe cei ce vin cu câte cinci pui de găină, cum ați văzut că a venit femeia aceea necăjită din Grădiște, nu-i sancționăm din prima. Îi atenționăm că trebuie să-și pună actele la punct. Și fiți convinși că o vor face mai repede decât aceia care scot sute de pui la săptămână din incubatoare, fără a mai trece și pe la circa veterinară după certificate. Pe aceștia nu-i iertăm, pentru că la numărul mare de pui, ținuți în cutii improprii pentru comercializare, există oricând riscul apariției unor epidemii" a conchis dr. Călin Șiclovan.

NICOLAE OPREAN
Foto: **AL. MARIANUȚ**

„Cu actele (în regulă) pe masă"...

ARĂDENII SUNT BUNI PLĂTITORI, CHIAR PREA BUNI...

Interviu cu dl. LEVENTE BOGNAR, viceprimar al Aradului

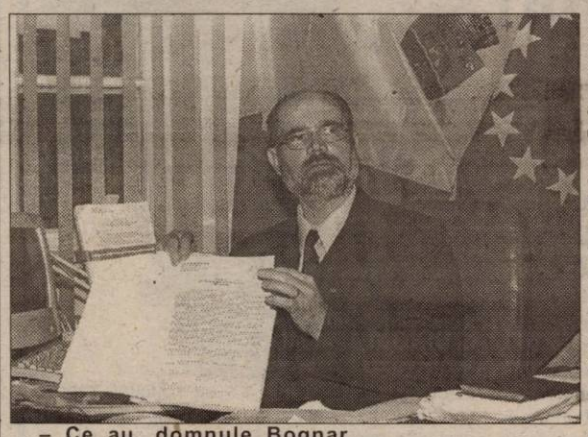

– Ce au, domnule Bognar, ţăraniştii cu Primăria? Iată, de o săptămână şi mai bine PNŢCD-ul vă acuză de tot felul de grozăvii în legătură cu impozitele...

– Este dreptul lor, deşi oricine îşi poate da seama că toată treaba are un puternic substrat politic, că agitaţia lor nu are o bază reală.

– Adică impozitele de anul viitor nu vor fi mai mari ca cele de acum?

– Nu că nu vor fi mai mari - nici n-au cum să nu fie mai mari - dar, în nici un caz în proporţiile de care vorbeşte PNŢCD-ul. Şi apoi, mai este un lucru pe care ei evită să-l spună şi anume acela că impozitele şi taxele locale pentru anul viitor sunt foarte precis dimensionate în Ordonanţa de Guvern nr. 36 din 30 ianuarie 2002 care impune anumite restricţii. Astfel, dacă până acum Primăria, sau, mă rog Consiliul Local, putea să reducă un impozit sau o taxă locală, noua Ordonanţă interzice aşa ceva, ea impunând un plafon minim sub care, nu se poate coborî.

– Bună treabă! Şi „grijuliu" Guven! Să ne trăiască!

– Sunt şi eu arădean şi credeţi-mă că şi pe mine mă afectează orice mărire a impozitelor, dar ce putem face? Ideal ar fi să nu plătim nici un fel de impozit, situaţie care nu există însă nicăieri pe glob. Primăria având nevoie de aceşti bani pentru investiţii, pentru mai buna gospodărie a municipiului, ca şi pentru alte o mie de probleme.

– Ştiţi câte impozite şi taxe există la ora actuală? Iată, le reamintesc: impozitul pe teren, impozitul pe clădiri, taxa asupra mijloacelor de transport, taxa pentru eliberarea unei autorizaţii de construcţii, taxa de urbanism, taxa pentru racorduri şi branşamente, taxa pentru lucrări provizorii (construirea de garaje, chioşcuri etc.), taxa pentru prelungirea certificatului de urbanism, taxa pentru liber profesionişti, taxa pentru folosirea mijloacelor de publicitate, afişaj şi reclamă, taxa pentru folosirea temporară a locurilor publice, taxa pentru proprietarii de câini, taxa pentru eliberarea licenţelor de transport şi taxa pentru salubrizare. Am uitat ceva?

– Nu, cred că le-aţi pomenit pe toate.

– Câte sunt? Vreo 15. Nu este, totuşi, prea mult? Apropo de aceste impozite şi taxe. Cât reprezintă ele din bugetul Primăriei?

– Aproximativ 11%. Ceea ce însă trebuie să subliniez este faptul că toţi aceşti bani rămân la dispoziţia noastră. Nu este o sumă exorbitantă dacă raportăm cele 11 procente la cele circa 850 de miliarde de lei cât reprezintă bugetul Primăriei pe 2002, dar tot e ceva.

– Dacă aceşti bani s-ar încasa, PNŢCD-ul acuzându-vă însă că staţi prost cu încasarea impozitelor.

– Vedeţi cum vorbesc unii în necunoştinţă de cauză, la ora actuală gradul de încasare a impozitelor şi taxelor locale în Arad apropiindu-se de sută la sută! E o situaţie nu bună, ci foarte bună, cum de altfel este, în general, în toată partea de vest a ţării.

– Arădenii, deci, sunt buni plătitori! Săraci, ca toată lumea, dar corecţi şi cinstiţi cu statul. Ceea ce nu se poate spune invers! Altă acuză: se zice că 25-30% din buget este destinat funcţionării Primăriei...

– Nici vorbă! Iată, am aici, situaţia, riguros financiară - verificată nu o dată - a structurii bugetului Primăriei pe 2002, cu destinaţiile stabilite de către Consiliul Local. Notaţi? 37,3% - pentru învăţământ, 11,7% - pentru întreţinerea oraşului, tot 11,7% - pentru investiţii, locuinţe şi altele asemenea, 10,2% - pentru subvenţionarea energiei termice, 9,7% - pentru asistenţa socială (acordarea venitului minim garantat, protecţie socială, copii instituţionalizaţi etc.) şi 7,8% - pentru funcţionarea Primăriei. Deci, după cum bine se vede, lucrurile nu stau deloc aşa cum le prezintă opozanţii noştri.

– Pentru ce această grabă cu stabilirea impozitelor şi taxelor pe 2003?

– Pentru că aşa ne cere Ordonanţa 36. Pe de o parte. Pe de alta, Guvernul a impus - din raţiuni care nu mai trebuie explicate - ca proiectele de bugete locale să fie întocmite până la sfârşitul lunii mai.

– E limpede. Pentru că mereu vă referiţi la Ordonanţa 36, spuneţi-ne, ce aduce ea nou? În afară de mărirea impozitelor şi taxelor...

– Mai multe lucruri. Iată două. Primul: până acum impozitul pe clădiri, pe metru pătrat, era acelaşi, fie că locuinţa era situată la marginea oraşului, fie că ea se afla în buricul târgului, treabă care nu este normală, deoarece o valoare are o clădire din Gai sau Bujac şi o alta o clădire aflată pe bulevardul Revoluţiei. Tocmai pentru a înlătura această inechitate Ordonanţa 36 impune la calculul impozitului pe clădiri începând cu 2003 a anumiţi coeficienţi de corecţie pozitivă în funcţie de rangul localităţii şi zona în care se află imobilul.

– În Arad, câte zone de acest fel au fost stabilite?

– Patru. A, B, C şi D şi de acum încolo, de fapt de anul viitor, un metru pătrat de construcţie din zona D sau C -, în condiţii similare de construcţie va fi impozitat cu o sumă mult mai redusă decât un metru pătrat de construcţie din zona A, de exemplu, sau zona B.

– Era şi timpul!

– În fine, a doua, dar nu ultima noutate din Ordonanţa 36 priveşte regimul terenurilor agricole, şi mai exact a grădinilor. Astfel în prezent, toate terenurile situate în intravilanul Aradului sunt impozitate ca şi terenuri aferente construcţiilor, la fel ca şi grădina. Ceea ce nu e prea drept, deoarece curtea e curte şi grădina, grădină de aceea Ordonanţa 36 vine şi spune că începând cu 2002 terenurile agricole, între care şi grădinile se vor impozita separat, precum un teren agricol din extravilan. Deci, la un tarif mult, mult redus.

– O ultimă chestiune - taxele pentru autovehicule - se precizează în Ordonanţa 36 se vor folosi exclusiv pentru întreţinerea drumurilor. Face Primăria aşa ceva?

– Cum să nu facă, doar că, din nefericire, suma care se adună nu prea este îndestulătoare. Socotiţi şi dvs. în 2002, Consiliul Local a prevăzut pentru repararea drumurilor 34 de miliarde de lei, din aceste 34 de miliarde circa 25 de miliarde provenind din taxele pentru autovehicule pe care le plăteşte populaţia şi agenţii economici, diferenţa până la 34 de miliarde suportând-o Primăria din alte fonduri. Or, ce poţi face cu 34 de miliarde când repararea unui km, a unui singur kilometru de drum costă aproximativ 2 mililiarde de lei?!

– Deci, după un calcul simplu din cele 34 de miliarde se pot repara - în 2002 - cam vreo 17 km de drumuri?

– Cam aşa ceva, dar la cele câteva sute de kilometri cât numără reţeaua stradală a Aradului, cei 17 km de drum reparat reprezintă foarte puţin.

– E adevărat, dar, măcar dacă şi această reparaţie s-ar face ca lumea. Dar, despre acest subiect vom discuta mai pe larg cu un alt prilej, până atunci domnule Bognar vă mulţumim pentru convorbirea purtată.

MIRCEA DORGOŞAN
Foto: **VIOREL MUSCA**

ADMINISERV - o soluţie pentru asociaţiile de locatari

Administrarea cheltuielilor unui bloc de locuinţe, mai ales în condiţiile unei scăderi continue a nivelului de trai, a constituit adeseori o problemă pentru tot mai multe asociaţii de locatari. Când aceste activităţi se făceau de către neprofesionişti sau, mai rău, administratorul era de rea credinţă, ponoasele erau trase, în final de către majoritatea locatarilor. Care - deşi au fost buni platnici - se trezeau, evident fără voia lor că nu mai beneficiază de unele servicii cum ar fi de exemplu furnizarea apei calde.

Pornind tocmai de la considerentele amintite, doi tineri s-au gândit să rezolve acest gent de probleme, înfiinţând una dintre primele societăţi de prestări servicii în domeniul asociaţiilor de locatari (proprietari) din Arad: S.C. ADMINISERV SRL (telefon 251.042). Cei doi asociaţi, Mircea Pereş şi Daniel Omescu, absolvenţi de Drept şi, respectiv Ştiinţe Economice, spun că Legea nr. 234 din 23 aprilie 2002 pentru organizarea şi funcţionarea asociaţiilor de locatari prevăd obligativitatea ca fiecare asociaţie de locatari să fie administrată de către un contabil autorizat.

„Noi îndeplinim această condiţie şi, în plus, suntem în măsură să garantăm o gestionare corectă a fondurilor. Practic, firma noastră este în stare să preia tot ceea ce înseamnă administrarea unui bloc de locuinţă" - spune Mircea Pereş. Nu în ultimul rând, ADMINISERV colaborează cu Oficiul Judeţean de Protecţie a Consumatorului Arad pentru a oferi cetăţenilor un plus de credibilitate.

C. TRIF

NOUL SISTEM DE PARCARE VA FUNCŢIONA DE LUNA VIITOARE

Problema parcărilor din Municipiul Arad a constituit un adevărat măr al discordiei în Consiliul Local. Cearta dintre reprezentanţii PNŢCD şi cei ai PSD, cu acuze de o parte şi de alta, a dus, în cele din urmă, la sistarea plăţilor pentru parcare în Municipiul Arad, directorul Gospodăririi Comunale, Ovidiu Marian, motivând faptul că activitatea nu este rentabilă, atâta timp cât Consiliul Local nu măreşte taxa de parcare.

În cele din urmă, parcările au fost concesionate, prin licitaţie, iar firma care le-a luat în primire s-a apucat de lucru. Astfel, începând cu luna iunie, o parte din parcări va folosi noul sistem de taxare, preconizându-se instalarea, până la sfârşitul acestei luni, a 70 până la 150 de aparate. O problemă, însă, o constituie în continuare preţul mic al taxei de parcare, primarul Dorel Popa declarând că ar fi posibil să supună consiliului local o majorare a acesteia, întrucât **„la Arad se plăteşte mai puţin decât la Dej, spre exemplu".**

COSMIN MIHUŢA
Foto: **V. MUSCA**

Lupta cu ţânţarii: dacă anii trecuţi se purta la înălţime, acum a coborât, pe pământ.
Foto: **V. MUSCA**

PE URMELE APLICĂRII LEGII FONDULUI FUNCIAR

ŞILINDIA, TÂRNOVA ŞI TAUŢ - LUATE LA BANI MĂRUNŢI

Prefectul Aradului, **Dan Ungureanu**, a continuat, sâmbătă, seria acţiunilor de verificare, la faţa locului, a modului de aplicare a legilor retrocedării terenurilor, efectuând vizite în localităţile **Şilindia,Târnova şi Tauţ**. Ca şi în alte comune ale judeţului în care prefectul s-a deplasat până în prezent, se constată întârzieri nejustificate, automulţumire, stagnare, lipsă de mobilitate.

La Şilindia, stadiul aplicării Legii 18 este corespunzător, dar preocuparea pentru aplicarea Legii 1 este deficitară. Şi la Târnova s-a constatat o stare de automulţumire. Chiar dacă procentul de punere în posesie este de 97 la sută, s-au eliberat titluri doar în procent de 75 la sută. Singura surpriză plăcută s-a regăsit la Tauţ. **Dumitru Nica**, consilierul prefectului, declară: **„Până în anul 2001 nu s-a acordat, la Tauţ, nici un titlu, însă situaţia a fost revigorată, vizibil, odată cu alegerea în fruntea comunei a actualului primar, Gheorghe Pleş."**

Prefectul intenţionează să urmărească situaţia aplicării legii fondului funciar, în judeţ, în aceeaşi notă de până acum şi cu aceeaşi insistenţă.

EUGENIA BĂRDAŞ

Ştiai că noi suntem aici
de 4 ani !!!
puteai să ne cauţi de atunci !
S.C. PRO - DOMUS S.A.
Arad Sibiu
Braşov Ploieşti
Cluj Napoca Timişoara
Odorheiu Secuiesc Târgu Mureş
Oradea
Împrumuturi (C.A.)
pentru imobile şi alte bunuri
pe 10 ani cu comision 4% pe an,
pe 3 ani cu comision 10% pe an.
Informaţii: tel 057 254 399
Arad str. I.C. Brătianu, nr. 11
(fosta 30 Decembrie)
Program: Luni - Vineri 10^00 - 17^00

DOAMNA MINISTRU ECATERINA ANDRONESCU - „POPAS" INOPINAT LA UNIVERSITĂȚILE ARĂDENE

VIZITĂ MINISTERIALĂ NOCTURNĂ LA UNIVERSITATEA „AUREL VLAICU"

Ministrul educației și cercetării a participat sâmbătă, 25 mai a.c., la Conferința despre problemele învățământului românesc din Ungaria. După ce a vizionat manifestările Festivalului „Perinița" (în sala de festivități a Liceului „Nicolae Bălcescu" din Gyula), în care elevii școlilor românești din Gyula, Micherechi, Săcal, Bătania, Chitighaz etc. au susținut un splendid spectacol de dansuri și muzică populară românească, a urmat un incitant și foarte important dialog despre situația reală a învățământului românesc din Ungaria și posibilitățile de susținere a acestuia de către autoritățile statale și instituționale din țara noastră.

Din delegația oficială au făcut parte: **Ecaterina Andronescu**, **Radu Damian**, secretar de stat în MEC, **Doru Ionescu**, secretar de stat de la Departamentul Românilor de Pretutindeni, deputatul **Petru Andea**, ambasadorul României, **Mihnea Cestoiu**, secretar general al ministerului, **Nicolae I. Nicolae**, director în MEC, iar din partea Aradului îi amintim pe: prof. univ. dr. **Lizica Mihuț**, prof. univ. dr. **Aurel Ardelean**, prof. **Pavel Sârbu**, lect. univ. drd. **Anton Ilica**. Vizita ministrului educației la Gyula este considerată istorică, fiind prima vizită a unui ministru al învățământului în Gyula. La rândul ei, d-na ministru a spus: **„Sunt pentru prima dată în Ungaria și cu atât mai important este că sunt aici la Gyula. E cald afară, dar cel mai cald este în sufletele noastre, încălzite de acești copii minunați. Am venit să facem ceva pentru ei și pentru voi, ca să fiți mândri de identitatea etnică și de naționalitate. Am venit să vă spunem că sunteți foarte importanți pentru noi."**

De menționat că s-a agreat ideea unei strategii de cooperare în vederea îmbunătățirii învățământului în limba română din școlile materne, inclusiv organizarea, de către Universitatea „Aurel Vlaicu", a unui colegiu universitar pedagogic de pregătire a educatoarelor și învățătorilor în localitatea Gyula.

La întoarcere, d-na prof. univ. dr. Ecaterina Andronescu, ministrul Educației și Cercetării a efectuat o vizită nocturnă (ora 23), la Universitatea „Aurel Vlaicu" din Arad. În contextul unor activități desfășurate în localitatea maghiară, Gyula, d-na ministru a ținut să vadă în mod concret realizările obținute de universitatea arădeană în privința intelectualizării vieții arădene, a calității activității academice din orașul nostru. În acest sens, „a inspectat" sălile de curs și seminarii ale Facultății de Științe Economice, laboratoarele de informatică, după care a participat la un dialog cu corpul didactic al Universității.

Doamna prof. univ. dr. **Lizica Mihuț**, rectorul Universității „Aurel Vlaicu", a mulțumit ministrului pentru interesul manifestat, a arătat dinamismul universitar din ultima perioadă, realizările exprimate prin proiecte, investiții, cercetare academică, viață studențească, colaborări internaționale, calitatea învățământului etc. Un cuvânt aparte a fost adresat d-lui Radu Damian, secretar de stat în MEC cu problemele învățământului superior, care a sprijinit dezvoltarea universității arădene, convins de necesitatea unui puternic areal academic în Arad, poartă de deschidere europeană. D-na Ministru al educației și cercetării s-a arătat mulțumită de ceea ce a văzut, de entuziasmul corpului didactic, personal al Rectorului, și mai cu seamă de sprijinul autorităților. A rezonat, din cuvântul d-nei ministru, căldură, încurajare, colegialitate, dar mai ales prietenie.

FELICITARI ȘI SPRIJIN MINISTERIAL PENTRU UNIVERSITATEA DE VEST „VASILE GOLDIȘ"

Vizita doamnei ministru a continuat ieri dimineață, la Universitatea de Vest „Vasile Goldiș". În prezența staff-ului academic al universității și în absența oficialităților locale sau județene, Ecaterina Andronescu a făcut un tur al edificiilor UVVG, de care s-a arătat încântată: librăria Universității, Biblioteca Centrală Universitară care poartă numele inimoșilor donatori Doina și Barutu T. Arghezi, Centrul multimedia și alte spații universitare. **Prof. univ. dr. Aurel Ardelean,** rectorul Universității de Vest „Vasile Goldiș", a acordat d-nei ministru cele mai înalte distincții academice ale instituției pe care o conduce. Ca o mărturie a aprecierii de care se bucură Universitatea „V. Goldiș" la cel mai înalt nivel, redăm cuvintele d-nei ministru înscrise ieri în Cartea de Onoare a Universității: **„«Prin școală, artă și literatură se înalță un neam», spunea Nicolae Iorga. Eu îl rog pe Dumnezeu să vă ajute să vă dea putere să aveți mereu o astfel de ȘCOALĂ! Felicitându-vă pentru ceea ce ați construit, vă asigurăm de sprijinul nostru pentru a face mai mult și mai bine."**

La sediul Bibliotecii Centrale Universitare, Ecaterina Andronescu a avut o scurtă întâlnire cu mass-media locală. Dintre subiectele abordate, spicuim:

■ referitor la vizita de la Gyula, d-na ministru a declarat: **„Nimănui nu-i este indiferentă soarta românilor din afara granițelor. Educația trebuie să fie pe primul plan, ca un factor esențial în păstrarea limbii române".** Ca măsuri concrete în acest sens, Ministerului

Educației și Cercetării i s-au solicitat: tabere școlare în țară pentru elevii români din Ungaria, profesori misionari din România pentru cele 13 școli de peste graniță cu predare în limba română, colegii de institutori care să pregătească învățători și, în perspectivă, profesori pentru aceste comunități.

■ în privința schimbărilor care se anunță la ISJ Arad, punctul de vedere al Ministerului nu a fost de natură a clarifica lucrurile: **„Nu am discutat și nu am luat o asemenea decizie. Căutăm soluțiile optime pentru a avea echipe mai bune."**

■ problema reducerilor la transport pentru studenții UVVG, universitate recent acreditată, trebuie rezolvată împreună cu Ministerul Transporturilor, care să aloce o cotă din buget pentru a acoperi aceste cheltuieli.

■ d-na ministru și-a exprimat opinia și în ceea ce privește spațiul din Micălaca, îndelung disputat între învățământul universitar și cel preuniversitar din orașul nostru. **„Am susținut punctul de vedere al universității, pentru că știam că Universitatea „Aurel Vlaicu" duce lipsă de spațiu. Acum, când am văzut această clădire, am convingerea că este de folos Universității."** Ecaterina Andronescu a pledat pentru comunicare permanentă și înțelegere între învățământul preunivesitar și cel universitar, precizând în acest context că a solicitat inspectorului școlar general să se ocupe de problema **căminelor** astfel încât să beneficieze de ele și învățământul universitar.

VASILE FILIP
CĂTĂLINA LATU

Cărți noi la Editura Niculescu

Dintre titlurile noi apărute la Editura Niculescu vă semnalăm: ◆ **Gramatica limbii portugheze** de Micaela Ghițescu (Cartea se adresează unui public larg oferind instrumentele necesare pentru învățarea acestei limbi romanice); ◆ **Gramatica limbii spaniole** de Dan Munteanu și Constantin Duhăneanu (Elevii, studenții, dar și publicul larg interesat de studiul limbii lui Cervantes au șansa de a stăpâni structurile gramaticale în context); ◆ **Gramatica limbii franceze** de Maria Brăescu și Marcel Saraș (Pusă de acord cu spiritul nou, reprezentat de lingviștii contemporani, această lucrare de factură fundamentală constituie un mijloc de cunoaștere mai aprofundată și temeinică a limbii franceze); ◆ **Aritmetică și algebră** de Mircea Dorin Bârză (Lucrarea acoperă ca structură programa școlară actuală pentru gimnaziu fiind un instrument util în pregătirea pentru orele de școală și examenul de capacitate).

IPSO Agricultural Division

Silo Irrigation Combine, Tractor & Implements

Due to our fast development we are looking for:

◆ Parts Sales Representative (1 for Timisoara - 1 for Bucharest)
◆ Service Engineer (1 for Timisoara - 1 for Craiova)
◆ Workshop Mechanic (2 for Bucharest)
◆ Area Sales Manager (3 on the territory)
◆ Product Specialist IRRIGATION (1 for Bucharest)
◆ Marketing Assistant (1 for Bucharest)

Experience and background in agriculture are mandatory for all these positions.
The candidates with no experience in agriculture will not be considered for any position!
Attractive conditions are offered to skilled candidates.

Please send your CV and motivation letter mentioning the position for which you apply:
Simona Ciocoiu.- Fax. 01-4904391 - simona.ciocoiu@ipso.ro

IPSO

ELEVII ARĂDENI JOACĂ TEATRU ȘI ÎN LIMBA...ROMÂNĂ

După ce Aradul și-a creat deja o tradiție a teatrului școlar în limbile franceză („Amifran") și engleză („Teenplay"), iată că avem, în fine, și un festival de teatru pentru elevi în limba română. Inițiativa a aparținut profesoarei **Camelia Chirilă**, de la **Colegiul Național „Moise Nicoară"**, și s-a concretizat sâmbătă, în sala festivă a liceului susamintit. Intitulat **„Teatrum Mundi"**, festivalul a reunit șapte trupe care au jucat comedie, dramă și teatru muzical. Ca o completare a manifestărilor teatrale, festivalul a cuprins și o expoziție de pictură și sculptură, cu lucrări ale elevelor Mădălina Sabin și Oana Binchiciu, precum și momente muzicale susținute de Andreea Bonciu, Georgiana Popan, Denisa Unc, Bebe Mureșan.

Cu generozitate, juriul festivalului - prof. **Mirela Mureșan**, actorii **Costin Gavază** și **Zoltan Lovas**, președintele juriului - a oferit premii tuturor trupelor participante :

▼ cea mai populară trupă - **Școala Populară de Artă**, coordonator prof. **Emilia Dima Jurcă**, „Viața la țară"

▼ cea mai bună prezență scenică - **Liceul Pedagogic „Dimitrie Țichindeal"**, coordonator prof. **Florica Bodiștean**, „Five o'clock"

▼ cea mai bună echipă - **Școala Generală nr. 11**, coordonator prof. **Florica Dănilă**, „Amici"

▼ cea mai originală trupă - **Colegiul Tehnic de Construcții și Protecția Mediului**, coordonator prof. **Rodica Oros**, „Five o'clock"

▼ cea mai bună mișcare scenică - **Grup Școlar de Industrie Alimentară**, coordonator prof. **Cornelia Raret**, „Five o'clock"

▼ premiul la secțiunea comedie - **Școala Generală nr.11**, coordonator prof. **Carmen Goina**, „Un pedagog de școală nouă"

▼ premiul la secțiunea dramă - **Colegiul Național „Moise Nicoară"**, coordonator prof. **Camelia Chirilă**, „Oameni în vânt"

▼ premiul la secțiunea teatru muzical - **Școala Populară de Artă**, coordonator prof. **Emilia Dima Jurcă**, „TVT muzical"

▼ **Marele Premiu - Colegiul Național „Moise Nicoară" pentru spectacolul intitulat „Jelesc rănile sorții"**

La încheierea festivalului, actorul Zoltan Lovas ne-a mărturisit că, deși nu s-au acordat premii de interpretare, juriul a remarcat câteva talente certe, elevi cu vădite înclinații către arta scenică.

CĂTĂLINA LATU

La Pâncota încep retrocedările de clădiri:

SEDIILE POLIȚIEI, SPITALULUI ȘI ȘCOLII GENERALE - REVENDICATE!

Sediile Poliției, Spitalului și Școlii Generale din Pâncota sunt revendicate de foștii proprietari conform legii 10/2001. În total numărul clădirilor revendicate se ridică la 60. Între acestea sunt însă și câteva colne de pe terenul viticol, majoritatea fiind demolate de câțiva ani buni. Clădirea Școlii generale din localitate e revendicată de parohia romano-catolică iar imobilul în care funcționează POLIȚIA din Pâncota o revendică o persoană fizică (Mișca Nicolae). Interesant este că spațiul ocupat acum de Spitalul din localitate este solicitat de o persoană din Franța - Bracadro Ecaterina și una aflată în țară - Corpaș Rozita. Viceprimarul Pâncotei, Monel Pâncotan, ne-a declarat că administrația locală caută soluții pentru găsirea unor noi sedii pentru cele trei importante instituții. Spre exemplu o parte din Poliție (cei de la evidență) ar putea activa în sediul Primăriei iar cealaltă în clădirea „Poștei vechi".

OLIMPIU BULZAN
Foto: **VIOREL MUSCA**

În domeniul protecției copilului, ARADUL - EXEMPLU PENTRU ALTE JUDEȚE

La sfârșitul lunii aprilie, la Snagov a avut loc o întâlnire între directorii Direcțiilor Generale pentru Protecția Drepturilor Copilului și secretarii generali ai Consiliilor Județene. La întâlnire, care a avut ca temă „analiza reformei în domeniul protecției copilului", a fost prezentă și Edita Iuhasz, director al DGPDC Arad. Despre ce s-a discutat la Snagov și care sunt propunerile direcției arădene pe termen mediu și lung am aflat dintr-o discuție purtată cu doamna Iuhasz.

– Ce subiecte au fost dezbătute la Snagov?

– Un subiect important au fost adopțiile internaționale, care probabil vor fi reluate din toamnă. S-a prezentat raportul final al Grupului Independent de analiză a sistemului de adopție internațională, s-a vorbit despre strategia de implementare a măsurilor din acest raport, despre stadiul actual al regimului juridic al adopțiilor. Un alt subiect discutat a fost situația copilului din centrele de plasament, sistem de protecție care are nevoie de sprijin, de ajutor. Apoi, s-a vorbit despre dezvoltarea unor programe de interes național cu finanțare externă. Au fost alese șase județe - printre care și Aradul - ce vor pregăti modele de strategii.

– Care e strategia Aradului?

– Până la sfârșitul anului vrem să închidem instituțiile mari, există o hotărâre a Consiliului Județean. Intenționăm să facem o reconversie a personalului, nu numai să disponibilizăm.

– Vă referiți la o închidere totală?

– Vor rămâne până la 40 de copii. Nu vrem să cădem în greșeala că închidem - așa cum au făcut alte județe - și apoi să nu avem unde să preluăm copiii, pentru că familii în dificultate vor fi mereu. Dacă alternativa creată - asistenții maternali profesioniști - este viabilă, atunci da, putem închide instituțiile. Centrul doi îl vom închide până în septembrie 2004. Acolo sunt doar 35 de copii de liceu și vom lucra în regim de lichidare - cum termină ei școala, nu mai aducem alți copii.

– Câți asistenți maternali aveți în prezent și câți copii sunt în îngrijire în acest sistem?

– Acum sunt 68 de asistenți și circa 80 de copii. Unii din aceștia au în îngrijire chiar doi copii. Vrem să extindem rețeaua de asistență maternală la 120 de asistenți pentru că e cea mai reușită alternativă de protecție a copilului.

– Ați spus că Aradul își va prezenta strategia altor județe. Vor fi proiectele DGPDC Arad model pentru acestea?

– Așa este. Vor fi exemple pentru opt alte județe. În acest sens voi prezenta, la Cluj-Napoca, între 3-6 iunie, propunerile noastre pe termen mediu și lung, obiectivele noastre, modele de închidere. Voi prezenta, probabil, casele de tip familial de la Lipova, centrul de pe Tudor Vladimirescu, pe care l-am închis și am mutat copiii.

– Ce realizări a avut DGPDC Arad în ultimul an?

– Au fost foarte multe. Am dezvoltat Direcția; avem acum 12 servicii. La începutul lui 2000 am avut patru. Avem serviciul alternativ (centre de zi, de asistență și sprijin pentru familii), serviciul de consiliere (menținem în permanență legătura între copii și familie), serviciul de planning familial plus un cabinet de planning, serviciul în regim de urgență unde dezvoltăm un centru de zi și un adăpost de noapte pentru copiii străzii, serviciul de adopții. O altă realizare este Centrul maternal și de consiliere a tinerelor mame.

– Sunt interesați arădenii de adopții?

– Din anul 2000, 42 de familii au adoptat copii. În prezent, șapte alte familii sunt în evaluare pentru a li se da copii spre înfiere.

– Ce ar putea intra la capitolul nereușite?

– Copilul cu handicap. Ceea ce am făcut până acum e puțin. Ca să putem construi o casă avem nevoie de un spațiu, care ni s-a dat, dar acea hârtie care atestă acest lucru nu este nici acum în mâna noastră, deci nu putem face pași înainte. La fel cu Centrul de zi. Un mare eșec al nostru este copilul de peste 18 ani. Mulți dintre ei sunt dependenți social, unii au 35-40 de ani, dar consideră că tot Protecția Copilului trebuie să-i ocrotească. Încercăm să-i ajutăm, avem parteneri cu care lucrăm - biserica ortodoxă, ONG-uri - dar rezultatele nu prea se văd. Dar nu i-am dat afară, așa cum s-a întâmplat în alte județe. Nenorocirea e când acești tineri se căsătoresc și încep să procreeze. Noi încercăm să-i facem buni părinți, dar de multe ori copiii lor ajung în instituțiile noastre.

GERLINDE KNAP
Foto: **ONORIU FELEA**

Pentru investiții sigure și protecția familiei
Generali Asigurări propune
Asigurarea mixtă de viață cu acumulare de capital

„PRACTIC PLUS"

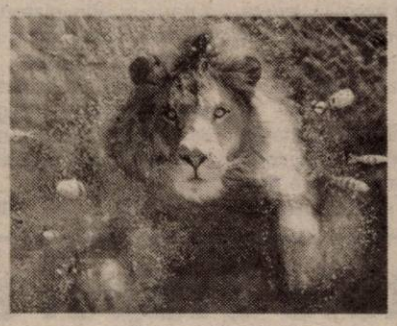

Parte a puternicului Grup Generali (unul dintre liderii europeni la asigurările de viață), Generali Asigurări s-a remarcat începând cu anul 2000, pe piața românească de profil, prin lansarea unei serii de produse de succes, concepute pentru a satisface într-o cât mai mare măsură cerințele clienților. Unul din acestea este Asigurarea mixtă de viață cu acumulare de capital PRACTIC PLUS, ce se adresează atât persoanelor fizice, cât și celor juridice.

Avantajele încheierii unei polițe PRACTIC PLUS
Persoane fizice:
- PRACTIC îmi oferă posibilitatea să-mi plasez economiile într-un mod sigur, profesionist și profitabil. În același timp, familia este protejată: în cazul în care Asiguratul decedează, Generali plătește beneficiarilor desemnați Suma Asigurată plus Participarea la Profit.
- Pot opta pentru un Credit Ipotecar, ceea ce îmi oferă cea mai simplă și sigură soluție pentru achiziționarea unei locuințe.

Persoane juridice:
- Îmi pot loializa angajații printr-o astfel de asigurare de viață.
- Pot să hotărăsc structura contractului și cine este beneficiar, pe ce durată vreau să fie contractul și ce valoare au ratele de primă.

Cum funcționează Asigurarea mixtă de viață cu acumulare de capital PRACTIC PLUS?
- Contractantul poliței de asigurare stabilește valoarea Sumei Asigurate și implicit valoarea Primei de Asigurare.
- Primele de asigurare pot fi eșalonate anual, semestrial sau trimestrial. În cazul în care Asiguratul decedează până la încheierea contractului, Generali plătește către Beneficiarul poliței Suma Asigurată plus Participarea la Profit.
- La maturitatea contractului, Generali plătește Suma Asigurată plus profitul acumulat, integral sau eșalonat în timp (pensie).
- La maturitatea contractului, clientul poate alege prelungirea contractului cu sau fără plata primelor de asigurare.
- Componenta de protecție a poliței poate fi întregită prin clauzele adiționale: dublarea sumei asigurate în caz de accident, triplarea sumei asigurate în caz de accident de circulație, eliberare de la plata primelor în caz de invaliditate din orice cauză.

Creditul ipotecar - avantajul major al produsului PRACTIC PLUS
Un avantaj important, unic în acest moment pe piața asigurărilor din România, pe care clientul îl are la contractarea unei polițe PRACTIC PLUS este acela al posibilității de obținere a unui credit ipotecar. În urma semnării acordului între Generali Asigurări și Banca Italo-Română, după cinci ani de la începerea contractului, clientul are posibilitatea obținerii creditului, care va fi rambursat pe perioada rămasă din contract. Dobânda preferențială, durata mare de rambursare și faptul că locuința rămâne în proprietatea familiei constituie avantajele acestui contract.

Siguranța: unul dintre cele mai dorite sentimente.

Generali Asigurări. 30 de milioane de europeni au ales Asigurările Generali.

Generali Asigurări S.A.

Agenția Generali Arad, Str. Mihai Eminescu 13, ap.3, Tel: 057 214 567, Fax: 057 285 558, www.generali.ro

(2366397)

PRIMĂRIA DECLANȘEAZĂ CONTROALE DE FOND PE ȘTRAND

Fuziunea realizată între societățile Salubritate și Gospodărirea Comunală, în urma votului din Consiliul Local Municipal Arad, a dat naștere la tot felul de speculații în ceea ce privește viitorul Ștrandului Neptun. Fără îndoială, acest obiectiv era cel mai râvnit dintre toate activitățile Gospodăririi Comunale, în primul rând pentru că e o bună sursă de venituri. S-a vorbit despre o eventuală vânzare a ștrandului, despre venirea unor investitori strategici, din America, despre interesul primarului Dorel Popa de a pune mâna pe această „mașină" de făcut bani. Toate aceste speculații au fost infirmate de primarul Dorel Popa, care ne-a declarat că, **„contrar speculațiilor, pe care nu am dorit să le neg, nu am scos ștrandul la vânzare și nici nu am avut jocuri făcute în acest sens"**. Dorel Popa a avansat doar două variante cu privire la viitorul ștrandului: includerea obiectivului într-o viitoare societate care să sprijine pe FC UTA sau trecerea lui la societatea care va lua ființă în urma fuziunii dintre Salubritate și Gospodărirea Comunală.

Însă, până atunci...

Primăria va face un control amănunțit cu privire la modul în care a fost administrat ștrandul până acum. Pentru că, nu puține au fost reclamațiile cu privire la investițiile făcute în ultimii ani, despre unele licitații nu tocmai la vedere sau construirea unor căsuțe fără avizele necesare. **„Vom vedea care este direcția în care se poate merge cu tandemul Ștrand-UTA. Până atunci, însă, va trebui să observăm atent cum se desfășoară activitatea din ștrand. Dacă și la ce nivel se poate vorbi de prezența drogurilor acolo? Dacă se mai vând active și în ce condiții se vând? Dacă se mai fac și cum se fac investiții? Cum sunt folosiți banii din abonamentele de la căsuțe? Care este nivelul îmbunătățirilor aduse acestor căsuțe în timp?"**, ne-a declarat primarul Dorel Popa. Acesta a lăsat să se înțeleagă că ștrandul Neptun nu a fost exploatat la adevărata lui valoare și crede **„într-o mult mai bună administrare a ștrandului, care poate fi o adevărată sursă de venit pentru Arad. Aștept ziua și omul care va face asta"**, a spus Dorel Popa, infirmând astfel zvonurile conform cărora ar fi căzut la „pace" cu directorul Gospodăririi Comunale, Ovidiu Marian, care ar fi urmat să conducă Ștrandul Neptun.

Primăria ar trebui, de asemenea, să verifice și ceea ce face administrația acestui ștrand, pentru că, de la fuzionarea Salubrității cu Gospodărirea Comunală, activitatea pe Ștrandul Neptun a fost lăsată în plata domnului. Curățenia lasă de dorit, gunoaiele sunt peste tot, tevile de la WC sunt sparte, decibelii cresc în voie și nimeni nu mișcă un deget.

COSMIN MIHUȚA

CAM - PI - O - NII!

Așa scandau spectatorii aflați sâmbătă în tribunele de la stadionul UTA și Polivalentă, unde s-a făcut auzită și varianta feminină. Sâmbătă a fost o zi fastă pentru sportul arădean. UTA a reușit o performanță așteptată de șapte ani de suporterii săi - promovarea în Divizia A. Era și timpul, pentru că prea ne-am cantonat în „B". Iată, au trecut 23 de ani de la acea retrogradare de pomină din 1979 și în tot acest timp UTA a mai evoluat doar în trei sezoane pe prima scenă a fotbalului românesc, în 1981-1982, apoi în 1993-1994 și 1994-1995. Acum am trăit din nou momente de bucurie, alături de miile de spectatori, de oficialitățile arădene prezente la meci, de Angelo Gandolfi venit să asiste la acest moment deosebit, pe care l-a ratat în urmă cu trei ani la barajul de la Alba Iulia cu bucureștenii de la Rocar. Și satisfacția e cu atât mai mare cu cât am reușit promovarea în fața unei echipe ce-l are pe banca tehnică pe același antrenor de acum trei ani al Rocarului, Silviu Dumitrescu. Acum UTA nu mai putea rata victoria, într-un campionat pe care l-a dominat, mai ales în ultima sa parte. Așa că cele trei puncte izbăvitoare nu le puteau scăpa băieților lui Ionuț Popa, deși presiunea care apăsa pe umerii lor era mare. Poate asta explică și ratarea lui Ciubi de pe punctul cu var, însă golul lui Ianu a venit ca o descătușare. Scandări, urale, artificii, confetti, petarde, toate astea au însoțit revenirea UTA-ei în Divizia A, acolo unde „Bătrâna Doamnă" a făcut istorie: șase titluri și două Cupe. Dar asta a fost demult. Deocamdată să ne bucurăm și să vedem doar jumătatea plină a paharului și să sperăm că până în august, la primul meci din „A", toate problemele clubului (și nu sunt puține) să își găsească rezolvarea. Pentru managerii echipei urmează o lungă vară fierbinte.

Pentru campionii en-titre ai baschetului românesc finalele jucate la Arad, atât de băieții de la West Petrom, cât și de fetele de la BC ICIM, s-au derulat conform așteptărilor doar până în ultimul sfert al partidelor. Ultimele zece minute de joc au fost de coșmar, cu căderi inexplicabile după ce au condus la diferențe confortabile. Dacă băieții și-au trecut prima victorie în cont, în finala cu Dinamo, e doar o chestiune de șansă, având în vedere ratările oaspeților din ultimele secunde. Trecem peste ceea ce s-a întâmplat pe teren, peste agresivitatea dinamoviștilor dincolo de limitele regulamentului, ne punem totuși întrebarea cum de s-a ajuns aici? Vrem să credem că următoarele două partide, din Ștefan cel Mare, vor fi mai bine pregătite de antrenorul Dragan Petricevici, care nu se va mai lăsa descoperit la acest capitol al provocărilor. Deocamdată avantaj noi. La fete, fluctuație de formă de la o zi la alta. Dacă sâmbătă BC ICIM a câștigat detașat, în meciul de ieri Livasul a revenit în ultimul sfert, pe fondul unei relaxări a echipei campioane și le-a suflat de sub nas victoria. Cu scorul general de 1-2, avantaj Livas. E drept, mai sunt două meciuri acolo și teoretic echipa pregătită de Zoran Visici și Petru Eleș mai poate câștiga. Să sperăm că teoria va fi susținută și de practică.

În săptămâna în care am intrat începe Campionatul Mondial de fotabl. Păcat că „tricolorii" vor lipsi din Japonia și Coreea de Sud, după ce au fost prezenți la ultimele trei ediții. Dar așa e în fotbal, nu poți numai să câștigi, mai și pierzi. Păcat, însă, că am pierdut calificarea în fața unei echipe sub nivelul nostru. Dar asta a fost, regretele sunt tardive. Vineri, marele bal al fotbalului va fi deschis de meciul Franța-Senegal. Peste o lună vom vedea cine se va încununa cu titlul mondial. Vor fi tot francezii, vor fi argentinienii sau își vor reveni brazilienii după finala pierdută acum patru ani la Paris? Timp de o lună fotbalul oferă lumii întregi un spectacol grandios. Să-l urmărim.

ALEX. CHEBELEU

După șapte ani, „Bătrâna Doamnă" revine în Divizia A

F.C. UTA - GAZ METAN MEDIAȘ 1-0 (0-0)

Stadion UTA, teren bun, timp excelent pentru fotbal, spectatori 9000. A marcat: Ianu - min. 53.

Șuturi 15-8, pe poartă 7-2, cornere 10-2, ofsaiduri 1-2.

***UTA:** Huțan-Panin, Zaha, Luca, Panaitescu (min. 45 - Pițî)-Drida (min. 63-Buhuș), Todea, Mărginean, Ciubăncan (min. 74 - Drăgan) - Miculescu, Ianu.*

***GAZ METAN:** Roșca-Miclăuș, Moldovan, Cazangiu (min. 46 - Hanc), Nicolau-Gavrilescu, V. Stoica, Pogăcean, Ciurar (min. 31 - Boruncoi, min. 59 - C. Stoica)-Drăgulin, Boaru.*

***Au arbitrat, în general bine:** A. Constantin - la centru, A. Ionescu (ambii din Rm. Vâlcea) și M. Deaconu (Ploiești) - asistenți.*

***Cartonașe galbene:** Todea, Ianu, Panin, Mărginean, respectiv Gavrilescu, Moldovan, Pogăcean, Roșca, Hanc.*

***Cartonaș roșu:** Miclăuș - min. 27.*

***Observator F.R.F.:** V. Cicu - București.*

Ianu aduce bucurie în sufletele iubitorilor de fotbal din Arad, cu un șut de zile mari

Un public de nota 10 a fost al doisprezecelea jucător al UTA-ei

Uf! Bine că s-a terminat. 90 de minute importante s-au scurs greu, de parcă erau o eternitate. Presiunea extraordinară asupra celor de la UTA și-a spus - în multe momente - cu vârf și îndesat cuvântul. Și cei din Mediaș erau tensionați, căci evoluau cu spectrul retrogradării în spate. De aici și până la pumnii și picioarele împărțite în minutul 27 nu a fost decât un pas. Cu dărnicie și fără a face prea multe risipă de energie, jucătorii celor două echipe s-au „gratulat" reciproc, cel mai rău ieșind Miclăuș, care a fost văzut de arbitrii. Cartonașul roșu văzut de acesta, plus „galbene" pentru Todea și Ianu, au încins și mai mult atmosfera, însă după cinci minute s-a reluat, totuși, partida.

Aici s-a scris, oarecum, istoria meciului. UTA a început să preseze tot mai mult, iar după ce Miculescu s-a jucat cu nervii spectatorilor, a venit penalty-ul acordat de Augustus Constantin, în min. 42, la o ținere în careu, Pogăcean incomodându-l pe Luca. Din păcate, ce a făcut Miculescu a făcut și Ciubăncan, căci a executat slab lovitura de pedeapsă și Roșca a respins.

După pauză, presiunea la poarta lui Roșca s-a intensificat, iar după ce Mărginean a tras sub transversală, dar goal-keeperul oaspete a respins în corner, același jucător arădean l-a servit perfect pe Ianu, iar acesta, de la 10 m, l-a „executat" pe Roșca. Era min. 53, 1-0, suporterii în delir și UTA în „A".

După gol, Todea et comp. s-au gândit mai mult la șampanie, dacă e ori nu la rece, la banii pe care trebuie să-i primească și la faptul că la toamnă vor merge în Ghencea, Giulești, Cotroceni ori Ștefan cel Mare. Pe fondul acesta, cei de la Gaz Metan au ieșit la joc, au pus destule probleme „alb-roșilor", iar în min. 56 și 77, Huțan a salvat promovarea, cu parade sigure, la șuturile purtând semnătura lui Drăgulin, respectiv C. Stoica.

Asta, pentru că arădenii n-au mai ajuns să pună în real pericol poarta mediesană.

Fluierul final al lui Augustus Constantin a pecetluit o victorie cât zece, prin care UTA a promovat în „A".

Bucurie, lacrimi de fericire, șampanie și spectatori, toate la un loc s-au regăsit pe gazonul care de șapte ani nu a mai găzduit un meci de primă divizie...

LEO SFÂRA

Foto: **VIOREL MUSCA**

PREFECTUL FELICITĂ UTA ȘI SOLICITĂ SPRIJIN PENTRU NOUA SA DEVENIRE

Ziua de 25 mai 2002 va fi cu siguranță o zi marcantă în cronica Aradului, a tuturor celor care au trăit alături de UTA - echipa simbol a orașului și județului nostru - momentul emoționant al unei izbânzi demult așteptate. Echipa care ne reprezintă și care în decursul timpului ne-a adus bucuria câștigării mai multor ediții de campionat național, care și-a măsurat forțele cu formații de nivel continental, trăiește, alături de noi toți, satisfacția unui succes meritat - și acesta este rodul străduințiilor jucătorilor și antrenorilor, conducerii clubului și patronilor-finanțatori, care i-au acordat sprijinul material și moral.

Este nevoie însă ca, adresând felicitante cuvinte pentru acest succes, să avem în vedere că suntem în fața unui nou început, că acum este cu adevărat necesar sprijinul autorităților locale și județene, al oamenilor de afaceri, al mediului financiar-bancar.

Salut, din această perspectivă, schimbarea de optică a Consiliului Județean pentru ajutorul acordat echipei în aceste momente care premerg intrarea UTA-ei în prima divizie națională și am convingerea că și Consiliul Local, personal domnul primar Doru Popa va găsi soluții pentru a asigura, în limitele legii, cadrul organizatoric și administrativ necesar pentru sprijinirea echipei fanion a Aradului în evoluția ei viitoare în Divizia A.

Acesta este și mesajul pe care doresc să-l transmit, folosind desigur acest prilej, care va fi cu certitudine de bun augur pentru viitoarea devenire a UTA-ei noastre dragi.

Vasile Dan Ungureanu
Prefect al județului Arad

MINUTUL 91

Ionuț Popa (antrenor principal - F.C. UTA): „Jocul a fost la discreția noastră, am ratat numeroase ocazii de gol, printre care și un penalty, lucru ce ne-a demoralizat puțin, dar ne-am revenit. Acest rezultat doresc să-l dedic tuturor celor care au ținut cu UTA, minunatei galerii, dar în mod special soției și fiicei mele, care m-au înțeles tot timpul, iar peste ani își va aminti că în anul în care a terminat liceul, tatăl său a fost antrenorul UTA-ei, care a promovat în Divizia A. Această promovare aparține în exclusivitate conducătorilor și jucătorilor, iar noi - antrenorii - ne-am făcut datoria. Mulțumesc tuturor, galeriei noastre extraordinare, întregului staff tehnic, antrenori secunzi, doctor și maseur. Merită felicitări acești oameni care preferă să stea deoparte, modești, dar care dacă nu erau lângă noi, nu puteam trăi aceste momente fericite. Ei se numesc Lupaș, Ienciu, Anca, Piedimonte, Gherle, Cura și nu în ultimul rând Gandolfi. Acesta susține de patru ani UTA, iar fără el se juca - în toamnă - cu Steaua Tăgădău, nu cu Steaua București."

LEO S.

Rezultatele etapei a 29-a:

FC UTA - Gaz Metan Mediaș 1-0; FC Baia Mare-Industria Sârmei Câmpia Turzii 4-0; Apullum Alba-Iulia-Extensiv Craiova 5-2; „U" Cluj-Jiul Petroșani 3-0; Pandurii Tg.Jiu-Internațional Pitești 1-2; CSM Reșița-„Poli" Timișoara 7-1; ASA Tg. Mureș-Olimpia Satu Mare 0-1; FC Bihor-Minaur Zlatna 4-2.

Etapa viitoare (sâmbătă, 1 iunie): „Poli" Timișoara-Apullum Alba-Iulia; Internațional Pitești-ASA Tg. Mureș; Olimpia Satu Mare-FC Baia Mare; Extensiv Craiova-FC Bihor; Minaur Zlatna-„U" Cluj; Gaz Metan Mediaș-Pandurii Tg. Jiu; Industria Sârmei Câmpia Turzii-CSM Reșița; **Jiul Petroșani-FC UTA.**

CLASAMENT

1. FC UTA	**29**	**19**	**6**	**4**	**47-19**	**63**	**(+18)**
2. FC Baia Mare	29	18	6	5	57-21	60	(+15)
3. Extensiv	29	14	8	7	45-24	50	(+8)
4. FC Bihor	29	13	8	8	43-28	47	(+2)
5. Internațional	29	12	7	10	43-34	43	(+1)
6. CSM Reșița	29	12	7	10	36-36	43	(-2)
7. Pandurii	29	10	11	8	30-25	41	(-4)
8. Apullum	29	11	8	10	44-46	41	(-4)
9. „U" Cluj	29	11	7	11	49-35	40	(-5)
10. Câmpia Turzii	29	12	4	13	38-43	40	(-2)
11. M. Zlatna	29	10	8	11	32-36	38	(-4)
12. Gaz Metan**	29	12	7	10	43-29	36	(-6)
13. Olimpia	29	11	1	17	46-53	34	(-8)
14. ASA Tg. Mureș	29	10	4	15	35-46	34	(-11)
15. Jiul P.	29	6	4	19	30-55	22	(-20)
16. Poli*	29	1	4	24	14-103	-8	(-50)

* Echipă penalizată cu 15 puncte

** Echipă penalizată cu 7 puncte

* Echipa Apullum Alba-Iulia a fost iertată de penalizarea cu 7 (șapte) puncte de către Comisia de Urgență a FRF.

Sâmbătă, poate i-ar fi bătut și „telefoniștii”...

ACU ARAD - RAPID CFR TEIUȘ 4-1 (0-0)

Stadion „Astra-CFR”. Teren bun, timp călduros. Spectatori: 20. Șuturi la poartă: 20-4; pe poartă: 9-4. Cornere: 16-1. Au marcat: Blăniță (min. 56 și min. 63), Bâgu (min. 79) și Izvernar (min. 90) respectiv T. Domșa (min. 77).

ACU: Păşcălău-Oprean (min. 40 Rus), Lung, Negrilă-Bâgu, Aslău (cpt), Varga, Pocean (min. 46 Folea), Vizitiu-Blăniță (min. 79 Izvernar), C. Roșca. Antrenor: Marcel Coraș.

CFR: Ulici-Iedinak, Ungurean, Vlas (cpt), Boar-T. Domșa, Hazi (min. 65 Cordoș), Goangă, I. Domșa-Dobârtă (min. 90 M. Crișan), D. Crișan. Antrenor: Cornel Sântion.

Au arbitrat bine: Dorel Alexe - la centru, asistat de Iulian Iancu și Iulian Pârvulescu - toți din Slatina.

Observator FRF: Eugen Teodorescu (Timișoara).

Cartonaș galben: C. Roșca (min. 53).

Disputată la concurență cu alte evenimente sportive, indiscutabil mai importante pentru druckerul arădean, ultima partidă „acasă” a „universitarilor” s-a „bucurat” de un anonimat aproape total.

Nici combatanții de pe gazon nu au dorit să tulbure această liniște de salon, în primul mitan respectivii complăcându-se într-o luptă (vorba vine) surdă la mijlocul terenului fără realizări notabile la cele două porți.

Vrând, probabil, să onoreze superbul echipament de joc, identic cu al naționalei Albionului, gazdele revin în forță de la vestiare, iar în min. 56 este 1-0: cornerul lui Aslău este reluat cu capul în plasă de Blăniță din doi-trei metri de buturi. Același vârf percutant duce scorul la 2-0 valorificând centrarea lui C. Roșca trecut printre fundașii adverși ca „vodă prin lobodă”. După ce Blăniță și Folea ratează ocazii imense oaspeții reduc din handicap prin T. Domșa care printr-o reluare cu capul al centrării trimise de Goangă duce scorul la 2-1.

Era minutul 77, iar peste doar două minute va fi 3-1: cornerul bătut de Aslău este respins de fundașii oaspeți până la Folea care „înalță” balonul din nou în careu de unde Bâgu îl reia cu capul în plasă dintre doi stoperi care săriseră și ei la cap, dar mai mult de formă. În al doilea minut de prelungiri Izvernar, răzbună o ocazie ratată tot de el în prealabil, șutând înșelător de la marginea careului, păcălind un portar care la fel ca întreaga echipă oaspete se trezise dis de dimineață pentru a ajunge la acest meci încheiat cu scorul de 4-1.

SORIN CAZAN

DECLARAȚII „LA CALD”

Marcel Coraș (ACU): „Meci plăcut ochiului la care ambele echipe și-au adus contribuția. Am dorit să lăsăm o bună impresie la ultimul meci jucat acasă.”

Cornel Sântion (Teiuș): „Partidă normală pentru un final de campionat, în care, din păcate, nu am rezistat decât o repriză, noi plecând din Teiuș la șase fără un sfert astfel că jucătorii au fost obosiți. Oricum am pierdut la una dintre echipele bune ale seriei.”

S. CAZAN

„Petroliștii” încă speră...

WEST PETROM PECICA - METALURGISTUL CUGIR 2-1 (2-0)

Pecica, Stadion: West Petrom; teren: excelent; timp frumos; spectatori: 100; șuturi spre poartă: 6-6; șuturi pe poartă: 8-4; lovituri de colț: 3-2.

Au marcat: Iova (min. 30), Sas (min. 38), respectiv Șuvaina (min. 75).

West Petrom: Grozav-Cioară (min. 35 Ponta), Iova (min. 46 Văleanu), G. Radu, Sighete - Sârbuț, Barta (min. 87 Nădăban), Corsenti, V. Fritea, Bene, Sas. Antrenor: Mihai Roșca.

Metalurgistul: Lăncrănjan (min. 65 Moldovan) - Nagy, Ursu, Șuvaina, Duță - Petcu, Grigorescu, Itu, Marcu - Achim (min. 68 Crețu), Iovănescu. Antrenor: Cristian Stoica.

Au arbitrat bine: Radu David (Reșița) - Dan Mihalcea (Bocșa), Marius Nicoară (Băile Herculane). Observator FRF: Gheorghe Dumitrescu (Oradea).

Cartonașe galbene: G. Radu (min. 86), respectiv Itu (min. 88).

Jucătorul meciului: Radu Bene (West Petrom).

Victoria era singura modalitate prin care West Petrom putea să se mențină în cursa pentru evitarea retrogradării. Așa stând lucrurile, „petroliștii” încep în forță jocul, atacând în permanență poarta oaspeților. După un șut al lui Sas care a trecut milimetric pe lângă bară și o „transversală” a lui Sârbuț, Mihai Roșca face o rocadă inspirată între Bene și Iova, ambii evoluând excelent pe noile posturi. Iova reușește chiar deschiderea scorului în minutul 30, când primește o pasă de la V. Fritea, întoarce un fundaș și înscrie din 6 m, 1-0. Opt minute mai târziu, Corsenti execută un corner de pe partea stângă până la Sas, care trimite balonul în plasă cu o lovitură precisă de cap și 2-0.

Repriza secundă a fost săracă în faze de poartă, oaspeții preluând controlul la mijlocul terenului. În minutul 79, Șuvaina reduce din handicap reluând din voleu centrarea lui Iovănescu, 2-1. Corsenti putea să refacă diferența de două goluri în minutul 84, când după o acțiune personală de toată frumusețea, șutul său a fost deviat de Moldovan, scorul final rămânând 2-1.

Trei puncte au intrat așadar în contul pecicanilor, care pentru a se menține în al treilea eșalon au nevoie de cel puțin un punct în întâlnirea din ultima etapă de la Ocna Mureș.

RADU ROMANESCU

Rezultatele etapei a 29-a: Corvinul Hunedoara-Minerul Certej 2-1; **West Petrom Pecica-Metalurgistul Cugir 2-1;** Cuprirom Abrud-Mureșul Deva 3-1; **CFR Simeria-Tricotaje Ineu 1-0;** Aurul Brad-Soda Ocna Mureș 3-0; Dacia Orăștie-Inter Petrila 3-1; **ACU Arad-Rapid CFR Teiuș 4-1; Minerul Lupeni-Telecom Arad 3-2.**

Etapa viitoare, sâmbătă, 1 iunie: Metalurgistul Cugir-ACU Arad; Soda Ocna Mureș-West Petrom; Minerul Certej-Aurul Brad; Mureșul Deva-Corvinul Hunedoara; **FC Telecom-Cuprirom Abrud; Tricotaje Ineu-Minerul Lupeni;** Inter Petrila-Marmosim Simeria; Rapid CFR Teiuș-Dacia Orăștie.

Clasament

1. Corvinul	29	22	4	3	62-18	70 (+25)
2. Certej	29	22	2	5	62-25	68 (+26)
3. ACU	***29***	***17***	***4***	***8***	***55-27***	***44 (+10)***
4. Lupeni	29	16	3	10	47-33	51 (+6)
5. Telecom	***29***	***13***	***3***	***13***	***53-47***	***42 (0)***
6. Deva	29	12	3	14	51-41	39 (-3)
7. Abrud	29	12	3	14	33-38	39 (-6)
8. O. Mureș*	29	13	3	13	54-43	36 (-3)
9. Cugir	29	11	3	15	40-43	36 (-6)
10. Simeria	29	10	4	15	30-62	34 (-11)
11. Ineu	***29***	***9***	***5***	***15***	***35-44***	***32 (-10)***
12. Orăștie	29	9	5	15	31-51	32 (-13)
13. Teiuș	29	9	4	16	36-67	31 (-11)
14. Brad	29	7	9	13	27-36	30 (-15)
15. West Petrom	***29***	***7***	***9***	***13***	***28-46***	***30 (-15)***
16. Petrila	29	8	4	17	31-60	28 (-15)

* Echipă penalizată cu șase puncte

Juniorii de la F.C. UTA, în marș forțat spre finale

CAMPIONI, BĂTAIE GENERALĂ ȘI SUPER ZICU

La Arad au debutat, sâmbătă, întrecerile pentru accederea în finala C.N. de juniori A. Grupa semifinală este alcătuită din F.C. UTA, Dinamo, „U” Cluj și Dunărea Galați.

Favorită certă la câștigarea grupei, F.C. UTA a fost văduvită - în ambele meciuri disputate până acum - de mai mulți jucători, care au evoluat la prima echipă, ei neavând drept de joc la juniori decât după 48 de ore, mai puțin portarul Huțan.

F.C. UTA- DUNĂREA GALAȚI 5-2 (4-1)

Nici bine nu ne-am așezat pe stadionul UTA, căci la o gafă monumentală a oaspeților, Gafița a profitat și a deschis scorul: 1-0. Apoi, a venit seria magnifică a lui Chevereșan, care a reușit un hat-trick, în min. 28, 29 și 33. Înaintea pauzei, Matei a redus din handicap și s-a intrat la cabine cu 4-1.

În partea secundă a jocului, același Chevereșan a marcat pentru 5-1, iar Jecu a închis tabela 5-2.

Campionii României au evoluat, sâmbătă, ca niște adevărați campioni, vizitatorii reușind să se dezmeticească după ce scorul era 4-0.

Ionuț Popa a trimis în teren următorii jucători: Calițoiu-Rusu, Petrean, Demian, Molnar-Burlacu, Ciortan (Mândru), Fritea, Rus-Chevereșan (Stanciu), Gafița (Păntălie).

***

În celălalt meci, „U” Cluj a remizat, 0-0, cu Dinamo, jocul având loc pe terenul „F.Z.” La finalul partidei, a izbucnit o bătaie generală între cele două echipe, la origine stând dinamoviștii, în frunte cu antrenorul Ursu.

În ultimul minut de joc, după ce a presat mai tot timpul, „U” Cluj a fost văduvită la un penalty, arbitrul Marcu preferând să dea „indirectă” la o pasă... cu mâna la portar.

F.C. UTA - DINAMO 5-3 (4-3)

Meciul derby al grupei s-a disputat în a doua zi de competiție, adică ieri, pe stadionul UTA, în fața a 600 de spectatori. Cu un joc destul de solid și având în Zicu un fotbalist de clasă, Dinamo a deschis repede scorul, în min. 6, când atacantul bucureștean a făcut ce a vrut cu apărarea arădeană, după care a înscris imparabil. Chevereșan a egalat peste cinci minute, iar la distanță de tot atâtea minute, Fritea a adus UTA în avantaj, din penalty. Același Zicu, în min. 24, a făcut „varză” apărarea adversă, iar apoi l-a executat pe Huțan: 2-2. Pentru 2-3 a marcat - iarăși - Zicu, din penalty, iar Gafița a egalat în min. 42. Burlacu a stabilit scorul pauzei, chiar în ultimul minut al primei reprize.

Pe final de meci, UTA a mai beneficiat de un penalty, transformat de... portarul Huțan. Era min. 87 și jocurile erau făcute. Învingând Dinamo, tinerii jucători ai UTA-ei au făcut un imens pas spre finală, căci până acum are maximum de puncte.

Primul unsprezece a arătat astfel: Huțan-Rusu, Demian, Petrean, Molnar-Burlacu (Păntălie), Ciortan, Fritea, Rus-Gafița (Stanciu), Chevereșan.

***

În celălalt meci, „U” Cluj a dispus de Dunărea Galați cu scorul de 2-0.

Marți se dispută ultima rundă de partide. De la ora 9,00, UTA dă piept cu „U”Cluj, iar Dinamo întâlnește, de la ora 11,00, Dunărea Galați. Ambele jocuri vor avea loc pe stadionul UTA.

Îndrumați la acest turneu de antrenorii primei echipe, juniorii alb-roșii au, măine, varianta victoriei, dar și a egalului, pentru a reuși calificarea în ultimul act al competiției. De notat că la partida de marți, cu „U” Cluj, în echipă vor intra și absenții de până acum, Pit, Mărginean și Ianu.

LEO SFÂRA

VELȚENESCU - BAN AL CRAIOVEI

Delegația juniorilor B de la FC UTA a ajuns vineri seară în capitala Băniei, locul de desfășurare al turneului semifinal al C.N. de juniori mici.

Sâmbătă dimineață, prima bucurie ne-a venit pe calea undelor radiofonice: **UTA a promovat în Divizia A.** Câteva ore mai târziu, în drumul spre stadionul „Ion Oblemenco” - locul de disputare al partidelor - am aflat telefonic de izbânda juniorilor mari ai UTA-ei, în primul joc din turneul de la Arad. Așadar, junii lui Montali erau practic „condamnați” să debuteze cu dreptul. Și a fost, până la urmă **F.C. UTA - F.C. Bihor 2-1 (1-1).** Greu, tare greu s-a mai conturat acest succes. Emoțiile debutului în turneu și-au spus cuvântul. Jocul „alb-roșilor” a suferit la construcție, mai ales în prima repriză. A mai fost și arbitrajul care ne-a „ciupit” tot timpul, dar totul e bine când se termină cu bine.

Au marcat:

Vezan-min. 3 (reluare cu capul la cornerul executat de Pălincaș) și Velțenescu - min. 85 (șut imparabil din 16 m) respectiv, Deneș - min. 27 (de lângă trei apărători arădeni).

Formații - F.C. UTA: Merșca-Moț, Bilia, Nica, Zorilă, Hazaș, Secelean, Velțenescu, Niculai, Vezan, Pălincaș. **Au mai evoluat:** Bandi, Dan și Petrovici. **Antrenor:** Manuel Montali. **F.C. Bihor:** Bistiri-Crișan, Tegzeș, Olari, Giura, Păşcălău, Cura, Cora, Deneș, Sarkadi, Mădar. **Au mai jucat:** Vidican, Ianc, Popa, Trifa. **Antrenor:** Dan Dobai.

A arbitrat slab: Gabriel Stroe (Moreni) - centru; ajutat de Gheorghe Popa și Adrian Lungu (ambii Alexandria) - asistenți. Delegat FRF: Ion Pârvulescu (Slatina).

Băieții au ținut să dedice victoria doctorului Dan Pârvulescu, care în ziua jocului a împlinit 48 de ani.

În celălalt joc al zilei: „U” Craiova-Callatis Mangalia 5-2.

***

F.C. UTA-CALLATIS MANGALIA 6-3 (5-2)

Un joc simplu se putea transforma în coșmar din cauza gafelor de începător ale portarului Merșca. A fost 0-1 și 1-2 (gol luat de la 40 m) și doar evoluția bună a lui Vezan, Nica și Velțenescu au făcut ca UTA să revină pe tabelă înainte de pauză. Schimbările realizate de Montali în repriza secundă au făcut ca scorul să nu ia proporții. Oricum, victoria „alb-roșilor” nu poate fi contestată și cu 6 puncte în două jocuri se așteaptă „bătălia” decisivă, de marți, cu „U” Craiova.

Au marcat: Bandi (min. 15), Bilia (min. 26), Nica (min. 34 și 43), Vezan (min. 44), Dan (min. 64), respectiv Măgurean (min. 9) Baldovil (min. 21) și Stoianov (min. 63).

Formații. FC UTA: Merșca-Velțenescu, Bilia, Nica, Moț, Hazaș, Bandi, Budaca, Niculai, Vezan, Petrovici. **Au mai jucat**: Dan, Curta, Pălincaș, Piper și Ciurdar. **Callatis Mangalia**: Lobonți-Graur, Hulgerescu, Marandei, Gavrilescu, Hopleș, C. Niculae, Baldovin, Măgureanu, Fl. Niculae, Stoianov. **A mai jucat:** Fiup.

A arbitrat bine: Aurelian Simion - centru; Eduard Dumitrescu și Cristian Carcadia - asistenți (toți din Pitești).

În ultimul meci al zilei **„U” Craiova - F.C. Bihor** 0-0.

Din Craiova,

DANIEL SCRIDON

Fotbal - Divizia A

Rezultatele etapei a 29-a: Ceahlăul Piatra Neamț - Rapid 1-0; FC Brașov - UM Timișoara 6-1; Petrolul Ploiești - Dinamo 1-2; FC Argeș - Farul Constanța 1-1; Steaua - Sportul Studențesc 1-2; Gloria Bistrița - Astra Ploiești 2-1; FC Național - FCM Bacău 2-1; Oțelul Galați - „U” Craiova 2-1.

Etapa viitoare, sâmbătă, 1 iunie: Sportul Studențesc - FC Argeș; FCM Bacău - Gloria Bistrița; Dinamo - FC Brașov; UM Timișoara - Ceahlăul Piatra Neamț; Rapid - Oțelul Galați; „U” Craiova - FC Național; Farul Constanța - Petrolul Ploiești; Astra Ploiești - Steaua.

Clasament

1.FC Național	29	16	10	3	43-18	58 (+13)
2. Dinamo	29	16	9	4	59-33	57 (+15)
3. Steaua	29	15	4	10	46-30	49 (+4)
4. Oțelul	29	14	7	8	33-22	49 (+4)
5. Rapid*	29	14	6	9	48-30	47 (+6)
6. FCM Bacău	29	13	4	12	41-40	43 (+1)
7.„U” Craiova	29	11	8	10	38-34	41 (-1)
8. Gloria	29	13	2	14	29-39	41 (-4)
9. Ceahlăul	29	12	4	13	34-37	40 (-5)
10. FC Brașov	29	10	9	10	33-30	39 (-6)
11. FC Argeș	29	11	6	12	33-36	39 (-6)
12. Astra	29	9	9	11	28-27	36 (-6)
13. Sportul	29	9	6	14	37-50	33 (-9)
14. Farul	29	7	8	14	30-43	29 (-13)
15. Petrolul	29	5	10	14	29-46	25 (-20)
16. UMT	29	3	6	20	24-70	15 (-27)

* Echipă penalizată cu un punct

CAMPIONATUL MONDIAL DE FOTBAL DIN COREEA DE SUD ŞI JAPONIA - 2002, MECI DE MECI

Componenţa grupelor

GRUPA A
Franţa
Senegal
Uruguay
Danemarca

GRUPA B
Spania
Slovenia
Paraguay
Africa de Sud

GRUPA C
Brazilia
Turcia
China
Costa Rica

GRUPA D
Coreea de Sud
Polonia
SUA
Portugalia

GRUPA E
Germania
Arabia Saudită
Irlanda
Camerun

GRUPA F
Argentina
Nigeria
Anglia
Suedia

GRUPA G
Italia
Ecuador
Croaţia
Mexic

GRUPA H
Japonia
Belgia
Rusia
Tunisia

Nr. meci	Ziua	Ora	Oraşul (Ţara)	Grupa	Meciul	Felul transmisiei
Faza Grupelor						
1	Vineri, 31 mai	14:30	Seul (CdS)	A	Franţa-Senegal	Direct
2	Sâmbătă, 1 iunie	9:30	Niigata (J)	E	Irlanda-Camerun	Direct
3	Sâmbătă, 1 iunie	12:00	Ulsan (CdS)	A	Uruguay-Danemarca	Direct
4	Sâmbătă, 1 iunie	14:30	Sapporo(J)	E	Germania-Arabia Saudită	Direct
5	Duminică, 2 iunie	8:30	Ibaraki (J)	F	Argentina-Nigeria	Direct
6	Duminică, 2 iunie	10:30	Busan (CdS)	B	Paraguay-Africa de Sud	Direct
7	Duminică, 2 iunie	12:30	Saitama (J)	F	Anglia-Suedia	Direct
8	Duminică, 2 iunie	14:30	Gwangju(CdS)	B	Spania-Slovenia	Direct
9	Luni, 3 iunie	9:30	Niigata (J)	G	Croaţia-Mexic	Direct
10	Luni, 3 iunie	12:00	Ulsan (CdS)	C	Brazilia-Turcia	Direct
11	Luni, 3 iunie	14:30	Sapporo (J)	G	Italia-Ecuador	Direct
12	Marţi, 3 iunie	9:30	Gwangju(CdS)	C	China-Costa Rica	Direct
13	Marţi, 4 iunie	12:00	Saitama (J)	H	Japonia-Belgia	Direct
14	Marţi, 4 iunie	14:30	Busan (CdS)	D	Coreea de Sud-Polonia	Direct
15	Miercuri, 5 iunie	9:30	Kobe (J)	H	Rusia-Tunisia	Direct
16	Miercuri, 5 iunie	12:00	Suwon (CdS)	D	SUA-Portugalia	Direct
17	Miercuri, 5 iunie	14:30	Ibaraki (J)	E	Germania-Irlanda	Direct
18	Joi, 6 iunie	9:30	Daegu (CdS)	A	Danemarca-Senegal	Direct
19	Joi, 6 iunie	12:00	Saitama (J)	E	Camerun-Arabia Saudită	Direct
20	Joi, 6 iunie	14:30	Busan (CdS)	A	Franţa-Uruguay	Direct
21	Vineri, 7 iunie	9:30	Kobe (J)	F	Suedia-Nigeria	Direct
22	Vineri, 7 iunie	12:00	Jeonju (CdS)	B	Spania-Paraguay	Direct
23	Vineri, 7 iunie	14:30	Sapporo (J)	F	Argentina-Anglia	Direct
24	Sâmbătă, 8 iunie	9:30	Daegu (CdS)	B	Africa de Sud-Slovenia	Direct
25	Sâmbătă, 8 iunie	12:00	Ibaraki(J)	G	Italia-Croaţia	Direct
26	Sâmbătă, 8 iunie	14:30	Seogwipo (CdS)	C	Braz!lia-China	Direct
27	Duminică, 9 iunie	9:30	Miyagi (J)	G	Mexic-Ecuador	Direct
28	Duminică, 9 iunie	12:00	Incheon (CdS)	C	Costa Rica-Turcia	Direct
29	Duminică, 9 iunie	14:30	Yokohama (J)	H	Japonia-Rusia	Direct
30	Luni, 10 iunie	9:30	Daegu (CdS)	D	Coreea de Sud-SUA	Direct
31	Luni, 10 iunie	12:00	Oita (J)	H	Tunisia-Belgia	Direct
32	Luni, 10 iunie	14:30	Jeonju (CdS)	D	Portugalia-Polonia	Direct
33	Marţi, 11 iunie	9:30	Suwon (CdS)	A	Senegal-Uruguay	Unul în direct, celălalt înregistrat
34	Marţi, 11 iunie	9:30	Incheon (CdS)	A	Danemarca-Franţa	Unul în direct, celălalt înregistrat
35	Marţi, 11 iunie	14:30	Yokohama (J)	E	Arabia Saudită-Irlanda	Unul în direct, celălalt înregistrat
36	Martţi, 11 iunie	14:30	Shizuokac (J)	E	Camerun-Germania	Unul în direct, celălalt înregistrat
37	Miercuri, 12 iunie	9:30	Miyagi (J)	F	Suedia-Argentina	Unul în direct, celălalt înregistrat
38	Miercuri, 12 iunie	9:30	Osaka (J)	F	Nigeria-Anglia	Unul în direct, celălalt înregistrat
39	Miercuri, 12 iunie	14:30	Daejeon (CdS)	B	Africa de Sud-Spania	Unul în direct, celălalt înregistrat
40	Miercuri, 12 iunie	14:30	Seogwipo (CdS)	B	Slovenia-Paraguay	Unul în direct, celălalt înregistrat
41	Joi, 13 iunie	9:30	Suwon (CdS)	C	Costa Rica-Brazilia	Unul în direct, celălalt înregistrat
42	Joi, 13 iunie	9:30	Seul (CdS)	C	Turcia-China	Unul în direct, celălalt înregistrat
43	Joi, 13 iunie	14:30	Yokohama (J)	G	Ecuador-Croaţia	Unul în direct, celălalt înregistrat
44	Joi, 13 iunie	14:30	Oita (J)	G	Mexic-Italia	Unul în direct, celălalt înregistrat
45	Vineri, 14 iunie	9:30	Shizuoka (J)	H	Belgia-Rusia	Unul în direct, celălalt înregistrat
46	Vineri, 14 iunie	9:30	Osaka (J)	H	Tunisia-Japonia	Unul în direct, celălalt înregistrat
47	Vineri, 14 iunie	14:30	Daejeon (CdS)	D	Polonia-SUA	Unul în direct, celălalt înregistrat
48	Vineri, 14 iunie	14:30	Incheon (CdS)	D	Portugalia-Coreea de Sud	Unul în direct, celălalt înregistrat
Optimi de finalã						
49	Sâmbătă, 15 iunie	9:30	Seogwipo (CdS)		1E-2B	Direct
50	Sâmbătă, 15 iunie	14:30	Niigata (J)		1A-2F	Direct
51	Duminică, 16 iunie	9:30	Oita (J)		1F-2A	Direct
52	Duminică, 16 iunei	14:30	Suwon (CdS)		1B-2E	Direct
53	Luni, 17 iunie	9:30	Jeonju (CdS)		1G-2D	Direct
54	Luni, 17 iunie	14:30	Kobe (J)		1C-2H	Direct
55	Marţi, 18 iunie	9:30	Miyagi (J)		1H-2C	Direct
56	Marţi, 18 iunie	14:30	Daejeon (CdS)		1D-2G	Direct
Sferturi de finalã						
57	Vineri, 21 iunie	9:30	Shizuoka (J)		Învingător 50-Învingător 54	Direct
58	Vineri, 21 iunie	14:30	Ulsan (CdS)		Învingător 49-Învingător 53	Direct
59	Sâmbătă, 22 iunie	9:30	Gwangju (CdS)		Învingător 52-Învingător 56	Direct
60	Sâmbătă, 22 iunie	14:30	Osaka (J)		Învingător 51-Învingător 55	Direct
Semifinale						
61	Marţi, 25 iunie	14:30	Seul (CdS)		Învingător 57-Învingător 59	Direct
62	Marţi, 25 iunie	14:30	Saitama (J)		Învingător 58-Învingător 60	Direct
Finala micã						
63	Sâmbătă, 29 iunie	14:00	Daegu (CdS)		Învins 61 - Învins 62	Direct
Finala mare						
64	Duminică, 30 iunie	14:00	Okohama (J)		Învingător 61-Învingător 62	Direct

Finala Campionatului Național de baschet

Pierzând un meci la Arad

BC ICIM este mai departe de titlu

Finala Campionatului Național de baschet feminin este în plină desfășurare. Polivalenta arădeană a găzduit la sfârșitul săptămânii jocurile 2 și 3 dintre BC ICIM Arad și Livas Târgoviște, meciuri în care echipa arădeană pornea cu prima șansă. Înaintea finalei, Ioan Valerian, antrenorul Livasului era foarte convins că echipa sa va câștiga o dată la Arad. Am rămas mirați, știind că una e să joci în deplasare și alta pe terenul tău, dar la finele celui de-al doilea meci nu i-am putut da decât dreptate. După ce în partida de sâmbătă, fetele ICIM-ului au bifat victoria fără probleme, ieri, s-au poticnit în ultimele zece minute dând posibilitatea adversarelor să se apropie și mai mult de mult râvnitul titlu. Cu 2-1 în favoarea lor, jucătoarele dâmbovițence nu au cum să scape medaliile de aur printre degete, deși bătălia este deschisă. Dar, să vedem ce s-a întâmplat în cele 80 de minute de joc.

● BC ICIM Arad - Livas Târgoviște 65-47 (14-10; 22-9; 14-11; 15-17)

De data aceasta rolurile s-au inversat. Fetele ICIM-ului au avut de partea lor publicul, în jur de 800 de oameni încurajându-și favoritele și au evoluat mult mai bine decât în precedenta confruntare. De partea cealaltă oaspetele au fost o umbră în comparație cu primul meci de la Târgoviște. Pivoții, pe care se baza atâta antrenorul Valerian au fost mai mult niște pioni, iar încercările „de trei" ale Adrianei Pricop nu s-au concretizat decât de două ori.

Partida a debutat slab în ceea ce le privește pe arădence, cu două atacuri pierdute și 2-0 pentru Târgoviște. Bianca Drăguș înscrie prima „triplă" în min. 2, dar tot oaspetele vor conduce 3-7 (min. 5). Două puncte Laura Nițulescu și trei Ancuța Stoenescu și 8-7 la un minut după. B.C. ICIM încheie primele zece minute cu un fragil avantaj, 14-10. Sfertul al II-lea a fost cel mai interesant și cel mai bun reușit de gazde. Alesya Belevich punctează când e nevoie, Florina Pașcalău doarme în picioare, Cristina Matei și Bianca Drăguș luptă pentru fiecare minge și 30-12 (min. 15). Jucătoarelor dâmbovițence abia le mai intră ceva, fac pași, pierd mingi, iar la pauza mare tabela arăta 36-19.

Foto: AL. MARIANUT

La reluare, târgovișteancele intră mai hotărâte pe teren și pe fondul încetinirii jocului nostru se apropie la 47-30. Ultimele zece minute se continuă în aceeași notă, gazdele prelungesc atacurile până la limita celor 24 de secunde, Bobo Grecu punctează și ea „de trei" și se ajunge la 61-40 (min. 37). Cu două minute înainte de final, antrenorul Zoran Visici dă posibilitatea și tinerelor jucătoare ca Nagy, Moroșan, Popovici și Szabo să evolueze și bine face, căci izbânda era asigurată de prin sfertul II. În aplauzele publicului, BC ICIM câștigă meritat cu 65-47 și egalează situația, 1-1.

Marcatoare: BC ICIM: Stoenescu 16 (2), Belevich 12, Drăguș 10 (1), L. Nițulescu 9, Părău 6, Grecu 4 (1), Iaroska 2, Matei 2, Moroșan 2, Nagy 2.

LIVAS: Pașcalău 15, A. Nițulescu 11 (1), Gutău 7, Pricop 6 (2), Nicolae 6, Ștefănescu 2.

Au arbitrat bine: Marius Udrică (Craiova) și Gabriel Roceanu (București). **Delegat FRB**: Ioan Olaru.

● BC ICIM Arad - Livas Târgoviște 53-56 (16-17; 19-10; 13-11; 5-18)

După meciul de ieri, nimeni nu concepea o înfrângere a BC ICIM-ului. Ba da, Livasul care a crezut până la capăt în șansa ei și a știut să profite de jocul slab al arădencelor și căderea psihică din ultimul sfert, fiindu-i necesare doar două minute pentru a-și trece în cont succesul. Ce s-a întâmplat cu fetele noastre, nu știm. Nu le-au bătut nici adversarele, fiindcă au fost aproape tot timpul la cârma jocului, nici arbitri, care, e drept că au mai greșit, dar nu decisiv, ci forma slabă și moralul la pământ din ultimele zece minute. Acum a mai rămas speranța, căci este foarte greu să bați de două ori la Târgoviște, deși, bine ar fi să ne înșelăm.

Primul sfert a fost echilibrat, avantajul pe tabela de marcaj fiind când de-o parte, când de alta: 2-6 (min. 4), 13-12 (min. 9), dar oaspetele vor avea 17-16 după primele zece minute. În următorul sfert, campioanele încearcă desprinderea, Bobo Grecu și Anca Stoenescu „urcă" scorul la 32-27 și 35-27 la pauza mare.

La 48-38 după sfertul trei și după un joc bun al echipei gazdă începe „nebunia". După trei minute de „secetă" din partea noastră, Laura Nițulescu transformă două libere 50-42 (min. 33). Se ajunge la 51-49 (min. 38) și Gutău stabilește egalitatea 51-51. Publicul este în picioare, ratăm și noi, o fac și ele, Stoenescu forțează „de trei" dar nu vrea să intre. Matei recuperează și înscrie și 53-54. Mai sunt 18 secunde de joc. Anca Stoenescu pierde mingea, Anca Nițulescu pune punct final cu două libere, 53-56. Bucurie de nedescris în rândul Livasului, tristețe pe fețele tuturor arădenilor. Parcă e un vis, și totuși e realitate. Livasul pleacă acasă cu 2-1, iar nouă nu ne rămâne decât speranța în două victorii în orașul de la Turnul Chindiei.

Marcatoare: B.C. ICIM: Stoenescu 12 (3), L. Nițulescu 10, Grecu 8 (2), Drăguș 7, Belevich 6, Părău 6, Matei 2, Iaroska 2. **Livas:** Pașcalău 15, A. Nițulescu 11, Gutău 10, Pricop 9 (1), Nicolae 9, Müller 2.

Au arbitrat cu greșeli: Ciprian Câmpeanu (București) și Marius Ciulin (Constanța). **Delegat F.R.B.:** Ioan Olaru (București).

ADELA CIOLOCOI

Supărarea Ancuței Stoenescu

La vestiare, era supărare și tristețe mare după meci. A atras atenția izbucnirea nervoasă a Ancuței Stoenescu, care, în hohote de plâns i-a reproșat delegatului FRB, Ioan Olaru, că nu se poate ce s-a întâmplat și că „sunteți nesimțiți", adică Federația, iar în aceste condiții jucătoarele arădence nu mai vin la lot. Replica lui Olaru a venit prompt: „Acesta e șantaj, ce, stă Federația în Stoenescu?"

Mai mult ca sigur, Ancuța la nervi s-a manifestat așa, felul ei de a fi fiind cu totul altul.

A. C.

Declarații după meci

Zoran Visici (antrenor B.C. ICIM): „După jocul de ieri (n.n. sâmbătă) ne-am așteptat la o victorie și astăzi (n.n. duminică). Am jucat slab în apărare, nici aruncările de-afară nu ne-au mers în totalitate. Nu înțeleg de ce a trimis Federația doi arbitri tineri în finală, când am fost la 10 puncte nu au fluierat două faulturi, iar acum, la final, a fost fault la Stoenescu. Ne luptăm până la capăt, nu ne dăm bătuți."

Ioan Valerian (antrenor Livas): „Ambele meciuri au fost foarte grele, dar ne-am atins scopul. Ieri (n.n. sâmbătă) le-am lăsat să câștige, au zis că ne-au bătut ușor și ne-au căzut în plasă. Aradul este o echipă bună, trebuie respectată, probabil din cele două jocuri pe care le avem acasă vom câștiga unul. Nu știu care dintre ele."

A. C.

Dramatism, bucurie, polemică

B.C. West Petrom Arad - Dinamo Erbașu București 80-78 (23-18, 22-14, 20-18, 15-28)

▼ O primă opțiune în lupta pentru titlu ▼ Oaspeții au remontat un handicap de 20 de puncte ▼ Foarte aproape de o nedorită bătaie generală ▼ Coșul decisiv, înscris în ultimele secunde, de Betea ▼ Antrenorul Vasile Popa l-a numit pe arbitrul Georgiu, în termeni grei, „jigodie și infractor notoriu"

Prima întâlnire a finalei campionatului Diviziei A de baschet masculin, s-a dovedit a fi nuanțată și controversată, nelipsită de accente dramatice. Arădenii au controlat ostilitățile mai bine de trei sferturi, conducând cvasipermanent pe tabelă și îndreptându-se spre un succes meritat și clar. În această perioadă, arbitrajul - contestat vehement de bucureșteni - nu a jucat, în opinia noastră, un rol de bază, determinant în ceea ce se contura drept un succes concludent al echipei petroliste, în condițiile în care dinamoviștii nu au atins cote optime prin prestația avută. Pe parcurs au avut loc unele incidente neplăcute asupra cărora vom insista în prezentarea meciului.

Startul este favorabil campionilor (4-0, min. 2) dar vizitatorii ripostează (4-5, min. 3). De aici înainte, inițiativa aparține favoriților. Cu toate că Burlacu va acumula, deja, trei greșeli personale iar Marjanovič nu va reuși, încă, „să-și dea drumul" la „triple", în special grație lui Szijarto se va ajunge la un avantaj notabil (14-7, min. 7). Totuși, urmează câteva ratări de „libere", din partea aceluiași Szijarto, adversarii profitând și „cățărându-se" la19-18 (min. 9).

Sfertul doi aduce desprinderea. Un coș de trei puncte al lui Marjanovič „urcă" rezultatul la 29-20 (min. 12). La această fază Apostol este lovit tare, cu cotul, având nevoie de îngrijiri medicale. La timonă rămân gazdele. Va fi 41-26 (min. 16) și chiar 44-27 (min. 19). Neîmpăcat cu situația, Helcioiu răspunde cu duritate, comițând o greșeală antisportivă (în curând el va fi descalificat).

După întoarcerea de la cabine, în sfertul trei, nu se produc schimbări radicale. Ai noștri conduc suficient de detașat, Seleskovič „prinde" două „triple", în vreme ce bucureștenii ratează mult sub panou. Se ajunge la 64-44 (min. 28) și se părea că meciul este jucat. Tensiunea însă mocnea. Duel Seleskovič - Răzvan Popa, iar urmarea este o busculadă între jucătorii ambelor echipe, potolită după eforturi considerabile. Se indică greșeală antisportivă la Seleskovič care, pe fondul nervilor, dăduse cu piciorul într-o reclamă de pe margine. Dinamo speculează momentul tensionat, în schimb West Petromul efectiv „se blochează". Burlacu adună a cincea „personală" și avantajul începe să se „topească" (65-59, min. 33). Peste un minut, la situația de 69-59, antrenorul dinamovist Popa se îndreaptă spre masa oficială, zgâlțâie o reclamă, apoi amenință prin gesturi cu retragerea echipei de pe teren. Se cere time-out, spiritele se încing insuportabil, având loc clinciuri verbale între delegația lui Dinamo și suporterii din spatele băncii acesteia. Drobnjak „atinge", la rândul lui, a cincea greșeală personală. Finalul este exploziv. De la 70-62 (min. 35), scorul devine ... 70-71 (min. 37). În dispozitivul arădenilor intrase Betea (la capitolul pivoți, Burlacu și Apostol deveniseră indisponibili). Anumite decizii eronate ale arbitrului Georgiu îi vor aduce pe bucureșteni într-o stare de paroxism. Marjanovič își intră în rol și punctează (78-73, min. 39). Dinamo nu renunță ... egalând (78-78, min. 40). Au rămas 25 de secunde, se evoluează „care pe care". Betea înscrie iar pe atacul lui Dinamo, tot el comite fault. Șase secunde. Vacarm general. Ambele aruncări libere sunt irosite de Cărușașu, recuperează Stojadin Markovič însă mingea nu dorește să intre în coș. Arădenii răsuflă ușurați. Victorie!

Foto: AL. MARIANUT

*

Pe drumul spre vestiare au avut loc altercații între antrenorul Vasile Popa și Elmedin Konakovič, respectiv între câțiva jucători.

*

Formații și realizatori:

B.C. West Petrom: Marjanovič 27 (5x3), Szijarto 21 (3), Markovič 14, Burlacu 7, Seleskovič 6 (2), Betea 3, Apostol 2, Veres, Anghel.

Dinamo Erbașu: Cărușașu 26, R. Popa 14 (2), St. Markovič 12, Fometescu 10, Caraiani 6 (2), V. Mocanu 4 (1), I. Mocanu 4, Drobnjak 2, Helcioiu.

Au arbitrat Marian Oprea (Brașov) - bine și Ioan Georgiu (Cluj) - destul de slab. Comisar F.R.B.: Radu Drăgănescu (București). Spectatori: 900.

*

DECLARAȚII

Dragan Petricevič (antrenor, West Petrom): „Singuri ne-am făcut greu meciul. Impardonabile greșelile lui Seleskovič și mai ales Apostol. Ultimul, a fost eliminat, pentru că a intrat pe teren la acea fază cu pricina. De la Dinamo au sărit pe teren patru jucători, dar nu a fost eliminat nici unul. Explicația dată a fost că aceștia ar fi vrut să calmeze spiritele... În nervozitatea și brambureala creată, s-a descurcat mai bine Dinamo. Cea mai importantă rămâne victoria, una meritată, chiar dacă a avut loc mult mai greu decât ne așteptam. Altfel câștigam mult mai lejer, deoarece am jucat foarte bine vreme de 33 minute. Nu am punctat la impresia artistică, dar aici nu e patinaj artistic".

Vasile Popa (antrenor Dinamo): „Arbitrul Georgiu este o jigodie, un infractor notoriu. Astăzi a fost hoție, viciere de rezultat, și-a bătut joc de noi sub ochii mai-marilor Federației. Arbitrii prezenți la stagiul organizat de acest for, care au urmărit jocul, vor avea ce „învăța". De aceea se află baschetul românesc unde se află. De fiecare dată când ne apropiam pe tabelă, Georgiu ne oprea prin deciziile luate. Își va face o retragere rușinoasă din baschet. Oricum, caseta cu meciul este înregistrată".

*

Vasile Popa a avut un schimb de replici inclusiv cu Nicolae Gudiu, comandantul Poliției arădene, pe care l-a acuzat de faptul că protecția echipei Dinamo a fost deficitară, chiar ar fi fost încurajată comiterea de acte de violență. De asemenea, Popa l-a numit pe Gudiu, „milițian". Comandantul a replicat că îl evacuează din sală și că provocatorii incidentelor au fost tocmai ei, dinamoviștii.

*

Meciurile 2 și 3 ale finalei se vor desfășura vineri și sâmbătă în Capitală.

ADRIAN HÂRȚĂU

David Coulthard a câștigat Marele Premiu al Principatului Monaco

Pilotul britanic David Coulthard (McLaren-Mercedes) a câștigat Marele Premiu de Formula 1 al Principatului Monaco, a șaptea etapă a Campionatului Mondial, care s-a desfășurat duminică, pe străzile din Monte Carlo.

Prințul Rainer de Monaco i-a înmânat lui Coulthard trofeul învingătorului.

Rezultate înregistrate în cadrul Marelui Premiu al Principatului Monaco:

1. David Coulthard (Marea Britanie /McLaren-Mercedes)
2. Michael Schumacher (Germania/Ferrari)
3. Ralf Schumacher (Germania/Williams-BMW)
4. Jarno Trulli (Italia/Renault)
5. Giancarlo Fisichella (Italia/Jordan-Honda)
6. Heinz-Harald Frentzen (Germania/ Arrows-Cosworth)

Clasamentul general al piloților, după șapte etape, este următorul:

1. Michael Schumacher (Germania) 60 puncte
2. Juan Pablo Montoya (Columbia) 27 p.
3. Ralf Schumacher (Germania) 27 p.
4. David Coulthard (Marea Britanie) 20 p.
5. Rubens Barrichello (Brazilia) 12 p.
6. Jenson Button (Marea Britanie) 8 p.

Clasamentul constructorilor:

1. Ferrari 76 puncte
2. Williams-BMW 54 p.
3. McLaren-Mercedes 24 p.
4. Renault 11 p.
5. Sauber 8 p.
6. Jordan-Honda 4 p.

apropie-te!

dacă te abonezi la Orange până la 31mai, timp de o lună (a 4-a) abonamentul tău nu costă nimic

pentru toţi abonaţii, Mesajele Scrise trimise în această perioadă au reducere de 30%

fiecare nouă conectare la Orange îţi aduce un cadou surpriză!

Alcatel 311
1.120.000 lei

Nokia 3310
1.345.000 lei

• preţurile sunt valabile pentru abonament Orange Free sau pentru orice abonament cu minute incluse
• preţurile nu includ TVA

orange™

Goldstern
apropie-te
partener Orange

ARAD: Bulevardul Revoluţiei 35, tel: 057 / 270.890;
Piaţa Spitalului, bl. 1C, tel: 057 / 252.001

(23663382)

SC ACTIV GROUP SRL

Lichidator al SC RO-GES SRL, cu sediul în jud. Arad, Gurahonţ, str. Crişului, nr. 26, anunţă vânzarea conform Legii 64/1995 prin licitaţie publică deschisă, cu strigare, a următoarelor mijloace fixe aparţinând societăţii debitoare:

- **clădire sediu** situată în Gurahonţ, str. Crişului, nr. 26, cu preţ de **2.625.570.000** lei
- **diverse:**

motoare electrice de putere 4-55 Kw cu preţuri între **1.674.000-21.600.000** lei
convertor sudură cu preţ de **1.350.000** lei
betoniere cu preţ de **3.150.000** lei
strung cu preţ de **62.910.000** lei
polizor ind. cu preţ de **4.770.000** lei
elevator cu preţ de **11.520.000** lei
remorcă cisternă cu preţ de **13.500.000** lei
roabă metalică cu preţ de **270.000** lei
ladă frigorifică, congelator, frigidere cu preţuri între **900.000-3.150.000** lei
fax cu preţ de **2.250.000** lei
casă de marcat cu preţ de **2.250.000** lei
fripteuză dublă cu preţ de **1.350.000** lei
mobilier bar, pult bar, hol bar cu preţ între **450.000-1.530.000** lei

Menţionăm că faţă de licitaţiile anterioare s-a aplicat o reducere de 10% din valoarea bunului

Lista cuprinzând bunurile scoase la licitaţie şi preţul de pornire al acestora poate fi consultată la sediul societăţii debitoare. La preţurile menţionate în listă se adaugă TVA-ul . Bunurile pot fi văzute la sediul **SC „RO-GES" SRL** Gurahonţ. Licitaţia va avea loc în data de **31.05.2002**, la ora **13.00** la sediul **SC „RO-GES" SRL**. Licitaţiile se vor relua în fiecare zi de vineri a săptămânii, la ora **13.00** la sediul menţionat mai sus. **Taxa** de participare la licitaţie, nerambursabilă, este de **100.000 lei/participant.** Garanţia pentru înscrierea la licitaţie este de **10 %** din valoarea de pornire a fiecărui bun. Înscrierile, achitarea taxei de participare şi achitarea garanţiei de participare la licitaţie se pot face înainte de începerea licitaţiei. **Relaţii** la **SC "RO-GES" SRL** Gurahonţ, str. Crişului, nr. 26, **dl. Gabor Emil**, **tel. 095/ 370.160** sau **SC „ACTIV GROUP" SRL tel. 057/ 214.821, 092/ 437.515 dl. Gherman Horaţiu.** (C.A.)

AUTOHTON ALLPIC S.A.

Timişoara, Aleea Viilor nr. 24 Incinta AGROTRANSPORT (Mehala)
Tel/fax: 056.294973; Tel: 143278; 242208

NOU - **EUROPROFILE**
IPE, HEA, HEB!
OFERTĂ PROMOŢIONALĂ

▼ Tablă Zn 0,4 mm - 17.501 lei/kg (112.010 lei/coală)
▼ Tablă Zn 0,5 mm - 17.108 lei/kg (136.870 lei/coală)
▼ Tablă striata lacrima 4 x 1000 x 6000 mm - 14.500 lei/kg
▼ Ţeavă neagră instalaţii 1/2" - 15.413 lei/m; 3/4" - 19.994 lei/m; 1" - 32.347 lei/m; 1 1/4" - 39.803 lei/m; 1 1/2" - 44.157 m; 2" - 69.283 lei/m; 2 1/2" - 86.449 lei/m; 3" - 107.575 lei/m; 4" - 170.059 lei/m;
▼ Tablă decapată de la 0,4 mm - 3,75 mm;
▼ Tablă groasă LTG, LBC de la 3 mm - 150 mm la preţuri promoţionale.

Preţurile nu includ TVA.

Distribuitor autorizat: ISPAT - SIDEX S.A. DUCTIL şi DUCTIL STEEL, BUZĂU, ARMĂTURA CLUJ, INTFOR GALAŢI, PETROTUB ROMAN, SILCOTUB ZALĂU, ZIMTUB ZIMNICEA

(9397724)

Sunaţi la 285.555!

TAXI REGAL

Cel mai ieftin

Pornire	Tarif oraş	Tarif afară oraş
5.990 lei	4.490 lei	8.000 lei

Apelaţi şi Câştigaţi!

Vă mulţumim pentru alegere

(c. b.)

TAKATA-PETRI ROMANIA

Calea Aurel Vlaicu F.N., 2900-Arad, tel. +40-57-289.847, fax +40-57-272.587, Nr. înreg. C.C.I. : J/02/564, C.F.: R8703952

Filială a concernului TAKATA-PETRI

PENTRU SECŢIA- TURNĂTORIE ALUMINIU ŞI MAGNEZIU

ANGAJEAZĂ

- INGINER - ŞEF SECŢIE
- INGINER - ŞEF DE SCHIMB

CERINŢE:

- INGINER METALURG SAU T.C.M.
- VECHIME ÎN DOMENIU
- AVANTAJ CUNOAŞTEREA LIMBII GERMANE

- SECRETARĂ 1/2 NORMĂ
(4 ore - program între orele 15-19)

CERINŢE:

- CUNOAŞTEREA LIMBII GERMANE şi ENGLEZĂ

(C.A.)

C.V.-URILE SE DEPUN LA SEDIUL SOCIETĂŢII DIN CALEA AUREL VLAICU (după S.C. Marmorex S.R.L.)

Informaţii suplimentare la tel. 289.847 - d-nul **Roşu Victor**.

Celebra tămăduitoare
ELENA

a revenit în Arad la cererea clienţilor pentru a rezolva cazuri dificile cum ar fi: dezleagă cununii, scoate argintul viu, vindecă de impotenţă, de beţie, de epilepsie, are leacuri pentru patima beţiei, redresează firme, alungă răul din casele oamenilor şi multe altele.

Cei care aveţi asemenea probleme apelaţi cu încredere şi viaţa vi se va schimba.

Elena lucrează cu magie albă. Încă din copilărie luând parte la mai multe congrese de vrăjitorie din ţară şi peste hotare, fiind premiată şi aleasa topului.

Vrăjitoarea mileniului trei.

Telefon: 090/873314

Sunt Teodor din Curtici şi îmi fac viaţa publică la ziar în speranţa că voi ajuta şi alte persoane care au probleme şi să le rezolve; de la vârsta de 16 ani mă lupt cu boala epilepsiei. Am apelat şi eu la această doamnă cu disperare şi iluzii. De la prima şedinţă doamna Elena cu puteri paranormale şi cu harul magiei albe m-a vindecat şi mă simt foarte bine şi îi aduc mii de mulţumiri, spor la treabă şi putere de muncă. **Telefon: 090/873.314.**

Sunt Loredana din Lipova, mii de mulţumiri doamnei Elena care mi-a lecuit soţul de beţie şi glorie. Prin harul ei sfânt pe care îl deţine mi-a oferit numai clipe de fericire în familie. Sunaţi cu încredere: **090/873.314.**

Prin intermediul presei am apelat la minunata doamna Elena, care prin puterile sale şi cu „medicina" sufletului pe care o foloseşte mi-a spus că am argint viu. Am crezut că este ultima mea secundă din viaţă la auzul celor spuse de dânsa, dar m-a încurajat şi după o perioadă foarte scurtă am devenit omul optimist care să biruiască răul cu binele. Eu vă mulţmesc din suflet pentru tot ce aţi făcut şi ce faceţi în continuare pentru sufletele care de cele mai multe ori cad pradă nevinovate unor oameni fără inimă sau dacă o au este de piatră.

Marinela, din Sântana, am 38 de ani, necăsătorită, am o situaţie foarte bună. Din câţi prieteni am cunoscut nu dura mai mult prietenia mea decât 7 zile. Atunci m-am hotărât să merg la această doamnă Elena la prima şedinţă mi-a dezlegat cununiile, acum sunt căsătorită şi foarte fericită. Îi aduc mii de mulţumiri doamnei Elena şi care vreţi să o contactaţi, sunaţi la telefon **090/873.314.**

(9396843)

HDI: VIBRAȚII SAU ZGOMOT?
REGRETĂM. OPȚIUNI INDISPONIBILE.

PEUGEOT 406. ELEGANȚĂ IMPLICITĂ

Echipare standard pentru 406 ST 2.0 HDI/110 CP: ABS, aer condiționat automat, computer de bord, direcție servo-asistată, ștergătoare automate, proiectoare ceață, dublu airbag frontal, airbaguri laterale, radio CD, scaune față încălzite, oglinzi retrovizoare încălzite și acționate electric, geamuri portiere față și spate acționate electric.

Începând de la 16.365* EURO.
Leasing 3 ani: • 341* EURO/lună
• 3.996* EURO avans
• 3.197* EURO valoare reziduală

406 PEUGEOT

AUTO SML - CONCENSIONAR PEUGEOT, Calea Timișorii nr. 212, Arad, tel: 057/278.738

* plus TVA (C.A.)

SC BLACK SEA SUPPLIERS SRL

angajează pentru depozitul din Arad

● **ECONOMIST cu experiență**

Condiții: - Studii economice de specialitate
- Vechime în muncă min. 3 ani în contabilitate (inclusiv întocmirea balanței de verificare lunară)
- Cunoștințe solide operare PC: Windows, Excel, Word, Internet Explorer

Candidații sunt rugați să trimită CV la fax 271052, e-mail blacksea@arad.ro, sau să se prezinte la sediul firmei din Arad, str. Ursului, nr. 21 (incinta SC Comalim SA) (tel. 275600)

● **MOTOSTIVUITORIST - MANIPULANT-**

Cerințe: - autorizare ISCIR prezintă avantaj
- disponiblitate la program prelungit
- vârsta max. 35 ani
- stagiul militar satisfăcut
- domiciliul stabil în Arad

Cei interesați se pot prezenta la sediul punctului de lucru din Arad, str. Ursului nr. 21 zilnic de la orele 10-12.

(9397878)

3000 €
PREMII PENTRU TINE!!!

PREMIUL 1
NOTEBOOK FUJITSU-SIEMENS
Model AMILO A1650
Intel® Celeron® 850 MHz Processor
14.1" TFT XGA Monitor
128 MB, 333MHz sdram Memory
10 GB IDE HDD
3.5", 1.44 MB Floppy Drive
24x CD ROM Drive
Microphone, stereo speakers

PREMIUL 2
DESKTOP FUJITSU SIEMENS
Model SCENIC T4
Intel® Pentium® 4, 1.6 Ghz, 256 KB
128 MB SDRAM Memory
20 GB HDD (ATA 100)
FDD 1.44 MB, CD-ROM 8x
Video GM, nVIDIA TNT2 16 MB
LAN 10/100
Monitor CTX, 17"
Rezolucie 1024 x 768
Windows XP Professional 2000

PREMIUL 3
SIEMENS M35i
Dual Band 900/1800 MHz
Weight 122 g, volume 110 cm³
Dimensions 115 x 46 x 24
Talk time 4h 150 h

În luna mai, în magazinele CG&GC din toată țara găsești telefoanele Nokia 3310 la 49$* și Siemens A35 la 19$. Poți câștiga și tu, prin tragere la sorți, unul din cele trei premii speciale oferite de CG&GC clienților săi!*

OFERTA CONNEX
- 1 lună cu abonament gratuit si 50 de mesaje** Connex Text gratuite nationale (în prima lună de contract).
- Zilnic vor fi trasi la sorti 10 dintre clientii activati in ziua respectivă, Care vor primi abonament gratuit pana la sfarsitul anului.
- Cartelele SIM reîncărcabile Connex GO! și Kamarad costă doar 7 $, fără TVA.

CG&GC GSM
DEALER CONNEX

Arad, B-dul Revoluție nr. 42 Tel.: 236-565, 092/255.044
SOLUȚII IT COMPLETE PENTRU BIROUL DVS.

(C.A.)

ATENȚIE COMERCIANȚI!

Camera de Comerț, Industrie și Agricultură a Județului Arad, oferă gratuit comercianților ambulanți autorizați care doresc să-și vândă produsele, precum și artiștilor liber profesioniști, spațiu de desfacere exterior pe perioada târgului TRANSPORT-AR 2002, care se va desfășura între 13 și 16 iunie 2002, în Parcul Industrial Calea Aurel Vlaicu FN (Hipodrom).

Produsele care se au în vedere sunt: mititei, gyros, kebab, cremvurști, hamburgheri, gulaș, langoși, gogoși, alimente, înghețată, vată de zahăr, băuturi răcoritoare, bere, țigări, baloane, suveniruri, jucării etc

Cererile se primesc la sediul CCIA Arad până în data de 31 mai 2002.

Relații suplimentare se pot obține de la d-na Baicu Doroteea, Departamentul Marketing, etaj I, camera 30, telefon: 208829. (c.69)

SC SECA DISTRIBUTION SRL

Tel/Fax 057-349.770

Distribuitor național al produselor Wrigley

Angajează în Arad director de vânzări
- DIVIZIA WRIGLEY -

Cerințe:
- disponibilitate la program prelungit
- abilități de comunicare
- experiență în vânzări

(9397881)

★★★★★
PRO CONFORT
Importator direct

GARANTAT CELE MAI MICI PREȚURI!!!

- mochete
- covoare
- linoleum (BELGIA), accesorii

ARAD, CALEA A. VLAICU BL. Z20
TEL.: 096/650-668, 093/577-1771

(2366317)

Fabrica de biciclete
FIRST BIKE®
cu 40 de magazine proprii în țară
ISO 9002
Certificat Nr. 762

Ofertă promoțională

- peste 25 modele noi de biciclete pentru toate vârstele
- peste 500 de repere la piese de schimb și accesorii
- cele mai mici prețuri prețuri de producător *ofertă valabilă 30 zile
- garanție 18 luni

MAI IEFTIN NU GĂSIȚI, VENIȚI și vă convingeți!

Acum și în ARAD!!!
str. Revoluției, nr.85 (între Teatrul de Stat și Primărie)

(2366320)

ABONEAZĂ-TE LA ADEVĂRUL

Pentru luna iunie, prețul abonamentului rămâne 60.000 lei

PENTRU ABONAȚI, ZIARUL COSTĂ DOAR 2400 LEI

Se pot face abonamente și pe trei luni, șase luni și un an, abonații nefiind afectați de majorările de preț ulterioare.

Cititorii care doresc să se aboneze la cotidianul „Adevărul" și întâmpină dificultăți în contractarea abonamentelor sunt rugați să sune zilnic, între orele 8-16, la Oficiul Județean de Poștă Arad (tel. 230.850) sau la redacția ziarului nostru (tel. 281.797).

ANIVERSĂRI

Cu ocazia împlinirii frumoasei vârste de 7 ani, noi, cei dragi, îi urăm scumpei noastre
ADELINA ARDELEAN
multă sănătate și fericire.
„LA MULȚI ANI!"
Nașa RODICA cu fiica ANAMARIA.

LA MULȚI ANI!
iubitului nostru soț, tată și fiu,
KOSNITZ GABRIEL NICOLAE,
la împlinirea frumoasei vârste de 27 ani. Îți dorim tot binele din lume, multă sănătate și fericire, alături de noi. Soția, fiica și părinții.

ȘCOALA de ȘOFERI „CUSTOM" urează „LA MULȚI ANI" fericiți și sănătate d-lui Dr. BOGDAN LAZĂR. (16468)

MATRIMONIALE

Obsedată de sex și nebunie, te așteaptă la ea. Telefon 091.395.862. (16471)

AGENȚIE GERMANĂ caută doamne, domnișoare și domni care doresc o CĂSĂTORIE în STRĂINĂTATE. Telefon 286960. (16475)

VÂNZĂRI APARTAMENTE O CAMERĂ

Vând apartament una cameră, Alfa, etaj I, confort I. Telefon 277887. (15943)

Vând garsonieră, zona 6 Vânători, et. I, contorizată, 4.000 $, negociabil. Telefon 095.879.247. (16396)

Vând garsonieră, confort I, et. IV, Piața UTA, bl. U.7. Telefon 095.882.515; 091.690.763. (16036)

Vând apartament 56 mp, str. Șaguna, Legea 112, 7.800 $. Accept rate. Telefon 092.404.987. (15891)

Vând apartament o cameră, la casă, Grădiște, baie, bucătărie, gaz, preț 5.100 $, negociabil. Telefon 090.192.516. (16199)

VÂNZĂRI APARTAMENTE DOUĂ CAMERE

Ocazie! Vând apartament 2 camere, 100 mp, ultramodern, Confecții (ocupabil). Telefon 092.606.527; 253428. (16486)

Vând apartament 2 camere (ADAS-Tribunal), bun pentru birou notarial, cabinet, parter. Telefon 092.606.527. (16486)

Vând apartament 2 camere, 101 mp, parter, posibilitate privatizare, cabinet, etc, str. Andrei Șaguna, preț 12.000 USD. Telefon 092.226.392; 228037. (16093)

De vânzare apartament 2 camere, situat în Piața Spitalului, deasupra Patiseriei Miky, transformat în sediu de firmă, et. I, sc. A, ap. 3. Dotări: pereți rigips, tavan fals, granit negru, ușă blindată, geamuri termopan, mobilier birou, preț 20.000 $. Telefon 254540 sau 093 374 553. (16124)

Vând apartament 2 camere, la casă, dotat ultramodern. Se poate face și birou pentru firmă. Telefon 253526; 095.681.924. (16393)

Vând 2 camere zona 300 față, etaj 3, parchet, 11.500 USD. Telefon 270856, 092.257.409. (15923)

Vând apartament 2 camere, clima, garaj, zona Alfa. Telefon 094.517.763. (16453)

Vând apartament 2 camere, bloc 48, et. I, ap. 7, Alfa. Telefon 456145. (16483)

VÂNZĂRI APARTAMENTE TREI CAMERE

Vând apartament 3 camere la casă (Legea 112), încălzire centrală, termotecă, tot confortul. Telefon 210288; 094.522.034. (15989)

Vând apartament parter, bloc, 3 camere, preț convenabil. Telefon 090.677.559. (16066)

Vând apartament 3 camere, Micălaca 300. Telefon 094 439 861 sau 462404. (16118)

Vând apartament 3 camere, Vlaicu. Telefon 095 780 090. (16131)

Vând apartament 3 camere, lângă Teatru, 138 mp, îmbunătățiri, plus garaj. Telefon 093.572.499. (16326)

Vând apartament 3 camere, central, ocupabil. Telefon 057 - 252715. (16421)

Ocazie! Vând 3 camere ultracentral, etaj I, parchet, 14.000 USD. Telefon 270856, 096.231.477. (15923)

Vând apartament în asociație, 3 camere + verandă, pivniță, boxă, garaj, curte separată, pe Malul Mureșului, în spate la alimentara „Traian" Telefon 280497, după ora 17.

VÂNZĂRI APARTAMENTE PATRU CAMERE

Vând 6 camere ultracentral, etaj I, renovat integral, 42.000 USD. Telefon 253364, 092.257.409. (15923)

VÂNZĂRI CASE

Vând casă, recent renovată, 4 camere, 500 mp, curte, grădină, singur în curte, str. Kogălniceanu nr. 33. Telefon 210288, 094 522 034. (15989)

Vând casă Pâncota, cu toate utilitățile, grădină mare, preț negociabil 12.500 USD. Telefon 057/281228. (13129)

Vând casă cu grădină, apă, gaz, zona Pârneava. Telefon 094.555.452. (15962)

Vând (închiriez) vilă.11 camere, condiții deosebite, preț negociabil, posibil și în rate. Telefon 514929; 092.826.913. (15994)

Vând casă 3 camere, dependințe, anexe, 1.200 mp, Micălaca. Telefon 092.226.403; 092.620.267. (16022)

Vând casă 4 camere, zona UTA, Câmpul Liniștii, încălzire proprie, 2 băi, garaj, grădină, vis-a-vis Vama Arad, 14.800 $. Telefon 250966, 270856; 092.257.409. (16020)

Vând (sau schimb 2 case mari, stil occidental + diferența), Calea Timișorii nr. 202, 204. Telefon 287773, 095 862 042. (16110)

Vând casă cu 2 apartamente, zona Biserica Sârbească. Telefon 057-211683. (16274)

Vând casă, zonă centrală sau schimb cu apartament 3 camere cu diferență, vad comercial foarte bun, preț negociabil, numai la vedere. Telefon 233563, zilnic 11-18. (16327)

OCAZIE! Vând, f.f. urgent, VILĂ 3 nivele, arteră spre Oradea. Informații str. Petru Rareș nr. 45. Telefon 091 285 073, 218763. (16363)

Vând casă în Galșa, la șosea, nr. 276. Informații telefon 531633. (9646968)

Vând casă în Sântana, str. Mureșului nr. 7 și 9. Telefon 462496; 095.648.192. (1154633)

Vând casă P+2 cu teren aferent 1.900 mp, amplasată la șoseaua DN7 în centrul localității Bârzava nr. 108, preț 25.000 Euro. Informații după ora 20, telefon 251819. (16256)

Vând casă mare cu grădină mare, vie și pomi, în Pâncota. Telefon 462693, seara. (1154636)

Vând casă mare în Sântana str. Oituz 15, bună pentru privatizare. Telefon 092.238.350; 057-462412; 059-268076. (15395)

Vând casă 3 camere, baie, coridor închis, zonă centrală, str. M. Eminescu, preț 30.000 Eu, negociabil. Telefon 281432. (16037)

Vând casă, urgent, în Fântânele, 3 camere, hol, bucătărie, beci, apă, gaz. Telefon 095.882.515; 091.690.763. (16036)

Vând casă în Nădlac. Telefon 338024, 092.857.583. (16166)

Vând casă vacanță Săvârșin, cu teren. Telefon 090.069.907; 094.928.511; 256000. (16379)

Vând casă mare, ultracentral, pentru sediu firmă sau alte afaceri, front stradal 18 m, total teren 600 mp, preț 60.000 USD. Telefon 093.616.444. (16487)

VÂNZĂRI SPAȚII

Vând sau închiriez SPAȚIU COMERCIAL 122 mp (posibil amenajare bar, birouri), situat în spatele Restaurantului FLORA (zona MIORIȚA). Informații la telefon 091.222.044 sau 094.602.030. (16081)

Vindem CABANĂ (Motelul CĂPRIOARA) construcție nouă, 5 nivele din Stațiunea STRAJA, județul HUNEDOARA, cota 1400, zonă defavorizată, 64 locuri cazare, BAR, BUCĂTĂRIE, dotate STIL OCCIDENTAL. Telefon 092.211.566; 092.566.895. (16251)

VÂNZĂRI TERENURI

Vând LOC de CASĂ în CURTICI, str. Grăniceri, 1.200 mp, preț convenabil. Telefon 229117, 273522; 095.511.481.

Vând 1500 m intravilan, Rândunicii, Grădiște, negociabil. Telefon 092.536.515; 281041. (15917)

Vând teren intravilan 5000 mp, Aradul Nou, curent, gaz, agent termic, apă. Telefon 092.355.963. (16106)

Vând 6 ha teren arabil, cultivat, în comuna Șagu, județul Arad. Telefon 057-219586 după orele 20 sau 095 314 530 permanent. (16352)

Vând teren 500 mp, Aradul Nou, str. Merfi. Telefon 094.568.857. (16389)

VÂNZĂRI AUTO

Vând tractoare U 650 M, U 651 M, stare perfectă, 057/ 464 577.

Vând SEMIREMORCI BASCULANTE și cu PRELATĂ, noi, leasing. Telefon 092.698.870, 092.294.646. (2366151).

Vând tractor cu cositoare Deutz 35 CP, stare bună. Telefon 092.355.963. (16106)

Vând combină C 14, stare foarte bună. Telefon 233325 sau 094.439.365. (16150)

Vând ANVELOPE dimensiuni 17,5 - 22,5 second-hand. Telefon 093.677.666. (1856645)

Vând COMBINĂ de porumb știuleți, sârbească, pe 2 rânduri, cu buncăr hidraulic, marca ZMA 2 K, tractată și cu tractor Fiat, preț 2900 USD (sau lei) negociabil. Telefon 093.089.315.

Vând Citroen BX 1900 cmc Diesel, 1985, înmatriculat, consum 5-6 %, 2.400 $. Telefon 093.324.883. (16249)

Vând OPEL ASCONA 1,6 motor, perfectă stare de funcționare, recent adusă în țară. Telefon 218333, 094 689 106.

Vând microbuz Ford Tranzit Diesel, 2500 cmc, 8+1 locuri. Telefon 092.275.563; 253036. (16419)

Vând BMW 520 i, E 34, 24 V, central ABS EBD ASC+T, geamuri față electrice, bord computerizat, climă, sistem stereo, 12 CD, oglinzi electrice, încălzite, înscris persoană fizică, an fabricație 1993, culoare bej metalizat, preț la vedere. Telefon 057 - 256770, 091.338.389.

Vând coasă mecanică rotativă și alte utilaje agricole. Telefon 095.434.753. (1855661)

Vând camioane, remorci, cap tractoare, semiremorci. Telefon 092.275.645. (16450)

Vând tractor U 650, înmatriculat, CIV. Informații str. Armoniei nr. 67. Telefon 287618. (15580)

Vând Fiat Marea Combi TD 1910, an fabricație 1997, preț 7.000 Euro, negociabil. Telefon 279449; 094.555.446. (16384)

Vând microbus Volkswagen Multiven, înmatriculat și cu toate dotările, aer condiționat. Telefon 253526; 095.681.924. (16393)

Vând tractor U650, fabricat 1995, stare funcționare. Telefon 095 691 210. (16358)

Vând Dacia Break, albă, 1998, 67.000 km, 1950$. Telefon 094.552.086. (16242)

Vând combine pentru cereale Claas, New Hooland, International, cositori rotative, pluguri reversibile 1-4 brazde, prese pentru balotat, combine pentru recoltat știuleți - 2 rânduri, cositori pentru gazon, MIC pentru îngrășăminte, tractor John Deer, International. Telefon 094.505.494. (15848)

Vând Ford Escort 1,6 L, 1989, benzinar, 400 Euro, 4 genți aluminiu, 5 frezoane cu cauciucuri Michelin 195/ 70/14, 150 Euro. Telefon 090.192.540. (9877102)

Vând Wap C 800 mare, pentru spălătorie auto; vând piese Raba, cutie viteză, ARO, TV și Dacia. Telefon 313116; 091.197.854. (16380)

VÂNZĂRI ELECTRO

NOU! Doriți să cumpărați și nu aveți bani? Nici o problemă! Noi vă oferim APARATURA ELECTROCASNICĂ în rate, cu AVANS ZERO (FRIGIDERE, COMBINE FRIGORIFICE, LĂZI, CONGELATOARE, TV COLOR, MAȘINI DE SPĂLAT, VIDEO, ASPIRATOARE, MOBILĂ LA COMANDĂ) și cu plata pe loc, prețuri avantajoase. Te-lefon Arad 259339, 094 706 321, Lipova 563145, 563027. (16136)

Vând mașină spălat automată, cuptor microunde, televizor color, video recorder; garanție. Telefon 214786. (16434)

Vând P 200 MMx 32 RAM, HDD 1-2 GB, CD-ROM, FDD, T+M, monitor 14", 150 $ negociabil, garanție 3 luni. Telefon 206240. (15899)

Vând CASE MARCAT FISCALE, CÂNTARE și PLATFORME ELECTRONICE, NUMĂRĂTOARE de BANI. Telefon 282829; 272727. (f.2365911)

NOU! Vând VITRINE FRIGORIFICE import GERMANIA, orizontale și verticale, din inox, cu reglare electronică, preț avantajos. Telefon 094.706.321; 094. 239339. (15860)

Vând TV color diagonala 36-66, între 1.500.000-3.700.000 lei, frigidere, combine, congelatoare, lăzi și vitrine frigorifice, mașini automate de spălat. Telefon 274600, orele 9-19 sau telefon 241355 orele 20-22. (15868)

Vând televizoare color carcasă plastic, cu garanție. Telefon 219365; 093.380.028. (15908)

Vând televizoare color, mașini spălat, frigidere, congelatoare, prețuri accesibile, garanție 6-12 luni. Telefon 233511; 091.076.611. (15997)

Vând frigider - 1.500.000, congelator 5 sertare - 1.700.000. Telefon 273965. (16148)

Vând HDD IBM 40GB-7200 RPM, nou, 80$. Telefon 280260. (15346)

Vindem Pentium 2 - 233 MHz 32 RAM HD 2,3 GB CD ROM, sunet, boxe, monitor 14 - 200$. Telefon 280260. (16346)

Vindem Pentium 1 - 166 MHz 16 RAM HD 1,3 - 75$. Telefon 280260. (16346)

Vând mașini spălat automate, televizoare color diferite modele, stereo; garanție. Telefon 251392. (16443)

Vând ieftin televizoare color plastic, teletext, telecomandă. Telefon 338090, Arad. (16442)

Vând diferite telecomenzi pentru televizor (185.000 lei), video, satelit; componente electronice. Telefon 092.368.868; 095.794.894.

Vindem computere 486; Pentium I; Pentium II începând cu 1.500.000 lei; componente: memorii, harddiskuri, floppy etc. Telefon 275420. (16194)

Vând telefoane Nokia 3310, Alcatel 311, 302. Telefon 090.657.172. (12536)

Vând P I 90 MHz la 30 USD; 166 la 75-80 USD; 200 Tower la 90 USD; 266 la 135 USD; Celeron 333 la 165 USD; 350 la 190 USD; 166 la 75 USD-80 USD; monitoare 17" IBM la 110 USD; 133 la 55 USD. Telefon 057/256169. (16427)

VÂNZĂRI DIVERSE

Vând ȚIGLĂ, fabricație Sighișoara, 8.300 lei/ buc, BLOCURI CERAMICE 290/240/140, 12.000 lei/ buc; TERASIT, MOZAIC, PRAF MARMORĂ 1.200 lei/ kg, OȚEL BETON, 10.000 lei/ kg, BCA. Informații MÂSCA nr. 33, telefon 531498. (16128)

(Continuare în pagina 17)

(Urmare din pagina 16)

Vând PLASĂ GARD zincată - 22.000 lei/kg, toate dimensiunile; PLASĂ RABITZ 40.000 lei/kg; CUIE - 17.500 lei/kg; SÂRMĂ NEAGRĂ - 17.500 lei/kg; SÂRMĂ ZINCATĂ și ELECTROZI SUDURĂ, BURLANE și JGHEABURI ZINCATE - 50.000 lei/buc; str. Vrabiei nr. 4. Telefon 289997, 094.289.997. (13166)

Vând rolete plastic, import; rolete lemn, jaluzele. Telefon 059-478503; 095.594.415. (15609)

Vând rolete plastic import - 270.000 lei/ mp, rolete lemn tei - 450.000 lei/ mp, obloane mobile din lemn - 850.000 lei/ mp, jaluzele verticale și orizontale. Telefon 092.282.380, 056-471939. (12189)

Vând bolțari omologați, termoizolanți, calitatea I, din zgură, cărămidă sau beton, 14 modele, borduri, pavele. Telefon 095.634.885; 092.621.600. (12531)

Vindem ROLETE PLASTIC import și ROLETE TEI. Calitate și garanție. Telefon 059/134807; 095.827.725. (15773)

Vând NISIP, BALAST, cantități MICI și MARI. Telefon 091.097.763. (15865)

Vând LEMNE FOC, NISIP, BALAST, la domiciliu. Telefon 210771. (15865)

Vând LEMNE FOC, NISIP, BALAST, la domiciliu. Telefon 277027. (15865)

Vând pian vienez „Josef Scop" scurt, placă bronz, 600 EU, Arad. Telefon 243959. (15913)

Vând 3 vaci cu lapte și 3 iepe prăsilă. Telefon 095.632.766. (15937)

Vând șnek cereale 6 metri, șraf basculant pentru tractor, compresor. Telefon 095.632.766. (15937)

Vând erbicide toate tipurile. Telefon 253973; 093.727.470. (16012)

Vând dușumele la preț de 130.000 lei/mp. Telefon 466201 sau 093.886.050. (9646967)

Vând NISIP și BALAST la domiciliul clientului. Telefon 261946; 259556. (16056)

Vând mobilă tip Nadia și canapea din pluș. Telefon 094.507.236. (1856645)

Vând utilaje necesare confecționării de ornamente sicrie din carton presat (activitate unică). Atelierul funcționează în prezent. Telefon 093.677.666. (1856645)

Vând colțare, canapele. Telefon 286069, 094 604 016. (16299)

Vând, din dezmembrări, sere țeavă și sticlă. Telefon 094 649 637, 091 288 627. (16300)

Publicitatea noastră, mai aproape de dumneavoastră

ÎN ZONA UTA - AGENȚIE DE PUBLICITATE „ADEVĂRUL"

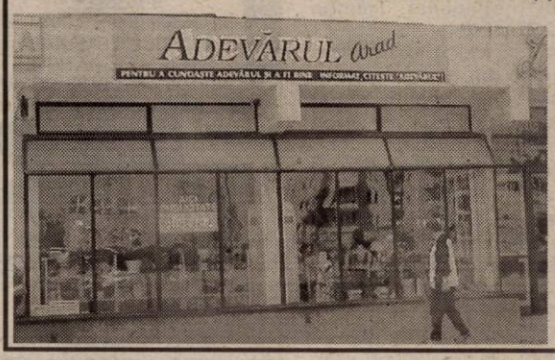

În dorința de a apropia mai mult serviciile de mică și mare publicitate de dvs., ziarul „Adevărul" a deschis o agenție de publicitate în incinta magazinului AMET - CRISTALUL din Piața UTA.

Program: luni-vineri, între orele 9,00-16,00

„Adevărul" - publicitate eficientă la tarife avantajoase

Vând IEPE și MÂNJI de rasă grea sau schimb cu oi. Telefon 093 375 674. (16348)

Vând VACI GESTANTE și CU LAPTE sau schimb cu oi. Telefon 093 375 674. (16348)

Vând club internet 10 calculatoare, mobilier, acte firmă, vad bun. Telefon 094.172.157; 091.590.518. (15838)

Vând căței Dog German Ablechin, 5 săptămâni, vaccinați, deparazitați, carnet sănătate, preț 40 Euro, negociabil. Telefon 210181; 095.162.513. (16296)

Vând parfum original Casmir-Chopard (100 ml), preț 30 Euro. Telefon 092.288.576. (16373)

Vând NISIP, BALAST, la domiciliu. Telefon 279063; 091.454.706. (16383)

Vând generator de curent, electric, nou. Telefon 462693, seara. (1154636)

Vindem populațieie PUI DE O ZI, rasa carne, la magazinul „AGRO ZAR" din VLADIMIRESCU. Înscrieri la magazin sau la telefon 094.233.166. (16409)

Vând BETON, MORTAR, ȘAPĂ. Asigur utilaje, transport. Telefon 093.273.746; 094.855.838. (16412)

Vând EUROBOLȚARI termoizolanți cu certificat calitate 300x250x200, 8.200 lei/bucata, 1 mc - 550.000 lei, 1 bolțar - 7,6 cărămizi. Telefon 281491; 092.381.750. (15974)

Vând 2 pisicuțe, 2 luni, femelă și mascul, Birmaneze. Îți aduce noroc în casă. Telefon 253526; 095.681.924. (16393)

Vând BCA la domiciliul clientului, 1.290.000 lei/mc. Telefon 093.573.124. (16231)

Vând 40 oi mame. Telefon 093.715.915; 091.345.726. (1154587)

Vindem FERESTRE PVC noi, GEAM TERMOPAN, orice dimensiune. Telefon 093.249.716. (16194)

Vând stații taxi performante, case marcat fiscale, instalații supraveghere. Telefon 284900. (16439)

Vând uși, geamuri, rolete plastic, import. Telefon 095.380.320. (16372)

Vând covor 2/3 și 3/4, loc garaj, zona Intim. Telefon 231301, seara. (16290)

Vând ciment - 112.000 lei/sac, la domiciliul clientului cu peste 10 tone. Telefon 093.573.124. (16460)

Vând sare alimentară la sac 50 kg și distribui. Telefon 091.585.650. (1857364)

Vând 80 oi cu lapte. Ocazie deosebită, preț excelent. Telefon 095.265.360. (9397687)

Vând LEMNE FOC, NISIP, BALAST, la domiciliu. Telefon 214010; 093.686.677. (16481)

Vând OUĂ de PREPELIȚĂ. Telefon 092.464.676. (16479)

Vând termoteci pe gaz (3.500.000-8.500.000 lei), instanturi pentru baie și bucătărie pe gaz (1.500.000-2.500.000 lei), pompe de recirculare (1.000.000-2.500.000 lei), diferite piese de schimb. Garanție un an de zile. Telefon 090.249.544. (16488)

Restaurantul Clubul Presei

ARAD, B-DUL REVOLUȚIEI NR. 81

Organizează Nunți, banchete, botezuri, mese festive, aniversări

în săli de 100, 30 și 20 de locuri

PREȚURI DEOSEBIT DE AVANTAJOASE

INFORMAȚII și REZERVĂRI LA TELEFOANELE 057-280.989, 092.639.554, 095.531.824

CUMPĂRĂRI TERENURI, IMOBILIARE

Cumpăr apartament 2-3 camere, et. I-II, zona 300 sau Praporgescu. Telefon 093.326.800. (16088)

CUMPĂRĂRI AUTO

Cumpăr auto Dacia avariate și neavariate cu CIV. Telefon 289750. (16091)

Cumpăr urgent cap tractor IVECO; semiremorcă cu 3 axe pentru agricultură, capacitate 54 mc, înmatriculate. Telefon 093.573.124. (16460)

CUMPĂRĂRI DIVERSE

Cumpărăm vaci și tăurași. Telefon 250866; 095.681.191. (16490)

Cumpăr vaci, vițele, tauri. Telefon 288968, 092.941.123. (12896)

Cumpăr porumb, grâu, orz, ovăz, plata imediat. Telefon 274421; 094.608.052. (15506)

Cumpăr bovine pentru sacrificare. Telefon 274744, 095 624 006, 094 294 666. (15634)

Cumpăr porci, plata pe loc. Telefon 095.256.060. (15885)

Cumpăr floarea soarelui (pentru ulei). Telefon 093.640.587. (15934)

Cumpăr deșeuri fier vechi, cantități mari, preț avantajos, plata pe loc. Telefon 093.404.010. (16085)

Cumpăr porumb. Telefon 091 309 407. (16386)

CERERI ȘI OFERTE DE SERVICII

ANGAJĂM în condiții foarte avantajoase: MAISTRĂ CONFECȚII FEMEI, TEHNOLOG. Telefon 256615.

Societate comercială angajează cu carte de muncă MUNCITORI NECALIFICAȚI, TRACTORIȘTI RUTIERIȘTI și IFRONIȘTI (cu carnet de rutierist), domiciliul stabil în Arad. Telefon 270079. (16467)

Angajez DEPANATOR FRIGIDERE, TAPIȚERĂ, DESIGNER, INGINER în MOBILĂ, TINICHIGIU AUTO, ELECTRONIST, TÂMPLAR în LIPOVA. Salarizare nelimitată, în funcție de productivitatea personală. Telefon 094.796.542. (16023)

SC „LA TORRE IMPEX" SRL angajează CROITORI în piele, str. Patria nr. 14. Telefon 285366, 214142. (15950)

S.C. „SECURITY" SRL angajează PERSONAL de PAZĂ (băieți și fete). Telefon 228786. (16018)

SC angajează FETE 18-30 ani, BĂIEȚI, aspect fizic plăcut pentru SPĂLĂTORIE AUTO, BARMAN și OSPĂTAR. Telefon 091 033 803. (16347)

Angajez VÂNZĂTORI legume-fructe, salar două milioane și MUNCITOR NECALIFICAT. Asigur cazare. Informații str. Petru Rareș 45 (Grădiște). (16215)

Angajăm persoană sex feminin, studii superioare economice, cunoștințe operare PC, limba engleză și germană, pentru EVIDENȚĂ CONTABILĂ TRANSPORT INTERNAȚIONAL MARFĂ. Telefon 219798, 279659. (16397)

SC PALROM SRL angajează CONTABILĂ. Sunt necesare, inclusiv cunoștințe pentru efectuare operațiuni contabile aferente sfârșitului de lună și întocmire balanță. Telefon 092.241.502. (16415)

SC SECA DISTRIBUTION SRL angajează AGENȚI VÂNZĂRI și GESTIONAR. Condiții: disponibilitate la program prelungit, garanție materială, dinamism și seriozitate. Informații telefon/fax, 056 - 432541; 092.642.339. (16418)

SC ATLASSIB SRL angajează AGENT TURISM. Studii medii sau superioare, domiciliul în ARAD, experiență în activitate de birou, cunoștințe operare calculator, permis conducere, telefon. Relații 069/224101 sau 069/231012 int.354 sau 391. (16444)

Angajăm VÂNZĂTOR Piața M. Viteazul (mese). Permisul de conducere reprezintă avantaj. Telefon 093.199.578. (16454)

AUTHENTIC angajează CONFECȚIONERE pentru mașini de cusut liniar. Informații str. Unirii nr. 7. Telefon 214854; 093.572.863. (16050)

S.C. „GEF" FACILITIES SRL, distribuitor COLGATE PALMOLIVE, KIMBERLY CLARK, ALEXANDRION, angajează: AGENT VÂNZĂRI, OPERATOARE CALCULATOR, CASIERĂ, MANIPULANT. Telefon 057/270605. (16216)

Angajăm FEMEI pentru FELIAT PÂINE. Telefon 289162, după ora 13. (16155)

FIRMĂ DISTRIBUȚIE angajăm AGENȚI VÂNZĂRI. CV obligatoriu. Experiența în domeniu constituie avantaj. Salarizare avantajoasă; oferim autoturism, telefon serviciu. Telefon 281239; 092.638.592. (16392)

Fabrică încălțăminte angajează PERSONAL cu experiență pentru mașină subțiat și mașină termociment. Telefon 272240. (1857358)

ARCONTA, tâmplărie din aluminiu și PVC angajează: INGINER TCM, MUNCITORI CALIFICAȚI. Telefon 256342. (16351)

BANATIA angajează CONFECȚIONERE articole textile pentru mașini liniare. Telefon 211882. (16146)

SOCOM „PIELARUL" Arad angajează CONFECȚIONERE fețe încălțăminte, calificate (mașiniste, la masă). Informații telefon 236116 sau la sediul societății din str. Ghiba Birta nr. 16, Arad. (16063)

SC angajează BARMANĂ-OSPĂTARĂ. Telefon 256835.

Angajez ASISTENTĂ MEDICALĂ recent sau viitoare absolventă. Telefon 259659; 092.245.492. (16452)

Angajăm FEMEIE SERVICIU. Telefon 253927, după ora 16; 092.487.092. (16440)

Societate comercială, distribuitor produse alimentare și nealimentare, angajează AGENȚI VÂNZĂRI. Experiență minim un an. Telefon 093.283.134. (16435)

LOTERIA ROMÂNĂ angajează VÂNZĂTORI. Telefon 255699. (16407)

S.C. TOMAIFICIO VENEZIANO angajează CROITORI și FEMEIE pentru mașina de GLETUIT. Telefon 254442. (16420)

Societate de TELEFONIE MOBILĂ angajează: RESPONSABIL POS. Condiții: absolvent(ă) marketing, aptitudini manageriale, volubilitate - ținută. Se oferă salarizare deosebită. Trimiteți CV la email: erra.gsm@rdslink.ro sau fax 057/211888. (16386)

Societate comercială din VLADIMIRESCU angajează TÂMPLARI UNIVERSALI și TINERET pentru formare: bărbați și femei. Telefon 514901. (16402)

Angajăm VÂNZĂTOARE, AJUTOR BUCĂTAR, FEMEIE de SERVICIU. Str. N. Bălcescu nr. 2. (16269)

Firma DELICATESE angajează VÂNZĂTORI, vârsta 25-45 ani, cu experiență la produse de carne, mezeluri; cu salar optim. Telefon 280876. (16235)

S.C. GRAFTEX PRODCOM SRL scoate la concurs post de VÂNZĂTOARE și ȘEF de MAGAZIN pentru magazinul ZIRIDAVA din ARAD, pentru marca BIGOTTI. Este necesară experiența în vânzări de minim 2 ani. Vă rugăm trimiteți CV până la data de 30.05.2002 la numărul 01/255.67.83. (f. 2366390)

SC „VELITEX" SRL angajează TINERE și TINERI șomeri pentru activitate de PRODUCȚIE BRODERIE. Informații telefon 289414 sau la sediul din Arad, str. Dâmboviței 23. (16461)

(Continuare în pagina 18)

(Urmare din pagina 17)

Angajăm AGENT COMERCIAL cu experiență. Telefon 349443, orele 9-17. (1857366)

Angajăm ȘEFĂ SECȚIE în domeniu costume baie în zona BAIA MARE. Salar deosebit, cu posibilitate de a duce și familia sau cu posibilitate de angajare pentru soț sau soție. Oferim apartament și mașină. Telefon 095.381.220. (16473)

Urgent! Cinci INTELECTUALI, colaborare domiciliu, carieră internațională. Telefon 093.307.190; 057/264709. (16496)

Câștig suplimentar, intelectuali, instruire gratuită, posibilitate carieră. Telefon 095.405.793; 093.790.417. (16496)

PRESTĂRI SERVICII

ȘCOALA de ȘOFERI „BELC" completează seria, categoriile A, B, C, E și D. CASA SINDICATELOR. Telefon 230004, 381811; 094.938.335. (16390)

Executăm CONSTRUCȚII, FINISAJE, APARTAMENTE, ACOPERIȘURI, IZOLAȚII contra IGRASIEI, interioare, exterioare, FAȚADE, CASE la CHEIE. Telefon 214319; 091.819.876. (16476)

FORĂM și curățăm FÂNTÂNI, diferite dimensiuni. EXECUT construcții NOI și FINISAJE, orice tip. Telefon 368315; 095.426.403. (16255)

SILDOR PROD, reparații - vânzări: FRIGORIFICE. Vânzare - montaj: AER CONDIȚIONAT. Telefon 270622. (c.)

Repar ieftin FRIGIDERE, CONGELATOARE, garanțial. Deplasare gratuită. Telefon 217451; 092.417.397. (16140)

„LUKAS" execută HIDROIZOLAȚII ACOPERIȘURI. Plata în RATE. Telefon 270711; 093.273.746; 094.855.838. (16412)

Reparații FRIGIDERE, CONGELATOARE. Domiciliul clientului. Garanție 1 an. Telefon 282276; 090.810.003. (16478)

Autorizat, execut RENOVĂRI, ZUGRĂVELI, FAIANȚĂRI, GRESIERI. Telefon 219880. (16484)

DIVERSE

Mă numesc ION, sunt din Macea. Mulțumesc doamnei AURELIA ARDELEANCA căci M-A LECUIT DE BEȚIE. Apelați cu mare încredere. Telefon 093.924.535. (16398)

Pierdut CÂINE NEGRU, mare, în GRĂDIȘTE. Ofer RECOMPENSĂ. Telefon 276186; 093.978.938. (1857354)

„ALEXIL" dezleagă boli, farmece, vicii, favorizează căsătorii, prietenii, aduce persoane plecate. Telefon 056-201417; 094.528.876. (15869)

S.C. BELCASTRO SRL, cu sediul în Arad, B-dul Revoluției nr. 57, ap. 2 dorește autorizație mediu pentru activitate confecționat pavaje construcții în Arad, str. Zorilor nr. 3-5-7. Eventualele contestații se pot depune la Agenția de Protecția Mediului Arad, B-dul Dragalina nr. 16. (16357)

SC „VELITEX" SRL, cu sediul în Arad, str. Dâmboviței nr. 23, dorește autorizație de mediu pentru activitate producție, aceeași adresă. Eventualele contestații se pot depune la Agenția de Protecția Mediului Arad, B-dul Dragalina nr. 16. (16462)

Unica și puternica, doamna LARISA, femeia minunilor, care a făcut și face minuni în Arad și în țară, este venită în Arad cu noi plante și apă adusă în seara de Bobotează din Ierusalim. Sunați, telefon 091.957.633; 057/277888. (16474)

În atenția cititorilor, adevărata VALERIA ZENA și cea mai puternică clarvăzătoare și vrăjitoare, desface cununii, lecuiește beția, impotența, scoate argintul viu, face spor, aduce persoana iubită și multe altele. Sunați! Telefon 057/231892; 094.288.220. (16493)

Gabriela. Mulțumesc doamnei RADA că MI-A ADUS IUBITUL ACASĂ. Telefon 092.888.849, 289429. (16499)

Dan. Mulțumesc doamnei FLORENTINA că M-A LECUIT DE MANIA BĂUTURII. Telefon 057/289429; 091.840.304. (16499)

Marcela din Arad. Mulțumesc doamnei EMMA că MI-A DEZLEGAT CUNUNIA. Telefon 093.062.336; 242615. (16498)

Mihaela din Arad. Mulțumesc doamnei MONALISA că MI-A VINDECAT SOȚUL de ALCOOLISM. Telefon 242615. (16498)

TURISM

Efectuăm TRANSPORT PERSOANE în GERMANIA și SPANIA. Telefon 094.698.584. (16445)

AMAD TOURISTIK efectuează transport internațional SPANIA, ITALIA, PORTUGALIA, FRANȚA, GERMANIA, cu autocare moderne. Asigurări medicale. Rezervări zilnic, Arad, str. Cloșca, nr. 2, telefon 057 - 254453; 094.969.742. (3252)

Pletl

Asigură zilnic transport de persoane în GERMANIA pe ruta: Passau - Regensburg - Nürnberg - Würzburg - Aschaffenburg - Frankfurt - Giéssen - Siegen - Köln - Düsseldorf - Essen - Dortmund - Deggendorf - Landshut - Mühldorf - Augsburg - Ulm - Heilbronn - Stuttgart - Pforzeim - Karforuhe - Heidelberg - Mannheim. Călătorii în autocare noi, moderne, însoțitoare de bord, două bagaje gratuite, o masă caldă în UNGARIA. Cu plecare din KARLSRUHE: SPANIA, FRANȚA, PORTUGALIA. Intermediem asigurări medicale. NOU! Din 1 aprilie 2002, săptămânal excursie la COSTA AZAHAR, 11 zile (7 înoptări + mic dejun), 359 Eu. Informații și înscrieri, la AGENȚIILE PLETL din: ARAD, telefon 057/252291; LIPOVA - 057/561377; 563011. (c.)

ÎNCHIRIERI

Închiriez hală de 1000 mp, condiții foarte bune, pentru producție sau depozit. Hala este situată la centură lângă sensul giratoriu al intersecției drumului spre Oradea cu centura. Informații telefon 093.579.764.

Oferim spre închiriere SPAȚII COMERCIALE pentru magazine, depozite, producție. Telefon 281036. (c.)

Închiriez spațiu în Aradul-Nou, amenajat modern, 90 mp. Telefon 253973; 093.727.470. (16012)

Închiriez spațiu, suprafața 100 mp, ultracentral, gaz metan, posibilitate birouri, salon de înfrumusețare, Bd. Revoluției, nr. 83. Telefon 280817. (f, 2366375)

Închiriez spații pentru depozit, producție sau sedii firmă, la șosea națională, diferite suprafețe. Telefon 092.600.220. (16335)

Ofer spre închiriere apartament central, 3 camere, plus/minus garaj. Telefon 093.572.499. (16326)

Dau în chirie apartament 5 camere mari, ultracentral, mobilat. Telefon 281124. (16406)

Închiriez spațiu comercial, 86 mp, parțial amenajat, gaz, termopan, curent trifazic. Telefon 092.294.842. (15772)

Caut urgent de închiriat 1-2 camere (ne)mobilate. Telefon 210555. (15954)

Ofer pentru închiriere apartament (ne)mobilat. Telefon 210255. (15954)

Dau cu chirie apartament compus din una cameră și dependințe, mobilat, situat ultracentral. Telefon 092.939.122. (16401)

Închiriez în vilă cameră, cu intrare separată, cu toate dependințele, pentru două fete sau doi băieți, cu numai 800.000 lei de persoană, fără alte cheltuieli. Telefon 287996. (16441)

Închiriez apartament 2 camere, central, mobilat, contorizat. Telefon 219982; 095.455.766. (16371)

Oferim spre închiriere spațiu pentru depozit, zonă centrală. Telefon 272676. (16342)

Ofer închiriere spațiu (birouri), 120 mp, str. Saguna. Telefon 090.886.894. (16197)

PIERDERI

Pierdut adeverință proprietate teren numărul 233/13.11.1991, 1 ha, eliberată de Primăria Păuliș. O declar nulă. (9877103)

† DECESE †

Cu profundă durere anunțăm încetarea din viață a bunei noastre prietene **prof. FELICIA-EMILIA SELEJAN.** Dumnezeu să o odihnească în pace! Informații la telefon 233454. Familiile Iordanov și Gönczi.

Cu durere în suflet anunțăm decesul celui care a fost soț, tată, socru și bunic **DOHOR ANDREI.** Înmormântarea va avea loc azi, 27 mai 2002, ora 14, în localitatea Covăsânț. Familia îndoliată.

Cu adâncă durere în suflet anunțăm trecerea în neființă a scumpului nostru soț, tată și bunic **KASZTA MIHAI.** Înmormântarea va avea loc de la Capela cimitirului GAI, azi, 27 mai 2002, ora 14. Îndurerata familie Kaszta.

Anunțăm cu regret încetarea din viață a celui care a fost **CLIPICI IOAN,** în vârstă de 63 ani. Înmormântarea va avea loc, astăzi, ora 13,00 de la Capela Cimitirului Eternitatea . Dumnezeu să-l odihnească în pace. Familia îndoliată.

Cu durere în suflet anunțăm decesul celui care a fost soț, tată, bunic **ȘTEUAN TEODOR** din Beliu. Înmormântarea va avea loc marți, 28.05.2002, orele 14,00. Familiile Șteuan, Bolog din Beliu și Berar din Arad. Dumnezeu să-l ierte și să-l odihnească.

† SERVICII FUNERARE †

RO STYL COMPANY

SERVICII FUNERARE COMPLETE

PRODUCĂTOR SICRIE

ARAD, STR. M. EMINESCU 22, TELEFON 214.422

Magazin deschis și noaptea

OFERIM
- SICRIE 10 MODELE DE LA 800.000 LA 3.600.000
- SICRIE LUX 4 MODELE DE LA 4.500.000 LA 20.000.000
- LENJERIE DECES 6 MODELE DE LA 300.000 la 2.000.000
- CRUCE, LUMÂNĂRI, PROSOAPE, BATISTE, MÂNERE și ȘURUBURI SICRIU

OFERTĂ SICRIU FAG CRUCE RESPETE 1.500.000

APELÂND LA SERVICII: ÎMBRĂCAT, FORMOLIZAT ȘI TRANSPORT BENEFICIAȚI DE 15% REDUCERE
LA SICRIU ȘI TRANSPORTUL LA DOMICILIU GRATUIT
▼PLATA ȘI DUPĂ ÎNCASAREA AJUTORULUI DE ÎNMORMÂNTARE.

PĂREREA DVS. CONTEAZĂ!

TELEFON 094.690.121

SC „IN MEMORIAM" SRL
str. EMINESCU nr. 4
(ATENȚIE, vizavi de CINEMA MUREȘUL)
Tel. 057-211929, 093.343.964
str. ORIZONTULUI nr. 9A (Bujac)
oferă SERVICII FUNERARE COMPLETE - NON STOP.
Sicrie-modele multiple (simple-lux), sicrie import ITALIA, ACCESORII. Intermediem COLACI, COLIVĂ etc.
ÎMBĂLSĂMĂM GRATUIT (formolizat).
TRANSPORT ÎN ORAȘ GRATUIT
SERVICII: SPĂLAT, ÎMBRĂCAT
PLATA ÎN RATE.
Transport INTERN - INTERNAȚIONAL

† CONDOLEANȚE †

Salariații Direcției Silvice Arad sunt alături de familia CLIPICI în greaua încercare pricinuită de trecerea la cele veșnice a celui care a fost **ing. CLIPICI IOAN.** Dumnezeu să-l odihnească în pace!

Conducerea și colegii de la SC ARCONS SA ARAD sunt alături de dl. ing. BRUSTUR LIVIU în momentele grele ale decesului fratelui său drag. (16491)

Angajații firmei S.C. PAUL SRL sunt alături de familia KASZTA MIHAI și PAULINA la despărțirea de cel care a fost tată, socru și bunic **KASZTA MIHAI.** (16497)

Colectivul firmei SC D&P LONGTRANS SRL sunt alături de familia KASZTA în aceste clipe dureroase, când soarta nemiloasă a curmat viața celui care a fost tată și socru **KASZTA MIHAI.** (16497)

† COMEMORĂRI †

Azi, 27 mai 2002, se împlinesc 3 ani de la decesul celui care a fost soț și tată **CREȚA GAVRIL,** din Arad. O lacrimă, un gând curat, o amintire și o rugăciune pentru sufletul lui. Soția Mărioara, fiul Liviu cu soția Lenuța. (1856630)

Se împlinesc 7 ani de la trecerea în veșnicii a iubitului nostru soț și tată **IENOVAN NICOLAE,** fost sanitar în Pecica. Dragostea și dorul nostru sunt tot mai mari. Te vom iubi mereu, dragă tati. Soția Veronica și fiica Mioara. (16116)

Azi, 27 mai 2002, au trecut trei ani de zile de când ne lipsești din familie. Suflet drag ce te-am iubit/ În lume cât ai trăit

BLAGOE VICTORIA, soție, mamă, soacră și bunică. Dumnezeu te odihnească, sus în patria cerească. Traian, Letiția, Sandu și Simona și ai tăi dragi nepoți: Ioan, Rodica, Mirela și Mihaela Blagoe din Lugoj. Așa trecere SLAVA LUMII...! (16178)

Vei rămâne veșnic în inimile noastre,

COSTA LADISLAU - LOȚI. Fiica și soția. (16432)

Se împlinesc 7 ani de la decesul iubitului nostru soț și tată

SUCIGAN ION. Parastasul va avea loc miercuri, 29 mai 2002, ora 11, la Biserica Ortodoxă din incinta Spitalului T.B.C. Dumnezeu să-l odihnească. Soția Pușa și fiul Horia. (16482)

Se împlinesc 6 săptămâni de când a trecut în neființă cel care a fost scumpul nostru soț și tată **VASILE TURCENIUC.** Nu te vom uita niciodată. Soția Maria, fiica Mariana și ginerele Ovidiu, fiul Vasile și nora Dana. (16477)

An exceptional opportunity to work in your town for one of the leading groups on the international financial market!

We have now a vacancy for the position of:

UNIT MANAGER

Her/his responsibilities will be to undertake daily management and administrative tasks and to motivate and coordinate a large, dynamic sales team.

The ideal candidate will have completed an university degree and be around 30-40 years of age. Strong managerial background is required, as well as a broad experience within a sales environment. S/he has to be ambitious, hard-working, reliable, and have the spirit of a true winner. Her/his capability to work under pressure and to take fast, responsible decisions will be highly appreciated. Knowledge of English and basic computer skills are a must.

If you are dynamic, enthusiastic and willing to join a young and continuously growing team, please send your application by fax to (01) 203 8301, in the attention of the HR department.

Deadline for submitting applications: June 3rd, 2002. (2366400)

Oficiul Județean de Cadastru, Geodezie și Cartografie cu sediul în Arad, str. V. Milea nr. 2 organizează **CONCURS** pentru ocuparea următoarelor funcții publice vacante (specialitatea topografie cadastru):

- **Consilier categoria A clasa I gradul 1 - 1 post**
  Condiții: - studii superioare de specialitate
  - vechime în specialitate 18 ani
- **Consilier categoria A clasa I gradul 3 - 1 post**
  Condiții: - studii superioare de specialitate
  - vechime în specialitate 14 ani
- **Referent categoria C clasa I gradul 1 - 4 posturi**
  Condiții: - studii medii sau postliceale de specialitate
  - vechime în specialitate 18 ani

Concursul va avea loc în data de 26.06.2002 la sediul instituției, ora 9,00.

Dosarele de înscriere se pot depune până în data de 07.06.2002 la sediul instituției.

Relații la telefon 057/256.144 - Biroul Resurse Umane. (2366395)

---

sc Avicola SA Oradea — **vinde**

în fiecare zi de marți și vineri

pui de carne de o zi

de mare performanță, la stația proprie de incubație din localitatea Les, jud. Bihor.

Prețul este de 12.000 lei/buc, TVA inclus, iar pentru cantități mari de 0,28 $ + TVA.

Programarea se face la tel. **059/393198** (stația de incubație), **059/144978** (secretariat), **094/513143** (Director Comercial), iar **puii se ridică până la ora 10.** (2366355)

Cefin (Romania) SRL
DEALER IVECO

Angajează REPREZENTANT VÂNZĂRI VEHICULE

Cerințe:
- studii superioare (de preferință profil tehnic)
- cunoștințe de operare PC (Word, Excel)
- limbi străine (engleza sau italiana)
- permis de conducere categ. B

Rugăm trimiteți **C.V.** la tel/fax: **056 309.179** până cel târziu 03 iunie a.c.

Informații la telefon: 094-185.470. (2366355)

FUNDAȚIA ROMÂNO-GERMANĂ
Centrul de pregătire și perfecționare profesională
Organizează:

Cursuri de calificare:
FUNCȚIONAR COMERCIAL-6 LUNI
TOPOGRAF- 6 LUNI
OSPĂTAR-3 LUNI
COAFOR-3 LUNI
MECANIC-AUTO-4 LUNI

Cursuri de perfecționare:
OPERATOR PC -INITIERE,
UTILIZARE WORD, UTILIZARE EXCEL,
LIMBI STRĂINE: germană, engleză, italiană, franceză, spaniolă, arabă, turcă, maghiară (c.)

Informații:
Vladimirescu, str. Gării nr.59, Tel. 057-514931; 514934, Arad, str. Episcopiei nr. 32, Tel: 057-214965
Cursurile sunt avizate de Ministerul Muncii

S.C. MANITOBA TEX SRL
Departamentul contabilitate

angajează economist

Cerințe:
- studii superioare
- experiență în domeniu
- limba engleză
- cunoștințe de Word, Excel
- vârsta maxim 35 ani

C.V-urile se vor depune la sediul firmei sau se vor trimite prin fax sau e-mail până în data de 5 iunie, însoțite de poză.

Tel.: 250.505, fax: 281.322
e-mail address: reception@manitobatex.org.
Adesa: str. Ursului 21.

(2366399)

MINISTERUL FINANȚELOR PUBLICE
DIRECȚIA GENERALĂ A FINANȚELOR PUBLICE ARAD
ADMINISTRAȚIA FINANȚELOR PUBLICE CHIȘINEU CRIȘ

PUBLICAȚIE DE VÂNZARE

Str. Gării nr. 1/A telefon 520659

În temeiul art. 55 din O.G. 11/1996 privind executarea creanțelor bugetare se face cunoscut prin prezenta că

SE VOR VINDE PRIN LICITAȚIE PUBLICĂ
bunuri mobile și imobile aparținând:

A. Debitorului S.C.A. CRISCOM S.A. Chișineu Criș după cum urmează:

În ziua de 07.06.2002 ora 10,00 la sediul din Chișineu Criș
Atelier mecanic în Chișineu Criș compus din:

atelier mecanic + șopron	1.000.000.000 lei
magazie + șopron	200.000.000 lei
locuință pază	10.000.000 lei

În ziua de 07.06.2002, ora 12,00, la sediul din Chișineu Criș str. Înfrățirii nr. 125
grâu 50 To x 2520/kg

B. Debitorului S.C. FIDESSA SRL, cu sediul în comuna Pilu nr. 36

În Ziua de 10.06.2002, ora 10,00, la sediul firmei următoarele bunuri:
instalație presă ulei 121500000 lei
compusă din:
1 buc. decojitor
1 buc. zdrobitor
2 cazane prăjitor
1 buc. presă
2. buc. motoare electrice 1,8 kw
2 buc. motoare electrice 3,8 kw

Informații suplimentare se pot obține la sediul Administrației Finanțelor Publice Chișineu Criș str. Gării nr. 1/A telefon fax: 520659.

(2366401)

PRINDE OFERTA

Abonează-te la Manila până la 31. 05. 02 și primești la fiecare abonament încheiat cadou un trening

19*$

SIEMENS a35

9*$

ALCATEL DB

OFERTA CONNEX

1 lună cu abonament gratuit și 50 de mesaje ** Connex Text gratuite naționale (în prima lună de contract)
zilnic vor fi trași la sorți 10 dintre clienții activați în ziua respectivă, care vor primi abonament gratuit până la sfârșitul anului
Cartelele SIM reîncărcabile Connex Go și Kamarad costă 7$, fără TVA
Oferta valabilă până la 31 mai 2002. Detalii în magazine

* „Preț fără TVA, valabil doar pentru conectare în rețeaua Connex, în limita stocului disponibil."
** „Sunt mesaje portabile, nereportabile și nu includ SMS către numere speciale sau gratuite."

Manila impex
Calea Aurel Vlaicu nr. 121 - 125
Tel/fax.: 057/274-687

DEALER CONNEX

(C.A.)

SATLINE

A DESCHIS RESTAURANTUL

În ARAD, STR. ION ANTONESCU 2-4, BL. M7 - PARTER (Piața Mihai Viteazul)

PROGRAM ZILNIC 12 - 24 REZERVĂRI TEL. 228.616

LA PLAZZA

PHILIPS De LONGHI INDESIT BOSCH WHIRLPOOL

ARISTON SIEMENS BRAUN SONY JVC MOULINEX THOMSON ARCTIC

CORAURA Prietenul la nevoie se cunoaşte.

N-ai suficienți bani? Nu-i nimic! Noi îți oferim:

+ Produse în rate
  - pe termen de 3 ani
  - cu avans zero
  - cu un singur girant
+ Transport gratuit la domiciliu
  - în municipiu
  - în tot județul
+ Preț negociabil la cumpărare
+ O gamă foarte largă de produse electrocasnice şi nu numai
+ Produsele celor mai celebre firme din lume

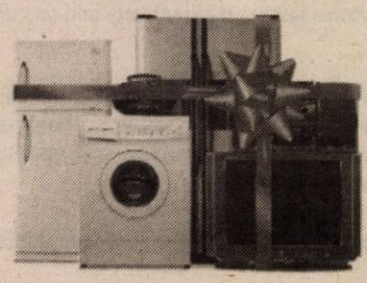

nou! Acum pot cumpăra în rate şi pensionarii şi producătorii agricoli!

(2366073)

ORION PANASONIC ZANUSSI ELECTROLUX LG ELECTRONICS

MEDIASOFT

Arad, str. Av. Ioan Sava nr. 5, tel/fax 057-255.886

Centru de Formare Profesională Continuă a Adulților

Organizează CURSURI

DE PERFECTIONARE

1. Operator calculator
(inițiere Windows, Word, baze de date, Ms-Dos)
serii: din 03.06.2002 și 01.07.2002 dimineața
din 03.06.2002 și 01.07.2002 seara
2. Contabilitate - după-masa - 29.05.2002
3. Secretariat computerizat - după-masa - 10.06.2002
(prelucrarea documentelor în Word)
4. Programator ajutor (Acces) - după masa

DE INSTRUIRE

1. Proiectare asistată (AutoCad2000) - 24.05.2002
2. Utilizare Word - după-masa - 10.06.2002
3. Utilizare Excel - după-masa - 04.06.2002

Diplome avizate de Ministerul Educației și Cercetării.
Servicii de selectare și plasare forță de muncă.
Autorizate de Ministerul Muncii.

WORKSHOP (2366355)

S.C. ARCONSERV S.A.

Str. Bicaz, nr. 1-5, Telefon/fax 288 803, 288 725

ÎNCHIRIAZĂ

spații de depozitare spații de producție
spații pentru birouri

PREȚURI NEGOCIABILE

Spațiile dispun de toate utilitățile. (2360767)

S.C. G.I. MOTOR S.R.L.

REDUCERI DE PRET

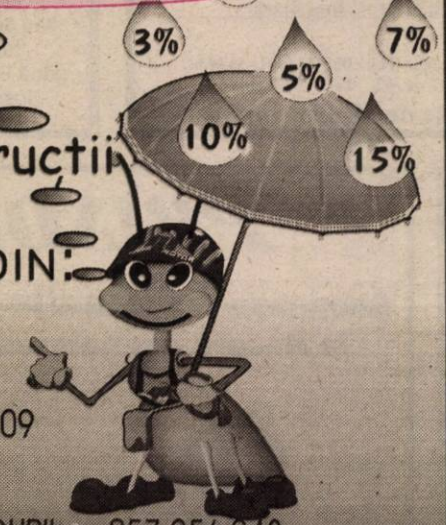

Toata gama de materiale de constructii

PRIN DEPOZITELE DIN:

GARA MARE: ► 093183105
GARA ARADUL NOU: ► 057.288.009
GARA LIPOVA: ► 057.562.388
Str. EFTIMIE MURGU colt cu Str. PADURII: ► 057.256.243
(ÎN LIMITA STOCULUI DISPONIBIL)

PLOUA CU PRETURI MICI LA GI MOTOR !

G.I. MOTOR
BD. DRAGALINA 2
TEL: 057.251.417
e-mail: gimotor@xnet.ro

GI MOTOR (C.A.)

construct MIRADA

Distribuitor autorizat

JUB Slovacia

Villas® Ungaria

EUROMEMBRANE ITALIA

Comercializează toate tipurile de membrane pentru hidroizolație:

- carton bituminat
- membrană hidroizolație 3 mm
- membrană hidroizolație 4 mm cu ardezie
- membrană hidroizolație cu poliester
- şindrilă bituminoasă

Depozit Gara CFR Arad
Tel.: 057/270-960 (C.A.)

Concern elvețian prin firma Gemaje Hair SRL
cu domeniul de activitate prelucrarea părului natural

angajează personal pentru laborator

cercetare, experimentare, producție

Sunt necesare următoarele condiții:
● studii medii ● disponibilitate la program prelungit

Firma oferă transport gratuit.

Relații la sediul firmei din Curtici,
str. I. Meținu, Nr. 1 sau la telefon 206032
zilnic între orele 8,00 - 17,00. (9397879)

IGO ROMÂNIA ARAD, Str. Eminescu nr.6, ap.5 Telefon 282.180

Oferă Credite comerciale

Pentru cumpărarea de locuințe,terenuri, autoturisme, etc.

rate avantajoase

cheltuieli medii anuale de 6 - 9%/an

ORAR LUNI - VINERI 9,00 – 17,00 (2366402)

PLANIFICAȚI-VĂ VIITORUL CU NOI!

Societatea Comercială

UTA SA Arad

pentru producție sau depozitare

Închiriază hale industriale

Cererile se depun la secretariat în Arad, str. Poetului nr. 1/c.

Informații la telefon 057/247.377

(9397880)

BANCA "TRANSILVANIA" S.A.
SUCURSALA ARAD,
Str. Unirii nr. 5-7,
Tel. 057/283.122
CUMPĂRAȚI CU MAESTRO ȘI CÂȘTIGAȚI...

WEST BANK S.A.
ARAD, B-dul Revoluției nr. 88
TELEFON: 284.888; FAX: 285.202
WESTERN UNION TRANSFER DE BANI ®
Cel mai rapid mod de a primi bani din toată lumea

ADEVĂRUL

Cotidian independent Arad

Anul XIV, nr. 3616

Marți, 28 mai 2002 ● 16 pagini ● 5000 lei ● e-mail: adevarul@arad.ro; adv.pub@arad.ro

BRAT Publicație auditată în semestrul II 2000 — Tiraj mediu zilnic vândut: 33.205

EVADARE SPECTACULOASĂ DIN PENITENCIARUL ARAD

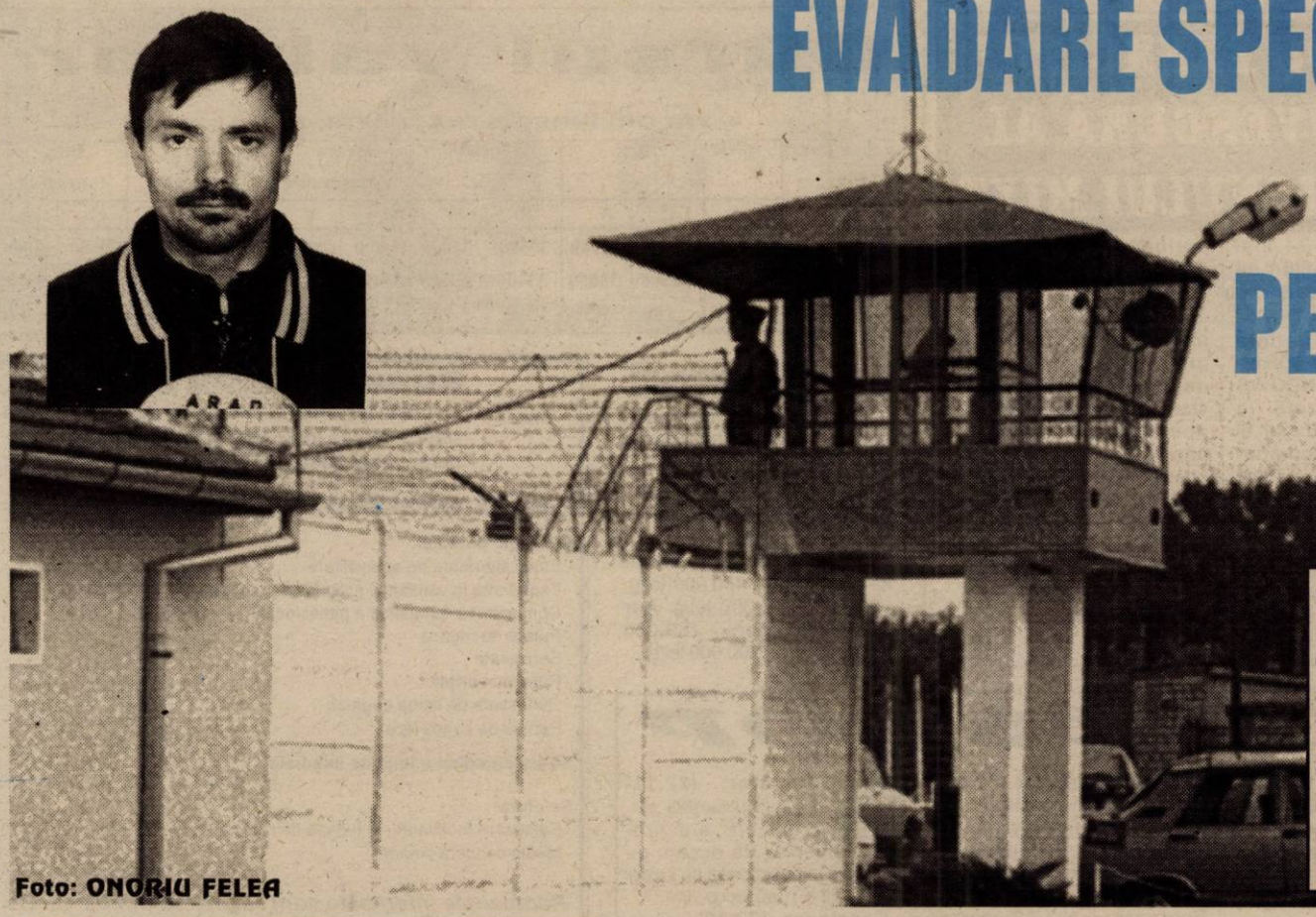

Foto: ONORIU FELEA

◆ ***Tâlhar periculos, SZIM HENRICH (28 ani) a reușit să scoată cărămizile de sub geamul boxei, să escaladeze clădirile Penitenciarului și gardul cu sârmă ghimpată ◆ Sute de jandarmi și polițiști - mobilizați pentru prinderea deținutului aflat la... a doua evadare***

Pag. 3

ROMÂNIA - UN TREND ASCENDENT

Relansarea creșterii economice a reprezentat și reprezintă o prioritate a Programului de guvernare PSD. Rezultatele înregistrate în anul 2001 confirmă justețea acestei orientări, cu atât mai mult cu cât creșterea economică de anul trecut s-a realizat într-un context internațional mai puțin favorabil, caracterizat printr-o încetinire a creșterii economice a țărilor dezvoltate, principalele partenere ale României în relațiile economice internaționale.

Analizând doar indicatorul Produsului Intern Brut, acesta a crescut - în termeni reali - cu 5,3%, îndeosebi pe baza revigorării producției de bunuri din agricultură, industrie și construcții, ca răspuns la majorarea atât a cererii interne, cât și a exportului.

Cu toate acestea, creșterea economică înregistrată în anul 2001 nu poate compensa scăderile din anii 1997, 1998 și 1999, scăderi ce însumează 11,7%.

Pe lângă faptul că producția industrială a crescut cu 8,2% - prin îmbunătățirea semnificativă a structurii producției și prin creșterea productivității muncii - politicile agricole au vizat, alături de susținerea directă a producătorilor agricoli și creșterea gradului de utilizare a disponibilului existent. Astfel, s-au repus în funcțiune peste 900 mii ha. teren amenajat pentru irigat, s-au acordat facilități la cumpărarea de tehnică agricolă din producția internă, la cumpărarea de semințe de calitate, la procurarea de motorină etc. În sectorul creșterii animalelor, măsurile de politică agricolă adoptate de către actualii guvernanți au condus la stagnarea declinului sectorului zootehnic, existând semnale încurajatoare pentru relansarea acestuia.

Începând cu anul 2000, inflația s-a situat pe un trend constant descrescător, constituind un semnal pozitiv pentru recâștigarea încrederii populației în moneda națională. Împreună cu Banca Națională și cu partenerii sociali, Guvernul României a elaborat un program complex privind diminuarea blocajului financiar și reducerea inflației, efectele acestor măsuri fiind așteptate să apară începând cu anul în curs.

DOREL ZĂVOIANU

(Continuare în pagina 5)

micro credit
MICROENTERPRISE CREDIT ROMANIA S.A.
RAPID CREDIT Până la 5.000 DEM
BUSINESS CREDIT Până la 25.000 DEM
INVESTMENT CREDIT Până la 75.000 DEM
Finanțare internațională și tehnologie germană de creditare
Acum și în Arad
TIMIȘOARA: CALEA DOROBANȚILOR (COLȚ CU SIMION BĂRNUȚIU)
TEL./FAX: (056) 224.676, (056) 224.422
NOI DĂM CREDIT DEZVOLTĂRII TALE !
(2204950)

IMPERIAL Co.Ltd.
Arad, Calea Radnei 169
Tel. 27.99.72, 27.97.27
ZAHĂR MĂRGĂRITAR
1000 gr.
13.700-
TVA INCLUS
Ofertă valabilă până la 8 iunie 2002, pentru facturi de cel puțin 1.500.000 lei

VIA Canada
Firmă de Avocați din Toronto Canada vă asistă pentru
Emigrare
Proiect SA, Bd. Decebal nr. 2-4, cam 124
Tel 214678
CELE MAI MICI TARIFE
NU NE PLĂTIȚI DECÂT
DUPĂ APROBARE

„Cântecul de lebădă" s-a consumat pe țărm

ANGELO GANDOLFI A RENUNȚAT OFICIAL LA UTA

Pag. 10

ADEVĂRUL DESPRE IMPOZITELE ȘI TAXELE LOCALE

Un rău necesar, dar...

Impozitele și taxele reprezintă, alături de creșterea fără măsură a prețurilor, cele două mari dureri ale fiecărui român. Și un coșmar care nu se mai termină. De regulă, atunci când sunt acuzați de așa ceva guvernanții fac trimiteri la impozitele și taxele din alte țări, și îndeosebi din Occident.

Așa este: în majoritatea Occidentului impozitele și taxele locale sunt de circa cinci ori mai mari decât în România! Dar, ceea ce se fac că uită guvernanții noștri este faptul că **în același Occident salariile sunt mai mari ca în România de vreo 20 de ori!** Condiții în care oricare impozit, nu că nu se simte, doar că nu are același impact ca în România, deoarece, în oricare țară din Occident după ce-ți-ai plătit impozitele și taxele locale - chiar mai mari de 5 ori ca la noi! - îți mai rămân suficienți bani ca să trăiești nu în lux, ci oricum mult mai bine decât în România! Aceasta este adevărata față a impozitelor și taxelor: de la noi și de aiurea și despre care Puterea - și cea de ieri și cea de astăzi - se feresc să vorbească. Sau o ocolesc cu grijă.

MIRCEA DORGOȘAN

(Continuare în pagina 6)

STILCONFORT
BUCĂTĂRII ● DORMITOARE ● CAMERE DE ZI
MOBILIER DE BAIE
Calea Timișorii nr. 53; Tel./Fax: 278.820
Piața Spitalului Bl. 1D; Tel/Fax: 253.868

CALENDAR

● Astăzi, Soarele răsare la ora 5 și 54. Apune la ora 20 și 14 minute.

● Au trecut 147 de zile din acest an. Au mai rămas 218 de zile până în anul 2003.

● **Praznicul zilei: Biserica ortodoxă:** Cuv. Nichita, Ep. Calcedonului; Sf. Sfințit Mc. Eladie; Sf. Mc. Eliconida; **Biserica greco-catolică:** Sf. M. Eutihiu.

Bine ați venit!

La Arad: Chifan Laura Cristina, Mocoi Dorian Alin, Roșca Iasmina Denisa, Bătrân Lavinia Daniela, Mircu Valentin, Ciormân Claudia Luanna, Streicu Vlad Alexandru, Bâlcă Roberta Anamaria, Floroi Lorena Ioana, Vizoli Luciana Mihaela, Lazăr Giulia Sara, Drăgan Tania Roberta, Nicula Claudiu, Ilisie Denisa Georgiana.

A PLECAT DINTRE NOI!

✝ Târnavean Gheorghe (1997)

METEO

Vremea va fi în general instabilă și se va răci ușor. Cerul va fi temporar noros și local se vor semnala averse de ploaie și descărcări electrice. Vântul va sufla slab la moderat din sector vestic.

Temp max.: 22 la 25° C
Temp. min.: 10 la 13° C

CINEMATOGRAFE

Dacia: Star Wars II - Atacul clonelor (SUA) 9,30; 12; 14,30; 17; 19,30; 22

Mureșul: Din iad (SUA) 10; 12,30; 15; 18

Arta: Păcat originar (SUA) 16; 18; 20

Sala Mică: Misiune în Țara Sfântă (SUA) 15,30; 18,30

În județ:

Lipova: Barul „Coyote Ugly" (SUA) 16

Inteligență artificială (SUA) 18

Echipa de serviciu

GABRIELA GROZA
-secretar de redacție.
Bianca Felea, Ioan Leac, Dina Rujan, Ramona Vidulescu
– tehnoredactare computerizată.
Nadia Bodran, Aurica Telcian, Dacian Toduța
– corectură.

ZILELE CULTURII LIPOVENE

Casa de cultură a Orașului Lipova găzduiește în perioada 27 mai-2 iunie 2002, manifestările cultural-artistice cuprinse în cadrul „SĂPTĂMÂNII CULTURALE - LIPOVA 2002", după următorul program:

● 27.05.2002 - Expoziție de artă plastică și artă fotografică; ● 28.05.2002 - ora 13,00 - Cenaclul „GURA SATULUI" Timișoara; ● 29.05.2002 - ora 17,00 - Concert coral cu corul „LIRA" al Casei de Cultură Lipova; ● 30.05.2002 - ora 13,00 - Întâlnire cu poeți și scriitori arădeni; ● 31.05.2002 - Piesa „DUMBRAVA MINUNATĂ"; ● 02.06.2002 - ora 10,00 - Spectacol cultural-sportiv.

Se plătește ajutorul social pentru aprilie

Mâine, joi și vineri se plătesc ajutoarele sociale aferente lunii aprilie, acordate conform Legii 416/2001. Arădenii beneficiari ai ajutorului social își pot ridica banii de la casieria Direcției de Asistență Comunitară, Bd. Revoluției nr. 93 (sediul cantinei municipale), astfel: miercuri, 29 mai, între orele 11 - 16, joi, 30 mai, și vineri, 31 mai, între orele 8 - 16.

G. K.

IN MEMORIAM

Poetului, Prietenului, OMULUI ȘTEFAN AUG. DOINAȘ

De-acuma sunt pândit sau stau chiar eu la pândă
și-i arcul tot întins s-apară, brusc, vânatul.
În trupu-mi stă săgeata, în spirit numai saltul
cu care mă îndrept spre magica osândă.
Ajuns-am, iată, cerbul țintit chiar între coarne
de însuși Dumnezeu, de voi doar pentru carne.

GLIGOR SAVA

UN NOU EXERCIȚIU DE ANVERGURĂ AL BATALIONULUI MIXT

În perioada 22-24 mai 2002 o echipă de ofițeri de stat major condusă de colonelul AVRAM CĂTĂNICI a participat la Conferința Inițială de Planificare a exercițiului OPENING WINDOWS HU-2002 desfășurată în cazarma modulului ungar al Batalionului Mixt Româno-Ungar de Menținere a Păcii din Hódmezövásárhely - Ungaria.

„În cadrul conferinței au fost discutate, analizate și aprobate viitoarele activități pentru pregătirea exercițiului ce va avea loc în Ungaria în perioada 24-29 noiembrie 2002, având ca scop întărirea coeziunii în cadrul comandamentului precum și între comandament și subunități în conducerea și desfășurarea procedurilor standard de operare în cadrul operațiilor de menținerea păcii precum și în cele umanitare", ne-a mai informat mr. DAN UNGUREANU, ofițerul de relații publice al modulului românesc din cadrul Batalionului mixt româno-maghiar de menținere a păcii.

N. O.

Cursul valutar*

VALORI ÎNREGISTRATE IERI, 27 MAI 2002

Denumirea valutei	BNR	BCR		BRD		Banca Transilvania		Banca Agricolă		Bursa neagră	
		C	V	C	V	C	V	C	V	C	V
Euro	30921	30623	31069	30590	31000	30600	30840	30600	31080	30650	30800
Dolar S.U.A.	33582	33500	33650	33400	33650	33450	33620	33300	33680	33600	33700
Forint	128	121	131	123	129	120	128	124	131	124	126

PREȚUL AURULUI

BANCA NAȚIONALĂ. Pentru gramul de aur de 24 K: prețul cu ridicata - 346.316 lei, iar prețul de achiziție - 311.684 lei. Prețuri înregistrate la sfârșitul săptămânii.

PIAȚA NEAGRĂ. Aur 14 K: cumpărare - 150.000 lei/g, vânzare - 170.000 lei/g. **Aur 18 K**: cumpărare - 180.000 lei/g, vânzare - 200.000 lei/g.

Romania Data Systems,

rds

cea mai importanta companie de transmisii de date si acces Internet din Romania, angajeaza personal la filiala Arad, pentru urmatorul post:

I. SALES REPRESENTATIVE (cod pozitie srAR)

Cerintele postului:
- Studii suprioare de specialitate
- Experienta in vanzari si activitati de marketing
- Cunoasterea temeinica a pietei locale
- Putere de munca
- Seriozitate
- Responsabilitate
- Cunostinte de limba engleza
- Permis de conducere

Se solicita disponibilitate imediata.

Se ofera:
- Salarizare motivanta, in functie de realizari
- Mediu de lucru dinamic

Persoanele interesate sunt rugate sa trimita un CV si o scrisoare de intentie pana la data de 3 iunie 2002 la: angajari@rdsar.ro sau la fax 228201.

HOROSCOP

Marți, 28 mai 2002

Berbec (21.03-20.04). Pentru că bugetul actual nu vă va permite, nu veți fi în stare să faceți afaceri în această săptămână.

Taur (21.04-20.05). Trebuie neapărat să vă schimbați stilul de lucru și să dovediți mai multă seriozitate în tot ceea ce faceți și rezultatele bune nu vor întârzia să apară.

Gemenii (21.05-20.06). Problemele aflate în derulare nu se pot finaliza și apar unele noi, iar situația poate fi ținută cu greu sub control.

Rac (21.06.-22.07). Nu trebuie să fiți disperat dacă nu puteți rezolva o problemă veche. Până la urmă o veți scoate cu bine la capăt.

Leul (23.07.-22.08). Atâta timp cât vă achitați de sarcinile primite și vă faceți că nu observați ce se petrece în jur, nimeni nu va avea nimic cu dvs.

Fecioara (23.08-22.09). Nu trebuie să vă resemnați și nici să vă lăsați copleșit de probleme. Aveți încredere în propriile forțe pentru că le puteți depăși.

Balanța (23.09-22.10). Lucrurile par a evolua pe făgașul normal și aveți toate condițiile asigurate pentru a vă face bine treaba și a rezolva sarcinile care v-au fost încredințate.

Scorpion (23.10-21.11). Se impune, în cel mai scurt timp, o schimbare de atitudine față de cei din jur, altfel lumea vă va ocoli.

Săgetător (22.11-21.12). Nu sunteți singurul care are probleme. De aceea, nu trebuie să vă răzbunați pe colegi pentru că ei n-au nici o vină.

Capricorn (22.12-19.01). Succesul este posibil, dar trebuie să dați dovadă de prudență și să nu lăsați nimic la voia întâmplării.

Vărsător (20.01.-20.02). Astăzi nu veți prea avea timp liber, iar în privința banilor, aceștia vor fi insuficienți pentru a achiziționa un lucru de care aveți mare nevoie.

Pești (21.02-20.03). Forma bună în care vă aflați vă permite să desfășurați activități prelungite, într-un ritm ridicat, fără ca randamentul dvs. să scadă.

UTILITARE

FARMACII DE SERVICIU

● Farmacia **REMEDIUM** Arad, B-dul Revoluției nr. 52-54. Program luni-vineri: 7,30-20,00, sâmbătă 8,00-14,00. Telefon 233195.

● Farmacia **TEAHAFARM**, Bd-ul Revoluției nr. 65. Program: luni-vineri 8-21, sâmbătă 9-13. Telefon 254.587.

● Farmacia **„OMNIAFARM"**, Calea Aurel Vlaicu, Bl. Z28, cu program zilnic de la orele 8,00-22,00. Telefon 271724.

● Farmacia **LIBRO PHARMA non stop** Calea Aurel Vlaicu 60-68 (lângă stadionul (UTA) telefon 212.992.

● Farmacia **LARIFARM**, Calea Aurel Vlaicu, la parterul blocului Z 24 are program de lucru zilnic, între orele 7,00 - 23,00, telefon 246622.

URGENȚE STOMATOLOGICE

Cabinetul de pe str. Crișan (în spate la Gionelli) are program non-stop. Telefon: 253794. Cabinetul din B-dul Revoluției nr. 62, ap. 6, asigură urgențe între orele 9,00-19,00. Telefon: 256665.

Cabinetul Stomatologic din Calea Victoriei nr. 7 A asigură zilnic urgențe, inclusiv sâmbăta, între orele 10-15. Telefon 095.565.622.

Cabinetul stomatologic „KARIDENT", Alfa Bl. 65, sc. C, ap. 2, asigură urgențe zilnic între orele 21,00-24,00. Telefon 257560.

ÎNTRERUPERI DE CURENT

Marți: Vlaicu Bl. 5-1, 5-2, 5-3 (9,00-14,00). **Miercuri:** Vlaicu Bl. 2A, 2B, 2C, Cartier Subcetate, Unitatea militară Subcetate, Strandul Neptun. (9-14).

APOMETRE

Citirea apometrelor se va face azi pe străzile: Deseanu, O. Goga, Măcinului, Caragiale, Grănicerilor, A. Georgescu, P-ța Liceului, Unirii, Bălcescu, P-ța A. Iancu, E. Murgu, Pionierilor, Condurașilor, C. Vodă, G. Vodă, S. Borcea, Ialomiței, Reșiței, M. Mureșului, Calvin, P-ța Pompierilor, C. Gergely, E. Teodoroiu, V. Goldiș, C. Pop, Margaretelor, Răchitei, O. Băncilă, Marinarilor, P-ța Mică, Transilvaniei, bl. Zona gară Aradul Nou, Gh. Lazăr, T. Dobra, Plevnei, Soarelui, I. Maniu fără soț, Ineului, Udrea, Plugarilor.

ADMINISTRAȚIA FINANCIARĂ

Administrația Financiară a municipiului Arad: Asistență contribuabili (impozitul pe venitul global) - telefon 280633, 280733, int. 199 între orele 8,00-12,00. Informații suplimentare la www.finantearad.ro

TELEFON DE URGENȚĂ LA POLIȚIE: 955

Noile numere de centrală telefonică ale I. J. P. (Inspectoratul Județean de Poliție) Arad: 237.170; 237.803; 237.878; 237.887; 236.858.

„ADEVĂRUL" VĂ ASCULTĂ

La telefonul dimineții, 280944, între orele 9,00-12,00

☎ Mai multe persoane care locuiesc pe B-dul Vasile Milea au sunat să-și experime nemulțumirea cu privire la zgomotul de pe strand. „Degeaba se tot spune că se vor lua măsuri împotriva agenților economici. În timp ce noi nu dormim noptile, nimeni nu ia nici o măsură pentru a pune capăt acestei situații", se plâng arădenii.

☎ Iuliu Kovalcik din Arad dorește să afle din ce cauză la nici un oficiu poștal din municipiu nu se găsesc cărți poștale simple.

D-l Pavel Răzman, șeful Oficiului Județean de Poștă spune că, deocamdată aceste imprimate nu au fost tipărite. În orice caz, în aproximativ o lună, ele vor fi puse în vânzare la orice oficiu poștal.

Redactor de serviciu, A. B.

La telefonul după-amiezii, 280003, între orele 15,00-18,00

Florea Gavrilă, Calea A. Vlaicu, bl. Z30: „În 15 februarie am primit o scrisoare de la Finanțe unde se arată că trebuie să mi se restituie 330 de mii de lei în urma impozitării globale pe 2000. Nici până acum nu am primit banii, deși termenul era de maximum 60 de zile. Dacă eu trebuia să dau bani statului și întârziam, m-ar fi penalizat pentru fiecare zi de întârziere."

Erdely Tamaș, Sânicolau Mic: „Ar trebui ca gardienii să ajungă și în cartierul nostru, să facă puțină ordine. La barul de la parterul blocului Flacăra se bea afară, e gălăgie, cei care beau vorbesc urât. Ne deranjează și nu face nimeni nimic."

Mateescu Felicia e acționară la SIF Banat-Crișana „Distribuirea dividendelor ar trebui mai bine organizată. Dacă poștașul nu te găsește acasă, mergi la poștă... Ar trebui ca banii să fie aduși și după-amiaza, nu numai dimineața."

Redactor de serviciu, G. K.

EVADARE SPECTACULOASĂ DIN PENITENCIARUL ARAD

Duminică noaptea, din Penitenciarul Arad (clădirea veche) a evadat un deținut. Evadarea se poate înscrie pe lista celor mai de succes scenarii de film. Sub ochii și urechile gardienilor, deținutul Szim Henrich (28 ani) a scos mai multe cărămizi de sub geamul boxei în care se afla, reușind să evadeze, după ce a escaladat blocul alimentar și gardul cu sârmă ghimpată ce asigură securitea penitenciarului.

■ Tâlhar la drumul mare

Evadatul este un personaj mai vechi și pitoresc. Să ne amintim că pe 28 ianuarie a.c., **Szim H.** a pătruns în podul casei de pe str. Macului la nr. 6, de unde a coborât a doua zi în locuință tâlhărind-o pe **Elena P.** După ce a legat-o fedeleș și i-a pus un căluș în gură, timp în care o amenința cu cuțitul, victima a rămas fără un televizor cu video încorporat, o combină muzicală și 1.500.000 lei. Cu toate că a dat dovadă de o agilitate extraordinară în pierderea urmei (a schimbat mai multe taxiuri și adrese), polițiștii de la municipiu au reușit să pună mâna pe el. Când a fost prins **Szim H.** și-a declinat o identitate falsă. Colonelul **Gheorghe Țica** - șeful Poliției municipiului - i-a descoperit trucul demascându-l în totalitate. **Szim H.** era dat, la vremea respectivă, în urmărire generală pe patru județe (Bihor, Satu Mare, Cluj și Sălaj). Un recidivist în furturi cu tâlhării. Acum, însă, recidivist și în privința evadărilor...

■ Henrich - la a doua evadare!

În urmă cu câțiva ani evadatul a reușit să sară de la etajul II al Spitalului din Cluj Napoca,

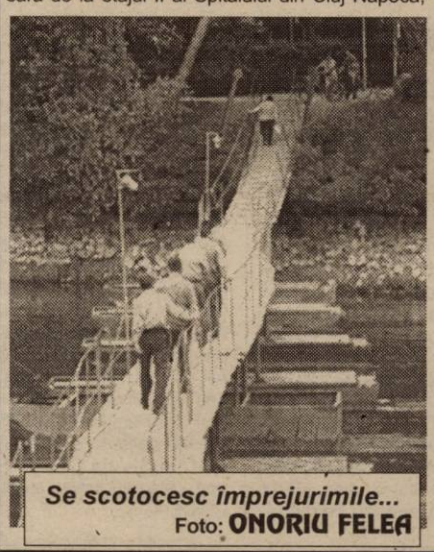

Se scotocesc împrejurimile...
Foto: **ONORIU FELEA**

înșelându-i pe gardianul care îl păzea dar și pe doctorul ce tocmai îl consulta pe presupusul bolnav. Pe cât de mic - 1,60 înălțime - pe-atât de „nervos". **Szim Henrich** a dat mare bătaie de cap polițiștilor arădeni în momentul când a fost prins.

„Poliția îi prinde și apoi ăștia fug din Penitenciar ca de la... hotel". Fraza aparține d-nei **Floarea Simion** aflată ieri în preajma Penitenciarului vechi. Am stat de vorbă mai mult cu oamenii de afară pentru că înăuntru pătrunde doar cine permite șeful Penitenciarului, col. **Constantin Luca**. Ieri însă, col. Luca n-a avut chef de oaspeți. Așa se face că toți ziariștii prezenți la fața locului am fost înzestrați cu un comunicat sec, care practic nu spunea nimic despre modul cum s-a produs propriu-zis evadarea. Că, vorba d-nei Simion, doar e vorba de un penitenciar, nu de... hotel. În fine...

Szim Henrich era condamnat la 5 ani închisoare pentru furt calificat, recidivist. Acesta, sătul de cele câteva luni de detenție, s-a decis ca în noaptea de duminică spre luni să disloce mai multe cărămizi de sub geamul boxei unde era „cazat". Că nu i-a deranjat zgomotul pe ceilalți colegi de... breaslă mai înțelegem, dar unde or fi fost gardienii? Nici ei n-au auzit nimic? Probabil că nu, din moment ce Henrich a ieșit bine-mersi din boxă, după care a escaladat (exercițiu de alpinism) blocul alimentar și în cele din urmă a părăsit unitatea sărind gardul. „Sărind gardul" am aflat noi, polițiștii însă au fost informați că Szim H. ar fi sărit din foișor și (probabil) are o entorsă la picior. Cercetările efectuate ieri au infirmat varianta cu entorsa, ba mai mult unii se întreabă dacă nu cumva o fi avut „entorsă" subofițerul care trebuia să se afle în foișor. Cum poți crede că Henrich a ajuns în foișor fără ca subofițerul să-l observe? Ba nu, deținutul a fost observat de un subofițer, care a și tras un foc de armă, percutând un cartuș în plan vertical. Cu toate acestea, deținutul a reușit să dispară...

Magistratul **Emilian Stănișor**, director general în cadrul Direcției Generale a Penitenciarelor din Ministerul Justiției ne-a declarat: **„Pentru stabilirea cauzelor și împrejurărilor producerii evenimentului, doi ofițeri din cadrul Direcției Generale a Penitenciarelor s-au deplasat la Penitenciarul Arad. În raport de rezultatul final al verificărilor se vor dispune măsurile ce se impun."** Adică destituirea actualului director din Penitenciar și pedepsirea vinovaților.

Henrich - înainte de a doua evadare

■ Se scotocesc împrejurimile

Ieri dimineață, în jurul orelor 5,00, a fost anunțată și Poliția Municipiului Arad despre evadarea lui **Szim H.** Întreaga comandă a Poliției a constituit mai multe echipe pentru prinderea evadatului. Cadrele din Penitenciar au descoperit la orele dimineții o parte a hainelor lui **Szim H.** În loc să solicite imediat însă ajutorul Poliției și a câinilor specializați în urmăriri, cadrele Penitenciarului au dus hainele în unitate, pierzându-se astfel urma din cartierul Bujac, locul unde au fost găsite hainele. Mai mult decât atât, Henrich a furat alte haine puse la uscat pe sârma aflată în curtea unei gospodării. Fiind de loc din Salonta-Bihor, Henrich s-ar putea să încerce să meargă spre casă, deși este greu de crezut că la agilitatea lui va alege această cale. Cine îl recunoaște să se adreseze imediat la cel mai apropiat post de poliție.

Până la ora închiderii ediției, Szim Henrich nu a fost prins. A fost dat în consemn pe întreg teritoriul țării dar și la frontieră. Cercetările continuă...

SORIN GHILEA

Joi PROTEST COMUN BNS-CARTEL ALFA

Joi, 30 mai, în Arad se va desfășura un miting de protest comun al federațiilor sindicale BNS și Cartel Alfa. Angajații mai multor societăți arădene ale căror sindicate fac parte din federațiile amintite vor porni din locuri diferite (de la sediile societăților) și se vor întâlni, la ora 14,30, în fața Palatului Administrativ.

Liderii de sindicate vor stabili mâine, într-o întâlnire, cu câți membri va participa la acțiune fiecare sindicat.

G. KNAP

AMBASADORUL ROMÂNIEI LA BUDAPESTA SPRIJINĂ DEZVOLTAREA VĂMILOR ARĂDENE

Subprefectul Florin Remețan și directorul Direcției Relații Externe a CJA, Mihaela Stănescu, au participat, la sfârșitul săptămânii trecute, la Gyula, la o întâlnire cu reprezentanții județelor de frontieră din Ungaria. Întâlnirea, supervizată de ambasadorul României la Budapesta, Călin Fabian, a avut ca scop analizarea activității la frontiera dintre cele două țări după eliminarea vizelor pentru cetățenii români care doresc să viziteze spațiul Schengen. Din păcate, din partea română a lipsit șeful Direcției Regionale Vamale Arad, Relu Matiuț, care ar fi trebuit să se întâlnească cu omologul său din Ungaria. **„Au fost discuții tehnice pentru rapidizarea operațiunilor de tranzacționare și creșterea eficienței controlului vamal, având în vedere că Ungaria ocupă locul 12 în lume, într-un clasament al celor mai tranzitate țări. S-a discutat, de asemenea, despre oportunitatea deschiderii unor noi puncte de frontieră"**, ne-a declarat subprefectul Florin Remețan. Reprezentanții Aradului au insistat ca prin vama Turnu să fie permisă trecerea autovehiculelor până la 7 tone, mai multe primării de pe Valea Mureșului dorind să ajute cu nisip, pietriș și piatră localitățile maghiare de frontieră, cu care sunt înfrățite. **„Deocamdată nu există condiții pentru a realiza acest obiectiv, greutățile fiind întâmpinate la noi, pentru că avem nevoie de o Hotărâre de Guvern în acest sens"**, spune Florin Remețan.

Aceasta a fost a treia întâlnire între cele două părți, considerată și cea mai fructoasă, mai ales că a beneficiat de sprijinul ambasadorului Călin Fabian, care a promis să susțină pe cale diplomatică problemele cu care se confruntă cele două țări, la punctele de frontieră.

COSMIN MIHUȚA

Masă rotundă organizată de jandarmii arădeni „DACĂ NU AI O RELAȚIE CORECTĂ CU PRESA, NU EXIȘTI"

Sâmbătă, la Comandamentul Județean de Jandarmi din Vladimirescu s-a desfășurat o masă rotundă cu tema „Ofițerul de relații publice și presa".

La discuții au participat ofițerii de relații cu publicul de la toate Comandamentele Teritoriale de Jandarmi și Școala de Aplicație pentru Ofițeri a Jandarmeriei Române.

Moderatorul dezbaterilor a fost col. GHEORGHE BOBLEA, șeful relațiilor publice al Comandamentului Național al Jandarmeriei și totodată, redactorul șef al Revistei Jandarmeriei.

TRANSPARENȚĂ ȘI DESCHIDERE

Din capul locului, **col. GHEORGHE BOBLEA** a afirmat că rolul acestor întâlniri reprezintă un prilej deosebit pentru a reitera ideea care stă la baza relațiilor dintre Jandarmeria Română și mass-media: **„Jandarmeria dorește un singur lucru. Adică, să fie prezentată așa cum este: nici mai frumoasă, dar nici mai urâtă. Noi suntem interesați ca populația să știe cât mai multe despre activitatea noastră. E dreptul oamenilor acest lucru, pentru că Jandarmeria trăiește din ban public. Părerea mea este fără echivoc în acest sens: nevoia de transparență și deschidere este imperios necesară și nu numai pentru Jandarmerie, ci pentru fiecare instituție a statului".**

Mergând mai departe, **col. GHEORGHE BOBLEA** a întărit cele spuse prin exemple. Datorită transparenței de care a dat dovadă, Jandarmeria Română nu a primit niciodată reclamații din partea ziariștilor pentru că nu a dat informații la timp. În plus, Jandarmeria Română nu a retras niciodată acreditarea vreunui ziarist, chiar dacă uneori au mai apărut unele probleme privind acuratețea știrilor: **„ORICUM, DACĂ NU AI O RELAȚIE CORECTĂ CU PRESA, NU EXIȘTI"**, a conchis **col. GHEORGHE BOBLEA.**

Legat de toate acestea, **col. ALEXANDRU KIȘ**, comandantul jandarmilor arădeni a lăsat ziariștii să-și spună părerea despre relația dintre unitatea pe care o conduce și mass-media. Iar noi am răspuns că, din punctul de vedere al colaborării, aceasta ar putea fi un exemplu pozitiv pentru multe din instituțiile publice!

NICOLAE OPREAN

Polițiștii de la economic

Sancționează schimbul valutar la negru...

Serviciul Poliției Economico-Financiare a efectuat o acțiune având drept scop prevenirea și combaterea schimbului ilegal de valută. Cu această ocazie au fost verificate mai multe case de schimb valutar printre care **SC Luxor SRL**, **SC Hera SRL** și **SC Euro Exchange SRL**. În cadrul acestora, agenții de schimb valutar **Ganea Dorina** (35 ani) a schimbat 200 Euro fără a elibera buletin de schimb valutar. Același lucru au făcut și **Pfaffenrath Raluca** (22 ani) care a schimbat 50 Euro și **Rus Carla** (30 ani) cu 20 Euro. Cele trei au fost sancționate cu câte 150.000 lei, iar valuta schimbată ilegal a fost ridicată în vederea confiscării. Cu același prilej au mai fost depistați bișnițarii: **Nicolvici Ioan** (32 ani), **Lingurar Ilie** (61 ani); **Ieremia Aurelia** (60 ani); **Lupan Nadia** (31 ani); **Uglai Ioan** (43 ani); **Nădăban Samuil** (49 ani); **Buju Gheorghe** (29 ani); **Olah Ladislau** (27 ani); **Olah Ilie** (28 ani) și **Covaci Nicolae** (27 ani) toți din Arad, care au fost sancționați cu câte 150.000 lei fiecare, pentru schimb ilegal de valută. De la toți aceștia s-au ridicat în vederea confiscării 150 dolari SUA, 300 de Euro, 20.000 de forinți și 10 milioane lei.

S. GHILEA

APA POTABILĂ AR PUTEA FI CAUZA NUMEROASELOR CAZURI DE INFECȚII DIGESTIVE SEMNALATE ÎN ARAD

Numeroase cazuri de enterocolită și dizenterie au fost înregistrate, în ultimele zile, la Secția de boli contagioase a Spitalului Municipal Arad, iar medicii cred că o posibilă cauză a acestor îmbolnăviri ar fi apa potabilă.

Medicii arădeni au atras atenția că, în cazul în care nu se va interveni eficient pentru remedierea situației, nu este exclusă izbucnirea unei epidemii. "Faptul că apa potabilă și-a schimbat culoarea în ultimele zile este un semnal de alarmă, pentru că asta ar putea fi cauza infecțiilor digestive apărute în oraș", a declarat doctorul Dinu Herețiu, șeful Secției boli contagioase din cadrul Spitalului Municipal Arad.

Zilnic, la Secția de contagioase se prezintă cîteva persoane cu infecții digestive, iar numărul cazurilor ar putea crește. Medicii cred că numărul îmbolnăvirilor este deja prea mare, dar nu există o statistică exactă din cauză că mulți dintre ei se tratează la medicii de familie. Unii dintre pacienți, în stare mai gravă, nu au mai fost lăsați să plece acasă, ei fiind internați pentru îngrijiri medicale de specialitate.

Sesizată de populația speriată de culoarea apei, conducerea Direcției de Sănătate Publică a trimis, luni, mai multe echipe pe teren, pentru a recolta probe din rețea.

Cele mai afectate zone sînt Sînicolaul Mic, Pîrneava și Calea Aurel Vlaicu, unde apa este de neconsumat din cauza gustului și a culorii ruginii.

Conducerea Regiei de Apă Arad a refuzat să comenteze situația.

EXPOZIȚIA ARTISTULUI FOTOGRAF - MIHAI BOTEZ

Aseară, la Galeria „Forum" s-a vernisat expoziția de fotografii „Tinerețe fără bătrânețe. Munții Retezatului." Asistența, numeroasă, l-a aplaudat pe fostul campion absolut la gimnastică, antrenor de judo și... artist fotograf „Mișa baci" care expune pe simeză 80 de fotografii, adică tot atâtea câți ani aniversează la finele acestei luni.

Ne alăturăm celor care-l prețuiesc și îi dorim din tot sufletul „Tinerețe fără bătrânețe".

VIOREL MUSCA

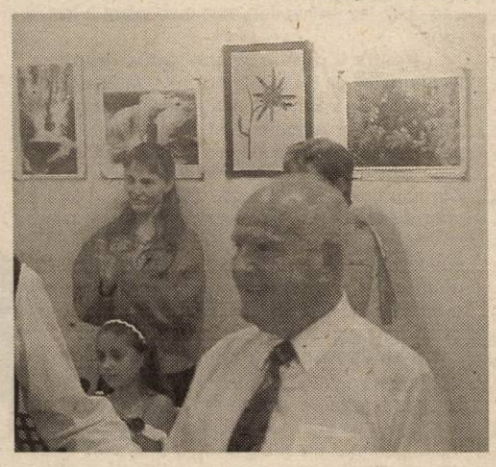

Ieri, prof. univ. dr. ION PARASCHIVOIU i-a fost conferit titlul DOCTOR HONORIS CAUSA

Senatul Universității de Vest „Vasile Goldiș" Arad a hotărât în ședința din 24 aprilie 2002 decernarea înaltului titlu de Doctor Honoris Causa prof. univ. dr. Ion Paraschivoiu, prestigios savant român de la Ecole Polytechnique de Montreal, președinte al Academiei Româno-Americane de Științe și Arte. Comisia de analiză a fost alcătuită din: prof. univ. dr. Aurel Ardelean rectorul UVVG, prof. univ. dr. Vasile Popeangă prorector, prof. univ. dr. Alexandru Roz, cancelar general prof. univ. dr. Ștefan Măruşer decanul Facultății de Informatică și conf. univ. dr. Florin Dumitrescu decanul Facultății de Marketing.

Sosit în România pentru a conduce lucrările ediției a 27-a a Congresului Academiei Româno-Americane care se desfășoară la Oradea, prof. Ion Paraschivoiu a fost prezent ieri în Arad pentru a i se conferi cea mai reprezentativă distincție a universității arădene, Doctor Honoris Causa.

Z. R.

UDMR CERE TERMENE PENTRU DERULAREA PROTOCOLULUI CU PSD

Ieri, a avut loc prima rundă de discuții asupra aplicării protocolului PSD-UDMR Arad. Din partea UDMR au fost prezenți Kiraly Andras, Levente Bognar, Levente Horvath, iar PSD-ul arădean a fost reprezentat de Dorel Popa, Edeleny Coloman și Rodica Borza.

Problemele discutate s-au axat pe necesitatea respectării protocolului semnat între cele două formațiuni, UDMR-ul avansând termene pentru demararea unor acțiuni stipulate în protocol. Asupra problemelor discutate vom reveni în ziarul nostru de mâine.

D. ALBU

SINUCIGAȘI...

A fost găsit spânzurat în pădurea de la marginea localității Șoimoș, **Luca Florea** (51 ani), din localitate. **Luca Florea** se ocupa cu agricultura, avea patru copii iar în urmă cu câteva luni a început să povestească despre viziuni ce îl urmăreau mereu. Pentru a scăpa de această obsesie Luca F. a preferat să-și pună capăt zilelor în pădurea Șoimoș. ● În timp ce se întorcea de la munca pământului împreună cu soția, **Gligor Florea** (61 ani) i-a spus acesteia că nu va mai merge pe câmp, fără să dea detalii asupra celor zise. Peste câteva ore, Gligor F. a fost descoperit de către familie spânzurat în propria gospodărie, din satul Seliște, comuna Petriș.

În ambele cazuri nu există suspiciuni cu privire la deces, fiind anunțat medicul legist.

INFRACȚIUNI!

A fost depistat, reținut și introdus în arest **Csillag György** (19 ani), din Iratoșu, care are de executat 4 ani și 6 luni închisoare, pentru săvârșirea infracțiunii de furt. ■ Este cercetat în stare de libertate **Eberhardt Ioan** (34 ani), din Arad, stabilit fără forme legale în Pecica, fără ocupație, care a comis două spargeri la Grădinița din Pecica, de unde a sustras produse alimentare în valoare de 4 milioane lei. ■ **Mărășescu Oliv-Raul** (21 ani) și **Dulhaz Cosmin-Nicolae** (22 ani), ambii din Pâncota, au pătruns prin spargerea ușii de la intrare în locuința lui **Dohotar Ileana**, din Pâncota. Cei doi sunt cercetați pentru că au săvârșit infracțiunea de violare de domiciliu.

BICICLIST ACCIDENTAT

Aseară, în jurul orei 19, pe strada Șt. Tenețchi a avut loc un accident . Mihai Tiron, în vârstă de 25 de ani, din Arad, se deplasa pe bicicletă când a fost lovit de o mașină. Biciclistul a fost transportat la Spitalul Județean pentru investigații. Poliția a început cercetările pentru a stabili cine e vinovat de producerea accidentului.

Pe șosele...

În timp ce **Savu Ion** (45 ani), din Arad, conducea autoturismul înmatriculat cu numărul AR-04-STD, pe str. Liviu Rebreanu, la efectuarea unui viraj la stânga nu a acordat prioritate mopedului condus de **Mateș Ispas** (76 ani), cu care s-a tamponat. În urma impactului a fost grav accidentat conducătorul mopedului. ◆ Pe DN 7 în afara localității Cicir, **Deac Marin** (27 ani) din Vladimirescu, conducea autoturismul AR-01-AUJ, surprinzând și accidentând grav pe **Cuc Traian** (66 ani), din Cicir, care circula pe bicicletă și nu s-a asigurat la schimbarea direcției de mers. ◆ Polițiștii serviciului rutier i-au depistat conducând sub influența băuturilor alcoolice pe **Szekercs Daniel** (32 ani) cu auto AR-05-RDZ; **Moldovan Sandu Mircea** (43 ani) cu auto AR-04-XYL; **Denov Radu Claudiu** (21 ani) cu auto AR-01-WDU; **Vălean Romulus** (49 ani) cu auto AR-13-ROM; **Stoia Sorin Valentin** (33 ani) cu auto AR-05-WTE; **Balasz Ioan** (53 ani) cu auto AR-05-HRK; **Bâc Cristian** (23 ani) cu auto AR-04-KPB; **Bartalis Iosif** (40 ani) cu auto AR-03-DZJ; **Manusov Mihai** (21 ani) cu auto AR-05-HBG; **Mihăieș Ioan** (29 ani) cu auto AR-03-WRJ; **Fakelmann Martin** (42 ani) cu auto AR-05-PUZ; **Fodor Flavius** (21 ani), cu auto AR-04-KZE; **Oprea Adrian** (23 ani) cu auto AR-04-GKE; **Ionescu Alexadru** (19 ani) cu auto AR-02-AHR; **Gonda Robert** (22 ani) cu auto AR-05-ERF; **Mărușteri Gheorghe** (31 ani), cu auto AR-02-CCD; **Petriko Juliana** (27 ani) cu auto AR-01-RPM, toți din Arad; **Bădărău Costel** (27 ani), din Felnac, cu auto AR-35-ELA; **Dobândă Ilie** (29 ani), din Secusigiu cu auto AR-04 UKI; **Tătar Dănuț** (35 ani) din Mâsca, cu auto AR-YUP; **Hornea Florin** (26 ani), din Mangalia cu auto AR-03-GXO și **Șicula Oreste** (48 ani), cetățean italian, cu auto BS-DE-410.

MARȚI, 28 MAI 2002

TVR 1

7,00 Jurnalul de dimineață
7,30 Strict necesar. Magazin
8,15 Pasiuni - s. rel.
9,00 Iartă-mă! - rel.
(●) 10,00 Orașul îngerilor - s. rel.
10,50 TVR Timișoara
13,00 Interes general
14,00 Jurnalul de prânz
14,30 Puncte cardinale
15,00 Debut 50 Plus - rel.
16,00 Kronika
17,00 Renașterea
17,30 Corect!
17,45 Pasiuni - s.
18,30 Careul de aur
19,10 Avanpremieră Știri Sport
19,25 Gillette: Cupa Mondială 2002
20,00 Jurnal. Meteo. Sport
20,45 Curat Caragiale! Parol!
(●) 20,50 Inima Sudului - dramă, SUA, 1999
22,45 Amprente
23,00 Lumea dansului
0,00 Jurnalul de noapte
0,15 Divertisment în miez de noapte
1,20 Marele jazz - rel.

TVR 2

7,00 În mijlocul furtunii - s. rel.
7,50 Tată, am încurcat-o! -s.
8,15 Des. animate
9,30 Călătoria lui Allen Strange -s.
10,00 Știri
10,05 Diminețile unui bărbat cuminte
11,10 Destine - rel.
11,40 Răscruci
12,10 Veni, vidco, vici!
12,25 Televiziunea, dragostea mea! - rel.
13,30 Afaceri la cheie
14,00 Desene animate
15,15 Știri
15,20 Toți, împreună
16,00 Tribuna partidelor parlamentare
16,35 Ferma - rel.
17,35 E dreptul tău!
18,00 Știri regionale
18,30 Spații subiective
19,40 Banatica (emisiune în limba germană)
20,00 Warren Beatty-legenda
21,00 Zona crepusculară - s.
21,30 Ultimul cartuș - polițist, România, 1973
23,05 Cauza și defectul - magazin pt. tineri
0,05 Știri
0,10 Warren Beatty- legenda-rel.
1,05 Palete - rel.

PRO TV

7,00 Teo - rel.
* Omul care aduce cartea
8,00 Știrile ProTv - Ziarul dimineții tale
9,00 Tânăr și neliniștit -s. rel.
10,05 .Ro - rel.
10,10 X și Zero - rel.
10,15 Promotor - rel.
10,45 Bucătăria lui Radu - rel.
(●) 11,30 Familia Bundy - s. rel.
12,00 Sub semnul întrebării - rel.
14,30 Magazin Liga Campionilor - rel.
16,00 Tânăr și neliniștit - s.
17,00 Știrile Pro Tv
17,35 Vremea
17,40 Europa pur și simplu delicioasă
17,45 Teo
19,00 Știrile Pro TV * Sport * Vremea
(●) 20,00 Conspirație la Hong-Kong - acț., SUA, 1994
22,00 Știrile Pro TV
(●) 22,30 Familia Bundy - s.
22,55 .Ro
23,00 Gândește liber
0,15 Știrile Pro Tv
* X și Zero. Omul care aduce cartea * Pro Tv te ascultă ce vezi
(●) 0,30 Profiler, psihologia crimei - s.

TV ACASĂ

7,45 Ia-mă acasă - rel.
8,15 Povestiri adevărate - rel.
9,00 Maria Belen - s. rel.
* Căsuța poveștilor - rel.
10,15 Sânge din sângele meu - s. rel.
(●) 11,15 De 3x femeie
12,15 Dragoste și putere - s. rel.
12,45 Salome - s. rel.
13,40 Micuțele doamne - s.
15,00 Dreptul la viață - s.
15,50 Căsuța poveștilor
16,00 Fiorella - s.
(●) 17,30 Vei fi a mea, Paloma! - s.
18,30 Maria Belen - s.
19,30 Povestiri adevărate
* Vremea de acasă
20,00 Taina din adâncuri - s.
(●) 21,00 De 3 x femeie
22,00 Salome - s.
22,55 Dragoste și putere - s.
23,25 Povestiri adevărate - rel.
0,00 Fiorella - s. rel.
1,30 Dreptul la viață - s.
(●) 2,10 De 3 x femeie - rel.
3,00 Acasă la .. cu Ruxandra Săraru - rel.

HBO

8,00 Cocioabele din Beverly Hills - comed., SUA, 1998
9,30 Puștiul - comed., SUA, 2000
11,15 Concert Christina Aguilera Live
12,15 Omul bicentenar - SF, SUA, 1999
14,25 Benzină, masă, casă - dramă, SUA, 1992
16,05 Notting Hill - comed. romantică, M. Britanie/SUA, 1999
18,10 Comunitatea - comed. neagră, Spania/ SUA, 2001
20,00 A doua viață - comedie, Franța, 2000
21,35 Cinema cinema cinema
22,00 Sub pământ s.r.l. - s. rel.
23,05 Toamna la New York - dragoste, SUA, 2000
0,50 Povestea lui Arturo Sandoval - dramă, SUA, 2000

PRIMA TV

7,00 Luna sălbatică - s.rel.
8,00 Zid
12,55 Clip Art
13,00 Să fii sănătos! - rel.
14,00 Fiica oceanului - s.
14,30 Tradițiile românilor - rel.
15,00 www.primatv
15,30 Luna sălbatică - s.
16,30 M.A.S.H. - s.
17,00 Real TV
17,30 Camera de râs
18,00 Focus
19,00 Prietene și rivale - s.
20,00 BD intră în acțiune - comedie, România 1970
22,00 Providence - s.
23,00 Focus Plus
23,30 M.A.S.H. - s. rel.
0,00 Camera de râs - rel.
0,30 Real Tv - rel.
0,55 Clip Art - rel.
1,30 Focus Plus - rel.

ANTENA 1 – TV ARAD

7,00 Observator
* Sport
8,00 Cafeaua cu sare
9,00 Știri TVA - rel.
9,30 Magazin sportiv - rel.
10,00 Soledad - s. rel.
11,00 Te voi iubi mereu - s.
13,00 Știrile amiezii
13,15 Detectivii Hart - s.
(●) 14,00 Gladiatorul - f. rel.
16,00 Magazin sportiv; Baschet feminin (rezumat finala meciul 3);
16,30 Publiciate, Promo
16,45 Știri TVA
17,15 Soledad - s.
19,00 Observator
* Sport
* Meteo
20,00 Din dragoste
21,57 Publicitate, Promo
22,00 Observator
22,15 Știri TVA
22,30 Marius Tucă Show
(●) 23,30 Noaptea cea mare - comedie/dramă, SUA, 1996
1,30 Observator - rel.
2,30 Zile din viața noastră - s.

TV RCS

8,30 Cafeaua de dimineață
9,30 Desene animate
10,00 Videoclipuri
10,15 Preciosa - s.
11,00 Știrile RCS - rel.
11,45 Em. Microb - rel.
13,45 Videoclipuri
14,00 Știrile RCS 1 - rel.
14,35 Hit Squad - doc.
15,00 Mărturisirea - film
16,30 Aventurierii - doc.
17,00 Preciosa - s.
17,45 Conviețuri
18,15 Știri RCS 1
19,00 Tunelul tăcut - film
20,30 Atitudini - informativ
22,00 Știrile RCS 2
22,35 Purgatoriul - film
(■) 24,00 Erotica

B1 TV

7,00 Espresso
10,00 Prințul din Bel Air - s. rel.
11,00 Vară eternă - s.
12,00 Știrile de prânz
12,30 Nașul - rel.
13,30 La Strada - rel.
14,00 Banii dumnevoastră-rel.
15,00 Lupta cu focul - dramă, SUA, 2000, rel.
16,30 Familia Simpson-rel.
17,00 Prințul din Bel Air- s.
18,00 Știrile Bucureștenilor
18,30 La Strada
19,00 Report. Concurs
19,30 Familia Simpson-s.
20,00 Știrile naționale
21,00 Brigada specială
22,00 Nașul. Talk-show
23,00 Ediția de noapte
23,30 Locuri întunecoase - dramă, SUA, 1999
1,00 Ediția de noapte-rel.
1,30 Fox News

TELE 7 ABC

7,35 Știri
7,50 Videoclipuri
11,00 Tentații - rel.
12,00 Documentar
13,00 Videoclipuri
15,00 Marele singuratic - dramă, România, 1976-rel.
17,00 As Show- rel.
18,00 Germania astăzi - doc.-rel.
18,30 Telejurnal
19,00 Marca germană - doc.
19,30 Concert
20,30 Film artistic
22,05 Laura Pausini- Best Of - rel.
23,00 Documentar
23,30 Știri. Sinteza zilei
23,45 Videoclipuri

OTV

6,30 S-a întâmplat aseară
7,00 Zori de zi
10,00 Teleshopping
10;15 La hanul lu' nea Mărin
10,30 Contați pe noi, contați pe OTV!
13,00 Caleidoscop zodiacal
14,00 24 de ore
16,00 Încotro?
17,30 24 de ore
18,20 Condurăteanu întreabă
19,00 24 de ore
19,30 Incident
20,30 24 de ore
21,00 Dan Diaconescu Direct
23,00 MM.ro
0,00 Vot

Redacția Adevărul nu își asumă răspunderea pentru modificările ulterioare intervenite în programele TV

PNL ARE CAPACITATEA DE A GUVERNA ȚARA

- Interviu cu dl. Gavril Popescu, vicepreședinte PNL Arad -

– D-le vicepreședinte, la sfârșitul săptămânii trecute ați participat la lucrările Consiliului Național PNL...

– Într-adevăr, și este pentru prima dată când particip la lucrările acestui for de conducere al partidului, după fuziunea dintre PNL-ApR.

– Fuziunea este deja de domeniul trecutului, așa că ne referim doar la Partidul Național Liberal. Așa stând lucrurile, se pare că la Consiliul Național au existat unele dispute între grupările Stoica și Patriciu. Pe ce poziție s-au așezat foștii aperiști?

– În primul rând, doresc să precizez faptul că nu a existat nici o dispută între două tabere, ci doar o firească dezbatere de idei. Orice partid modern, care se respectă, oferă acest cadru democratic intern... În al doilea rând, nu mai putem vorbi la infinit despre foști aperiști, foști liberali (mai vechi sau mai noi) etc. În ceea ce ce privește, aceste sintagme au dispărut și astăzi vorbim doar despre liberali, cu tot ceea ce cuprinde în interiorul ei această noțiune.

– Știm că la Consiliul Național PNL s-au făcut câteva propuneri pentru definirea obiectivelor politice ale partidului. Care ar fi acestea?

– Dezbaterile Consiliul Național PNL au fost extrem de ample, cu referiri punctuale la principalele domenii de activitate, dar putem sintetiza - pentru informarea cititorilor d-voastră- câteva obiective esențiale ale politicii partidului nostru. În primul rând, PNL își propune să demonstreze că are capacitatea să asigure o bună guvernare a țării...

– Altfel spus, să câștigați alegerile viitoare?

– Să le câștigăm, sau să ne impunem drept un partener decisiv pentru orice formulă de guvernare. În al doilea rând, să ne constituim ca singurul reprezentant credibil și serios al spectrului politic de centru-dreapta și că o alternativă la PSD.

– Aveți în vedere și o coagulare a opoziției în jurul d-voastră?

– Deschiderea către societatea civilă și alte forțe politice reprezintă o componentă importantă a activității politice a PNL. Spectrul de centru-stânga este incontestabil dominat de către PSD, în timp ce pe partea de centru și centru-dreapta forțele politice sunt încă dezbinate.

– Cu ce vă propuneți să veniți în fața electoratului pentru realizarea acestor obiective îndrăznețe?

– Doctrina liberală oferă suficiente soluții concrete, care vin în întâmpinarea nevoilor cetățenilor. De exemplu, costurile ridicate pentru întreținerea apartamentelor de bloc pot să fie diminuate prin încurajarea instalării centralelor individuale, astfel încât fiecare familie va avea posibilitatea de a-și putea gestiona resursele și a le controla. Fondurile private de pensii oferă soluții pentru ca pensionarii să depășească situația extrem de grea în care se găsesc astăzi. Corupția poate să fie limitată prin adoptarea a două legi propuse de PNL: Legea incompatibilității privind funcțiile publice și Legea finanțării partidelor politice. Nu în ultimul rând, creșterea economică se poate realiza prin reducerea fiscalității și prin exploatarea efectelor pozitive pe care le poate avea această măsură; dezvoltarea afacerilor private și creșterea numărului de locuri de muncă, creșterea încasărilor bugetare, creșterea consumului public și privat etc. Asemenea exemple pot continua, dar important este să le arătăm oamenilor ce înseamnă în fapt valorile liberale, valori pe care occidentalii le-au rodat în secole de existență.

DORU SINACI

Împotrivindu-se măririi taxelor și impozitelor locale

ZECE ȚĂRĂNIȘTI PICHETEAZĂ SEDIUL PSD

Țărăniștii arădeni, prin Vasile Ciobancan, Marcel Chișcan și Cosmin Galu au susținut, ieri, o conferință de presă, în cadrul căreia au prezentat rezultatul acțiunii inițiate împotriva majorării taxelor și impozitelor locale.

După un moment de reculegere ținut în memoria scriitorului Ștefan Augustin Doinaș și a Cardinalului Alexandru Todea, țărăniștii arădeni au declarat că de la data declanșării strângerii de semnături împotriva majorării taxelor și impozitelor locale au semnat peste 4.000 de arădeni și pe tot parcursul acțiunii s-au distribuit peste 10.000 de fluturași, această acțiune încheindu-se ieri după-amiază. În opinia liderilor PNȚCD Arad, **„spre deosebire de atitudinea civică a arădenilor, PSD a dovedit un dispreț total față de problemele reale ale cetățenilor, nu a acceptat nici un fel de dialog și, mai mult, a încercat obstrucționarea noastră pe diferite căi“.**

PNȚCD invită cetățenii la ședința CLM de astăzi

Împotriva votului pentru mărirea taxelor și impozitelor locale, țărăniștii arădeni invită cetățenii Aradului să participe la ședința CLM Arad, care se va desfășura astăzi, cu începere de la ora 14,00. De asemenea, zece membri ai PNȚCD vor picheta, tot astăzi, cu începere de la ora 13,00, sediul PSD Arad.

DANIEL ALBU

Astăzi, în CLM

OVIDIU MARIAN VA FI DISPONIBILIZAT DE LA GOSPODĂRIREA COMUNALĂ

Disputa dintre primarul Dorel Popa și consilierul local Ovidiu Marian va intra, astăzi, într-o nouă etapă, edilul șef al Aradului având șansa să-i dea lovitura de grație adversarului său. Timp de doi ani, s-a încercat în fel și chip schimbarea din fruntea Gospodăririi Comunale a lui Ovidiu Marian, însă fără prea mare succes, în ciuda presiunilor exercitate asupra acestuia, chiar și din partea poliției. Odată cu reorganizarea societății, prin fuziunea cu SC Salubritate, primarul Dorel Popa a găsit soluția prin care să-l mazilească pe consilierul PNȚCD, astăzi, în CLM, urmând să se supună la vot schimbarea lui Ovidiu Marian din funcția de director al Gospodăririi Comunale. Acest proiect a fost inițiat de nu mai puțin de nouă consilieri, bineînțeles, toți membrii PSD. Aceștia motivează, printre altele, faptul că **„la finele perioadei de activitate pe anul 2001 s-a constatat la SC Gospodărirea Comunală Arad SA un management defectuos“**, propunând mandatarea membrilor AGA pentru a susține revocarea din funcția de director general al GCA a lui Ovidiu Marian și numirea unui nou administrator pe perioada fuziunii cu SC Salubritate.

Proiectul are șanse mari de reușită, având în vedere rezultatul dezbaterilor din comisii. Alături de cei nouă inițiatori, vor vota, probabil, pentru schimbarea lui Ovidiu Marian, cei trei consilieri UDMR (conform protocolului cu PSD), precum și Doru Sever Puia (PNL), Tiberiu Dekany (PNL) și Corneliu Matica (PD), toți trei membri ai comisiei de buget finanțe, comisie care a avizat favorabil proiectul.

Așadar, o majoritate lejeră, cu ajutorul căreia, astăzi, Ovidiu Marian va fi debarcat din fruntea Gospodăririi Comunale.

Din câte am reușit să aflăm, cele mai mari șanse pentru funcția de director al GCA le are Coloman Edeleni, președintele Organizației Municipale al PSD, și, totodată, un apropiat al primarului Dorel Popa.

COSMIN MIHUȚA

PSD Arad se mută la Herculane

La sfârșitul săptămânii, în perioada 31 mai - 2 iunie, organizația municipală a PSD Arad are programată o acțiune de proporții. Aproximativ 170 de copii, provenind de la câteva dintre centrele de plasament din județul nostru, vor fi duși într-o tabără de trei zile, la Herculane, pe cheltuiala organizației, dar mai ales a membrilor Biroului Municipal, „obligați“ să contribuie cu cel puțin 5 milioane de lei fiecare. Banii, provenind din buzunarul propriu sau de la diferiți sponsori.

Președintele organizației municipale a PSD Arad, Coloman Edeleni, a declarat pentru „Adevărul“: ***„Așa ceva, în județul nostru, nu s-a mai făcut. Mă refer la organizarea - de către o formațiune politică - a unei astfel de acțiuni. Știu sigur că va fi amintirea vieții lor, pentru acești copii necăjiți și o pildă și pentru alții“.***

Aseară a avut loc o întâlnire a liderilor organizației PSD Arad, pentru a fi puse la punct toate amănuntele privitoare la desfășurarea de forțe de la Moneasa.

A. OLTEANU

ROMÂNIA - UN TREND ASCENDENT

(Urmare din pagina 1)

Exporturile de bunuri ale României au înregistrat în anul 2001 cele mai înalte niveluri din istoria țării. Astfel, exportul de anul trecut însumează 11,4 miliarde dolari, cel mai înalt nivel din ultimii 30 de ani. În paralel, importurile au avut și ele un nivel ridicat, numai că majoritatea acestora au fost direcționate către zona investițiilor tehnologice.

Având la bază aceste date sintetice înregistrate anul trecut, putem prognoza că în acest an creșterea economică va continua atât prin participarea semnificativă a capitalului național cât și prin atragerea de resurse externe, mai ales sub formă de investiții directe.

Se estimează că PIB-ul va crește între 4,5-5%, industria cu circa 6,1-6,8%, iar pentru agricultură - ramură de bază a economiei, având multiple influențe asupra complexului economic național, dar și asupra asigurării consumului populației - se anticipează o creștere în ritmuri mai accelerate a sectorului creșterii animalelor, în comparație cu sectorul vegetal.

Pentru anul 2002 se prevede o reducere a inflației, la aprox. 22%. În domeniul reurselor umane, creșterea economică susținută va fi însoțită de o majorare a numărului de salariați, cuprinsă între 1-2%, în condițiile unei îmbunătățiri importante a productivității muncii.

Având în vedere evoluția economiei românești în anii 2001 și 2002, ca urmare a aplicării Programului de guvernare cu care PSD a venit în fața electoratului, putem aprecia că România se găsește pe o curbă economică ascendentă, fapt ce ne îndreptățește să privim cu încredere atât summit-ul de la Praga din toamna acestui an, cât și perspectiva integrării țării noastre în structurile Comunității Europene.

Weekend politic arădean

● Tinerii țărăniști au ținut curs la Timișoara

Patru delegați și zece invitați au reprezentat organizația de tineret a PNȚCD Arad la întâlnirea zonală de la Timișoara. Au participat organizații din județele Timiș, Arad, Caraș-Severin, Alba, Hunedoara, Cluj și Bistrița. Au fost susținute cursuri de pregătire dintre care unul (relația cu mass-media) a aparținut lui Cosmin Galu, președintele OT PNȚCD Arad. La întâlnire au fost prezenți Bogdan Pițigoi, președintele la nivel național al OT PNȚCD și Mihai Badea, președintele organizațiilor de studenți.

● Primarii doresc protecție, prin lege

La întrunirea de la Lipova a Asociației Primarilor (președinte Petru Gherman), participanții și-au propus să elaboreze un proiect legislativ pe care îl vor înainta comisiilor juridice ale Camerei Deputaților și Senatului. În proiectul de „Statut al primarului“ ar urma să se prevadă, printre altele: „protecția persoanei, familiei și avutului primarului“. ● „Retribuire corespunzătoare“ ● „Instituirea unui însemn de funcție (insignă) pe timpul mandatului și onorifică după expirarea acestuia“ ● „O clară formulare a relațiilor de colaborare și reprezentare dintre primar și Consiliul Local“ ● „Instituirea unor măsuri de protecție socială la expirarea mandatului“ ● „Alocarea prin bugetul local a unui fond de protocol necesar diverselor contacte, întâlniri și vizite“ ● „Obligația primarului de a-și declara anual avutul“.

O altă problemă discutată a fost cea referitoare la editarea publicației „Vocea primarului“, cu apariție lunară care să releve aspectele vieții locale, specifice fiecărei comunități, pentru o mai bună cunoaștere a activității administrative. (Un mucalit care a fost la întrunire zicea că „Vocea primarului“ s-a făcut auzită „într-un mod care a gâdilat plăcut urechile“ abia la „repriza a treia“, desfășurată la Lipova Băi.

S. TODOCA

ADEVĂRUL DESPRE IMPOZITELE ȘI TAXELE LOCALE

☛ (Urmare din pagina 1)

Cum stau lucrurile în Arad din acest punct de vedere? Întrucât de o bună bucată de vreme Opoziția a pornit un adevărat război împotriva Primăriei pe tema impozitelor și întrucât tot astăzi Consiliul Local urmează să hotărască în această privință am considerat necesar să arătăm cum stau exact lucrurile. Fără exagerări și dezbrăcate de orice politizare. După ce veți lectura rândurile care urmează și veți privi situațiile comparative veți hotărî singuri care este adevărul în ceea ce privește impozitele și taxele locale.

Ideal ar fi ca să nu existe nici un fel de impozite și taxe. Știm însă că acest lucru nu există niciunde în lume și că el nu se va întâmpla niciodată, impozitele și taxele fiind un fel de rău necesar. Un rău care dacă însă nu poate fi evitat, poate fi redus. **Printr-o cât mai înțeleaptă corelare a acestor biruri cu necesitățile locale dar și cu posibilitățile oamenilor. Cum și în ce măsură a reușit Primăria așa ceva își va putea da seama fiecare dar în special consilierii după lecturarea celor ce urmează.**

De subliniat însă cele două condiții esențiale pe care le pune Ordonanța nr. 36: 1. **Consiliile Locale nu mai au voie să coboare impozitele și taxele locale sub limitele minime stabilite de O.G. 36 și 2. Consiliile Locale (art. 73) pot majora impozitele și taxele locale impuse de O.G. 36 cu până la 50% peste limitele minime prevăzute de O.G. 36.**

SITUAȚIE GENERALĂ COMPARATIVĂ nr. 1 privind creșterea unor IMPOZITE și TAXE LOCALE

		1998	1999	2000	2001	2002	2003 (Propuneri)
1. Impozitul pe clădiri (valoarea impozabilă) lei		33.600	3.000.000	4.518.000	6.456.222	5.911.316	7.300.000
2. Impozitul pe terenuri ocupate de clădiri și alte construcții - persoane fizice lei/m.p.	Zona A	240	800	1360	2915	2668	4300
	Zona B	140	600	1050	2250	2060	3000
	Zona C	90	400	600	1072	981	1900
	Zona D	60	200	300	214	196	1000
3. Taxa asupra autovehiculelor lei/fiecare 500 cmc		8000	20.000	30.120	64.562	84.447	87.000
4. Taxe pentru folosirea temporară a locurilor publice construcții - persoane (pt. vânzarea de felurite produse, prestări de servicii etc.) lei/mp/zi	Zona A	1.800	2.600	3.920	5.602	7.327	9.200
	Zona B	1.700	1.820	2.740	3.915	5.121	6.400
	Zona C	1.600	1.300	1.960	2.801	3.664	4.600
	Zona D	-	780	1.170	1.672	2.187	2.800
5. Taxa pt. firma unei societăți comerciale expusă pe clădire lei/mp/an		16.000	50.000	112.950	242.108	316.677	291.000
6. Certificat de urbanism pentru cu teren de până la 150 m.p.		2.900	10.000	22.590	42.870	56.074	52.500
7. Avizul comisiei de urbanism pentru lucrări de racorduri și branșamente lei/aviz		30.000	120.000	180.720	258.249	337.790	546.000

Referitor la calculul de mai jos se cuvin două precizări. **1.** Dacă pentru curți lucrurile sunt clare conform Situației Comparative nr. 4. **2.** pentru grădini, se vor plăti 48 de lei/m.p., cei 48 lei/m.p. rezultând din 12 lei - taxa pe mp pentru terenuri arabile (cf. Anexei 4 din O.G. 36) - care se înmulțesc cu 4 ce reprezintă coeficientul de corecție pozitivă dând ceea ce se vede în Situația Comparativă nr. 4. Din păcate însă, începând cu 2003 - cum spuneam, Ordonanța 36 nu mai dă voie să se coboare sub anumite baremuri care sunt următoarele: 4300 lei/mp în zona A, 3000 lei/mp - zona B, 1900 lei/mp - în zona C și 1000 de lei/mp - în zona D. Nu luăm apărarea nimănui, și mai puțin a Primăriei, mai ales în privința impozitelor, dar spre a fi drepți până la capăt trebuie să arătăm - cum de altfel se poate lesne deduce și din **Situația Comparativă nr. 3.** că cifrele pe care le propune Primăria sunt exact cele pe care le impune Ordonanța 36, fără nici un procent în plus. Firește că raportat la 2002, impozitele pe teren sunt în 2003 incomparabil mai mari, creșterile mergând de la 46% pe metru pătrat în zona B până la 410% în zona D - în raport însă - atenție - cu anul precedent, nu cu ceea ce cere O.G. 36/2002 - **vina pentru acest lucru purtând-o Guvernul - dacă tot e să dăm vina pe cineva - cel care a emis atât de „deșteapta" Ordonanță 36.**

SCUMPĂ ESTE VIAȚA LA ORAȘ!

Impozitul pe clădiri

Impozitul pe clădiri este unul dintre impozitele care a stârnit de-a lungul anilor cele mai aprige discuții, aceasta datorită creșterii sale continue, uneori aberante. Semnalul - cum se poate bine vedea în tabelul de mai sus - l-a dat vechea guvernare țărănisto-liberală-pedistă care în **1998 a crescut impozitul pe clădiri de la 33.600 de lei valoare impozabilă la 3.000.000 de lei!** Deci, o creștere de 1200%, un procent aiuritor, să recunoaștem și care a revoltat o țară întreagă! Tot în acea „celebră" și de tristă amintire Ordonanță 62 din 28 decembrie 1998 fostul contabil ajuns peste noapte ministrul Finanțelor a mai venit cu o inovație „deșteaptă", respectiv **impozitarea la aceleași cote a unei construcții, indiferent de situarea ei geografică, ca să spunem așa. Deci, în atât de „înțeleapta" gândire a guvernului de atunci o locuință de la capătul orașului, din Cocoșvar sau Bujac face tot atât cât una vizavi de Primărie!** O aberație care, iată, a fost înlăturată abia după 4 ani, mai precis de anul viitor când la calculul impozitului pe clădiri se are în vedere și situarea sa într-una din cele patru zone ale Aradului, zonare și principiu care, se aplică, la toate localitățile.

În fine aceasta este de-acum istorie, dar în spiritul adevărului am socotit că este bine să reamintim că nebunia cu impozitele și taxele locale nu este un „hobby" doar al guvernanților de astăzi…

Cum se calculează impozitul pe clădiri?, ne întreabă mai mulți cititori. Treaba este puțin cam complicată, dar în esență calculul este următorul: la valoarea impozabilă (consemnată în Situația comparativă nr. 1) se aplică o cotă de 0,2% în mediul urban și una de 0,1% în mediul rural, la care se adaugă și anumiți indici, precum anul construcției, materialul din care este realizată clădirea (cu pereți din beton armat, din cărămidă, din piatră naturală), numărul de etaje, unde este situat apartamentul, până la 3 etaje sau peste etajul 3, dacă are instalații de apă, electrice, de canalizare ș.a.

SITUAȚIE COMPARATIVĂ NR. 2 privind Impozitul pe clădiri (lei/m.p.)

	Zona	1997	2000	2001	2002	2003 (Propuneri)	Creșteri în % în 2003 față de 2002
1. Locuințe din blocuri, până la etajul III	A	227	12.199	17.431	15.961	21.024	31,72%
	B	227	12.199	17.431	15.961	20.148	26,24%
	C	227	12.199	17.431	15.961	19.272	20,75%
	D	227	12.199	17.431	15.961	18.396	15,26%
2. Locuințe din blocuri, peste etajul III	A	240	12.921	18.464	16.906	19.272	13,99%
	B	240	12.921	18.464	16.906	18.396	8,81%
	C	240	12.921	18.464	16.906	17.520	3,63%
	D	240	12.921	18.464	16.906	16.644	-1,55%
3. Case din cărămidă având instalații de apă, canalizare, încălzire, electrice	A	145	6.626	9.469	8.670	12.720	46,77%
	B	145	6.626	9.469	8.670	12.190	40,6%
	C	145	6.626	9.469	8.670	11.660	34,49%
	D	145	6.626	9.469	8.670	11.130	28,37%

SITUAȚIE COMPARATIVĂ NR. 4

Curte	Grădină
Zona A = 100 mp x 4300 lei = 430.000 lei	100 mp x 48 lei = 4.800 lei
Zona B = 100 mp x 3000 lei = 300.000 lei	100 mp x 48 lei = 4.800 lei
Zona C = 100 mp x 1900 lei = 190.000 lei	100 mp x 48 lei = 4.800 lei
Zona D = 100 mp x 1000 lei = 100.000 lei	100 mp x 48 lei = 4.800 lei

CÂT NE COSTĂ MAȘINA?

Taxa asupra mijloacelor de transport

Comentariile în acest caz sunt de prisos, **creșterile de taxe la autoturisme nedepășind 27,89%, (pentru autoturismele de peste 2000 de cmc)**, la cele obișnuite - ca de exemplu Dacia - taxa crescând în 2003 cu doar 3.000 de lei. Deci, cu 3,02%. Cât privește taxele pentru celelalte mijloace de transport - cele denumite pe apă, **Primăria - ca și în cazul impozitului pe teren - a preluat doar taxele impuse de O.G. 36**, taxe care, precum în cazul luntriilor înregistrează o creștere de 1085%, iar în cazul podurilor plutitoare ating chiar 3487%! Nu știu câte luntrii sau bărci fără motor sunt în Arad, dar știu că există doar trei poduri plutitoare. Nu îmi dau seama cât înseamnă pentru proprietarul unui pod plutitor taxa de 5.000.000 de lei pe an pentru că nu știu cât câștigă. În paranteză fie spus nu știu de unde au scos unii creșteri pentru 2003 de 82% a taxelor pentru autovehicule, tabelul de mai jos fiind, cred, revelator. Probabil, doar făcând o medie a tuturor creșterilor din acest domeniu, respectiv băgând în aceeași oală autoturismele cu luntriile și tractoarele cu bacurile plutitoare!

SITUAȚIE COMPARATIVĂ NR. 5 Taxa asupra mijloacelor de transport

(lei/an)	Taxa pe 2002	Cât cere O.G.36/ 2002	Cât ar fi normal taxa cf. OG 36/ 2002	Cât propune Primăria	Adică, o creștere în % de
1. Autoturisme cu capacitatea cilindrică de până la 2000 cmc,inclusiv	84.447	58.000 lei pt. fiecare 500 cmc	232.000 (la un autoturism de 2000 cmc)	87.000	3,02
2. Autoturisme cu capacitatea cilindrică peste 2000 cmc	84.447	72.000 lei pt. fiecare 500 cmc	350.000 (la o capacitate cilindrică de 2.500 cmc)	108.000	27,89
3. Motociclete, motorete și scutere	42.224	29.000 lei pt. fiecare 500 cmc	43.000		1,84
4. Tractoare înmatriculate	126.671	78.000 lei pt. fiecare 500 cmc	117.000		-7,63
5. Luntri, bărci fără motor folosite pt. uz și agrement personal	8.439	100.000	100.000	1.085	
6. Bărci cu motor	168.894	600.000	-	600.000	255
7. Bacuri, poduri plutitoare	126.671	5.000.000	-	5.000.000	3.487

CE MAI SPUNE ORDONANȚA 36 ȘI ESTE BINE SĂ ȘTIM?

◆ că în cazul deținerii mai multor clădiri în afara celei de domiciliu impozitul se majorează cu 25% pentru prima clădire, cu 50% pentru a doua, cu 75% pentru a treia și cu 100% pentru a patra și următoarele ◆ că sunt supuse impozitării și clădirile care au fost executate fără autorizație (nu iartă nimic, Guvernul, dacă ar putea ar impozita și morții!) ◆ că pentru o clădire dobândită în cursul anului, impozitul se calculează de la data de întâi a lunii următoare pentru perioada care a rămas până la sfârșitul anului. Atenție însă, cel care a cumpărat o locuință trebuie să anunțe Direcția Fiscală în maximum 30 de zile despre acest lucru spre a i se putea calcula impozitul aferent ◆ că impozitul se stabilește pe baza declarației de impunere, dată de fiecare dintre noi ◆ și că impozitul se plătește în 4 rate egale, trimestrial, astfel până la 15 martie, până la 15 iunie, până la 15 septembrie și până la 15 decembrie. Și acum să vedem cum a evoluat impozitul pe clădiri în ultimii 5 ani (tabelul de mai sus), de data aceasta comparația făcându-se nu în funcție de valoarea impozabilă a clădirii, ci pe metru pătrat. Iar ca referință vom lua pe zone, trei tipuri de locuință. 1. Cele (cu pereți din beton armat) din blocuri, până la etajul III, 2. Cele (tot cu pereți din beton armat) din blocuri situate mai sus de etajul III și 3. Case din cărămidă, având instalații de apă, canalizare, de încălzire și electrice.

De ce împărțirea locuinței până la etajul 3 și locuințe după etajul 3? Pentru că potrivit Ordonanței 36 aceasta este un criteriu care de acum încolo se va lua în calcul la stabilirea impozitului pe clădire. Așadar, iată cum se prezintă o asemenea situație. Primul lucru care va sări în ochii oricui este uniformitatea impozitului, care - cum spuneam - era același, indiferent de zona în care era amplasată clădirea. O „găselniță" nici că se poate mai proastă a vechii guvernări și care de anul viitor va fi, în sfârșit îndreptată. De ce însă Puterea de acum a așteptat doi ani de zile pentru a elimina această enormitate numai Dumnezeu știe! **De fapt, știm și noi: pentru că i-a convenit și ei!**

CÂT VOM PLĂTI PENTRU GRĂDINĂ

Impozitul pe teren

De reținut, că începând de anul viitor, conform O.G. nr. 36/2002, impozitul pe teren se stabilește diferențiat: 1. pentru cel din intravilanul localităților pe ranguri de localități și zone și 2 pentru cel din extravilan, pe ranguri de localități și categorii de folosință a terenurilor (arabil, pășuni, fânețe, vii, livezi etc. terenuri cu construcții etc.). O altă noutate importantă: **dacă terenurile din intravilanul localităților nu au pe ele construcții (felurite anexe) în principal este vorba despre grădinile de pe lângă case - impozitul pentru aceste terenuri va fi identic cu cel care se plătește pentru terenurile din extravilan. Deci, va fi un impozit mult redus și de el vor beneficia toți posesorii de grădini, indiferent de zona în care se află grădina.**

Cum era până acum? Și mai este până la sfârșitul lui 2002. Dacă ai o casă, cu o curte și o grădină, impozitul pentru curte și grădină este același (diferențiat doar pe zone). Începând cu anul viitor sistemul se va schimba deci. Astfel pentru curte se va plăti un impozit, diferențiat pe cele 4 zone - A, B, C, D - vezi, din nou tabelul de mai jos (rubrica „Cât propune Primăria"), în vreme ce pentru grădini se va plăti un impozit mult redus, exact ca și pentru un teren situat în afara perimetrului construibil al orașului (extravilan). Să luăm un exemplu ipotetic în care curtea are 100 mp iar grădina tot 100 de mp. Care va fi impozitul ce se va plăti începând cu 2003 pentru curte și care va fi impozitul pentru grădină?

SITUAȚIE COMPARATIVĂ NR. 3 privind Impozitul pe teren (intravilan)

Persoane fizice, lei/mp

		Impozitul actual în 2002	Cât cere O.G. 36/2002	Cât propune Primăria
Zona	A	2.668	4.300	4.300
	B	2.060	3.000	3.000
	C	981	1.900	1.900
	D	196	1.000	1.000

CE AR MAI FI...?

ALTE TAXE LOCALE

La **„Alte taxe locale"** creșterile cele mai mari se înregistrează la vânzarea de lozuri în plic, cazane pentru fabricat țuică și eliberarea autorizațiilor de liber-profesionist, după părerea noastră nejustificată fiind însă mărirea cu 60% a costului autorizațiilor sanitare de funcționare. Aceasta deoarece de pe agenții economici se iau șapte piei! De pe cei privați, pentru că cei de stat nu prea bagă în seamă asemenea „fleacuri".

SITUAȚIE COMPARATIVĂ NR. 6 Alte taxe locale

lei/an	Taxa pe 2002	Cât cere O.G. 36/ 2002 (cel puțin)	Cât propune Primăria	Adică, o creștere față de 2002 de %
1. Pentru certificatul de nomenclatură stradală și adresă - lei -	56.298	61.000	65.000	15%
2. Pentru autorizația de liber-profesionist	168.894	200.000	300.000	78%
3. Pentru autorizații sanitare de funcționare	112.597	121.000	180.000	60%
4. Pentru cazane de fabricat rachiu	140.746	130.000	195.000	95%
5. Pentru activități artistice și distractive de discoteică (lei/mp/zi)	1.000	2.000	1.500	50%
6. Pentru vânzarea de bilete și lozuri în plic (lei/punct de vânzare/zi)	46.915	100.000	100.000	113%

P.S. Nu putem încheia fără a nu evidenția sprijinul acordat de către **dl. PAVEL NEAMȚIU, directorul Direcției Fiscale din cadrul Primăriei** Arad în realizarea acestei documentări, un om, care dincolo de ingratitudinea funcției, se dovedește a avea un larg orizont de înțelegere.

16 SPECIALIȘTI NU POT ACOPERI TOT JUDEȚUL ARAD

Convorbire cu EMILIA ZAMFIR, inginer expert la serviciul învățământ din cadrul ANCA

– D-na Emilia Zamfir, cu ce ocazie că aflați în Arad?

– Am venit în orașul dvs. în calitate de președinte al Comisiei de examinare la examenul susținut pentru absolvirea cursului de calificare în meseriile de apicultori și agricultori. Precizez că aceste cursuri sunt organizate de către Ministerul Agriculturii prin intermediul Oficiului Județean de Consultanță Agricolă (OJCA) Arad în colaborare cu Asociația crescătorilor de albine, gratuit, timp de trei luni.

– Cine au fost cursanții și ce drepturi le conferă absolvirea acestor cursuri?

– Despre cursanți vă pot spune că au fost în număr de 75 și provin din cele mai diverse domenii. Producători agricoli, ingineri, de diferite formații, maiștri, etc. Am mai remarcat că au vârste cuprinse între 17 ani și până la peste 50 de ani. Examenul a constat în două probe, scrisă și practică. La cea practică aceștia a trebuit să arate, de exemplu, cum se fixează un fagure pe ramură, cum se recoltează mierea, împachetarea stupilor și altele, proba la care toți s-au dovedit a fi buni cunoscători ai acestor activități. Este foarte important de reținut că după absolvire, cursantul primește un certificat de calificare în meserie, care îl ajută, mai departe, la obținerea acreditării ca șef de exploatație. De asemenea, certificatul de absolvire îi conferă și alte drepturi cum ar fi acela de a solicita subvenții de stat, de a se asocia cu alți producători agricoli, etc.

– D-na Zamfir, pentru a face agricultură este nevoie, în principiu de două lucruri: cunoștiințe și bani. În ceea ce privesc cunoștințele necesare, acestea constituie tocmai obiectul de activitate, să zic așa, al O.J.C.A. Totuși, realitatea ne arată faptul că cei mai mulți producători agricoli nu reușesc să dețină cunoștințele necesare pentru a practica o agricultură performantă. Oare nici specialiștii ANCA nu se implică suficient de eficient în rezolvarea acestei chestiuni?

– Aici este o problemă de acoperire a teritoriului de către personalul OJCA Arad care beneficiază de aportul a 16 specialiști. Aceștia trebuie să acopere 75 de localități din județ, lucru care, vă dați seama, nu se poate face, obiectiv vorbind, atât de bine. Unui inginer care are șapte sate, de exemplu, îi trebuie șapte zile pentru a merge într-o săptămână peste tot.

– D-na Zamfir, a doua mare problemă a producătorilor agricoli este lipsa banilor. Exceptând creditele bancare, ce fel de surse de finanțare mai pot accesa agricultorii în momentul de față?

– În afară de bancă, se pot accesa sursele interne de finanțare care sunt subvențiile acordate de către stat iar ca sursă externă, programul SAPARD.

– Atât?

– Deocamdată, da!

– Revenind la „SAPARD", cum trebuie procedat pentru a obține bani prin acest mod?

– Prima dată vreau să precizez faptul că despre SAPARD se pot obține informații direct de la agențiile regionale „SAPARD". Totuși, pot să vă spun că în prezent OJCA Arad dispune de o dischetă privind ghidul solicitantului pentru accesarea a două măsuri, care urmează să fie finanțate în viitorul apropiat de către „SAPARD". Acestea sunt „Marketingul și industrializarea produselor agricole și Infrastructura rurală."

– Adjudecarea unor asemenea programe depinde de calitatea proiectelor întocmite în acest scop. Ce le recomandați în această privință producătorilor agricoli?

– Pentru a avea succes, aceștia ar trebui să apeleze la firme de consultanță specializate în realizarea de asemenea proiecte.

– Cât costă întocmirea unui proiect pentru agricultură?

– După cele mai recente reglementări, acest serviciu poate costa până la cel mult 12 la sută din costul finanțării.

A consemnat
COSMIN TRIF
Foto: **V. MUSCA**

Dr. ing. Petru Vărădie

COMBATEREA BOLILOR ȘI A DĂUNĂTORILOR DIN CULTURILE DE TOMATE

În anul acesta, luna mai a fost deosebit de călduroasă, cu numeroase zile senine, fapt pentru care frecvența atacului produs de ciupercile parazite a fost în general redusă.

În perioada următoare, ca urmare a dezvoltării aparatului foliar, circulația aerului în culturi se face mai greu. De asemenea, prin udări repetate, sunt create condiții favorabile diseminării sporilor astfel că sunt de așteptat în zilele următoare apariții mai dese a unor simptome

Foto: **V. MUSCA**

produse de ciupercile: Alternaria tomato, Sclerotinia sclerotiorum, Fusorium oxysporum f. sp. lycopersici.

În cazul dăunătorilor, sunt create condiții propice pentru păianjen (Tetranichus urtica), tripsul californian (Frankliniella occidentalis), musculița albă de seră (Trialeurodes vaporariorum) și chiar efide (Macrosiphon sp.)

1. Ciuperca Alternaria tomato, atacă culturile de tomate producând pete de culoare brună-negricioasă pe frunze, tulpini, sepale și fructe. Este favorizată de temperaturi ridicate sau alternante mari de temperatură, prezența îndelungată a apei pe frunze și o umiditate a aerului ridicată.

Măsurile de prevenire și combatere au în vedere toaletarea periodică a plantelor, dirijarea corectă a factorilor de vegetație, evitarea udărilor prin aspersie, combaterea buruienilor din cultură etc.

Combaterea chimică se poate face folosind unul din produsele: Roval 50 WP-0,2%, Calidan 0,15%, Polyram DF-0,2%, Bravo 500 E.C.-0,2% etc.

2. Sclerotinia sclerotiorum produce un putregai alb pe tulpini și fructe, mai rar pe frunze și se poate întâlni în special în culturile plantate prea des, cu condiții de umiditate atmosferică ridicată.

În caz de atac se vor lua măsuri urgente de îmbunătățire a circulației aerului în cultură și de reducere a umidității atmosferice.

Combaterea chimică se poate face folosind unul din produsele: Sumilex 0,1%, Rovral 50 WP-0,2%, Calidan 0,15%, Kumulus 0,3% etc.

3. Fusarium oxysporum f. sp. lycopersici produce ofilirea vasculară a tomatelor și este frecventă în cazul practicării monoculturii. De asemenea, atacul poate fi favorizat și de udarea pe brazde, de terenuri fertilizate în exces cu îngrășăminte organice sau azot, pH acid.

Combaterea este greu de făcut, de cele mai multe ori tot ceea ce putem să realizăm este o reducere a extinderii atacului. În acest sens, este important ca plantele bolnave să le eliminăm din cultură, iar locul să fie dezinfectat cu soluție 0,1% de Bavishin sau Benlate, Carbendazin, Fundazol, Topsin etc.

În ceea ce privește dăunătorii, strategia de combatere trebuie să aibă în vedere două tipuri de produse, respectiv insecticidele și acaricidele incluzând aici și produsele cu efect ovicid larvicid.

1. Combaterea păianjenului roșu comun se poate face folosind un ovicid-larvicid de tipul: Nissorun - 0,05%, Apollo 50 S.C. - 0,04%, Danirun 11 E.C. - 0,06% etc. și un acaricid: Khelthane 2,5 EC - 0,2%, Pennstyl 25 WP 0,05-0,08%, Omite 30 WP - 0,2% etc.

2. Pentru combaterea în complex a dăunătorilor din clasa insectă, în speță: trips, musculița albă și păduchii de frunte vom apela la tratamente alternative, folosind minim două produse diferite.

Eficacități bune se înregistrează la produsele: Mospilan 20 SP 0,05-0,06%, Actara 25 WG 0,04%, Confidor 200 SL 0,075%, Reldan 40 EC 0,15-0,2%, Diazol 0,2% etc.

În județul nostru

ÎNCEPE INVENTARIEREA TUTUROR TERENURILOR AGRICOLE

După cum ne informează **Gheorghe Rusu,** director general la Direcția Agricolă Arad, Ministerul Agriculturii Apelor și Pădurilor și Ministerul de Interne solicită o situație a terenurilor abuziv ocupate. În acest scop, la nivelul județului nostru a fost constituită o comisie cu reprezentanți din partea Direcției Agricole, Prefectură, Poliție și Agenția Domeniilor Statului.

„Această comisie va verifica toate societățile constituite conform Legii nr. 31, pentru a se identifica terenurile ocupate în mod abuziv. Este vorba de toate suprafețele deținute de către terțe persoane fără ca acestea să aibe încheiat vreun contract de concesiune, arendare sau în altă formă - cu ADS" declară dl. Rusu.

În paralel cu această acțiune, Ministerul Agriculturii și Ministerul Administrației Publice Locale vor derula o inventariere a tuturor terenurilor agricole, inclusiv a celor aflate în evidența comisiilor locale și comisiilor județene de aplicare a legilor 18 și 1.

„Practic după aceste verificări vom avea, în sfârșit, o situație exactă a terenurilor agricole din județul nostru, știind cât a rămas la ADS și cât este în altă parte" apreciază dl Rusu.

C. TRIF

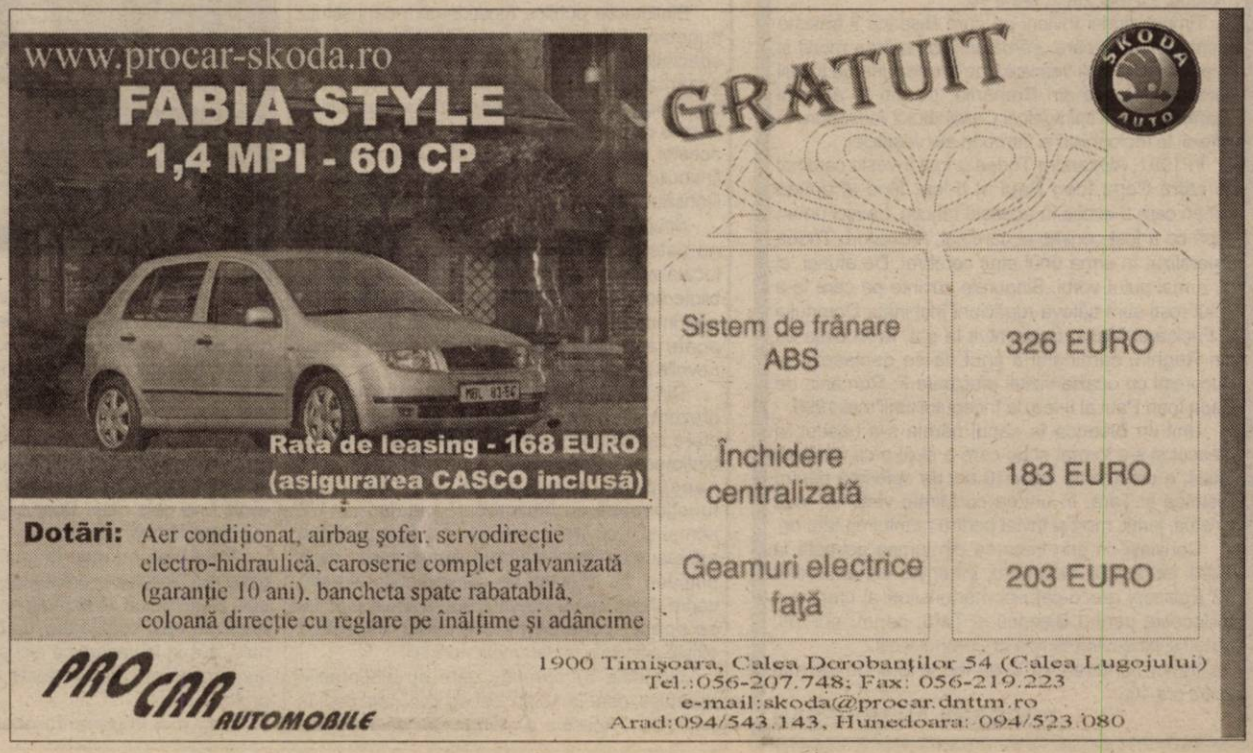

„COMPETIȚIA E CU TINE ÎNSUȚI"

Este de părere ALEXANDRU TOMESCU, plasat între primii 15-20 de violoniști ai Europei

Îmi amintesc că Alexandru Tomescu a mai cântat la Arad, adus de Fundația Brambach, pe când n-avea decât vreo opt ani. Era însoțit de tatăl său, pianistul Adrian Tomescu și, după concert, am discutat cu toții, în casa profesorului și violonistului Marius Teohari. Încă de atunci, mi-am dat seama că Tomescu junior era un perfecționist. Și promitea. M-am bucurat când a luat premiul la Concursul Paganini de la Genova, sau pe acela de la Concursul George Enescu. Ultimul concert al Filarmonicii a adus pe scenă un violonist matur. Încercăm să trasăm, în linii mari profilul unei deveniri reale. Greșesc, folosind un apelativ de acum 17 ani.

– Cum a fost în gimnaziu, în liceu cu părinți dascăli?

– Am amintiri frumoase din perioada respectivă. Gimnaziul, a fost încă înainte de 89. Eram la o școală generală de cartier, foarte bună. Mergeam la tot felul de olimpiade, la română, la matematică. Mama mea a fost primul meu profesor de vioară de la șase ani și jumătate până aproape de 12 ani, iar după aceea, timp de zece ani, chiar 11 ani, am fost studentul maestrului Ștefan Gheorghiu, pe la care au trecut toți violoniștii noștri.

– Se și vede. Dar cum se aude!

– Mama a pus bazele. Mi-a pus vioara în mână și maestrul m-a format ca muzician. După ce am absolvit Conservatorul, am avut o bursă în Statele Unite, la Dallas (Texas), cu un profesor rus. De anul trecut, am o bursă în Elveția, la Tibor Varga. Formarea mea e un proces în continuă desfășurare.

– Concursuri?

– Foarte multe. Am început de la grădiniță, cu concursurile naționale și, de la opt ani, au urmat cele internaționale.

– Să ne referim la cele mai mari.

– Sunt multe. În 1995, Concursul Paganini, premii la Concursul Sarasate, în Spania, Concursul Tibor Varga în Elveția, apoi premiul I la Concursul Enescu, ediția din 1999, premiul II și premiul pentru cel mai bun recital la concursul Marguerite Long - Jacques Thibaud de la Paris. Și după toate astea am primit foarte multe invitații pentru concerte. După concursul de la Paris, am întâlnit și un impresar francez foarte bun care m-a luat în grijă. La vârsta mea, la 25 de ani, mă orientez, mai degrabă către concerte și lărgirea repertoriului, fiindcă participarea la concursuri te restrânge într-un repertoriu standardizat.

– Câte concerte ai pe an?

– 40-50 se adună.

– Cu toate astea mai cânți și prin țară?

– Da, în lunile mai și iunie, am, în fiecare săptămână, câte un concert cu altă filarmonică. Am cântat până acum la Bacău și la Constanța, săptămâna viitoare Brașov, Cluj.

– Măcar câțiva ani să te mai auzim, că mai încolo te ascultă cei care te vor putea plăti.

– Aici voi reveni întotdeauna cu foarte mare plăcere.

– Cum ajunge cineva la un sunet atât de frumos, coerent?

– Nu știu. Prin muncă. Studiu activ. Sunt foarte mulți care studiază ore, ca să se poată lăuda după aceea: uite, am studiat opt ore, 12 ore. Studiul trebuie să aibă un scop. Îngrămădirea mecanică de ore nu ducè la rezultate bune. Trebuie să fii tot timpul cu urechea trează, la pândă. Sigur, nu este ușor.

– Pe piața europeană a muzicii unde crezi că ai putea fi cotat?

– În muzică nu-i ca la tenis. Ce pot să vă spun? Cât am participat la concursurile internaționale, la fazele preliminare erau, totdeauna, foarte mulți participanți. În semifinale și în finale eram un cerc de vreo 15-20 de violoniști. Ne cunoșteam între noi, ne întâlneam cam aceiași.

– Ce relații există între cei 15-20? Competiție acerbă, vă faceți vânătăi, în culise precum Callas lui Tebaldi?

– Competiția acolo e cu tine însuți. Dacă-l elimini fizic pe celălalt competitor nu-i sigur că vei câștiga, lăsând la o parte aspectele morale, etice. Suntem prieteni, cum să nu.

– Ce vioară ai?

– Vioara pe care cânt nu-mi aparține. E împrumutată de un colecționar francez. Nu are etichetă. Știu că e o vioară foarte veche pe care cânt deja de doi ani și cu care mă înțeleg foarte, foarte bine. Nu-i ea în cea mai bună formă. A avut multe de suferit secolele astea prin care a călătorit până la noi. Ne înțelegem bine.

– Succes și sperăm să te mai auzim la Arad.

A consemnat
DANA TODOR

Universitatea „Aurel Vlaicu" din Arad,

FĂRĂ PROTOCOL ȘI FAST, GAZDĂ A MINISTRULUI EDUCAȚIEI, D-NA ECATERINA ANDRONESCU

După cum informa ziarul nostru de ieri, d-na ECATERINA ANDRONESCU, ministrul educației și cercetării, sâmbătă târziu, a realizat o vizită de lucru la Universitatea „Aurel Vlaicu" din Arad. După ce „a scanat" săli de curs și seminarii, laboratoarele de informatică de la Facultatea de Științe Economice, Ministrul a avut o colegială discuție cu corpul academic al Universității. În dimineața următoare, d-na Ministru a servit cafeaua împreună cu d-na Lizica MIHUȚ, rectorul Universității „Aurel Vlaicu", după care și-a continuat „inspecția" la BIBLIOTECA CENTRALĂ UNIVERSITARĂ „CORNELIA BODEA", având cuvinte de apreciere asupra modului de organizare a acesteia, caracterul universitar al fondului de carte, precum și felul în care este informatizată.

Fiind destul de aspru criticată într-un ziar central pentru clădirea din MICĂLACA, atribuită Învățământului superior de stat arădean, d-na Ministru a dorit să verifice afirmațiile tendențioase din acel articol, inspirat și susținut cu date și cifre concrete de anumite autorități arădene. A plecat cu certitudinea că a realizat o faptă excepțională pentru comunitatea arădeană, clădirea fiind ideală pentru desfășurarea unui învățământ universitar de calitate. O dată terminată, construcția va fi reprezentativă pentru municipiul Arad și pentru învățământul academic al județului.

În fine, vizita la Universitatea de Stat „Aurel Vlaicu" s-a încheiat cu o discuție amiabilă și colegială, în biroul Rectorului, cu d-na prof. univ. dr. Lizica MIHUȚ, în care conducerea universității a fost felicitată pentru dinamismul managerial, spiritul de cooperare, creșterea calitativă a procesului didactic; totodată, a asigurat Universitatea de continuarea sprijinului ministerial, pentru că ceea ce se realizează aici este necesar și benefic pentru municipiul și județul nostru.

Scurtul popas arădean al d-nei Ministru a educației și cercetării a contribuit la consolidarea autorității Universității „Aurel Vlaicu". A venit cu cele mai sincere gânduri, a plecat satisfăcută că expectanțele d-sale s-au confirmat.

(A.I.)

AL 12 EPISCOP MARTIR AL BISERICII ROMÂNE UNITE CU ROMA

Cardinalul dr. ALEXANDRU TODEA - pe ultimul drum

Cardinal Dr. Alexandru Todea, ultimul din cei 12 Episcopi martiri ai Bisericii Române Unite cu Roma, Greco-Catolice, ar fi împlinit 90 de ani la 5 iunie a.c..

Mitropolia Română Unită cu Roma, Greco Catolică anunță însă cu adâncă durere încetarea din viață a Eminenței Sale Cardinalul Alexandru Todea, miercuri, 22 mai 2002, orele 16.

Timpul gloriei învierii pe care Biserica îl trăiește acum, timpul în care „sărbătorim omorârea morții și începutul altei vieți veșnice", ne predispune pe toți fiii Bisericii Catolice din România, pe toți fiii acestui neam, pe toți fiii spirituali ai Cardinalului Alexandru la reflexii, la teologhisiri și întrebări ale veșniciei.

În 1991, Alexandru Todea a fost învestit cardinal de către Papa Ioan Paul al II-lea, fiind al doilea român care a acces în această funcție. La nici un an după ce a fost consacrat cardinal, Alexandru Todea a paralizat în urma unui atac cerebral. De atunci, el nu a mai putut vorbi. Singurele cuvinte pe care le-a putut rosti sunt câteva rugăciuni închinate Domnului și Fecioarei Maria. Deși ținuit la pat, în locuința sa din Reghin, cardinalul a ținut să se deplaseze la București cu ocazia vizitei efectuate în România de Papa Ioan Paul al II-lea, la începutul lunii mai 1999.

Unit cu Biserica în sânul căreia s-a născut, a crescut și s-a format și pe care a slujit-o cu dăruirea totală, a oferit jertfa celor 10 ani de suferință pentru Biserică și Țară, în unirea cu Mirele vieții lui, Isus Cristos, jertfit, mort și înviat pentru mântuirea tuturor.

Convinși că prin trecerea din lumea aceasta la Tatăl, cardinalul Alexandru, întregind cununa celor 12 Episcopi greco-catolici mărturisitori ai credinței, mijlocește pentru Biserică și Țară, pentru noi toți, haruri și binecuvântări de la Domnul vieții.

Înmormântarea va avea loc la Blaj, în 28 mai 2002 ora 10.

Pr. CORIOLAN MUREȘAN

BIBLIOTECA PUBLICĂ, ÎNCOTRO?

Dintotdeauna bibliotecile publice au exercitat o putere nelimitată asupra lumii, putere dată de cantitatea și calitatea informațiilor deținute și vehiculate. Deși epoca informatizării s-a instalat încet dat sigur în teritoriul destinat exclusiv cărții, noi credem în continuare în spusele lui Jorge Luis Borges: „biblioteca va dăinui: iluminată, solitară, infinită, perfect imobilă, înarmată cu tomuri prețioase, incoruptibilă". Dar oare noi facem tot ce ne stă în putință pentru ca biblioteca să dăinuie?

Automatizarea nu înseamnă sfârșitul cărții și al bibliotecii. Dimpotrivă Biblioteca va dura, se va apăra adoptând și adaptând noile tehnologii, umanizând era digitală și îndreptând această societate informațională către una educațională.

În contextul unor noi legiferări și a extinderii autonomiei locale au apărut elemente ce se cer clarificate.

Bibliotecile publice funcționează ca instituții bugetare sub autoritatea metodologică și de specialitate a Ministerului Culturii și sub cea organizatorică și economico-financiară a Consiliului Județean, respectiv a Consiliilor Locale (orășenești și comunale). Ca urmare a acestei subordonări, bibliotecile publice depind financiar de Consiliile Locale (comune, orașe) și Consiliul Județean (Biblioteca Județeană).

Situația bibliotecilor orășenești și comunale nu este de invidiat. Atâta timp cât bugetele locale nu sunt prea mari, nici banii alocați bibliotecilor nu sunt prea mulți. Dacă forurile locale s-ar implica mai mult în activitatea bibliotecilor poate ar exista mai multă înțelegere pentru nevoile acestora.

Din 67 comune existente în județul Arad, în prezent cel puțin 10 comune au bibliotecile în stare de nefuncționare. În unele, posturile de bibliotecar au fost desființate iar în altele sunt neocupate deocamdată, 8 biblioteci funcționează cu bibliotecari angajați cu 1/2 normă și 1 cu 1/4 normă, iar în câteva biblioteci activează ca bibliotecari fie referenți sociali de la primărie, fie directori de cămine culturale sau cadre didactice cu indemnizații. În acest mod nu se poate spune că în localitățile respective există activitate la parametri normali.

Din cele 57 comune care au bibliotecile deschise, doar în 18 au fost achiziționate cărți în anul 2001. Acestea sunt în număr de 2400, din care 919 au fost achiziționate prin finanțare (în valoare de 50.712.000 lei) și 1418 din alte surse (donații, în cea mai mare parte ale Ministerului Culturii).

Sunt de apreciat consiliile locale care, din puținii bani existenți, au alocat o sumă și pentru achiziția de carte. Exemple: Beliu pentru 87 vol.,

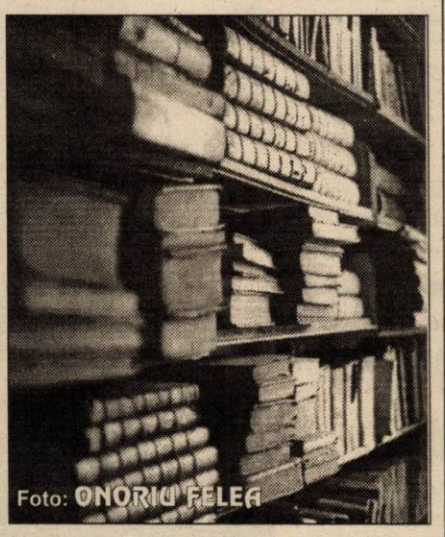

Livada pentru 85 vol., Șagu pentru 124 vol., Seleuș pentru 80 vol., Vladimirescu pentru 290 vol., Sântana pentru 199 vol., iar altele au alocat bani pentru un număr mai mic de cărți. Există însă și biblioteci care au primit câteva zeci de cărți din donații ale Ministerului Culturii sau din alte surse.

Lipsa titlurilor noi de carte din biblioteci duce automat la scăderea numărului de cititori de la an la an, populația nefiind fluctuantă, iar cărțile vechi fiind deja citite. Doar segmentul de cititori mici se schimbă.

Prea bine nu stau la capitolul achiziție de carte nici bibliotecile orășenești care ar trebui să aibă posibilitatea să achiziționeze un număr mai mare de cărți comparativ cu bibliotecile comunale, având în vedere că aici populația este mai numeroasă și cuprinde toate categoriile socio-profesionale.

Cea mai importantă achiziție de carte a făcut-o orașul Ineu cu 606 volume în valoare de 31.000.000 lei. Celelalte biblioteci orășenești au achiziționat cărți într-un număr mai mic. Ar fi de dorit să existe o mai mare preocupare a consiliilor locale pentru alocarea banilor destinați achiziției de carte.

Cu biblioteci tot mai puțin dotate, gradul de informare și cultură al cetățeanului riscă din păcate să scadă vertiginos.

Principalul motiv pentru care numărul de cărți achiziționate a scăzut este prețul acestora în continuă creștere.

Nici Biblioteca Județeană „A. D. Xenopol" nu a scăpat de tăvălugul creșterii prețurilor. Dacă în anul 2000 a achiziționat din 253.000.000 lei primiți de la buget 3855 volume, în anul 2001 din 298.000.000 lei a achiziționat 1633 volume. În anul 2000 au intrat în bibliotecă 8100 volume cărți și 85 documente audio-vizuale iar în anul 2001, 4375 volume cărți și 38 documente audio - vizuale, din care 1633 volume cumpărate, iar 2742 donații de la Ministerul culturii.

În anul 2002 Bibliotecii Județene i-au fost alocate 400.000.000 lei pentru achiziție de carte, în timp ce la numai 50 km depărtare, Bibliotecii Județene Timiș i s-a alocat 1.000.000.000 lei pentru achiziție de carte.

Ca bibliotecă reprezentativă a județului, Biblioteca Județeană „A.D. Xenopol" ar fi normal să achiziționeze un număr mai mare de cărți, care să satisfacă gusturile tuturor categoriilor de cititori existenți, biblioteca numărând la ora actuală 12226 cititori care au împrumutat, în condițiile numărului scăzut de carte nouă, 352.279 volume.

Din păcate biblioteca ar avea nevoie de noi achiziții, pentru a se menține atât în elita bibliotecilor publice din țară, cât și pentru a putea satisface cititorii dornici de informație nouă. Aceste achiziții depind însă de bugetul alocat, insuficient la această oră datorită factorilor de natură economică (înțelegând prin aceasta inflația, dar și prețul tot mai ridicat al cărții).

Am dori ca prin acest articol să-i sensibilizăm pe toți cei în măsură să ajute bibliotecile publice să treacă peste acest impas - lipsa fondurilor pentru achiziționarea de carte nouă.

NICOLETA DUMESCU
bibliotecar, Biblioteca Județeană „A. D. Xenopol" Arad

CANCERUL UN PERICOL DE MOARTE NU-L IGNORAȚI!

Nu există nici o boală de care femeile să se teamă mai mult. Imaginați-vă că ați fost depistată cu cancer și este posibil să vi se extirpeze un sân. Care va fi atitudinea soțului, a prietenului, a familiei, a colegilor?

Examinarea microscopică a tumorii prin biopsie, determină natura lui malignă sau benignă. Procedura medicală normală implică extirparea tumorii sau a chistului, trimiterea la laborator și examinarea imediată. Dumneavoastră rămâneți în continuare sub anestezie, pe masa de operație. Verdictul: dacă țesutul este benign, operația se încheie, dacă țesutul este malign operația continuă și se poate materializa prin mastectomie radicală. Mastectomia înseamnă extirparea în totalitate a sânului, împreună cu peste 85% din ganglionii axilari. În acest caz, s-ar putea să apară edemul brațului (brațul umflat). Brațul își pierde mobilitatea și nu mai poate fi folosit. Atât din punct de vedere fizic, cât și din punct de vedere psihic, apare o traumă chiar și pentru femeile echilibrate și cu cele mai tari caractere.

Dar aceasta nu este tot. Apare teama, teama care îți întunecă mințile. Din nefericire, nu există nici o garanție că în urma mastectomiei totale boala se poate opri în răspândire. Nu rămâne decât speranța. O speranță care poate fi deșartă dacă boala nu este tratată corect. Dacă boala progresează, va trebui să vi se scoată ovarele (castrarea). Să nu uităm de cancerul colului uterin. Un singur examen clinic și un test Papanicolau vă poate ajuta să descoperiți la timp boala. Descoperită în stadii avansate, boala poate fi cumplită. Nu există nici un tratament de vindecare a cancerului în acest stadiu. Singura opțiune este șansa de 60% de a mai trăi un an sau poate trei. Din nefericire, aceasta-i realitatea.

Noi cei de la Fundația Națională de Oncologie „Sfântul Anton" ne facem datoria să vă avertizăm. Cancerul nu este o glumă. Este total greșită concepția: cancerul este boala celor bătrâni, sau nu mă lovește pe mine cancerul, sunt prea tânără, prea bogată sau prea frumoasă, am relații. Total greșit! Cancerul este o boală a lumii reale. Ucide de la copii de câteva luni până la bătrâni. Este o boală cumplită. Nu ține seama că sunteți frumoasă, tânără sau bogată. Laolaltă ucide bogați și săraci, indiferent de poziția socială. Când vom înțelege toate acestea va fi prea târziu să ne acordăm într-adevăr o șansă. **De aceea, vă rugăm măcar o dată pe an, chiar dacă vă simțiți excelent, să mergeți la medic pentru un examen general. Numai așa se poate depista cancerul la timp. Raportul este sinistru: o femeie din șase dezvoltă un cancer mamar.**

Prin acest program urmărim informarea, conștientizarea, educarea medicală a femeilor din România despre cancer și pericolul pe care acesta îl reprezintă. Dorim să vă oferim alternativa la FRICĂ, IGNORANȚĂ ȘI MOARTE / CURAJUL, SĂNĂTATEA ȘI FRUMUSEȚEA. Vă mai informăm că Programul Național de Depistare Precoce a Cancerului Genito-Mamar (programul 17 MSF) este gratuit și este dreptul Dumnevoastră să știți de el.

Sunați-ne să vă putem ajuta!

Pachetul de servicii din acest program cuprinde:

- **un examen clinic;**
- **un examen Papanicolau;**
- **un examen mamografic, acolo unde este cazul;**
- **un instructaj, unde veți putea învăța foarte multe lucruri utile.**

Este în interesul Dumneavoastră să știți:

- fiecare femeie prezintă un risc de cancer mamar;
- o femeie din șase va dezvolta un cancer mamar;
- patru din cinci femei care fac un cancer de sân nu au un istoric familial sau alți factori de risc;
- peste 93% dintre cazurile de cancer mamar sunt tratate cu succes dacă sunt depistate în fază incipientă;
- alimentația sănătoasă și exercițiile fizice regulate vor reduce riscul pentru cancerul mamar și alte afecțiuni grave;
- femeilor care nu mai au menstruație (sau la menopauză), li se recomandă alegerea unei zile din lună când sânii nu sunt sensibili pentru autoexaminarea lor;
- peste 30% din tumefacțiile/umflăturile sânului nu sunt cancere;
- detectarea și tratamentul precoce al cancerului mamar salvează vieți; deci urmați-ne sfatul!

Participarea crescândă la screening-ul prin mamografia de rutină, cu detectarea ulterioară a bolii într-un stadiu incipient, oferă cea mai bună oportunitate pentru scăderea ratei de mortalitate prin cancer mamar.

Mamografia este singura metodă eficientă de screening, atâta timp cât poate depista cancerul cu câțiva ani înainte ca semnele și simptomele să devină evidente pentru pacientă și medic.

SEMNE ȘI SIMPTOME ALE CANCERULUI

Cele mai comune semne ale cancerului mamar sunt apariția unor formațiuni nodulare sau dezvoltarea altor mase tumorale decât cele cunoscute. Un nodul care este dureros, tare și are formă neregulată este foarte posibil să fie cancer. Este foarte important ca orice apariții anormale să fie comunicate și verificate de specialiștii noștri.

ALTE SEMNE ALE CANCERULUI MAMAR:

- umflarea unei părți a sânului; - iritarea pielii; - dureri ale mameloanelor; - înroșirea sau descuamarea mamelonului ori pielii sânului; - scurgeri, altele decât laptele matern.

TRATAMENTUL CANCERULUI MAMAR

În tratamentul cancerului mamar există mai multe opțiuni terapeutice. Alegerea corectă a primei secvențe terapeutice este obligatorie. Tratamentul este multimodal: chirurgical, radiologic, citostatic și hormonal. Prima secvență terapeutică va fi aleasă de comisia de tratament, iar toți medicii care vor asigura tratamentul, în funcție de stadiul bolii, vor ține seama și de opțiunea bolnavului. Momentul cunoașterii adevărului reprezintă de obicei un impas psihologic. Important este să luptați cu boala, să nu deznădăjduiți în fața adevărului și realității.

SĂ FIM ÎMPREUNĂ ÎN LUPTA PENTRU VIAȚĂ!

Fundația Națională de Oncologie „Sfântul Anton"

tel. 3146923, 3146933; C. Victoriei nr. 1-5, Sc. B, Ap. 72, București

Cura de cireșe

Cura de cireșe se recomandă 1-2 zile pe săptămână, câte 0,5 - 1 kg fructe proaspete, fără alte alimente, realizând o excelentă depurație organică, înlesnind eliminarea toxinelor din corp. Cireșele au și alte acțiuni terapeutice:

- **antiinfecțioasă, crescând imunitatea organismului**
- **reglator al funcției hepatice și gastrice**
- **sedativ al sistemului nervos**
- **contribuie la regenerarea țesuturilor**
- **efect laxativ**
- **sunt indicate în obezitate, ateroscleroză, gută, artrite, litiază renală și biliară, în fermentații intestinale și în constipație**
- **pentru bătrâni și dispeptici, cireșele fierte (sub formă de compt și dulceață) sunt mai indicate decât cele proaspete.**

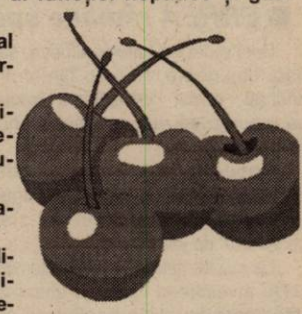

Se poate face și o cură cu suc de cireșe. Cozile de cireșe sunt recomandate sub formă de decoct (de 15 -20 min) pentru efectul lor diuretic (datorită conținutului în săruri de potasiu). Acțiunea lor diuretică crește dacă li se adaugă semințe de mărcașe, coada-calului și frunze de mesteacăn. Cireșele conțin apă, zaharuri, acizi, pectine, proteine, substanțe tanoide, săruri minerale (de potasiu, fier, calciu, magneziu) provitamina A, vitaminele B1, B2, C, E, P, B6, acid pantotenic, vitamina PP etc. Valoarea energetică a cireșelor este de 43-98 Kcal la 100 g.

Cireșele, după gust, sunt dulci și amare. Cele dulci se obțin numai de la pomii cultivați și după consistența pulpei sunt: cu pulpă moale (cele timpurii), cu pulpa semipietroasă și cu pulpa pietroasă (cele mai valoroase). Cireșele amare se obțin de la pomii sălbatici sau altoiți. Sunt mai mici decât cireșele dulci, mai perisabile și sunt bogate în tanin. Din cireșele amare se prepară o dulceață de calitate superioară, lichior, suc, șerbet etc.

MEDICUL VĂ RĂSPUNDE!

■ **D.C., 42 ani, Arad.** Fructele de cătină albă au forma unor bobițe mici, sferice galbene sau portocalii și au o valoare terapeutică deosebită. Alături de măceș, cătina albă este specia pomicolă cu cel mai ridicat conținut în vitamina C (405-860 mg la 100 g). Fructele de cătină albă sunt bogate și în alte vitamine cum sunt cele din complexul B, vitaminele E, F, K și P, fiind considerate o sucrsă importantă de polivitamine naturale. În scopuri terapeutice se folosesc fructele sub formă de suc, infuzie, decoct, macerat, decoctul din semințe și uleiul de cătină albă.

Fructele proaspete, pot fi consumate ca atare, crescând randamentul fizic și intelectual și având efecte benefice în avitaminoze, anemii și stări de convalescență. Fiind sărace în zaharoză și bogate în vitamina E (hipoglicemiantă), fructele de cătină sunt recomandate și în diabetul zaharat.

Decoctul din frunte de cătină, îndulcit cu miere, dă rezultate bune în constipație, ateroscleroză, artrită, anemie. Infuzia din fructele de cătină (2 linguri de fructe zdrobite la 500 ml apă fiartă) cu o durată de 30 de minute, se recomandă în diaree, hepatită, ciroză hepatică, alergii.

Uleiul de cătină este bogat în vitamina E care este un puternic antioxidant, inhibând formarea radicalilor liberi, implicați în apariția cancerului.

Ceaiul din fructele uscate de cătină ameliorează stările de oboseală fizică și intelectuală și constituie un remediu excelent al insomniei.

■ **B.A., 26 ani, Arad.** Pentru tratarea contuziilor se recomandă băi și cataplasme cu infuzie din flori de soc (40 g la 1 litru de apă). Pentru a combate hiperhidroza (transpirația excesivă), vă recomand băi generale cu decoct din frunze de nuc. Se fierb 50-100 g frunze de nuc mărunțite în 4 l de apă și se răstoarnă decoctul (cu tot cu frunze) în apa din cadă (doar jumătate din cadă să fie umplută cu apă). Baia are o durată de 20 de minute.

NOU MEDICAMENT ÎMPOTRIVA LEUCEMIEI MIELOIDE CRONICE

Un nou medicament folosit împotriva unei forme rare de leucemie a dat rezultate de zece ori mai bune decît terapia obișnuită asupra bolnavilor aflați în stadii precoce ale bolii, a anunțat, luni, un cercetător american în cadrul Congresului de Oncologie care are loc la Orlando.

Acest medicament, Glivec (Imatinib, pe plan internațional) este primul creat pentru a corespunde abordării moleculare în tratarea cancerului. El s-a demonstrat "de zece ori mai puternic decît interferonul" în tratamentul leucemiei mieloide cronice (LMC), a explicat dr. Brian Drucker.

Medicamentul trebuie considerat ca un un tratament normal al cazurilor noi de LMC, a apreciat medicul american, profesor la Oregon Health and Science University din Portland.

Descoperit și dezvoltat în laboratoarele elveține Novartis, acest medicament atacă exclusiv proteinele care - provocînd o proliferare celulară permanentă și împiedicînd moartea celulelor - joacă un rol-cheie în apariția acestui cancer al sîngelui.

Pagină realizată de dr. MARIA FILIMON

Și totuși există soluții!

Disfuncția erectilă este o afecțiune subraportată și subdiagnosticată, care afectează peste 100 de milioane de bărbați și partenerele lor în întreaga lume. Ca o stare ce este asociată cu înaintarea în vârstă, dar nu obligatoriu, prevalența ei este de așteptat să crească.

Din păcate lipsa de cunoștințe despre *disfuncția erectilă*, combinată cu o reticență generală de a discuta probleme de ordin sexual, atât printre pacienți cât și doctori, îi lasă pe mulți bărbați cu impresia că nu e nimic de făcut în această problemă. *Și totuși...*

Bărbaților le rămâne să își învingă frica, rușinea, credințele false și să-și modeleze o existență mai bogată în cuplu.

✔ Camere de așteptare private Profesionalism și discreție totală ✔

TIMIȘOARA: 056-434888

București: 01-3111929 Baia Mare: 062-214243 Iași: 032-265551 Brașov: 068-333989

plăcerea este de partea ta!

ON CLINIC LTD

CENTRU MEDICAL INTERNAȚIONAL

(2365816)

DUPĂ PROMOVARE PROBLEMELE CLUBULUI UTA S-AU ÎNMULȚIT

„Cântecul de lebădă" s-a consumat pe ștrand

ANGELO GANDOLFI A RENUNȚAT OFICIAL LA UTA

● ERREA rămâne sponsor tehnic al „alb-roșilor"

Deși a dat de înțeles altceva, sâmbătă dimineața, Angelo Gandolfi a anunțat - oficial - oficialitățile Aradului, că renunță să mai sprijine financiar F.C. UTA.

Gandolfi și-a exprimat - astfel - punctul de vedere, dar și doleanțele, așa cum sugeram noi în ziarul „Adevărul" de joia trecută.

La insistențele conducătorilor de la UTA, investitorul italian a căzut la o înțelegere cu ei, în sensul de a nu vinde jucători, pentru a-și recupera banii. Astfel, investiția lui Gandolfi, dar nu în totalitate, va fi returnată de către club, în timp. Iar aceasta, doar dacă la UTA se va realiza „mult trâmbițata" societate pe acțiuni, unde Gandolfi va avea un procent modic, sau se va găsi un înlocuitor pentru italian.

Cert este că ERREA va rămâne sponsor tehnic la UTA, adică va asigura echipamentul necesar la club.

Deși se fac tot felul de speculații, cert e că Marin Lupaș și Ioan Ienciu au știut de retragerea lui Gandolfi încă din luna noiembrie a anului trecut, însă nu au dorit să o dea publicității, pentru a nu afla jucătorii. Ei trebuiau să rămână concentrați, nu deconectați, iar acum se văd - iată - rezultatele.

Gandolfi a plecat în Italia în cursul zilei de duminică, după sărbătoarea ERREA, desfășurată sâmbătă seara, pe ștrandul „Neptun".

LEO SFÂRA

STATUIE PENTRU LUPAȘ ȘI IENCIU

Au pornit cu UTA în anul 1998. Alături de ei a fost - la început - Roberto Pasini, iar apoi Angelo Gandolfi. Au reușit - imediat - să salveze UTA de la retrogradare, dar și din pragul colapsului financiar. Apoi, au dus „Bătrâna Doamnă" la baraj, meci decisiv pentru „A", pierdut - însă - în fața celor de la Rocar.

Încet, încet, au instaurat profesionalism la club. Nici măcar o dată nu a existat vreo subordonare între ei, ci mai degrabă o împărțire exactă a sarcinilor, munca fiind cam egală. Ba, responsabilitățile au fost mai mari pentru unul, dar dacă ieșea prost, ambii erau afectați în egală măsură. Nu s-au băgat la nici un joc de culise, UTA apărându-și șansele în mod corect, la fiecare joc. Prin acest fapt, echipa nu a fost aruncată în mocirlă. Deși sunt acuzați de multă vreme că reprezintă doar interesele clubului Romvest, făcând carte de vizită pentru fiecare jucător ce provenea de aici, urmând ca apoi să fie vândut, iată că doar Drăgan și Botiș au plecat. Însă, unde? La două campioane, unde sunt titulari indiscutabili...

Contestatarii au primit - acum - o palmă grea de la conducătorii UTA-ei, prin această promovare total neașteptată la începutul campionatului. De câteva luni au intrat în datorii, pentru a se putea continua lupta de promovare, atâta timp cât Gandolfi a închis robinetul, iar oficialitățile locale doar au dat din gură. Acum, încearcă să găsească soluții, pentru a scoate UTA la liman. În aceste condiții, Lupaș și Ienciu chiar merită o statuie.

LEO SFÂRA

Vocea tribunei

Bogdan Cordea (33 de ani): „A fost un meci cu miză mare și de aceea spectacolul a cam lipsit. Din nou a învins tactica lui Ionuț Popa, care a avut curajul să păstreze același 4-4-2 defensiv și în condițiile în care meciul de azi trebuia neapărat câștigat. În Divizia A însă, eu cred că jocurile de pe teren propriu nu le va putea aborda fără un conducător de joc."

Florin Hârja (23 de ani): „E fantastic cum acest club atât de sărac a reușit să meargă până la capăt în acest sezon. E meritul tuturor, de la antrenori și jucători până la președinte și chiar domnul Gandolfi, ai cărui bani investiți în ultimii ani au fost de bun augur pentru UTA. Este acum rândul Aradului să pună osul la menținerea echipei în primul eșalon. Ar fi o mare rușine dacă „Bătrâna Doamnă" ar renunța la locul său de drept din elita fotbalului românesc."

Ioan Chirilaș (56 de ani): „Pentru Arad, pentru suporteri ziua de astăzi este una nemaipomenită. Nu credeam să o s-o mai văd pe UTA în Divizia A, însă acum aștept mai mult ca oricând vizitele marilor echipe din fotbalul românesc. Meciul de azi a fost foarte greu, căci Gaz Metanul era serios amenințată cu retrogradarea, dar prin ce a arătat aici nu merită să joace în «C». Băieților de la UTA le doresc mult succes în Divizia A."

Dragan Turcin (32 de ani): „Având în vedere încărcătura partidei, a fost dificil pentru utiști să-și dea drumul la joc. Oricum, am meritat să câștigăm și să promovăm, în ciuda faptului că obiectivul la începutul campionatului era cu totul altul. Aștept cu larg interes rezultatul întâlnirii dintre domnul primar și investitorul Angelo Gandolfi. Dacă nu se rezolvă nimic și UTA va vinde locul, nu voi mai călca în veci pe stadion."

Ionel Iovescu (33 de ani): „Azi ne-am atins scopul, câștigarea punctelor pentru Divizia A. Eu zic că trei jucători ar fi de ajuns pentru întărirea lotului, asta cu condiția ca toți artizanii promovării să nu plece la alte echipe. Trebuie rapid investit în aranjarea stadionului, care arată jalnic."

A consemnat
CĂLIN MNERIE

SĂRBĂTOAREA ERREA

Inițial, am fost surprinși când am aflat că suntem invitați la o sărbătoare a celor de la ERREA, exact în seara promovării UTA-ei în prima divizie. Ne așteptam să o facă cei care conduc destinele „Bătrânei Doamne". Dar, nu! Angelo Gandolfi și Florin Bălan, amfitrionii acestei întâlniri - la care au fost invitați toți performerii din dimineața aceleiași zile, dar și oficialități locale (primar, prefect, președinte de Consiliu Județean), oameni de fotbal, prieteni și apropiați - au ținut să facă o seară specială, oferind și plachete, dar și mici atenții pentru cei prezenți.

Ulterior am aflat de ce Gandolfi a vrut să fie la înălțime. Era sărbătorită, deși e impropriu spus, încheierea finanțării UTA-ei de către investitorul de până atunci al „Bătrânei Doamne". Mulțumim Angelo, pentru tot ce ai făcut în folosul clubului fanion al Aradului.

LEO SFÂRA

După ce au dus pe UTA în „A", Marin Lupaș și Ioan Ienciu au fost ... premiați - pentru ultima dată - de Angelo Gandolfi
Foto: **VIOREL MUSCA**

Accente

SUS, CĂ AVEM TREABĂ!

Încheiam, ieri, tableta dedicată ispravei tinerilor fotbaliști de la UTA spunând că pentru M. Lupaș și I. Ienciu adevăratul examen abia începe. Și nu doar pentru ei, ci și pentru primarul nostru, Dorel Popa, pentru consilierii locali, pentru întreaga administrație a Aradului.

Suporterii alb-roșiilor sunt cuprinși de neliniște. Destui mai cred încă, fără temei?, că UTA s-ar putea să nu se prezinte la startul Diviziei A. Personal nu cred într-o asemenea măgărie. Pe de altă parte însă, neliniștea ne stăpânește pe toți. Peste două luni începe campionatul, iar la UTA sunt enorm de multe necunoscute. Nu se știe cu cine, cu ce jucători se va întări lotul - pentru că vreo trei-patru fotbaliști buni, experimentați sunt absolut necesari lângă puștimea lui Ionuț Popa. Nu se știe însă, lucru și mai grav, cu ce bani se vor putea efectua transferările atât de necesare. Deja Marin Lupaș s-a împrumutat de la persoane private pentru a încheia cu bine campionatul. Unde va mai găsi el alți bani? Mai departe. Ca să i se aprobe înscrierea în campionatul primei divizii, UTA va trebui să prezinte bugetul cu care pleacă la drum - și nu doar un buget de intenții, ci unul real, probat prin acte și garanții bancare. Cum banii nu sunt, de unde îi vom scoate? Lăsăm totul pe Lupaș? Dar nu-i totul. Mai sunt de plătit rate la contractele jucătorilor. Plăți obligatorii, fiindcă neefectuarea lor îi face pe fotbaliști jucători liberi de contract, deci îi pierdem. Apoi, este nevoie de bani pentru cantonamentul de pregătiri, vor fi cheltuieli mari cu deplasările - cea mai scurtă deplasare este la Brașov - 400 de kilometri (de altfel, cam acolo e și până la Bistrița). În fine, înscrierea în campionat obligă reamenajări mari la stadion, între care și montarea de scaune în locul gradenelor actuale.

E greu doar să înșiruri și să enumeri toate aceste cheltuieli previzibile (vor fi și imprevizibile) darmite să faci rost de bani și să-i pui pe masă la momentul oportun.

Cred că toată lumea pricepe că Lupaș și Ienciu sunt prea mici pentru un efort atât de mare. Este și motivul pentru care așteptăm ca primarul Dorel Popa să se implice direct, să desemneze o persoană din Primărie care să-l reprezinte și care să-i raporteze zilnic ce se face - atât cu constituirea societății (am înțeles de la domnul primar că s-a întâlnit, în sfârșit, cu Angelo Gandolfi, iar acesta și-a precizat opțiunile), cât și cu atragerea altor investitori, locali sau nu, în societate. Și, mai cu seamă, cu identificarea sumelor necesare pentru perioada imediat următoare.

Sunt multe și presante problemele de la UTA. Aradul are însă obligația să demonstreze că mai știe ce sunt mândria, demnitatea, că nu e adormit de tot, așa cum lasă impresia de ani buni. Sau, dacă e adormit, e cazul să se trezească. Am tot visat și ne-am tânguit după „A", acum suntem acolo. Ar fi o rușine să nu fim demni de saltul făcut, de succesul tinerilor fotbaliști de la UTA, cu care ne-am și împăunat. Aș încheia scurt: sus, domnilor, că avem de lucru! Deșteptarea!

TRISTAN MIHUȚA

Atletism

Sâmbătă și duminică s-au desfășurat, la București, întrecerile din cadrul Grad Prix-ului la atletism. La concurs au luat parte și atleți ai CSM Arad-PAB România, care conform aprecierii președintelui de onoare a clubului arădean, Sandu Ion, au avut evoluții bune, reușind să se claseze pe primele locuri în probele la care au concurat. Astfel, Ionel Oprea a câștigat proba de disc cu rezultattul de 63,20 m, în timp ce Alina Anton a reușit cea mai lungă săritură din concurs ce a măsurat 6,46 m. Medaliatul cu bronz la C.E. de sală în proba de 400 m, Ion Vieru, va participa peste o săptămână la un concurs de Grand Prix la Milano unde va încerca să-și corecteze performanța obținută în urmă cu o săptămână la C.N. universitare de la Constanța, când a acoperit turul de stadion în 45,97 sec.

C. ALEX.

Chivu rămâne la Ajax

Impresarul Ioan Becali a declarat, luni, în cadrul unei conferințe de presă, că fundașul Cristian Chivu va rămîne cel puțin încă un an la echipa Ajax Amsterdam. Căpitanul echipei Ajax Amsterdam, Cristian Chivu, a declarat că nu regretă faptul că nu s-a transferat la Real Madrid. "Sînt bucuros că anul acesta am cîștigat două trofee, titlul și Cupa Olandei, cu Ajax și mă simt foarte bine acolo. Avem șanse să avem un parcurs bun în Liga Campionilor. În viață mai contează și unde îți este sufletul, nu numai mintea. Oferte vor mai fi și la anul, așa că nu am motive să mă grăbesc. Din vară, se va întoarce la Ajax și portarul Bogdan Lobonț", a spus Chivu.

JUNIORII A ȘI B DE LA UTA, LA 90 DE MINUTE DE INTRAREA ÎN FINALE

După victorii importante, dar și reconfortante, la sfârșitul săptămânii trecute, juniorii A (la Arad) și juniorii B (la Craiova) ai clubului UTA sunt, acum, la un pas de a ajunge în cele două finale, a C.N. de fotbal.

Ambele formații au varianta victoriei, dar și egalului, pentru a ajunge în marea finală. **Astfel, astăzi, la ora 9,00, pe stadionul UTA se întâlnesc UTA și „U" Cluj, iar la Craiova, de la aceeași oră, „U" din localitate dă piept cu elevii pregătiți de Manuel Montali.**

Iată cum arată cele două ierarhii înaintea ultimelor partide de la Arad, respectiv Craiova:

JUNIORI A

1. F.C. UTA	2	2	0	0	10-5	8
2. „U" Cluj	2	1	1	0	2-0	5
3. Dinamo	2	0	1	1	3-5	1
4. Dunărea G.	2	0	0	2	2-7	0

JUNIORI B

1. F.C. UTA	2	2	0	0	8-4	8
2. „U" Craiova	2	1	1	0	5-2	5
3. F.C. Bihor	2	0	1	1	1-2	1
4. Callatis M.	2	0	0	2	5-11	0

* Pentru victorie se acordă patru puncte.

L. S.

Rugby

Contor Zenner CSU Aurel Vlaicu a terminat fără înfrângere ediția 2001-2002 a Diviziei B la rugby, după ce a învins, sâmbătă, pe CFR Brașov, chiar la poalele Tâmpei. A fost un succes clar, 39-5 (15-5), antrenorul Ovidiu Șerban rulând întreg lotul avut la dispoziție. Punctele arădenilor au fost semnate de Podișoreanu (3 eseuri), Viașu, Floroiu și Zeciu (câte un eseu), în timp ce Preda (o dată) și Cătescu (de două ori) au înscris din transformări. Câștigând Ida pas seria întâi a Diviziei B, echipa din orașul nostru va trebui să aștepte decizia Ministrului Tineretului și Sportului, Georgiu Gingăraș, care are puterea de a schimba sistemul competițional al C.N. de rugby. Odată cu acest lucru, „studenții" arădeni vor disputa barajul pentru promovarea în prima ligă, cu Arpechim Pitești.

C. MNERIE

apropie-te!

fiecare nouă conectare la Orange îţi aduce un cadou surpriză!

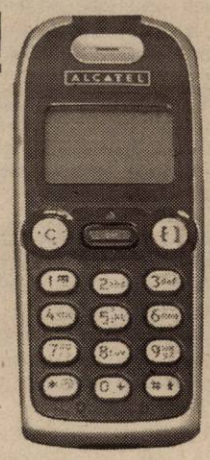

Alcatel 311
1.120.000 lei

Nokia 3310
1.345.000 lei

dacă te abonezi la Orange până la 31mai, timp de o lună (a 4-a) abonamentul tău nu costă nimic

pentru toţi abonaţii, Mesajele Scrise trimise în această perioadă au reducere de 30%

- preţurile sunt valabile pentru abonament Orange Free sau pentru orice abonament cu minute incluse
- preţurile nu includ TVA

orange™

Goldstern
apropie-te

partener Orange

ARAD: Bulevardul Revoluţiei 35, tel: 057 / 270.890;
Piaţa Spitalului, bl. 1C, tel: 057 / 252.001

(23663382)

SC EUROCONSULT SRL

lichidator al **SC ARLEFRUCT SA**, cu sediul în Arad, în conformitate cu prevederile Legii 64/1995, republicată, vinde la licitaţie publică, deschisă cu strigare următoarele ACTIVE:

- **SECŢIE DE PRODUCŢIE CHIŞINEU CRIŞ**
- **DEPOZIT GRĂNICERI**
- **SERE ŞIMAND**
- **DEPOZIT ŞIMAND**

Lista cu activele şi preţurile de pornire la licitaţie. Caietele de sarcini care cuprind descrierea obiectivelor şi Regulamentul de desfăşurare a licitaţiei se pot obţine zilnic, între orele 9,00 -16,00, de la sediul societăţii lichidatoare, str. Gh. Popa, nr. 7, ap. 1, Arad.
Licitaţia va începe cu data de 18 iunie şi se va relua **în fiecare zi de Marţi, la ora 10,00** la sediul societăţii lichidatoare, str. Gh. Popa, nr. 7, ap.1, Arad.

Informaţii la tel: 057-257143 şi 057-228505.

Societate comercială

angajează femeie de serviciu

Telefon 250.048, zilnic orele 9,00 - 15,00. (C.A.)

S.C. T.D.G. ARAD

Angajează **DIRECTOR DE VÂNZĂRI**

Cerințe:
- experiență în vânzări
- studii superioare
- cunoștințe operare PC (Word, Excel)
- limba engleză
- permis de conducere cat. B
- aspect fizic plăcut

Oferim pachet salarial atractiv

Rugăm trimiteți C.V la tel/fax: 057 / 279.509 până cel târziu în data 29.05.2002.

(9397884)

INSPECTORATUL DE PROTECȚIE A MEDIULUI ARAD

organizează concurs pentru ocuparea postului vacant de inginer debutant *specialitatea* **informatică-calculatoare sau alte specialități cu abilități și cunoștițe în domeniul informaticii și cunoașterea limbii engleze.**

Data organizării concursului **26.06.2002** la sediul Inspectoratului, **B-dul Dragalina nr. 16. Tel. 280.331.**

Ultima zi de înscriere la concurs 21.06.2002.

(2366403)

OFERTA PROMOȚIONALĂ!

EURO-CASSA S.R.L.

ÎMPRUMUTURI

de la 10-40 milioane comision **14%** pe an
și de la 50-500 milioane comision **6%** pe an
pentru imobile, mașini etc.

ORAR 9,00-17,00,
B-dul Decebal nr. 2-4, camera 211.
Telefon: 284.390, 091.521.632 (S.C. PROIECT)

(9397908)

Societatea comercială

„ZAHĂR ARAD" S.A. Arad

Cu capital social integral privat

OFERĂ SPRE VÂNZARE

Activul „Ferma de animale" situat în intravilan la km 4 pe drumul județean Arad - Curtici, înscris în C.F. în proprietatea vânzătorului, având o suprafață totală de 95.175 mp, din care suprafață cu construcții 20.002 mp.

Date tehnice:
Termenul este delimitat prin împrejmuire cu gard din plasă de sârmă;

Construcții existente:
- 6 grajduri pentru creșterea puilor;
- 5 grajduri pentru creșterea taurinelor;
- 2 corpuri de clădire pentru birouri;
- 1 corp de clădire pentru abatorizare;
- 1 corp de clădire pentru șopron;
- 1 corp de clădire pentru magazie;
- 2 rezervoare pentru apă industrială;
- 1 corp de clădire cu casa pompelor;
- 1 corp de clădire pentru cantină;

• Utilități existente pe platformă:
- Energie electrică = alimentare de la o linie de 20 kv prin două posturi de transformare;
- Apa potabilă = rețeaua interioară racordată de apa potabilă a municipiului Arad;
- Apa industrială = asigurată din două surse, și anume de rețeaua de apă potabilă a municipiului
- Canalizarea menajeră și cea pluvială = racordată la fosele septice existente pe platformă;
- Gazul metan = neracordat; Traseul magistralei de gaz de medie presiune Arad - Șofronea este situat la 30 ml de limita de Est a platformei;

• Activul este fără sarcini, conform extras de Carte funciară, certificat în data de 15 mai 2002;

• Spațiile sunt libere și se pot ocupa imediat după confirmarea achitării contravalorii contractului de vânzare-cumpărare;

• Din anul 1990 activitatea de bază, cea de creștere a taurinelor și a puilor a fost oprită, pe platformă desfășurându-se alte activități.

Cei interesați vor depune o scrisoare de intenție la sediul societății situat în mun. Arad, str. Bogdan Voievod nr. 14, jud. Arad, sau transmis pe fax la numărul 057-289075, până la data de 10 iunie 2002.

INFORMAȚII și RELAȚII SUPLIMENTARE
se pot obține la telefon **094 - 616297**,
de la persoana mandatată **d-nul Viorel-Liviu SIPOS**.

(23663380)

SC BLACK SEA SUPPLIERS SRL

angajează pentru depozitul din Arad

● ECONOMIST cu experiență

Condiții:
- Studii economice de specialitate
- Vechime în muncă min. 3 ani în contabilitate (inclusiv întocmirea balanței de verificare lunară)
- Cunoștințe solide operare PC: Windows, Excel, Word, Internet Explorer

Candidații sunt rugați să trimită CV la fax 271052, e-mail blacksea@arad.ro, sau să se prezinte la sediul firmei din Arad, str. Ursului, nr. 21 (incinta SC Comalim SA) (tel. 275600)

● MOTOSTIVUITORIST - MANIPULANT-

Cerințe:
- autorizare ISCIR prezintă avantaj
- disponiblitate la program prelungit
- vârsta max. 35 ani
- stagiul militar satisfăcut
- domiciliul stabil în Arad

Cei interesați se pot prezenta la sediul punctului de lucru din Arad, str. Ursului nr. 21 zilnic de la orele 10-12.

(9397878)

ANIVERSĂRI

18 flori „LA MULȚI ANI!" și tot ce-ți dorești PANTEA FLAVIUS DĂNUȚ, din SÎNLEANI, din partea celor dragi. (16573)

MATRIMONIALE

Vrei să-ți împlinești visul unei fantezii erotice? Sună-mă, telefon 094.160.682. (16579)

VÂNZĂRI APARTAMENTE O CAMERA

Vând (schimb) apartament una cameră, la casă, Legea 112, zona Polivalentă. Telefon 270188. (3973)

Vând apartament 1 cameră, UTA, 7.500 USD, îmbunătățiri. Telefon 270856; 096.231.477. (16548)

Vând garsonieră, zona 6 Vânători, et. I, contorizată, 4.000 $, negociabil. Telefon 095.879.247. (16396)

Vând garsonieră, confort I, et. I, Confecții, îmbunătățită, dulap cu vitrină, teracotă 7 rânduri. Telefon 349517. (16523)

Vând garsonieră cf. I, cartier Alfa, parter, preț foarte avantajos. Telefon 204916, int. 273 după ora 20. (16621)

VÂNZĂRI APARTAMENTE DOUĂ CAMERE

Vând apartament 2 camere, decomandate, ultracentral și zona 300 față, 12.000 USD. Telefon 270856; 096.231.477. (16548)

Vând apartament ultracentral 2 camere cu dependințe, balcon, etaj I, petru birou sau cabinet. Telefon 094.784.443. (16455)

Ocazie! Vând apartament 2 camere, 100 mp, ultramodern, Confecții (ocupabil). Telefon 092.606.527; 253428. (16486)

Vând apartament 2 camere (ADAS-Tribunal), bun pentru birou notarial, cabinet, parter. Telefon 092.606.527. (16486)

Vând apartament 2 camere, 101 mp, parter, posibilitate privatizare, cabinet, etc, str. Andrei Șaguna, preț 12.000 USD. Telefon 092.226.392; 228037. (16093)

De vânzare apartament 2 camere, situat în Piața Spitalului, deasupra Patiseriei Miky, transformat în sediu de firmă, et. I, sc. A, ap. 3. Dotări: pereți rigips, tavan fals, granit negru, ușă blindată, geamuri termopan, mobilier birou, preț 20.000 $. Telefon 254540 sau 093 374 553. (16124)

Vând apartament 2 camere, 83 mp, et. I, bl. 1/A, Intim, 15.000 $. Telefon 094.552.086. (16242)

Vând convenabil apartament 2 camere, dependințe, în casă, în curte, parter, cumpărat Legea 112, posibilități firmă, Mețianu. Telefon 235804. (16054)

Vând apartament 2 camere, parter, în spatele Băncii Comerciale. Telefon 252319, 092 677 395. (16305)

Vând apartament îmbunătățit 2 camere, str. Hateg. Telefon 272854; 349058. (16532)

Vând apartament 2 camere, semidecomandat, Micălaca, lângă Orizont, et. I, 8800 $, negociabil. Telefon 271935; 092.624.710. (16541)

Vând apartament 2 camere, Vlaicu, bl. A2, 6500 $. Telefon 095.871.022. (16553)

Vând apartament 2 camere, decomandat, amenajat deosebit, contorizat, boxă, et. III/10, str. Obedenaru bl. X4, lângă Lebăda. Telefon 057-254914; 092.673.871. (16522)

Vând apartament central, 2 camere, ideal birouri, cabinet, 15.000 $, negociabil. Telefon 235681. (16553)

Vând apartament central, 2 camere, 16.500 USD. negociabil. Telefon 237338. (16566)

VÂNZĂRI APARTAMENTE TREI CAMERE

Vând apartament parter, bloc, 3 camere, preț convenabil. Telefon 090.677.559. (16066)

Vând apartament 3 camere, Micălaca 300. Telefon 094 439 861 sau 462404. (16118)

Vând apartament 3 camere, Vlaicu. Telefon 095 780 090. (16131)

Vând apartament 3 camere, lângă Teatru, 138 mp, îmbunătățiri, plus garaj. Telefon 093.572.499. (16326)

Vând apartament 3 camere, central, ocupabil. Telefon 057 - 252715. (16421)

Vând apartament 3 camere la casă, central. Telefon 276990, 094.783.858. (15920)

Vând apartament 3 camere, decomandat, îmbunătățit, vedere tramvai, bl. Z25, sc. F, et. I, 21.800 USD. Telefon 093 523 389, 271202, după ora 15. (1857369)

VÂNZĂRI APARTAMENTE PATRU CAMERE

Vând apartament 4 camere, Vlaicu. Telefon 258116. (15672)

Vând apartament (asociație) 4 camere, dependințe, garaj, îmbunătățit, zonă centrală. Telefon 057-211804; 095.169.760. (16088)

Vând apartament 4 camere, et. I, decomandat, (lângă ADAS), 2 băi, balcon, mobilat, 47.000 Euro. Telefon 092.606.527. (16486)

Vând apartament 4 camere, Micălaca. Telefon 219992. (16527)

VÂNZĂRI CASE

Vând casă Pâncota, cu toate utilitățile, grădină mare, preț negociabil 12.500 USD. Telefon 057/281228. (13129)

Vând casă cu grădină, apă, gaz, zona Pârneava. Telefon 094.555.452. (15962)

Vând (schimb cu apartament + diferență), casă Felnac, 1440 mp, la șosea. Telefon 411184. (16523)

Vând (sau schimb 2 case mari, stil occidental + diferența), Calea Timișorii nr. 202, 204. Telefon 287773, 095 862 042. (16110)

Vând casă, zonă centrală sau schimb cu apartament 3 camere cu diferență, vad comercial foarte bun, preț negociabil, numai la vedere. Telefon 233563, zilnic 11-18. (16327)

Vând casă în Săntana, str. Mureșului nr. 7 și 9. Telefon 462496; 095.648.192. (1154633)

Vând casă P+2 cu teren aferent 1.900 mp, amplasată la șoseaua DN7 în centrul localității Bârzava nr. 108, preț 25.000 Euro. Informații după ora 20, telefon 251819. (16256)

Vând casă mare cu grădină mare, vie și pomi, în Pâncota. Telefon 462693, seara. (1154636)

Vând casă mare în Săntana str. Oituz 15, bună pentru privatizare. Telefon 092.238.350; 057-462412; 059-268076. (15395)

Vând casă vacanță Săvârșin, cu teren. Telefon 090.069.907; 094.928.511; 256000. (16379)

Vând casă mare, ultracentral, pentru sediu firmă sau alte afaceri, front stradal 18 m, total teren 600 mp, preț 60.000 USD. Telefon 093.616.444. (16487)

Vând casă cu 2 apartamente, zona Biserica Sârbească. Telefon 057-211683. (16274)

Vând casă mare, Aradul Nou, Calea Timișorii nr. 114. Telefon 286831. (15884)

Vând casă 3 camere, îmbunătățit, str. Cocorilor nr. 14, Șega. Telefon 243212. (15784)

Vând vilă în roșu, central, Grădiște, pretabil și pentru afaceri. Telefon 093.555.660. (15504)

Vând casă mare cu grădină; loc de casă 1750 mp, Gai; loc de casă (teren intravilan) Sînicolaul Mic (Hadă). Informații telefon 274787, ora 17. (16469)

Vând casă cu etaj în Chișineu Criș, str. Bicazului. Telefon 094.293.599. (16489)

Vând urgent casă mare, Galșa nr. 488, teren 2800 mp. (16519)

Vând casă în Pecica II, cu grădină mare, nr. 765. (16524)

Vând apartament la casă, Pârneava, preț 8.000 USD. Telefon 091.707.142. (16509)

Vând casă nouă și casă veche pe aceași curte, cu grădină 11 arii, Pecica 389. Telefon 468589. (16550)

Ocazie! Vând casă 3 camere, cămară, coridor, anexe, pomi fructiferi, grădină 1175 mp, sat Horia nr. 594. Telefon 532170, zilnic. (16569)

Vând casă 5 camere în Pârneava, str. Dorobanți 67, 52.000 Euro, negociabil. (16572)

Vând casă mare, tot confortul, str. Tribunul Corcheș 22. Telefon 531699. (16562)

Vând vilă proprietate personală, Calea Romanilor, toate utilitățile. Telefon 092.272.448; după ora 17, telefon 210360. (16560)

Vând casă Șofronea, cu mansardă neterminată (doar acoperită), grădină și curte, 18.000$, negociabil. Informații telefon 416002. (16606)

VÂNZĂRI SPAȚII

Vând sau închiriez SPAȚIU COMERCIAL 122 mp (posibil amenajare bar, birouri), situat în spatele Restaurantului FLORA (zona MIORIȚA). Informații la telefon 091.222.044 sau 094.602.030. (16081)

Vând casă cu etaj din cărămidă, cinci camere, tencuită anul trecut; parter: magazin alimentar: pulturi, rafturi, vitrine frigorifice, climatizare încălzire centrală proprie pe caz, curent trifazic; balcon, terasă; în curte spălătorie auto 180 mp betonată cu tot cu aparate, anexă două camere, bucătărie, debara, încălzire centrală și termotecă pe gaz, plus anexă una cameră, vestiar, dependințe și teren pentru copii (grădină) 70 mp, posibilități hală, depozit, vad foarte bun, 85.000 USD. Telefon 092.571.335. (15568)

Vând gheretă metalică amplasată în Vlaicu, bloc X 34 și butoaie de bere Arbema. Informații telefon 094.142.035. (16219)

Ofetă de sezon! Vând urgent bar cu terasă pe Strandul Neptun, preț 6.000 $ negociabil. Informații telefon 093 198 095, 091 285 073, 057-218763. (15341)

VÂNZĂRI TERENURI

Pentru investitori! Vând terenuri agricole, suprafețe mari, preț bun. Telefon 270856; 096.231.477; 092.257.409. (16548)

Vând teren intravilan 5000 mp, Aradul Nou, curent, gaz, agent termic, apă. Telefon 092.355.963. (16106)

Vând 6 ha teren arabil, cultivat, în comuna Șagu, județul Arad. Telefon 057-219586 după orele 20 sau 095 314 530 permanent. (16352)

Vând o suprafață de pământ de 10 ha, Nădlac. Telefon 095.991.795. (16494)

Vând teren intravilan, zonă bună, 1800 $. Telefon 094.245.572. (16574)

Vând 6 ha teren, centură Micălaca, front 100 ml. Telefon 262486. (16575)

VÂNZĂRI AUTO

Vând SEMIREMORCI BASCULANTE și cu PRELATĂ, noi, leasing. Telefon 092.698.870, 092.294.646. (2366151)

Vând tractor cu cositoare Deutz 35 CP, stare bună. Telefon 092.355.963. (16106)

Vând combină C 14, stare foarte bună. Telefon 233325 sau 094.439.365. (16150)

Vând ANVELOPE dimensiuni 17,5 - 22,5 second-hand. Telefon 093.677.666. (1856645)

Vând COMBINĂ de porumb știuleți, sărbească, pe 2 rânduri, cu buncăr hidraulic, marca ZMA 2 K, tractată și cu tractor Fiat, preț 2900 USD (sau lei) negociabil. Telefon 093.089.315.

Vând Citroen BX 1900 cmc Diesel, 1985, înmatriculat, consum 5-6 %, 2.400 $. Telefon 093.324.883. (16249)

Vând microbuz Ford Tranzit Diesel, 2500 cmc, 8+1 locuri. Telefon 092.275.563; 253036. (16419)

Vând coasă mecanică rotativă și alte utilaje agricole. Telefon 095.434.753. (1855661)

Vând Dacia Break, albă, 1998, 67.000 km, 1950$. Telefon 094.552.086. (16242)

Vând Iveco motorină, 1,5 t, licență sau închiriez. Telefon 284494. (16135)

Vând Opel Vectra 1,7 TD, an 1993. Telefon 276578. (15892)

Vând Opel Vectra 1,7 TD, an 1996, climă. Telefon 092.249.495. (13008)

Vând microbuz Fiat Ducato, an 1995, 8+1 locuri, 2,5 Diesel, preț convenabil. Telefon 274491; 094.592.272. (16516)

Vând Dacia 1300, din 1077, numere vechi, VT iulie 2002, stare perfectă, baterie nouă, cauciuri noi, CIV, la transcriere, preț 350 USD. Telefon 263398. (16518)

Vând Dacia cu elemente 1310, an 1978, numere noi, 360 $. Telefon 095.880.830. (16537)

Vând remorcă Dacie 250 $. Telefon 096.741.323. (16542)

Vând M.461, stare excepțională, cu CIV și numere noi. Telefon 318442 sau 092.967.473.

Vând TV Diesel 105, 17 locuri, preț negociabil. Informații telefon 094.369.775. (9647270)

Vând șasiu Rabă, Saviem cu acte, bun pentru recarosare, ax cu came, Rabă nou, punte față spate Rabă Saviem, benă basculantă 10 to, arcuri față spate Saviem, saboți, ambreaj, gheven, pompe injecție, genți cu 8-10 găuri. Telefon 288286. (16507)

Vând CAMIONETĂ FORD TRASIT 1,5 tone, înmatriculat, Diesel, 2.100 $. Telefon 090.671.729. (16556)

Vând basculă 16 tone, după revizie, scafă cu oblon spate. Telefon 093.686.630; 090.774.104. (16558)

Vând Renault Expres persoană fizică, 1987, stare excelentă, preț 2.000 USD, negociabil. Telefon 270837. (16567)

Vând remorcă agricolă 5 tone, stare foarte bună. Telefon 262486. (16575)

Vând TIH, tractor A-1800, cu motor rezervă, E.281, instalație ierbicidat 2500 lt. cultivator, cu unele lipsuri. Telefon 090.848.419. (16586)

Vând motocicletă IJ 350 cmc și autoturism Moskvici, perfectă stare de funcționare. Telefon 094.765.563. (16511)

Vând ARO camionetă VT 2002, fabricație 1993, cauciucuri, baterii, suspernsie, noi și Golf I, stare excelentă, non profit. Telefon 094.574.579. (1154691)

Vând Dacia 1410, roșu opac, 1999, 18.000 km, casetofon, geamuri ionizate. Telefon 092 391 896. (16595)

VÂNZĂRI ELECTRO

NOU! Doriți să cumpărați și nu aveți bani? Nici o problemă! Noi vă oferim APARATURA ELECTROCASNICĂ în rate, cu AVANS ZERO (FRIGIDERE, COMBINE FRIGORIFICE, LĂZI, CONGELATOARE, TV COLOR, MAȘINI DE SPĂLAT, VIDEO, ASPIRATOARE, MOBILĂ LA COMANDĂ) și cu plata pe loc, prețuri avantajoase. Telefon Arad 259339, 094 706 321, Lipova 563145, 563027. (16136)

Vând mașină spălat automată, cuptor microunde, televizor color, video recorder; garanție. Telefon 214786. (16434)

Vând CASE MARCAT FISCALE, CÂNTARE și PLATFORME ELECTRONICE, NUMĂRĂTOARE de BANI. Telefon 282829; 272727. (f.2365911)

Vând televizoare color, mașini de spălat automate, frigidere, congelatoare, garanție 6-12 luni, prețuri accesibile. Telefon 057-233511, 091 076 611. (16613)

NOU! Vând VITRINE FRIGORIFICE import GERMANIA, orizontale și verticale, din inox, cu reglare electronică, preț avantajos. Telefon 094.706.321; 094. 239339. (15860)

Vând TV color diagonala 36-66, între 1.500.000-3.700.000 lei, frigidere, combine, congelatoare, lăzi și vitrine frigorifice, mașini automate de spălat. Telefon 274600, orele 9-19 sau telefon 241355 orele 20-22. (15868)

Vând frigider - 1.500.000, congelator 5 sertare - 1.700.000. Telefon 273965. (16148)

Vindem Pentium 2 - 233 MHz 32 RAM HD 2,3 GB CD ROM, sunet, boxe, monitor 14 - 200$. Telefon 280260. (16346)

Vând HDD IBM 40GB-7200 RPM, nou, 80$. Telefon 280260. (15346)

Vindem Pentium 1 - 166 MHz 16 RAM HD 1,3 - 75$. Telefon 280260. (16346)

Vând mașini spălat automate, televizoare color diferite modele, stereo; garanție. Telefon 251392. (16443)

Vând ieftin televizoare color plastic, teletext, telecomandă. Telefon 338090, Arad. (16442)

Vindem computere 486; Pentium I; Pentium II începând cu 1.500.000 lei; componente: memorii, harddiskuri, floppy etc. Telefon 275420. (16194)

Vând telefoane Nokia 3310, Alcatel 311, 302. Telefon 090.657.172. (12536)

Vând televizoare color, carcasă plastic, toate dimensiunile, cu garanție. Telefon 219365; 093.380.028. (16103)

Vindem: VITRINE frigorifice, CAMERE frigorifice, AGREGATE frigorifice, DULAPURI frigorifice, CONDENSATOARE, VAPORIZATOARE; panouri frigorifice - termoizolante; garanție. Telefon 281384, orele 8-18. (15416)

Vând vitrină frig, ladă frig, ladă înghețată, mașină spălat automată, congelator seretare, garanție 1 an. Telefon 210613. (16587)

Vând monitoare en-gros și en-detail, de 15-17-22, preț negocibail. Telefon 213353. (16627)

Vând TV COLOR diferite diagonale, cu telecomandă și garanție; MAȘINI SPĂLAT, preț avantajos, str. Unirii, nr. 4, orele 10-18. Telefon 284000. (16631)

Vân MAȘINI SPĂLAT AUTOMATE, preț 2.000.000 - 5.000.000 lei, garanție; TV COLOR preț 1.500.000 - 4.000.000 lei, cu telecomandă; garanție. Telefon 275681. (16631)

VÂNZĂRI DIVERSE

Vând PLASĂ GARD zincată 22.000 lei/kg; CUIE, RABITZ, CIMENT, VAR, BCA, TABLĂ: zincată, cutată, decapată; UȘI, FERESTRE, profile metalice și alte materiale de construcții, str. V. Conta nr. 1, zilnic, orele 8-19. Telefon 273862. (15535)

Vând urgent pătuț și cărucior de copil, preț negociabil. Telefon 219211. (16592)

Vând ȚIGLĂ, fabricație Sighișoara, 8.300 lei/ buc, BLOCURI CERAMICE 290/ 240/140, 12.000 lei/ buc; TERASIT, MOZAIC, PRAF MARMORĂ 1.200 lei/ kg, OȚEL BETON, 10.000 lei/ kg, BCA. Informații MÂSCA nr. 33, telefon 531498. (16128)

Vând PLASĂ GARD zincată - 22.000 lei/kg, toate dimensiunile; PLASĂ RABITZ 40.000 lei/kg; CUIE - 17.500 lei/kg; SÂRMĂ NEAGRĂ - 17.500 lei/kg; SÂRMĂ ZINCATĂ și ELECTROZI SUDURĂ, BURLANE și JGHEABURI ZINCATE - 50.000 lei/buc; str. Vrabiei nr. 4. Telefon 289997, 094.289.997. (13166)

Vând rolete plastic, import; rolete lemn, jaluzele. Telefon 059-478503; 095.594.415. (15609)

Vindem ROLETE PLASTIC import și ROLETE TEI. Calitate și garanție. Telefon 059/134807; 095.827.725. (15773)

(Continuare în pagina 13)

(Urmare din pagina 12)

Vând rolete plastic import - 270.000 lei/ mp, rolete lemn tei - 450.000 lei/ mp, obloane mobile din lemn - 850.000 lei/ mp, jaluzele verticale și orizontale. Telefon 092.282.380, 056-471939. (12189)

Vând bolțari omologați, termoizolanți, calitatea I, din zgură, cărămidă sau beton, 14 modele, borduri, pavele. Telefon 095.634.885; 092.621.600. (12531)

Vând NISIP, BALAST, cantități MICI și MARI. Telefon 091.097.763. (15865)

Vând LEMNE FOC, NISIP, BALAST, la domiciliu. Telefon 210771. (15865)

Vând LEMNE FOC, NISIP, BALAST, la domiciliu. Telefon 277027. (15865)

Vând erbicide toate tipurile. Telefon 253973; 093.727.470. (16012)

Vând dușumele la preț de 130.000 lei/mp. Telefon 466201 sau 093.886.050. (9646967)

Vând NISIP și BALAST la domiciliul clientului. Telefon 261946; 259556. (16056)

Vând mobilă tip Nadia și canapea din pluș. Telefon 094.507.236. (1856645)

Vând utilaje necesare confecționării de ornamente sicrie din carton presat (activitate unică). Atelierul funcționează în prezent. Telefon 093.677.666. (1856645)

Vând colțare, canapele. Telefon 286069, 094 604 016. (16299)

Vând, din dezmembrări, sere teavă și sticlă. Telefon 094 649 637, 091 288 627. (16300)

Vând IEPE și MÂNJI de rasă grea sau schimb cu oi. Telefon 093 375 674. (16348)

Vând VACI GESTANTE și CU LAPTE sau schimb cu oi. Telefon 093 375 674. (16348)

Vând club internet 10 calculatoare, mobilier, acte firmă, vad bun. Telefon 094.172.157; 091.590.518. (15838)

Vând cățel Dog German Ablechin, 5 săptămâni, vaccinați, deparazitați, carnet sănătate, preț 40 Euro, negociabil. Telefon 210181; 095.162.513. (16296)

Vând NISIP, BALAST, la domiciliu. Telefon 279063; 091.454.706. (16383)

Vindem populațieie PUI DE O ZI, rasa carne, la magazinul „AGRO ZAR" din VLADIMIRESCU. Înscrieri la magazin sau la telefon 094.233.166. (16409)

Vând BETON, MORTAR, ȘAPĂ. Asigur utilaje, transport. Telefon 093.273.746; 094.855.838. (16412)

Vând generator de curent, electric, nou. Telefon 462693, seara. (1154636)

Vând EUROBOLȚARI termoizolanți cu certificat calitate 300x250x200, 8.200 lei/bucata, 1 mc - 550.000 lei, 1 bolțar - 7,6 cărămizi. Telefon 281491; 092.381.750. (15974)

Vindem FERESTRE PVC noi, GEAM TERMOPAN, orice dimensiune. Telefon 093.249.716. (16194)

Vând stații taxi performante, case marcat fiscale, instalații supraveghere. Telefon 284900. (16439)

Vând sare alimentară la sac 50 kg și distribui. Telefon 091.585.650. (1857364)

Vând uși, geamuri, rolete plastic, import. Telefon 095.380.320. (16372)

Vând 80 oi cu lapte. Ocazie deosebită, preț excelent. Telefon 095.265.360. (9397687)

Vând LEMNE FOC, NISIP, BALAST, la domiciliu. Telefon 214010; 093.686.677. (16481)

Vând termoteci pe gaz (3.500.000-8.500.000 lei), instanturi pentru baie și bucătărie pe gaz (1.500.000-2.500.000 lei), pompe de recirculare (1.000.000-2.500.000 lei), diferite piese de schimb. Garanție un an de zile. Telefon 090.249.544. (16488)

Vând sufragerie 623 și bibliotecă stil. Telefon 276990, 094.783.858. (15921)

Vând vitrină frig, congelator, birouri. Telefon 284494. (16135)

Vând scânduri, pălănci și grinzi brad. Telefon 092.249.495. (13008)

Vând convenabil pult bar inox-marmoră 3m, cu răcitoare, vitrină patiserie inox, marmoră, spate bar cu răcitoare și chiuvetă, vitrine expunere Italia, mașină înghețată laborator, dulap frig Italia, ladă congelator, oglinzi ornamentale, coloranți alimentari, aparat sucuri Granite, ficuși mari. Telefon 057-271879. (16232)

Vând garnitură terasă din nuiele, compusă din: 2 fotolii, masă, pat; canapele, șezlong. Telefon 270954. (16354)

Vând: dale marmoră, mozaic, praf marmoră, var pastă, freză, strung, autobasculante de 6,5 t și 10 t, casă pe Gr. Alexandrescu, 240 mp, stație de betoane Nicolina. Telefon 244803, orele 8-15. (13072)

Vând ieftin, incubator automatizat 1200 ouă, ouă fazani, potârnichi. Telefon 091.192.940. (15547)

Vând țuică prune 52 grade, 3 ani vechime, 60.000 lei/litru; țuică pere 52 grade, 7 ani vechime, 80.000 lei/litru. Telefon 338216. (15890)

Vând pui carne, rasa Broiler, 3 săptămâni, 450 gr. 31.000 lei. Telefon 473047. (16107)

Vând ieftin canapea extensibilă cadru lemn furnuruit. Telefon 338239. (16526)

Vând două mânze, un an jumătate. Telefon 090.310.318. (16528)

Vând porumb, grâu și tarur 330 kg. Telefon 416286; 416201. (16529)

PUI DE ȘIRIA! Vindem populației, la ferma PROD-AGRO CETARE din Șiria, PUI VII de cca.200 gr, cca 650 gr. și peste 1 kg; vineri 31.05; sâmbătă 01.06. Informații la 094.577.826. (16530)

Vând 2 bucăți saltele burete noi, 2,00-0,80 m; 100 $. Telefon 276923; 095.381.209. (16544)

Vând mobilă de tineret. Informații telefon 280288. (16554)

TITO Șiria, vinde PUI VII de CARNE, cca 700 gr. 38.000 lei/buc, zilnic orele 8-19. Telefon 090.671.729. (16556)

Vând acțiuni AMET. Telefon 283000, orele 8-16. (16557)

Vând găini de ouă, import Ungaria. Telefon 275041. (16576)

Vând pui de carne Broiler și puicuțe de ouă Rosso. Zimand Cuz, telefon 217287. (16580)

Vând canapele și colțare extensibile, la cele mai mici prețuri, toate pluș SUA. Telefon 094 509 801, 270018. (16618)

Ocazie! Vând parchet melaminat, import Germania, la cele mai mici prețuri, str. Pădurii 11. Telefon 206232. (16577)

Vând frigider Arctic, aragaz, canapea, dulap, TV Diamant 253. Telefon 090 010 332, 285524. (16603)

CUMPĂRĂRI TERENURI, IMOBILIARE

Cumpăr apartament 2-3 camere, et. I-II, zona 300 sau Praporgescu. Telefon 093.326.800. (16088)

CUMPĂRĂRI AUTO

Cumpăr auto Dacia avariate și neavariate cu CIV. Telefon 289750. (16091)

Cumpăr Dacii cu CIV și numere noi. Ofer între 4-12 milioane. Telefon 093.045.296. (16584)

Cumpăr urgent Tico cu sau fără aer condiționat. Telefon 094 589 600. (16614)

CUMPĂRĂRI ELECTRO

Cumpăr frigidere 600.000-700.000, combine frigorifice 1.000.000, congelatoare. Telefon 273965. (16582)

CUMPĂRĂRI DIVERSE

Cumpăr aur 14K, ofer 150.000 lei/ gr. Telefon 092 487 964. (16615)

Cumpărăm vaci și tăurași. Telefon 250866; 095.681.191. (16490)

Cumpăr vaci, vițele, tauri. Telefon 288968, 092.941.123. (12896)

Cumpăr porumb, grâu, orz, ovăz, plata imediat. Telefon 274421; 094.608.052. (15506)

Cumpăr bovine pentru sacrificare. Telefon 274744, 095 624 006, 094 294 666. (15634)

Cumpăr deșeuri fier vechi, cantități mari, preț avantajos, plata pe loc. Telefon 093.404.010. (16085)

Cumpăr porumb. Telefon 091 309 407. (16386)

Cumpăr porumb boabe și grâu, cantități mari, plata pe loc. Telefon 095.645.166. (15750)

Cumpăr pene și coarne de cerb. Telefon 210480. (16565)

Cumpăr aparat auditiv 65 AGC+T. Sunați 273461. (16583)

CUMPĂR GRÂU, peste 10 t, PLATA PE LOC. Telefon 276207. (16623)

CERERI ȘI OFERTE DE SERVICII

ANGAJĂM în condiții foarte avantajoase: MAISTRU CONFECȚII FEMEI, TEHNOLOG. Telefon 256613.

S.C. „SECURITY" SRL angajează PERSONAL de PAZĂ (băieți și fete). Telefon 228786. (16018)

Angajăm DACTILOGRAFE pentru birou copiat acte. Telefon 280972, 281292.

SC angajează FETE 18-30 ani, BĂIEȚI, aspect fizic plăcut pentru SPĂLĂTORIE AUTO, BARMAN și OSPĂTAR. Telefon 091 033 803. (16347)

Fabrică încălțăminte angajează PERSONAL cu experiență pentru mașină subțiat și mașină termociment. Telefon 272240. (1857358)

Vă oferă un bogat sortiment de MOBILIER LA PREȚURI ACCESIBILE

LIA ARDELEAN

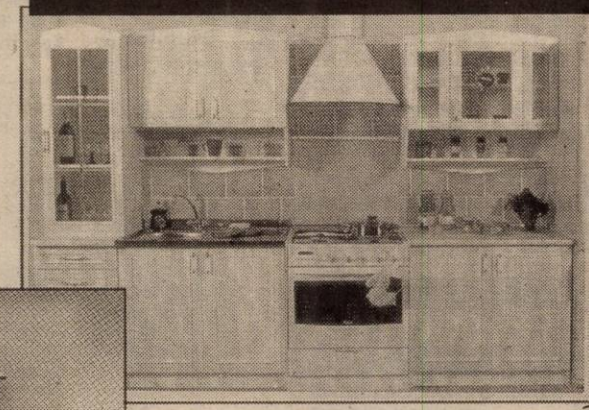

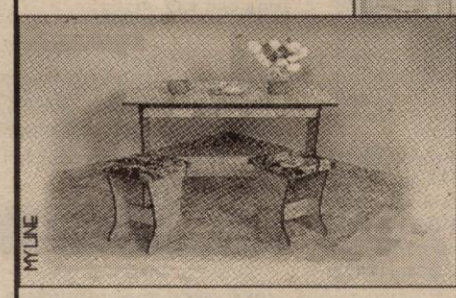

Vă invităm să ne vizitați la EXPOZIȚIA CU VÂNZARE din ARAD, str. Lacului nr. 8 (Casa de Cultură a Sindicatelor) tel. 057/235 666

(2365814)

VÂNZARE ȘI ÎN RATE

FIRMĂ DISTRIBUȚIE angajăm AGENȚI VÂNZĂRI. CV obligatoriu. Experiența în domeniu constituie avantaj. Salarizare avantajoasă; oferim autoturism, telefon serviciu. Telefon 281239; 092.638.592. (16392)

ARCONTA, tâmplărie din aluminiu și PVC angajează: INGINER TCM, MUNCITORI CALIFICAȚI. Telefon 256342. (16351)

BANATIA angajează CONFECȚIONERE articole textile pentru mașini liniare. Telefon 211882. (16146)

SOCOM „PIELARUL" Arad angajează CONFECȚIONERE fețe încălțăminte, calificate (mașiniste, la masă). Informații telefon 236116 sau la sediul societății din str. Ghiba Birta nr. 16, Arad. (16063)

S.C. TOMAIFICIO VENEZIANO angajează CROITORI și FEMEIE pentru mașina de GLETUIT. Telefon 254442. (16420)

SC „VELITEX" SRL angajează TINERE și TINERI șomeri pentru activitate de PRODUCȚIE BRODERIE. Informații telefon 289414 sau la sediul din Arad, str. Dâmboviței 23. (16461)

Angajez LUCRĂTOARE - confecții; MAISTRU - confecții; GESTIONARĂ. Relații telefon 210200; 092.275.644. (16252)

Angajez PERSONAL, liceu, maxim 30 ani, retribuție bună. Telefon 270856. (16548)

Angajez BARMANĂ, vârsta minimă 35 ani. Telefon 095.282.058. (16535)

SC angajează PERSONAL cu vârsta maximă 35 ani. Se asigură carte muncă, program flexibil, salar 4.900.000 lei. Telefon 276817. (16520)

Angajăm CONFECȚIONERE la mașini liniare și triplok. Telefon 279148. (16531)

SILVANIA IMPEX angajează CONFECȚIONERE și PERSONAL pentru secția croit. Telefon 279624, orele 7-19. (16512)

Angajez BARMANĂ-OSPĂTARI, aspect fizic plăcut. Telefon 092.859.720.

SC APOLLO angajează ZIDARI, MOZAICARI, finisori, necalificați. Telefon 095.685.685.

Angajăm OSPĂTARI calificați-tineri. Telefon 211994, între orele 8-16. (16546)

Angajez 2 VÂNZĂTOARE pentru Stand JACKSON. Telefon 092.223.504. (16551)

Angajez ȘOFERI profesioniști, intern, 20 tone. Telefon 093.686.630. (16561)

Angajez ȘOFER profesionist pensionar și FEMEIE SERVICI la casă. Telefon 281433. (16564)

Angajez COAFEZĂ (stilistă) și VÂNZĂTOARE magazin NON STOP. Telefon 093.600.451; 272270.

FIRMĂ serioasă, oferă contracte muncă ISRAEL, îngrijire persoane vârstnice. Cerințe: femei până la 50 ani, obligatoriu limbă străină. Telefon 091.469.196; 057-287707, orele 9-17. (16590)

Societate de încălțăminte angajează MAIȘTRI(E) și ȘTANȚĂTORI piele. Se oferă salar atractiv și tichete de masă. Telefon 284800. (16555)

Angajez VÂNZĂTOR, Magazinul ALTEX, Piața Gării, pentru MOCHETA. Telefon 251484. (16610)

COLABORARE, persoane active, sociabile, studii superioare și medii. Telefon 091 827 192 (16601)

CÂȘTIG SUPLIMENTAR, lucrând la domiciliu, instruire gratuită. Telefon 090 686 908, 092 292 17. (16600)

Angajăm CONFECȚIONERE cu experiență croitorie serie, salarizare bună. Telefon 093 227 510. (16596)

Angajez BUCĂTAR/ BUCĂTĂREASCĂ cu experiență, pe Strandul NEPTUN. Telefon 091 338 908. (16594)

SC MOBIL ART SRL angajează TÂMPLARI, bărbați și femei. Relații telefon 057-216735. (1857375)

Angajăm BRUTARI CALIFICAȚI. Relații telefon 094 592 017. (1857374)

MR. FAB angajează ZIDARI și ZUGRAVI. Informații telefon 275250, 094 556 686. (1857371)

Angajez COAFEZĂ cu experiență. Informații telefon 093 750 184, 229529. (1857369)

PRESTĂRI SERVICII

Școala șoferi „CUSTOM" face înscrieri, zilnic 10-17. Telefon 254196. (16448)

(Continuare în pagina 14)

(Urmare din pagina 13)

DEALER AUTO - GERMAN, intermediez CUMPĂRARE - VÂNZARE de autoturisme din GERMANIA. Telefon 092.989.127 sau 0049-174-9028151. (15936)

ȘCOALA de ȘOFERI „BELC" completează seria, categoriile A, B, C, E și D. CASA SINDICATELOR. Telefon 230004, 381811; 094.938.335. (16390)

INSTALATOR SANITAR autorizat metrologic MONTEZ, SIGILEZ contoare apă apartament, instalații sanitare, încălzire. Telefon 531373. (16607)

Reparăm, tapițăm CANAPELE, COLȚARE, ROLETE, vopsim, la domiciliul clientului, Telefon 282980. (16516)

SILDOR PROD, reparații - vânzări: FRIGORIFICE. Vânzare - montaj: AER CONDIȚIONAT. Telefon 270622. (c.)

S.C. **TERMOTEX** S.r.l.

ARAD, Str. O. Goga nr. 48
Tel. 057-250.529, 095.257.527

EXECUTĂ:
- construit sobe teracotă
- curățat coșuri fum
- verificări aerisiri gaze la asociațiile de locatari
- construit șeminee
- reparații generale construcții
- curățat și șamotat cazane termice
- demontăm antene
- amenajări parcuri, grădini (alei rustice, pergole, grătare barbeque)

Prețuri negociabile.

UCECOM! CURSURI CALIFICARE, diplome internaționale, maseur, reflexoterapie, magnetoterapie. Telefon 252860. (15918)

AUTOMATIC SERVICE repară MAȘINI SPĂLAT AUTOMATE, domiciliu. Telefon 259146; 094.241.398. (16160)

PLUVITEC execută HIDROIZOLAȚII antiigrasiei, terase, balcoane, luminatoare, acoperișuri. Telefon 092.198.040. (16480)

„DAMAR" repară MAȘINI SPĂLAT AUTOMATE, import, românești. Telefon 270518; 090.869.274. (1857365)

Executăm construcții diverse, FAȚADE, MANSARDE, zugrăveli, IZOLAȚII cu membrană, izolații contra igrasiei, MOZAICURI. Telefon 095.685.685; 272695.

Executăm PARCHETĂRI, RAȘCHETĂRI, PALUXĂRI- inclusiv laminat, preț avantajos. Telefon 261331. (16539)

Brutăria SC APOLLO, preia comenzi PÂINE la 10.000 lei/kg și SPECIALITĂȚI: Telefon 091.803.133.

Repar FRIGIDERE, CONGELATOARE la domiciliul clientului, cu garanție. Telefon 094.257.151. (16552)

NOU! Uscăm CHERESTEA. Comenzi zona Lipovei, Arad. Telefon 563045; 206232. (16578)

DIVERSE

Familia Rotaru din Timișoara, mulțumește și dorește fericire, doamnei

AURELIA ARDELEANCA
pentru că i-a LECUIT copilul în vârstă de 20 de ani de EPILEPSIE. Telefon 093.924.535. (16398)

ELENA,
a revenit în Arad la cererea oamenilor. ELENA aduce persoana iubită înapoi, DESFACE CUNUNII și împacă SOȚ și SOȚIE și multe altele. Telefon 090.873.314. (16492)

Rodica Nitu din Timișoara, aduce sincere mulțumiri

VALERIEI ZENA
care a scos ARGINTUL VIU din fetița lor. Sunați la 057-231892; 094.288.220. (16493)

SC DAMIR SRL solicită autorizație de mediu pentru laborator înghețată, situat în Arad, str. Ursului nr. 7. Eventualele contestații se pot depune la Inspectoratul de Protecție a Mediului Arad, B-dul Dragalina nr. 16. (16495)

UNIUNEA JUDEȚEANĂ a CASELOR de AJUTOR RECIPROC ale SALARIAȚILOR, convoacă delegații Caselor de Ajutor Reciproc din întreprinderi la CONFERINȚA de dare de seamă și alegeri ce va avea loc la Casa de Cultură a Sindicatelor (lângă LAC), ora 12, în Sala mică. (16513)

Covaci Nelu din Arad, mulțumesc doamnei

LARISA
pentru împreunarea familiei de la prima ședință. Apelați la 277888, 091 957 633. (16611)

CITAȚII

Pe rolul Judecătoriei Arad se află dosarul nr. 4623/2002, termen 26.06.2002, reclamanta TOTH ECATERINA, obiect uzucapiune privind imobilul din localitatea Turnu, nr. 406 (număr vechi 374), înscris în CF nr. 374, proprietatea numitelor MIHALECZKI MARIA, cu ultimul domiciliu în localitatea Turnu nr. 176 și KAJTOR TEREZIA (născută Mihaleczki) cu ultimul domiciliu în localitatea Turnu nr. 177. (16591)

TURISM

AMAD TOURISTIK efectuează transport internațional SPANIA, ITALIA, PORTUGALIA, FRANȚA, GERMANIA, cu autocare moderne. Asigurări medicale. Rezervări zilnic, Arad, str. Cloșca, nr. 2, telefon 057 - 254453; 094.969.742. (3252)

„DANIEL-RĂDUCU" efectuează TRANSPORT PERSOANE, relația ITALIA, FRANȚA, SPANIA, săptămânal. Telefon 095.202.337; 531349. (15834)

SCHIMBURI

Schimb teren intravilan zonă bună cu autoturism. Telefon 094.245.572. (16574)

ÎNCHIRIERI

Închiriez apartament 2 camere, central, mobilat, contorizat. Telefon 219982; 095.455.766. (16625)

Oferim spre închiriere SPAȚII COMERCIALE pentru magazine, depozite, producție. Telefon 281036. (c.)

Închiriez spațiu în Aradul-Nou, amenajat modern, 90 mp. Telefon 253973; 093.727.470. (16012)

Închiriez spațiu, suprafața 100 mp, ultracentral, gaz metan, posibilitate birouri, salon de înfrumusețare, Bd. Revoluției, nr. 83. Telefon 280817. (f, 2366375)

Ofer spre închiriere apartament central, 3 camere, plus/minus garaj. Telefon 093.572.499. (16326)

Închiriez spațiu comercial, 86 mp, parțial amenajat, gaz, termopan, curent trifazic. Telefon 092.294.842. (15772)

Caut urgent de închiriat 1-2 camere (ne)mobilate. Telefon 210555. (15954)

Ofer pentru închiriere apartament (ne)mobilat. Telefon 210255. (15954)

Oferim spre închiriere spațiu pentru depozit, zonă centrală. Telefon 272676. (16342)

Caut să închiriez apartament 2 camere, la parter. Telefon 258116. (15672)

Închiriez atelier auto dotat, magazii, 150 mp, str. P. Rareș, Grădiște. Telefon 276578. (15892)

Închiriez (vând) apartament o cameră, de 84 mp, ultracentral, confort deosebit, cu 150 USD lunar (13.000 USD) Telefon 253358, 092 388 176. (16311)

Închiriez (ofer) garsonieră, nemobilată și garaj. Telefon 263310. 816330)

Închiriez pentru persoane juridice bloc de nefamiliști P+4, autocarosată 10 t, spații pentru sedii firme, birouri, casă semicentral pentru producție. Telefon 244803, orele 8-15 (13072)

Închiriez (ofer) vilă mobilată, zonă ultracentrală, garaj, curte. Telefon 237533. (16514)

Închiriez apartament 2 camere, central, ultramodern, pentru firme (birouri, sediu firme, cabinete, etc.). Telefon 250249. (16538)

Închiriez (ofer) spațiu pentru execuții undustriale, magazine, depozite, producție, centru comunei Vîrfurile. Informații telefon 318403. (9647271)

Închiriez garsonieră mobilată, contorizată. Telefon 348963. (16545)

Ofer închiriere apartament 3 camere, decomandate, contorizate, ultracentral, pretabil și pentru sediu firmă. Telefon 368328.(16568)

Închiriez spațiu pentru birouri, firme, str. Milea colț (30 Decembrie). Telefon 057-251241. (16593)

Dau în chirie casă singur în curte, str. Kostanța Hodoș. Telefon 210613. (16587)

Închiriez brutărie în stare perfectă de funcționare, cuptor pe vatră, la 20 km de Arad. Telefon 090.848.419. (16586)

Dau în chirie apartament 3 camere, contorizat, în Micălaca, lângă Billa. Telefon 090 870 117, 276786. (16617)

Primesc în gazdă doamnă, domnișoară, fără chirie, doar toate cheltuielile. Telefon 057-247337. (1857367)

Caut să închiriez, pe termen lung, apartament (casă) 3-4 camere, nemobilat. Telefon 247266. (1857373)

✝ DECESE ✝

Cu adâncă durere în suflet anunță încetarea din viață, după o lungă și grea suferință a iubitului nostru soț, tată, bunic, socru,
ZUBCOV NICOLAE,
în vârstă de 82 ani. Înmormântarea va avea loc azi, 28 mai, ora 14, la Cimitirul Pomenirea. Familia îndoliată.

✝ SERVICII FUNERARE ✝

RO STYL COMPANY
SERVICII FUNERARE COMPLETE
PRODUCĂTOR SICRIE
ARAD, STR. M. EMINESCU 22, TELEFON 214.422
Magazin deschis și noaptea

OFERIM
- **SICRIE** 10 MODELE DE LA 800.000 LA 3.600.000
- **SICRIE LUX** 4 MODELE DE LA 4.500.000 LA 20.000.000
- **LENJERIE DECES** 6 MODELE DE LA 300.000 la 2.000.000
- CRUCE, LUMÂNĂRI, PROSOAPE, BATISTE, MÂNERE și ȘURUBURI SICRIU

OFERTĂ **SICRIU FAG** CRUCE RESPETE 1.500.000

APELÂND LA SERVICII: ÎMBRĂCAT, FORMOLIZAT ȘI TRANSPORT BENEFICIAȚI DE **15% REDUCERE** LA SICRIU ȘI TRANSPORTUL LA DOMICILIU GRATUIT ▼PLATA ȘI DUPĂ ÎNCASAREA AJUTORULUI DE ÎNMORMÂNTARE.

PĂREREA DVS. CONTEAZĂ!
TELEFON 094.690.121

SC „IN MEMORIAM" SRL
str. EMINESCU nr. 4
(ATENȚIE, vizavi de CINEMA MUREȘUL)
Tel. 057-211929, 093.343.964
str. ORIZONTULUI nr. 9A (Bujac)
oferă SERVICII FUNERARE COMPLETE - NON STOP.
Sicrie-modele multiple (simplelux), sicrie import ITALIA, ACCESORII. Intermediem COLACI, COLIVĂ etc.
ÎMBĂLSĂMĂM GRATUIT (formolizat).
TRANSPORT ÎN ORAȘ GRATUIT
SERVICII: SPĂLAT, ÎMBRĂCAT
PLATA ÎN RATE.
Transport INTERN - INTERNAȚIONAL

✝ CONDOLEANȚE ✝

Conducerea Episcopiei Ortodoxe Române Arad este alături de familia P.C. preot GOGAN în aceste momente grele pricinuite de decesul tatălui. Dumnezeu să-l odihnească în pace!

Preoții și credincioșii noii Catedrale împărtășesc durerea părintelui GHEORGHE GOGAN la pierderea tatălui. Fie-i țărâna ușoară!

Membrii Asociației „CRISIUS" Chișineu Criș sunt alături de familia CLIPICI în greaua încercare pricinuită de trecerea la cele veșnice a celui care a fost directorul asociației,
ing. CLIPICI IOAN.
Dumnezeu să-l odihnească în pace! (16525)

Sincere condoleanțe nașilor noștri MIHAI și PAULINA KASZTA la decesul tatălui și socrului lor. Adriana și Eugen Antal. (16504)

Deplângem trecerea la cele veșnice a
prof. FELICIA SELEJAN.
Foștii colegi de la Grupul Școlar „A. Marienescu" din Lipova. (9877104)

A încetat din viață un OM și un MARE DASCĂL. Cutremurați de această veste, cadrele didactice și elevii de la Colegiul Național „ELENA GHIBA BIRTA" sunt alături de familia celei care a fost
prof. SELEJAN FELICIA,
om de înaltă ținută morală și profesională și șoptesc printre lacrimi „Dumnezeu s-o odihnească! (16559)

Mulțumim tuturor celor care au fost alături de noi, la durerea pricinuită de decesul celui care a fost soț, tată, bunic,
BLŐSZ KÁROLY.
Familia îndoliată BLŐSZ. (16609)

Suntem alături de prietenii noștri Adriana și Marian, la trecerea în neființă a celui care a fost tată și socru,
LAZA GHEORGHE.
Sincere condoleanțe familiei. Familiile: Suciu și Mercea. (5336835)

✝ COMEMORĂRI ✝

Cu aceeași mare durere anunțăm împlinirea a 5 ani de la decesul celui care a fost soț, tată și frate,
Dr. GAVRIȘIU FELICIAN.
Familia. (16521)

„În fața mea te-ai stins măicuță/ Și mi-a fost greu să te privesc/ Te-ai stins precum o luminiță/ Și n-am putut să te salvez". Tristă aducere aminte la 4 ani de la decesul iubitei noastre soție, mamă, soacră și bunică

STUPAR PAULINA.
Nu te vom uita niciodată! Soțul, Doina, Emil, Corina, Emanuel, Matula. (16485)

✝ Amintim celor ce l-au cunoscut pe

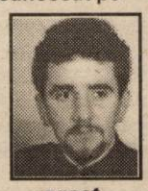

preot
MARCU ALEXANDRU MIRCEA
că au trecut 10 ani de la despărțirea de cei dragi și de credincioșii parohiei VÂRFURILE. Un moment de reculegere pentru sufletul lui. Familia. (16508)

S-au împlinit 8 ani de durere, de la trecerea în neființă a celui care a fost un soț, tată, socru și bunic fără egal, un om deosebit și un suflet nobil,
ec. BODONEA PETRU.
Dumnezeu să-l odihnească! Recunoștință adâncă pentru cel ce va rămâne veșnic în inimile noastre. Familia. (16543)

O rugăciune, o lacrimă și o floare acum la un an de zile de când a plecat dintre noi cel care a fost un om ales și un prieten adevărat,
ROMAN CODREANU.
Familia Vidran Gheorghe. (16534)

Dragă

SERGIU,
azi, 28 mai 2002, când ai fi împlinit 17 ani, în loc de „La mulți ani!" flori și lacrimi presărăm pe mormântul tău, gândindu-ne că Dumnezeu să te odihnească în pace. Nu te vom uita niciodată. Mami, tati, sora.

Se împlinesc 3 ani de când a plecat dintre noi, cel care a fost soț, tată și bunic,
col. JIDUC SIDOR.
Nu te vom uita niciodată. Familia, în veci nemângâiată.

Se împlinesc 6 săptămâni de când a trecut în neființă cea care a fost pentru noi soră, mătușă,
PANTEA MARIA.
Nu te vom uita niciodată! Fratele Teodor cu familia, nepoții: Lenuța, Radu și Doini cu familiile. (16602)

Citirea contoarelor de apă caldă menajeră și de încălzire

se face după următorul program:

În 29.05.2002: Consumatorii arondați punctelor termice: 6V, 21 parțial, UTA parțial, 2 M. Costin, 2 prim, 5 Grădiște, PT 3V, 4 C parțial, PT 18 Faleza, 3 Mic., PT 14 parțial, PT Maiakovsky, 5 zona III parțial, PT Parosени, 1 V, 2 Mic. parțial, 23 parțial, Teatru, 19 parțial, 2/1 parțial, Agenți economici.

În 30.05.2002: UTA continuare, PT 21 continuare, PT 1 Gară, Liceu industrial parțial, 1 zona V parțial, 2 zona V parțial, 2 Mic. continuare, 8 Policlinica, PT 3 V, PT Aradul-Nou, PT. 32 Faleza, PT. 8V, PT 14 continuare, 1 Mic. parțial, PT S. Balint parțial 7, 4 zona II parțial 4, 23 continuare, 19 continuare, 10 parțial, 2/1 continuare, Ag. economici.

În 31.05.2002: PT 15, 1a Mic., PT 9, 6 Dispecerat, Liceul Ind. continuare, 2 zona V continuare, 1 Mic. continuare, 3 Udrea, PT O. Terezia, PT 2V, PT 4C continuare, S. Balint continuare, 5 zona III continuare, 4 zona II continuare, PT 10 continuare, Pasaj, PT 6 Vânători, 2/II, Ag. economici.

(2366407) **SC ARTERM SA ARAD**

Casa Națională de Pensii și Alte Drepturi de Asigurări Sociale

Casa Județeană de Pensii Arad

Str. Gh. Lazăr nr. 20, tel. 281320
Compartimentul executare silită
Anul 2002, luna iunie, ziua 10

În temeiul art. 65, art. 55 și art. 112 din Ordonanța Guvernului nr. 11/1996 privind executarea creanțelor bugetare, aprobată și modificată prin Legea nr. 108/1996 cu modificările și completările ulterioare, precum și în temeiul art. 439 (I) Cod procedură civilă cu modificările și completările ulterioare, se face cunoscut prin prezenta că în ziua de **10, luna 06, anul 2002, ora 10,00**, în localitatea Arad, str. Gheorghe Lazăr nr. 20 se va vinde prin licitație publică imobilul aparținând debitorului Coop. Consum Vărădia: - Clădire compusă din: una cofetărie și două magazii în suprafață de 49 mp. la prețul de 120.000.000 lei. Menționăm că terenul aferent clădirii este proprietate de stat.

Prețul nu conține T.V.A.
Licitația I-a
Condiții de participare: taxa de 10% din prețul de începere a licitației pentru bunurile pe care intenționează să le cumpere, cel mai târziu până la începerea vânzării.

Informații suplimentare *se pot obține la sediul Casei Județene de Pensii Arad,* **str. Gh. Lazăr nr. 20, camera 13** *sau la telefon* **281.320 int. 113.** (2366405)

Casa Națională de Pensii și Alte Drepturi de Asigurări Sociale

Casa Județeană de Pensii Arad

Compartimentul executare silită
Str. Gh. Lazăr nr. 20, tel. 281320
Anul 2002 luna iunie ziua 10

În temeiul art. 54, art. 55 și art. 112 din Ordonanța Guvernului nr. 11/1996 privind executarea creanțelor bugetare, aprobată și modificată prin Legea nr. 108/1996 cu modificările și completările ulterioare, precum și în temeiul art. 439 (I) Cod procedură civilă cu modificările și completările ulterioare, se face cunoscut prin prezenta că în ziua de **10, luna 06, anul 2002, ora 10,00**, în localitatea Arad, str. Gheorghe Lazăr nr. 20 se vor vinde prin licitație publică următoarele bunuri aparținând debitorului SC Futura Confezzioni SRL: - mașină de cusut triplok - 30.592.000 lei/buc. (5 buc.); generator aer cald - 31.000.000 buc. (3 buc.), precum și alte bunuri mobile din acest domeniu.

Licitația I-a
Prețurile nu conțin T.V.A.
Condiții de participare: taxa de 10% din prețul de începere a licitației pentru bunurile pe care intenționează să le cumpere, cel mai târziu până la începerea vânzării.

Informații suplimentare se pot obține la sediul Casei Județene de Pensii Arad, **str. Gh. Lazăr nr. 20, camera 13** sau la telefon: **281.320 int. 113.** (2366406)

SC ACTIV GROUP SRL

Lichidator al SC AGROINDUSTRIALA ŞAGU SA, cu sediul în jud. Arad, loc. ŞAGU FN, anunță vânzarea conform Legii 64/1995 prin licitație publică deschisă, cu strigare a următoarelor active aparținând societății debitoare:

A. bunuri imobile

DENUMIRE ACTIV	VALOARE DE PORNIRE A LICITAȚIEI (mii lei)
SEDIU AGROINDUSTRIALA ŞAGU	12.000.000
Teren incintă - LOCUINȚE ŞAGU	90.000
Teren incintă - FERMA NR. 4 - ŞAGU	250.000
Teren incintă - FERMA NR. 5 - ŞAGU	260.000
Teren incintă - FERMA NR. 1 - SÎMPETRU GERMAN	150.000
Teren incintă - ANEXA FERMA NR. 1- SÎMPETRU GERMAN	85.000
FERMA NR.2 - SÎMPETRU GERMAN	9.500.000
LOCUINȚE şi teren incintă ATELIER - SÎMPETRU GERMAN	450.000
Plantație viță de vie și răchitărie - Șagu	50.000

B. bunuri mobile
- **combină New Holland TX-66** la preț de **2.023.000.000** lei
- **combine E 281** cu prețuri între **10.500.000-14.000.000** lei
- **cultivatoare combinatoare** cu prețuri între **7.000.000 - 8.400.000** lei
- **mașini MA6** cu prețuri între **5.600.000 - 8.400.000** lei
- **aparate de stropit** cu prețuri între **17.500.000 - 21.700.000** lei
- **mașină de împrăștiat îngrășăminte** la preț de **10.500.000** lei
- **remorci cisterne 3,6** cu prețuri între **14.000.000-35.000.000** lei
- **remorcă RM 13** la preț de **28.000.000** lei
- **remorci RBA** cu prețuri între **10.500.000-14.000.000** lei
- **remorcă transport persoane** la prețul de **7.000.000** lei
- **mașini tratat semințe** la prețul de **2.100.000** lei
- **bazine combustibil** cu prețuri între **2.100.000-3.500.000** lei
- **pompă submersibilă** la prețul de **1.600.000** lei
- **aeroterme electrice** cu prețuri între **3.500.000-4.900.000** lei
- **stații Motorola** cu prețuri între **2.800.000-4.200.000** lei
- **mobilier divers**

C. Construcții casate, extratabulare, fără terenul aferent:
- **GRAJD + MAGAZIE + ŞOPROANE,** loc Şagu, la prețul de **35.000.000** lei

La prețurile menționate în listă se adaugă TVA-ul. Regulamentele de organizare licitației, pentru fiecare categorie de bunuri, caietele de sarcini pentru bunurile imobile, precum și informații suplimentare privind bunurile și construcțiile scoase la licitație se pot solicita la sediul societății debitoare și la sediul SC "ACTIV GROUP" SRL, P-ța Avram Iancu, nr. 10, ap.3. Licitația va avea loc în data de **31.05.2002,** începând cu ora 11.00, la sediul SC "AGROINDUSTRIALA ŞAGU" SA Pentru bunurile ne-adjudecate, licitațiile se vor relua în fiecare zi de vineri a săptămânii, la ora 11.00, după o publicitate prealabilă. Taxa de participare la licitație, nerambursabilă, este de 500.000 lei/participant, pentru bunuri imobile și 100.000 lei/participant, pentru bunuri mobile. Garanția pentru înscrierea la licitație este de 10% din valoarea de pornire a licitației pentru fiecare bun.Cumpărarea caietelor de sarcini pentru bunuri imobile, achitarea taxei de participare, achitarea garanției de participare la licitație și înscrierea se pot face până cu o oră înainte de începerea licitației. Relații la SC "AGROINDUSTRIALA ŞAGU" SA, dna Jurcă Florica, tel. 057/418.044 sau SC "ACTIV GROUP" SRL tel 057/214.821 dl. Biriș Ioan 094/697.814. (C.A.)

SC EUROCONSULT SRL

lichidator al **SC CARNE SA**, cu sediul în Arad, în conformitate cu prevederile Legii 64/1995, republicată, vinde la licitație publică, deschisă cu strigare următoarele ACTIVE:

FERMA CADAŞ
ABATORUL NOU ARAD
ABATOR CHIŞINEU CRIŞ
ABATOR SEBIŞ

Lista cu activele și prețurile de pornire a licitației, caietele de sarcini care cuprind descrierea obiectivelor și Regulamentul de desfășurare a licitației se pot obține zilnic, între orele 9,00-16,00, de la sediul societății lichidatoare, str. Gh. Popa, nr. 7, ap. 1, Arad.

Licitația va începe cu data de 18 iunie și se va relua în fiecare zi de marți, la ora 10,00 la sediul societății lichidatoare, str. Gh. Popa, nr. 7, ap. 1, Arad.

Informații la tel: 057-257143 și 057-228505.

AGRIROM SRL ARAD

ANGAJEAZĂ

pentru terminal vamal RO-LA / depozite Arad-Glogovat

1. Personal pentru deservirea cântarului electronic (2 poziții)
condiții:
- studii medii
- vârsta maximă 35 ani
- cunoştinţe operare PC
- limbi străine : engleza

2. Operator terminal RO-LA (2 poziții)
condiții:
- studii medii
- vârsta maximă 35 ani
- cunoştinţe operare PC
- limbi străine : engleza, cunoașterea limbii germane constituie un avantaj

3. Şef depozit (1 poziție)
condiții:
- studii superioare tehnice
- vârsta maximă 35 ani
- abilități de comunicare
- cunoştinţe operare PC
- limbi străine : engleza
- permis de conducere categoria B

Se oferă:
Condiții de salarizare avantajoase

Informații: zilnic între orele 10.00-16.00 Tel: 250.880 (C.A.)

SOCIETATEA
LAZĂR AGROSERVICE

ANGAJEAZĂ

DIRECTOR ECONOMIC

contabil autorizat, vechime 10 ani, vârsta 35-45 ani, persoană dinamică, experiență managerială, disponibilitate program prelungit și deplasări în țară și străinătate, cunoștințe operare PC, limbi străine, germana - avantaj.

Comunicați C.V. pe fax: **057/253377** sau personal la sediul societății din Arad, **Calea 6 Vânători nr. 1.** *Alte informații tel. 057/253552.* (9397884)

SATLINE

A DESCHIS RESTAURANTUL

În ARAD, STR. ION ANTONESCU 2-4, BL. M7 - PARTER (Piața Mihai Viteazul)

PROGRAM ZILNIC 12 - 24 REZERVĂRI TEL. 228.616

LA PLAZZA

ASTRA

Asigurare-Reasigurare

Tombola 1 iulie 2002

Un partener ferm și serios care își onorează toate angajamentele față de tine

50 de premii surpriză + un premiu special!

RCA

Asigurarea obligatorie de Răspundere Civilă Auto

(9397873)

Încheiați asigurarea obligatorie auto la sediile ASTRA sau prin colaboratori și beneficiați și de o reducere de

15 %

EST TRANS CONSTRUCT

MĂSURA ECONOMIEI TALE®

Vinde

ȚIGLE TIP JAMINA

CAL. I IMPORT UNGARIA

(2365979)

ARAD CALEA RADNEI NR. 262 TELEFON 252.258

S.C. MANITOBA TEX SRL

Departamentul contabilitate

angajează economist

Cerințe:
- studii superioare
- experiență în domeniu
- limba engleză
- cunoștințe de Word, Excel
- vârsta maxim 35 ani

C.V-urile se vor depune la sediul firmei sau se vor trimite prin fax sau e-mail până în data de 5 iunie, însoțite de poză.

Tel.: 250.505, fax: 281.322
e-mail address:reception@manitobatex.org.
Adesa: str. Ursului 21.

(2366399)

Societatea Națională a petrolului PETROM S.A.

Sucursala PETROM Timișoara Schela Arad

Angajează

1 analist

(studii superioare calculatoare / informatică, cunoștințe temeinice FOXPRO, REȚELE WINDOWS 2000 SERVER, UNIX).

Alte condiții: experiența în salarizarea personalului constituie un avantaj, disponibilitate program prelungit, domiciliul stabil în Arad.

Pentru înscrierea la interviu se vor prezenta:
- acte identitate
- acte studii
- CV
- carnet de muncă
- recomandare de la ultimul loc de muncă

Înscrierile se fac până în data de 30.05.2002, ora 15, iar ***interviul va avea loc în data de 31.05.2002, ora 9,00 la sediul Schelei Arad.***

Alte informații se pot solicita la telefonul 236.705, serviciul Financiar, d-na Pătroiu Ecaterina.

(9397882)

Companie Britanică, în domeniul financiar

selectează colaboratori

cu următorul profil:
- vârsta min. 25 ani
- capacitate de comunicare
- studii superioare (de preferință)
- disponibilitate la program prelungit

Te așteptăm la interviul preliminar, începând cu data de 23.05.2002, între orele 9,00-19,00, la sediul nostru de pe strada Gh. Lazăr, nr. 21, Arad.

Informații la telefoanele:
214.545, 214.500, 214.745.

(2366374)

Dacă ești **perseverent și îți place munca în echipă,** POȚI DEVENI UN OM DE SUCCES, câștigând pe măsura eforturilor tale.

LANȚUL-SANEX

S.C. INSTALAȚII PROMPT SERVICE S.R.L, CALEA TIMIȘORII NR. 39

ARADUL NOU

TEL. 057/287-340; 057/287-776; 092/807-903

VĂ OFERĂ ARTICOLE PENTRU: INSTALAȚII DE APĂ, GAZ, INSTALAȚII SANITARE, ELECTRICE, UZ CASNIC ȘI GOSPODĂRESC.

ORAR ZILNIC: 8 - 18 SÂMBĂTA: 8 - 13

PREȚURI MICI SERVIRE PROMPTĂ !

(2366072)

Prin magazinele

S.C. BENDEA S.R.L.

Situate în Arad, B-dul Revoluției nr. 26-30, tel. 231.853
str. Liviu Rebreanu nr. 68, tel. 250.905
str. Eftimie Murgu colț cu Pădurii, tel. 228.966

Vinde GRESIE FAIANȚĂ

la CELE MAI MICI PREȚURI

Program Zilnic 9,00 - 17,00 Sâmbătă 9,00 - 13,00

(2360750)

BANCA "TRANSILVANIA" S.A.
SUCURSALA ARAD,
Str. Unirii nr. 5-7,
Tel. 057/283.122
CUMPĂRAȚI CU MAESTRO ȘI CÂȘTIGAȚI...

ADEVĂRUL

Cotidian independent Arad

Anul XIV, nr. 3617

Miercuri, 29 mai 2002 • 16 pagini • 5000 lei • e-mail: adevarul@arad.ro; adv.pub@arad.ro

BRAT Publicație auditată în semestrul II 2000 — Tiraj mediu zilnic vândut: 33.205

WEST BANK S.A.
ARAD, B-dul Revoluției nr. 88
TELEFON: 284.888; FAX: 285.202
WESTERN UNION TRANSFER DE BANI ®
Cel mai rapid mod de a primi bani din toată lumea

MISIE GREA...

Misie grea, misia de primar.

Vorbesc marți cu domnul primar să ne întâlnim miercuri. Stabilim și o oră de comun acord: ora 12 trecute fix. A doua zi, la acea oră doar eu eram disponibil pentru întâlnirea fixată. Dl. primar avea alte întâlniri, alte cestiuni mai arzătoare la ordinea zilei. Nici o dramă. Înțeleg că este foarte ocupat cu diverse delegații și cu personalități importante din județ și de aiurea. La ora 13, secretara îmi spune că șapte persoane mari și late sunt pe capul domnului primar. Nu m-am înghesuit să fiu a opta și am rugat-o pe secretară să mă sune dacă dl. primar este disponibil. La ora 15 mă sună însuși domnul primar, eu nu puteam să onorez invitația la acea oră și rămâne să ne întâlnim a doua zi după masă.

Astăzi este marți, a trecut o săptămână și nu am reușit să ne întâlnim pentru o discuție pe care am pornit-o la Clubul Presei - când dl. primar a făcut o vizită la redacția noastră - și urma s-o continuăm și s-o finalizăm a doua zi. Tema discuției era legată de întâlnirea pe care primarul Dorel Popa a avut-o la București cu două delegații americane. Întâlnirea de la București se raporta la situația unor termocentrale din vestul țării. În speță, din câte am fost eu informat, era vorba despre Arad, Timișoara și Oradea. Voiam să-i informez pe arădeni exact cum stau lucrurile cu această întâlnire - foarte importantă, zic eu - și cine altul decât primarul Dorel Popa putea să informeze mai exact? Mai ales că la reținerile mele privitor la succesul acestui demers, exprimate la întâlnirea de la Clubul Presei, primarul m-a asigurat că succesul este garantat 99%. Eu voiam să cunosc și să spun mai departe care sunt argumentele celor 99 de procente. Mai mult, ar fi fost o apariție pozitivă în presă a primarului după o serie de articole critice la adresa sa. Și am fi demonstrat - că era cazul - că nimeni nu-l critică pe domnul primar doar ca să se afle în treabă. Altfel spus, ar fi fost una **„caldă"** (nu ne deranjează să fie cât mai multe) la atâtea **„reci"** din ultima vreme la adresa primarului nostru.

I. IERCAN

(Continuare în pagina 5)

Pentru anul viitor, în baza Ordonanței 36/2002 a Guvernului Năstase, consilierii municipali au stabilit

IMPOZITELE LOCALE - LA NIVELUL MINIM PREVĂZUT DE LEGE

Foto: ONORIU FELEA

♦ Ovidiu Marian a fost înlocuit la conducerea Gospodăriei Comunale cu Edeleni Coloman

Pag. 6

GAFE IMPARDONABILE ÎN AȘA-ZISA „DELEGAȚIE PERMANENTĂ"

Am fost convins că alegerile făcute cu ocazia Conferinței județene de unificare PDSR-PSDR vor aduce liniște și pace. Afirm acest lucru, mai ales că în funcția de președinte PSD Arad a fost ales un om a cărei vocație la amvon este aceea a păcii. Am crezut în dl. ing. dipl. **DOREL POPA** atunci când a candidat ca primar pentru municipiul Arad. Deși provenea din dreapta eșichierului politic, l-am acceptat cu toată convingerea și i-am acordat sprijinul și creditul personal de care mă bucuram atunci în rândul electoratului. O spun fără falsă modestie... Am susținut și prin ziar, prin unele intervenții în mijloacele mass-media arădene, în întâlnirile cu diferitele grupuri de cetățeni candidatura sa. Am crezut că trebuie să depășim pasiunile politice, aducând în fruntea municipiului un om cu vederi noi, cu promisiuni generoase, între care nu trebuie uitat creditul de 60 de milioane dolari promis pentru rezolvarea problemelor edilitare și gospodărești ale Aradului.

D. ZĂVOIANU

(Continuare în pagina 4)

Ancheta ziarului „Adevărul"

Răpsiganii amenință cu evacuarea forțată a ciobanului instalat pe pășunea comunală

Saivanul amenințat cu evacuarea

Pag. 7

Fugarul din Penitenciarul Arad s-a întors în boxă

Pag. 4

IMPERIAL Co.Ltd.
Arad, Calea Radnei 169
Tel. 27.99.72, 27.97.27
PRAF ÎNGHEȚATĂ
36.000-
TVA INCLUS
Ofertă valabilă până la 8 iunie 2002, pentru facturi de cel puțin 1.500.000 lei

OMNIASIG
SOCIETATE DE ASIGURARE-REASIGURARE
Reduceri noi și în semestrul II
Încheiați asigurarea obligatorie auto RCA 2002 pentru semestrul II la OMNIASIG! Beneficiați de 16% REDUCERE la sediile OMNIASIG și la toate oficiile poștale.

Mobilier la comandă
Mochetă
Prețuri avantajoase
ARCADIA S.R.L.
Piața Soarelui bl. 603
Tel. 263.637

microcredit
MICROENTERPRISE CREDIT ROMANIA S.A.
RAPID CREDIT — Până la 5.000 DEM
BUSINESS CREDIT — Până la 25.000 DEM
INVESTMENT CREDIT — Până la 75.000 DEM
Finanțare internațională și tehnologie germană de creditare
Acum și în Arad
TIMIȘOARA: CALEA DOROBANȚILOR (COLȚ CU SIMION BĂRNUȚIU)
TEL./FAX: (056) 224.676, (056) 224.422
NOI DĂM CREDIT DEZVOLTĂRII TALE !
(2204950)

S.C. SERGIU&GIANINA
execută
TÂMPLĂRIE DIN ALUMINIU și PVC KOMMERLING
◆ geamuri termopane
◆ rolete P.V.C. și aluminiu
◆ jaluzele verticale și orizontale
◆ site speciale insecte
◆ uși pliante ◆ aluminiu Grecia
B-dul Revoluției nr. 24, Telefon/Fax 212.512

VAND sau ÎNCHIRIEZ | TEREN 7000 m² CU CONSTRUCTII (SPATII DE PRODUCTIE SI DEPOZITE) CU UTILITĂTI
Telefon/Fax: 272.812
Mobil: 091.269.700

Calendar

▼ Astăzi, Soarele răsare la ora 5 și 53. Apune la ora 20 și 15 minute.

▼ Au trecut 148 de zile din acest an. Au mai rămas 217 de zile până în anul 2003.

▼ **Praznicul zilei: Biserica ortodoxă:** Sf. Cuv. Mc. Teodosia; Sf. Mc. Olvian, Episcopul și Alexandru, Episcopul; **Biserica greco-catolică:** Sf. M. Teodosia.

Bine ați venit!

La Arad: Trif Adelin Ioan, Sîrb Casandra Iulia, Chiciudean Debora, Kelo Denis Daniel.

La Sebiș: Păiușan Cosmin Florinel.

HOROSCOP

Miercuri, 29 mai 2002

Berbec (21.03-20.04). Sunteți mulțumit de rezultatele pe care le-ați obținut și vă simțiți bine în mijlocul prietenilor.

Taur (21.04-20.05). Înainte de a vă schimba o hotărâre pe care ați luat-o cu mult timp în urmă, gândiți-vă dacă aveți motive serioase pentru a face acest lucru.

Gemenii (21.05-20.06). Următoarea perioadă este favorabilă pentru a a face schimbările dorite în apartamentul dvs.

Rac (21.06.-22.07). Nu refuzați în nici un caz invitația unui prieten apropiat. În problema sentimentală care vă preocupă, vă aflați pe drumul cel bun.

Leul (23.07.-22.08). Dacă vreți să atrageți anumite persoane este de preferat să nu vă dați prea multă importanță.

Fecioara (23.08-22.09). Dacă scopul pe care vi l-ați propus este bine ales, veți realiza foarte mult. Acționând din proprie inițiativă și urmărind numai câștigul, veți atrage puncte în plus.

Balanța (23.09-22.10). Vă simțiți bine în mijlocul colegilor și sunteți bine dispus. Hotărârea pe care ați ținut-o mult timp în secret o veți face cunoscută acum.

Scorpion (23.10-21.11). Situația financiară este mai bună decât ați crezut, dar aceasta nu înseamnă să neglijați unele câștiguri.

Săgetător (22.11-21.12). Deși vă străduiți mult, nu puteți să avansați într-un domeniu pe care l-ați abordat. Nu vă pierdeți răbdarea, deoarece succesul este aproape.

Capricorn (22.12-19.01). Ați avut încredere într-un coleg, dar așteptările v-au fost înșelate. Pe viitor, trebuie să fiți mai rezervat.

Vărsător (20.01.-20.02). Aveți un plan bun pe care vreți să-l realizați, dar pentru a-l pune în aplicare este necesar să-i convingeți pe ceilalți de valoarea lui.

Peștii (21.02-20.03). Nu vă amestecați în conflictele colegilor! Cel mai bine este să adoptați o atitudine neutră.

Singurul magazin
MOCHETA
Arad, Piața Gării
Telefon 235.221
Mari REDUCERI DE PREȚURI
MONTAJ LA STANDARDE EUROPENE

„ADEVĂRUL" VĂ ASCULTĂ

La telefonul dimineții, 280944, între orele 9,00 - 12,00

☎ S.T. din Arad are aragaz cu butelie. Femeia caută de câtva timp o persoană abilitată să-i verifice cuptorul de la aragaz, dar nu găsește. „Am vorbit la Petrom și mi-au spus că la ei nimeni nu se ocupă de așa ceva. De la Distrigaz mi s-a răspuns că cei de la Petrom se ocupă de aragazele pe butelii. Nu mai știu ce să fac" se plânge cititoarea noastră.

Pentru a rezolva această problemă, noi ne-am adresat d-lui Ovidiu Nilă, directror al Distrigaz care ne-a spus că într-adevăr verificarea ar trebui să o facă personalul Petrom. Cu toate acesta, dânsul s-a oferit că vă ajute. În acest sens sunteți rugată să-l sunați dimineața la ora 7,30 la tel. 216505.

☎ Traian Tăutan din Arad dorește să mulțumească, prin intermediul nostru, dr. Magdalena Țurlea pentru profesionalismul de care a dat dovadă, operându-l de cataractă la ochiul drept.

Redactor de serviciu, A.B.

Locuri de muncă disponibile

Agenția Județeană pentru Ocuparea Forței de Muncă Arad (str. Gh. Lazăr nr. 20), ne-a pus la dispoziție situația locurilor de muncă vacante la data de 27 mai 2002.

Agent comercial 15; Agent pază 5; Agent turism 1; Agent publicitate 5; Barman 3; Bucătar 1; Călcătoreasă 3; Confecționer îmbrăcăminte 31; Declarant vamal 1; Dulgheri 1; Femei de serviciu 1; Frezor 2; Imprimator serigraf 2; Instalator 2; Mecanic auto 2; Modelor 2; Muncitor necalificat 6; Operator asamblare 20; Ospătar 12; Spălător vehicule 1; Strungar 2; Sudor autogen 4; Sudor electric 4; Tâmplar 5; Tractorist 1; Turnător formator 5; Vânzător 3; Zidari 2; Zugravi 2.

ACTUALITATEA CULTURALĂ

CINEMATOGRAFE

Dacia: Star Wars II - Atacul clonelor (SUA) 9,30; 12; 14,30; 17; 19,30; 22

Mureșul: Din iad (SUA) 10; 12,30; 15; 18

Arta: Păcat originar (SUA) 16; 18; 20

Sala Mică: Misiune în Țara Sfântă (SUA) 15,30; 18,30

Duminică, 26 mai

Progresul: Miss Agent secret (SUA) 16

Rețeaua păianjen (SUA) 18

În județ:

Lipova: Barul „Coyote Ugly" (SUA) 16

Inteligență artificială (SUA) 18

CONCERT

Filarmonica de Stat Arad prezintă mâine, 30 mai 2002, ora 19,00 la Sala Palatului Cultural:

CONCERT SIMFONIC

Dirijor

Cristian George Neagu

Soliști

Sorin Dogariu, Sorin Petrescu

În program: Wolfgang Amadeus Mozart - Mica serenadă pentru orchestra de coarde în sol major KV525, Francis Poulenc - Concertul pentru două piane și orchestră în re minor, Joseph Haydn - Simfonia nr. 88 în sol major.

METEO

Vremea va fi instabilă și se va răci ușor. Cerul va fi mai mult noros și temporar se vor semnala ploi mai ales cu caracter de aversă însoțite de descărcări electrice, intensificări de vânt și izolat posibil grindină în zona mai înaltă unde și cantitățile de apă căzute pot fi însemnate. Vântul va sufla slab la moderat din sector vestic.

Temp max.: 20 la 23° C

Temp. min,: 10 la 13° C

AU PLECAT DINTRE NOI!

✝ Zubcov Nicolae (1920), Reichnberger Carol (1937), Danalache Vasile (1909), Toderaș Maria (1948).

UTILITARE

PIEȚE, TÂRGURI

Azi este zi de piață la Pâncota, Beliu, Buteni, Șiclău, Macea, Vânători, Pecica, Șiria și zi de târg la Beliu și Buteni.

Mâine, joi este zi de târg săptămânal la Curtici, Sebiș, Cermei, Săvârșin, Secusigiu, Zerind.

FARMACII DE SERVICIU

■ Farmacia **REMEDIUM** Arad, B-dul Revoluției nr. 52-54. Program luni-vineri: 7,30-20,00, sâmbătă 8,00-14,00. Telefon 233195.

■ Farmacia **TEAHAFARM**, Bd-ul Revoluției nr. 65. Program: luni-vineri 8-21, sâmbătă 9-13. Telefon 254.587.

■ Farmacia **„OMNIA-FARM"**, Calea Aurel Vlaicu, Bl. Z28, cu program zilnic de la orele 8,00-22,00. Telefon 271724.

■ Farmacia **LIBRO PHARMA non stop** Calea Aurel Vlaicu 60-68 (lângă stadionul (UTA) telefon 212.992.

■ Farmacia **LARIFARM**, Calea Aurel Vlaicu, la parterul blocului Z 24 are program de lucru zilnic, între orele 7,00 - 23,00, telefon 246622.

URGENȚE STOMATOLOGICE

Cabinetul de pe str. Crișan (în spate la Gionelli) are program non-stop. Telefon: 253794. Cabinetul din B-dul Revoluției nr. 62, ap. 6, asigură urgențe între orele 9,00-19,00. Telefon: 256665.

Cabinetul Stomatologic din Calea Victoriei nr. 7 A asigură zilnic urgențe, inclusiv sâmbăta, între orele 10-15. Telefon 095.565.622.

Cabinetul stomatologic „KARIDENT", Alfa Bl. 65, sc. C, ap. 2, asigură urgențe zilnic între orele 21,00-24,00. Telefon 257560.

ÎNTRERUPERI DE CURENT

Miercuri: Vlaicu Bl. 2A, 2B, 2C, Cartier Subcetate, Unitatea militară Subcetate, Strandul Neptun (9,00-14,00). **Joi:** Vlaicu Bl. G2, G3, 12, 11, P-ța Gării Ar. Nou, CED CFR, str. Zimbrului, inclusiv Bl. A, B, C, str. Nicolaus Lenau, str. Gogol, str. Pandurilor (9-14).

APOMETRE

Citirea apometrelor se va face azi pe străzile: Șincai, Sinaia, piața Arenei, Mozart, Dacilor, Paris, Robănești, Neculce, Mărțișor, Kogălniceanu, C. Hodoș, I. Maniu cu soț, Severin, Bârzavei, Dosoftei, Lermontov, Liliac, Viorelelor, Maximilian, Hortensiei, Moraviei, I. Mureșan, Necula, Odobescu, Tocilescu, Buciumului, Gorunului, Oradea, Zărandului, Blanduziei.

ADMINISTRAȚIA FINANCIARĂ

Administrația Financiară a municipiului Arad: Asistență contribuabili (impozitul pe venitul global) - telefon 280633, 280733, int. 199 între orele 8,00-12,00. Informații suplimentare la www.finantearad.ro

TELEFON DE URGENȚĂ LA POLIȚIE: 955

Noile numere de centrală telefonică ale I. J. P. (Inspectoratul Județean de Poliție) Arad: 237.170; 237.803; 237.878; 237.887; 236.858.

Mercedes-Benz

Aveți un Mercedes-Benz - sunteți avantajat!
Aveți un service specializat Mercedes-Benz - sunteți avantajat!

Numai în service-ul nostru, mașina Dumneavoastră este tratată ca un Mercedes-Benz!

Ați ales calitatea maximă!
Continuați! Aveți numai avantaje!

(c) AutoSchunn Partener autorizat Mercedes-Benz
ARAD - Micalaca DN 7 Tel/Fax 057/286680, 281474 www.auto-schunn.ro

Echipa de serviciu

IOAN TULEU
secretar de redacție

Bianca Felea, Ioan Leac, Dina Rujan, Ramona Vidulescu
tehnoredactare computerizată

Nadia Bodran, Aurica Telcian, Dacian Toduța
corectură

PREȚUL AURULUI

BANCA NAȚIONALĂ. **Pentru gramul de aur de 24 K:** prețul cu ridicata - 346.363 lei, iar prețul de achiziție - 311.726 lei. Prețuri înregistrate la sfârșitul săptămânii.

PIAȚA NEAGRĂ. Aur 14 K: cumpărare - 150.000 lei/g, vânzare - 170.000 lei/g. **Aur 18 K:** cumpărare - 180.000 lei/g, vânzare - 200.000 lei/g.

mai sunt...
15 ZILE
EXPO
ARAD INTERNATIONAL

Cursul valutar*

VALORI ÎNREGISTRATE IERI, 28 MAI 2002

Denumirea valutei	BNR	BCR		BRD		Banca Transilvania		Banca Agricolă		Bursa neagră	
		C	V	C	V	C	V	C	V	C	V
Euro	31089	30649	31072	30620	31020	30630	30960	30720	31070	30700	30900
Dolar S.U.A.	33579	33525	33650	33410	33660	33450	33650	33380	33680	33500	33650
Forint	128	121	131	123	129	120	129	124	131	125	128

Consiliul Județean a găsit banii?

PROFESORII VOR PRIMI INDEMNIZAȚIA DE CONCEDIU

Restanțele primăriilor la plata energiei electrice și la salariile profesorilor au constituit principalele subiecte dezbătute ieri în cadrul Comisiei operativ-consultative, găsindu-se și soluții parțiale la problemele expuse.

Felnac, Târnova și Vladimirescu - localități „fruntașe"

Datoriile primăriilor la plata energiei electrice se cifrează la nu mai puțin de **nouă miliarde de lei**, din care **2,5 miliarde** sunt doar **majorările de întârziere.** În topul datornicilor către Electrica se află primăria Felnac cu 861 de milioane de lei și 75 de milioane majorări, urmată de primăria Târnova cu 729 de milioane de lei plus 233 majorări (restanțe din octombrie 2000) și primăria Vladimirescu cu aceeași sumă, restantă din 2001.

„Jumătate din ce vedem aici sunt datorii rămase de la foștii primari și dacă nu începem să le achităm, majorările de întârziere vor ajunge tot mai mari. Dacă mergem așa în continuare, riscăm să rămânem fără curent în jumătate de județ, ținând cont și de faptul că prețul la energie este în continuă creștere" a subliniat Gheorghe Falcă, vicepreședintele CJA.

Pentru achitarea măcar a cinci miliarde din suma datorată către Electrica, CJA va lua din banii programați pentru trimestrul patru. Ceea ce înseamnă încă o gaură în bugetul primăriilor, pe lângă cea rămasă în urma achitării, în același mod, a cheltuielilor cu recensământul.

Bani pentru profesori

Asemănător se va proceda și pentru asigurarea avansului pe lunile de vacanță pentru profesori și învățători. Pentru acoperirea acestor salarii este nevoie de 10,5 miliarde de lei care vor fi luați, anticipat, din colectările de TVA pe trimestrul III. Cu toate acestea, problema salariilor din învățământ nu se rezolvă, pentru că minusul este de 20 de miliarde de lei. Astfel, dacă dascălii își vor primi banii înainte de vacanță, rămâne un mister modul în care se vor procura cele 20 de miliarde de lei, necesare până la sfârșitul anului. **„Nu au decât să facă grevă. Noi am primit de la început prea puțini bani. În trimestrul patru nu vom mai avea de unde să-i plătim. Unde să mai punem că nimeni nu a prevăzut și majorările salariale."** a concluzionat dl. Falcă.

SORINA AMBRUȘ

PORTUGHEZII - INTERESAȚI DE CET ȘI DE SALUBRITATE

Gheorghe Falcă, vicepreședintele Consiliului Județean, s-a întâlnit ieri cu reprezentanții concernului **Procesl** din Portugalia, care are ca obiect de activitate alimentări cu apă și sisteme de energie electrică.

Jose Vieira da Costa, șeful delegației portugheze s-a arătat interesat de modul de funcționare al sistemului energetic din municipiu și de stadiul lucrărilor de la Regia de Apă Canal.

„Această firmă face parte dintr-un holding cu o cifră de afaceri de 500 de milioane de dolari pe an. Le-am prezentat oportunitățile de afaceri din municipiu și din județ. Ei s-au pronunțat pentru o eventuală colaborare cu Regia de Apă Canal și s-au arătat interesați de CET și de funcționarea serviciului de salubritate. Adică de toate punctele sensibile la ora actuală", a afirmat Gheorghe Falcă.

S. AMBRUȘ

◗ Oferta verii!
◗ Oferta ASIROM **Asigură-ți vacanța cu ASIROM**
◗ 50 vacanțe de vis

Plătește asigurarea obligatorie de răspundere civilă auto direct la sediile ASIROM, în perioada 15 mai - 30 iunie, cu talonul original publicat în ziarul ADEVĂRUL și vei economisi 15% din prima de asigurare.

◆ Răspunde în scris (direct pe declarația de asigurare) la întrebarea „Ce societate este lider național al pieței asigurării obligatorii de răspundere civilă auto".
◆ Tichetul tău de asigurare, încheiat la ASIROM, va participa la o extragere computerizată și ai șansa să câștigi o excursie în TURCIA sau o vacanță de neuitat pe litoralul românesc (valabile pentru 2 persoane).

◆ ◆ ◆

◆ Regulamentul promoției va fi afișat la fiecare sucursală ASIROM din întreaga țară.
◆ Durta campaniei: 15 mai - 30 iunie a.c.
◆ Extragerarea computerizată va avea loc pe 24 iulie a.c. la sediul social ASIROM din București.
◆ Lista câștigătorilor celor 50 de vacanțe va fi dată publicității în ziarele Adevărul, Evenimentul zilei și Ziua și va fi afișată la sediile sucursalelor ASIROM.
◆ Pentru alte detalii vă așteptăm la sucursalele noastre din țară.

(9397709)

NICOLAE BĂCANU - PENTRU UN AN PREȘEDINTE AL CAMEREI REGIONALE

Constituită pe structura Regiunii de dezvoltare Vest, Camera regională de comerț, industrie și agricultură este o asociație a Camerelor din județele Arad, Timiș, Caraș-Severin și Hunedoara. Președinția este ocupată prin rotație de președinții celor patru Camere județene. În acest an, primul, conducerea e asigurată de Nicolae Băcanu, președinte al CCIA Arad.

G.K.

PROGRAMUL SAPARD - PREZENTAT AZI LA CCIA

Camera de Comerț, Industrie și Agricultură Arad, împreună cu reprezentanți ai Agenției SAPARD de la Timișoara, organizează, azi, de la ora 12, prezentarea programului SAPARD. Vor fi furnizate informații despre program, precum și despre instituțiile implicate în administrarea acestuia.

CONTRABANDĂ CU ... SUBSTANȚE TOXICE

Cadrele Biroului pentru Combaterea Fraudelor Vamale și Contrabandei au organizat o acțiune pe traseul Arad-Nădlac, fiind depistați **Kosza Vilmos** (33 ani) și **Kosza Gabriella** (27 ani), din Dănești, jud. Harghita, care se aflau în autoturismul Dacia cu numărul de înmatriculare HG-91-HHH. La un control de rutină s-a găsit în mașină cantitatea de 325 kg substanțe toxice, achiziționate în Ungaria, fără ca aceștia să dețină autorizațiile necesare pentru importul deținerea și transportul unor astfel de substanțe. Marfa, în valoare de 60 milioane lei, a fost ridicată în vederea confiscării, iar cei doi sunt cercetați pentru săvârșirea infracțiunilor de contrabandă și nerespectarea dispozițiilor privind operațiunile de import-export, deținerea și transportul de substanțe toxice.

S. GHILEA

Pentru că s-a jucat cu chibriturile

UN COPIL DE ȘASE ANI A INCENDIAT DOUĂ GOSPODĂRII

Două gospodării vecine din satul Răpsig au luat foc simultan, sâmbătă seara. La casele cu numerele 374 și 375, proprietari Aurel Chiș, respectiv Ioan Petroman a fost provocat un incendiu de către un copil de șase ani. Micuțul, fiul unuia dintre proprietari (Ioan Petroman, nr.375), a profitat de neatenția părinților și a luat o cutie de chibrituri din bucătărie. A fugit afară, s-a ascuns după o anexă din curte și a început să aprindă chibrituri. Pentru că în anexă erau ținute materiale combustibile, aceasta a luat foc. Din cauza vântului, flăcările s-au extins și pe proprietatea vecină a lui Aurel Chiș.

Pompierilor din Ineu, solicitați pentru stingerea incendiului, le-a trebuit peste cinci ore până când au reușit să stingă focul în totalitate. În acest timp, au ars trei tone de fân, cinci tone de paie, 12 grinzi din lemn din gospodărie lui Chiș Aurel și două tone de paie din curtea lui Ioan Petroman. Pagubele produse au fost estimate la o valoare de peste 80 milioane lei.

Pompierii au reușit să salveze casele celor doi, estimate la o valoare de aproximativ 300 milioane lei.

NADIA BODRAN

Romania Data Systems,
rds
cea mai importanta companie de transmisii de date si acces Internet din Romania, angajeaza personal la filiala Arad, pentru urmatorul post:

I. SALES REPRESENTATIVE (cod pozitie srAR)

Cerintele postului:
- Studii suprioare de specialitate
- Experienta in vanzari si activitati de marketing
- Cunoasterea temeinica a pietei locale
- Putere de munca
- Seriozitate
- Responsabilitate
- Cunostinte de limba engleza
- Permis de conducere

Se solicita disponibilitate imediata.

Se ofera:
- Salarizare motivanta, in functie de realizari
- Mediu de lucru dinamic

Persoanele interesate sunt rugate sa trimita un CV si o scrisoare de intentie pana la data de 3 iunie 2002 la: angajari@rdsar.ro sau la fax 228201.

INFRACȚIUNI!

Este cercetat în stare de libertate **Todoruț Sorin** (28 ani), din Covăsânț, care a condus pe drumurile publice un autovehicul fără a poseda permis de conducere. ● Cu dosar penal s-a ales și **Kata Cristian** (23 ani), din Ghioroc, care în calitate de gestionar la SC Comera SA Arad și-a însușit suma de 2.171.000 lei, pe care i-a folosit în scop personal, săvârșind asfel infracțiunea de delapidare. ● **Mărcuș Traian** (47 ani), din Miniș, a sustras energie electrică prin branșarea cu un cablu electric la rețea. S-a stabilit că prejudiciul se ridică la 84.591.000 lei. ● Sunt cercetați în stare de libertate **Mecea Ioan** (17 ani) și **Szep Ioan** (15 ani), ambii din Arad, care au furat o minimotoretă de la Blaga Viorel și o bicicletă de la Szanda Arpad, din Arad. Bunurile au fost recuperate și predate proprietarilor. ● Este cercetat **Nagy Ștefan Ioan** (57 ani), din Baia Mare, merceolog la SC Nachera Com SRL Baia Mare, care a semnat și eliberat o filă CEC pentru diferite produse cumpărate de la SC Romax SRL Arad, fără a avea disponibil în cont, aflându-se sub interdicție bancară. Prejudiciul se ridică la 25.958.000 lei.

Nokia 3310

41 USD

Alcatel OT 311

34 USD

daca te abonezi la Orange
pana la 31 Mai,
timp de o luna (a 4-a)
abonamentul tau nu costa nimic

pentru toti abonatii, Mesajele Scrise trimise in aceasta perioada au reducere de 30%

▪ preturile sunt valabile pentru abonamentele cu minute incluse sau Orange Free
▪ preturile nu includ TVA

orange™

(2366316)

www.rom-com.ro
ROMCOM
ARAD ■ ■ ■ ■ ■ partener Orange

Arad
B-dul Revolutiei 76
(Agentia de turism Zarandul)

APA - CERCETATĂ ÎN LABORATOARELE D.S.P.

Zilele trecute, medicii de la secția boli contagioase a Spitalului Municipal Arad au tras un semnal de alarmă în ceea ce privește creșterea alarmantă a cazurilor de infecții digestive. În opinia cadrelor medicale o posibilă cauză a îmbolnăvirilor ar putea fi poluarea apei potabile din rețeaua de distribuție a municipiului.

Ieri, conducerea Regiei de Apă Canal Arad, a informat că „analizele efectuate confirmă faptul că apa livrată în Arad corespunde întotdeauna bacteriologic. Antrenarea depunerilor, de altfel foarte deranjantă, nu prezintă însă nici un pericol pentru sănătatea populației. În consecință, populația Aradului poate consuma apa potabilă distribuită de RAC fără nici un fel de reticențe cu privire la riscuri de îmbolnăvire hidrică, chiar când aceste prezintă fenomene tranzitorii de tulburare".

În paralel cu analizele efectuate de RAC în regie proprie cazul este cercetat și de către specialiști Direcției de Sănătate Publică Arad (DSP) CRISTIAN HĂRȚĂU, asistent la serviciul „igiena mediului" din cadrul DSP spune că, tot ieri, au fost depuse la laborator cele 18 probe prelevate din diferite puncte din rețeaua de distribuție a municipiului. „Urmează că noi să ne pronunțăm abia după ce se efectuează analizele de laborator" - precizează Hărțău.

C. TRIF

Expoziția tinerilor artiști

Astăzi, ora 17, la Galeria de artă națională „Delta", are loc expoziția elevilor de la Liceul de artă „Sabin Drăgoi". Vor fi expuse lucrările de diplomă ale absolvenților de liceu și ale elevilor claselor IX-XI, care prezintă sculptură, artă decorativă și grafică.

GAFE IMPARDONABILE ÎN AȘA-ZISA „DELEGAȚIE PERMANENTĂ”

(Urmare din pagina 1)

Nu am fost împotrivă nici când s-au făcut „aranjamentele” pentru a fi impus ca președinte al Organizației Județene a PSD. Am contat pe angajamentele sale politice, conform cărora va face pace, va conduce partidul în mod colegial, fără intervențiile de culise ale fostului președinte ***AVRAM CRĂCIUN*** și ale altora, dar mai ales fără intervenții feminine despre care începuse să se vorbească prin Arad, în mod ironic. Dar, când în Delegația Permanentă, în locul parlamentarilor PSD din Arad au fost cooptați, nestatutar, indivizi și individe care nu aveau nimic în comun cu partidul și nici cu Aradul, am început să am îndoieli.

Aceste îndoieli vi le pun acum în dezbatere, dumneavoastră cititorilor ziarului „Adevărul”, acelora care mă cunosc și știu că niciodată nu i-am mințit, că nu am folosit funcțiile avute în interes personal.

Vă rog să analizați și să ne scrieți pe adresa ziarului, pentru mine - ca deputat PSD - părerea d-voastră despre modul în care este condus și administrat municipiul Arad.

Nu v-aș fi cerut acest lucru dacă nu eram oripilat de propunerile făcute pentru schimbarea unor personalități locale din funcțiile de răspundere pe care le dețin. Acest demers aberant, patronat de d-nii ***POPA*** și ***CRĂCIUN*** și susținut de către clientelarii lor a provocat dezordine, haos și o totală derută. Sunt propuneri pentru schimbarea propriilor oameni ai PSD, e drept, acceptați de către un alt Birou Executiv, dar al aceluiași partid, cu alții, pe care, vă rog pe d-voastră, cititorii, să-i judecați și să-i comparați: la Direcția de Sănătate sunt propuși ***TIBERIU RANCU***, ***MARIA GHENOFF*** și ***STELIAN CRIȘAN.*** Despre ***TIBERIU RANCU***, din Lipova, spun colegii săi că i-a înplântat cuțitul în spatele binefăcătorului său, directorul Spitalului din respectiva localitate și că, într-un an de zile a îngrijit doar 50 de bolnave (sub un internat pe săptămână), ceea ce îl izolează pe jalnicul loc de unul dintre cei mai puțin „productivi” medici arădeni.

Despre altul se vorbește că până mai ieri a fost mare liberal. Se pot compara oare propunerile făcute cu dl. prof. universitar dr. ***IOAN CRÂSNIC***, decanul Facultății de Medicină, și actualul director al Direcției de Sănătate? Probabil că schimbarea acestui eminent medic arădean se dorește pentru a se putea efectua schimbări la toate spitalele. Chiar dacă ar fi așa, există numeroși medici de renume, cadre medicale universitare ca ***DORIN LAZĂR, MARIA PUȘCHIȚĂ, GHEORGHE CIOBANU, MIUȚESCU, POP*** - renumitul ortoped - sau unul dintre întemeietorii Școlii de urologie, dr. ***IOAN IOIART***, dr. ***DUȘE, MOLDOVAN*** și mulți alții.

La Direcția Sanitar-Veterinară, deși există o preocupare susținută pentru dezvoltarea acestui domeniu, iar la conducere se găsește un doctor cu autoritate, experiență și prestigiu științific (e vorba despre dr. ***TUDOR SORIN***) sunt susținuți niște anonimi, unii șomeri sau alții, cu afaceri personale în domeniu.

Mai trebuia propus doar medicul șomer Lochmann, și reduceam procentul șomajului „cu câteva procente” - cum spunea, mai în glumă, mai în serios, cineva.

La Direcția Silvică, când ai un om apreciat de către șefii săi, serios, competent, ca ing. ***ALEXANDRU PÂRV***, consilier județean, membru PSD cu state vechi, cred că este o împietate să-i propui pe alții.

La fel și la Poliția de Frontieră, unde col. ***DAMINESCU*** și-a făcut datoria cu prisosință, dovadă fiind rezultatele apreciate în securizarea frontierei de vest a țării.

La Cultură este un tânăr un om de cultură, absolvent al unei facultăți de profil și cred că cineva a glumit cu propunerile făcute pentru înlocuirea lui.

La fel, la Protecția Mediului când se asigură prin conducerea competentă a d-lui ***COVIC*** o situație ecologică fără probleme, să vii cu propuneri ca dl. Ispravnic sau Puf, care nu neg, pot să fie foarte buni în afaceri comerciale, dar sunt total lipsiți de pregătire în acest domeniu.

Este de notorietate faptul că dl. ***PUF*** a rămas în pielea goală în urma acțiunii unor „recuperatori”.

Exemplele pot continua inclusiv la Protecția Consumatorilor.

Personal, ca deputat PSD, care nu am fost consultat cu privire la aceste propuneri, cred că cineva dorește să destabilizeze situația din județul Arad sau să stabilească o încrengătură de tip mafiot pentru controlul județului.

Sper ca prefectul județului Arad să nu-și dea concursul pentru asemenea acțiuni iresponsabile și să informeze conducerea Guvernului, așa cum o să fac și eu, cu privire la această stare de lucruri.

Îmi face plăcere să cred că și dl. dipl. ing. ***DOREL POPA*** care este și primarul Aradului își va da seama de gafa ce s-a făcut, pentru că s-a creat o stare de suspiciune, de neîncredere, nu numai în partid, dar și în rândul cetățenilor. Nu este posibil ca războiul să se poarte în interiorul PSD Arad, în timp ce diferitele structuri ilegale și corupte își fac de cap. Nu cred că asta se dorește! Așteptăm părerile d-voastră, pe adresa ziarului „Adevărul” (B-dul Revoluției, nr. 81) pe numele celui care se semnează.

D. ZĂVOIANU

PS. Nu pot cere părerea Organizației Județene PSD, pentru că, deși la București fac parte din Grupul parlamentar PSD, la Arad nu sunt recunoscut ca atare datorită pozițiilor mele critice.

Vreau doar să mai spun că cei ce dețin acum funcțiile disputate le-au obținut pe bază de concurs. Dar tot la fel de adevărat este că dl. ***FLUIERAȘ*** directorul Direcției Agricole propus de CDR nu a putut fi schimbat din funcție și a câștigat procesul la Curtea Supremă de Justiție. Atunci se pune fireasca întrebare: cum poți, fără o analiză temeinică, fără fapte care să-i incrimineze să-i schimbi pe actualii șefi ai instituțiilor descentralizate numiți pe bază de concurs de actualul guvern PSD? Și mai ales cu cine? Cu oameni mai buni sau mai slabi? Sunt întrebări la care vă rog să răspundeți.

După 24 de ore de libertate

FUGARUL DIN PENITENCIARUL ARAD S-A ÎNTORS ÎN BOXĂ

Luni-noaptea, după aproape 24 de ore de căutări, evadatul **Szim Henrich** (28 ani) a fost depistat în apropierea haltei Sântoma, fiind imobilizat de către paznicul **Covaci Ioan-Teodor** (24 ani), din Pecica. După ce a evadat, duminică-noaptea în jurul orele 1,00-2,00, **Szim Henrich** a stat ascuns pe timpul zilei într-un lan de porumb iar după ce s-a lăsat noaptea a încercat să se apropie de halta Sântoma. **„Când s-a întunecat am pornit către Pecica cu intenția de a vedea fetițele și concubina pentru ca apoi să fug în Ungaria. M-am apropiat de cantonul Sântoma cu scopul de a bea apă. Câinele însă m-a simțit și a început să latre. Atunci a ieșit paznicul și m-a imobilizat. Nu am opus nici o rezistență.”** (Asta, probabil, și pentru că paznicul a ieșit din clădire având în mâini un ciomag, n.n.).

Paznicul Covaci Ioan-Teodor dându-și seama că în fața sa se află evadatul a anunțat imediat polițiștii postului de Poliție din Pecica care au ajuns la fața locului în câteva minute alături de polițiștii Detașamentului de Intervenție Rapidă care l-au imobilizat și reținut pe **Szim Henrich**, după care a fost depus în Penitenciar. La audieri, Szim H. spunea că la evadare a sărit peste foișor, cu polițistul în foișor. Un alt mare semn de întrebare privind condițiile de securitate ale Penitenciarului Arad, clădirea veche.

Szim Henrich s-a mai ales cu un dosar, urmând ca pedeapsa de 5 ani să-i fie majorată și pentru evadare.

SORIN GHILEA

Penitenciarul în care evadatul Szim Henrich a fost obligat să se întoarcă

ACCIDENT DE MUNCĂ

În 27 mai, a.c., în incinta firmei „PARCHET OSWALD” SRL din Sântana, a avut loc un accident de muncă. În timp ce îndepărta rumegușul din preajma pânzei de circular de la o mașină de prelucrat semifabricate din lemn, unei muncitoare i-au fost prinse și zdrobite degetele de la o mână. Victima, Garofița Todoran, 46 de ani, a fost a fost transportată de urgență la Spitalul Județean Arad.

Întrucât este vorba de un accident de mașină, Inspectoratul Teritorial de Muncă (I.T.M.) Arad cercetează cazul pentru stabilirea exactă a împrejurărilor în care s-a produs evenimentul, soldat cu incapacitate temporară de muncă.

C.T.

MIERCURI, 29 MAI 2002

TVR 1

7,00 Jurnalul de dimineață
7,30 Strict necesar. Magazin matinal
8,15 Pasiuni - s. rel.
(I) 9,00 Inima Sudului - f. rel.
10,45 Amprente - rel.
11,00 TVR Cluj - rel.
13,00 Garantat 100% - rel.
14,00 Jurnalul de prânz
14,30 Oameni ca noi
15,00 Bucuriile muzicii
16,00 Panorama
17,00 Renașterea. Documentar
17,30 Corect!
17,45 Pasiuni - s.
18,30 Careul de aur
19,10 Avanpremieră. Știri. Sport
19,25 Gillette: Cupa Mondială 2002
20,00 Jurnal. Meteo. Sport
20,45 Teatrul Național TV prezintă: **Gala schițelor** lui I. L. Caragiale
21,45 Euroatlantica
22,45 Profesioniștii. Cu Eugenia Vodă
23,45 Jurnalul de noapte
0,00 Divertisment în miez de noapte
1,05 Bucurille muzicii - rel.
2,05 Jurnal - rel.
2,50 Teatrul Național TV prezintă: **Gala schițelor lui I. L. Caragiale** - rel.
3,45 Euroatlantica - rel.

TVR 2

7,00 În mijlocul furtunii - s. rel.
7,50 Tată, am încurcat-o - s. rel.
8,15 Desene animate - rel.
9,30 Călătoria lui Allen Strange - s.
10,00 Știri
10,05 Diminețile unui bărbat cuminte
11,10 Paradisul de lângă noi - rel.
11,40 Camera de gardă - rel.
12,15 Bărbați, la cratiță - rel.
13,35 E dreptul tău! - rel.
14,00 Desene animate
15,15 Știri
15,20 Toți, împreună
16,05 Sport Plus
17,05 Călătorind prin țară
17,35 Mit și istorie
18,00 Știri regionale
18,30 Grădina tranziției
19,00 Muzică populară
19,40 Banatica (emisiune în limba maghiară)
20,00 Ultimii războinici. Documentar
21,00 Zona crepusculară - s.
(▲) 21,25 Despărțirea de Las Vegas - dramă, SUA, 1995
23,15 Clepsidra cu imagini
23,45 Știri
23,50 Ultimii războinici - rel.
0,35 Televiziunea, dragostea mea! - rel.

PRO TV

7,00 Teo - rel.
8,00 Știrile Pro TV - Ziarul dimineții tale
9,00 Tânăr și neliniștit - s. rel.
* Ro - rel.
* X și Zero - rel.
10,15 Gândește liber - rel.
(●) 11,30 Familia Bundy - s. rel.
(●) 12,15 Profiler, psihologia crimei - s. rel.
(●) 14,00 Conspirație la Hong Kong - f. rel.
16,00 Tânăr și neliniștit - s.
17,00 Știrile Pro TV
17,40 Europa pur și simplu delicioasă
17,45 Teo
19,00 Știrile Pro TV
* Sport
* Vremea
(●) 20,00 Soluții extreme - thriller, SUA, 1996
22,00 Știrile Pro TV
(●) 22,30 Familia Bundy - s.
22,55 .Ro. Informații despre Internet
(●) 23,00 Trenul morții - acțiune, SUA, 1999. Ultima parte
0,45 Știrile Pro TV
(●) 1,00 Profiler, psihologia crimei - s.

TV ACASĂ

7,45 Căsuța poveștilor - rel.
8,15 Povestiri adevărate - rel.
9,00 Maria Belen - s. rel.
* Căsuța poveștilor
10,15 Sânge din sângele meu - s.
(I) 11,15 De 3 x femeie - rel.
12,15 Dragoste și putere - s. rel.
12,45 Salome - s. rel.
13,40 Micuțele doamne - s.
15,00 Dreptul la viață - s.
15,50 Căsuța poveștilor - desene animate
16,00 Fiorella - s.
(I) 17,30 Vei fi a mea, Paloma! - s.
18,30 Maria Belen - s.
19,30 Povestiri adevărate
* Vremea de acasă
20,00 Taina din adâncuri - s.
* Vremea de acasă
(I) 21,00 De 3 x femeie
22,00 Salomé - s.
22,55 Dragoste și putere - s.
23,25 Povestiri adevărate - rel.
0,00 Fiorella - s. rel.
1,30 Dreptul la viață - s.

HBO

8,00 Pe platourile de filmare
8,25 Povestea lui James Bond - doc.
9,20 Puțin sex nevinovat - comedie, SUA, 1999
10,55 Nemuritorii - aventuri, România, 1974
12,40 Bulworth - comedie, SUA, 1998
14,30 Rezervația - aventuri, SUA, 2000
16,25 Orient - comedie, Marea Britanie, 2000
18,05 Iubiri încurcate - comedie, SUA, 1997
20,00 Armageddon - SF, SUA, 1998
22,30 American Psycho - thriller, SUA, 2000
0,15 Sex, droguri și abuzuri - documentar
1,05 Vacanță sângeroasă - horror, Germania, 2000

PRIMA TV

7,00 Luna sălbatică - s. rel.
8,00 Zid
12,55 Clip Art
13,00 Copiii spun lucruri trăznite - rel.
14,00 Fiica oceanului - s.
14,30 Providence - s. rel.
15,30 Luna sălbatică - s.
16,30 M.A.S.H. - s.
17,00 Real TV
17,30 Camera de râs
18,00 Focus
19,00 Prietene și rivale - s.
20,00 Cronica cârcotașilor
21,00 Cocoon 2 - SF, SUA, 1985
23,00 Focus Plus
23,30 M.A.S.H. - s. rel.
0,00 Camera de râs - rel.
0,30 Real TV - rel.
0,55 Clip Art - rel.
1,00 Focus Plus - rel.

ANTENA 1 – TV ARAD

7,00 Observator
* Sport
8,00 Cafeaua cu sare
9,00 Știri TVA - rel.
9,30 Magazin sportiv - rel.
10,00 Soledad - s. rel.
11,00 Te voi iubi mereu - s.
13,00 Știrile amiezii
13,15 Detectivii Hart - s.
14,00 Din dragoste - rel.
16,00 Emisiune în limba germană
16,30 Publicitate, Promo
16,45 Știri TVA
17,15 Soledad - s.
19,00 Observator
* Sport
* Meteo
20,00 Gong Show
21,57 Publicitate, Promo
22,00 Observator
22,15 Știri TVA
22,30 Marius Tucă Show
23,30 Bani murdari - thriller, SUA, 1995
1,30 Observator
2,30 Zile din viața noastră - s.

TV RCS

8,30 Cafeaua de dimineață
9,30 Desene animate
10,00 Videoclipuri
10,15 Preciosa - s.
11,00 Știrile RCS - rel.
11,45 Atitudini - informativ - rel.
13,15 Animalele fraților Kratts - doc.
13,45 Videoclipuri
14,00 Știrile RCS 2 - rel.
14,35 Conviețuiri - rel.
15,05 Strada Grosvenor - film
16,30 Căile ferate britanice - doc.
17,00 Preciosa - s.
17,45 O altfel de lume - rel.
18,15 Știrile RCS 1
19,00 Aventurile lui Huck - desene animate
19,30 Hit Squad - comedie
19,50 Videoclipuri
20,00 O oră cu Dani Dascălu
21,00 Provocările naturii - doc.
21,30 Videoclipuri
21,40 Aventurierii - doc.
22,00 Știrile RCS 2
22,35 Percepții deformate - film

B1 TV

7,00 Espresso
10,00 Prințul din Bel Air - rel.
11,00 Vară eternă - s.
12,00 Știrile de prânz
12,30 Nașul - rel.
13,30 La Strada - rel.
14,00 Brigada specială - rel.
15,00 Locuri întunecoase - dramă, SUA, 1999 - rel.
16,30 Familia Simpson - s. rel.
17,00 Prințul din Bel Air - s.
18,00 Știrile Bucureștilor
18,30 La Strada
19,00 Report
19,30 Familia Simpson - s.
20,00 Știrile naționale
21,00 Legea celebrității
22,00 Nașul. Talk-show
23,00 Ediția de noapte
23,30 Crime în serie - acțiune, SUA, 1988
1,00 Ediția de noapte - rel.
1,30 Fox News

TELE 7 ABC

7,35 Știri
7,50 Videoclipuri
11,00 Tentații - rel.
12,00 Documentar - rel.
13,00 Videoclipuri
15,00 Film artistic - rel.
16,30 Documentar
17,00 Reportaj 7 abc - rel.
18,00 Germania astăzi. Documentar
18,30 Telejurnal
19,00 Destinația: Germania - doc.
19,30 As Show - rel.
20,30 Rămășagul - aventuri, România, 1981
22,00 Concert
23,00 Documentar - rel.
23,30 Știri. Sinteza zilei
23,45 Videoclipuri

OTV

6,00 S-a întâmplat aseară
7,00 Zori de zi
10,15 La hanul lu' nea Mărin. Muzică populară
10,30 Contați pe noi, contați pe OTV!
13,00 Caleidoscop zodiacal
14,00 24 de ore
16,00 Încotro?
17,30 Pe drumul succesului
18,00 Condurățeanu întreabă
19,00 24 de ore
21,00 Dan Diaconescu Direct
23,00 Vieți și destine
0,00 Vot

Redacția Adevărul nu își asumă răspunderea pentru modificările ulterioare intervenite în programele TV

Față în față ...

... Sunt astăzi fostul președinte al Organizației PSD Sebiș, Cornel Gavrilă și primarul orașului Sebiș, Marius Lambing, aproape cert viitor președinte al aceleiași organizații. În loc de comentarii pe marginea subiectului - e vorba despre demiterea conducerii organizației PSD Sebiș, în frunte cu Cornel Gavrilă și numirea unui interimat condus de Marius Lambing - am preferat să-i lăsăm să vorbească pe cei doi amintiți mai sus.

Am putea doar preciza că ceea ce a pățit Marius Lambing în '99, pățește Cornel Gavrilă în 2002. Ca de obicei, nimic nou sub soare.

NU ESTE VORBA DE O ACȚIUNE DE CURĂȚENIE!...

MARIUS LAMBING, primarul orașului Sebiș

– D-le primar, să încercăm o mică incursiune în istoria organizației PSD Sebiș.

– În perioada de opoziție nu a fost așa mare aglomerație la PDSR Sebiș. În perioada '96-2000, organizația a supraviețuit prin eforturile câtorva, printre care am fost și eu. Disputa în partid a început în momentul când s-au apropiat alegerile locale și am făcut probabil o greșeală când mi-am manifestat intenția de a candida la Primărie. Am zgândărit unele orgolii din jurul meu, deși am acceptat să stabilim în mod democratic cine va candida și ca primar și la consilieri. S-a opus cu vehemență d-l Pele care, la acel moment, răspundea de zona Sebiș. A avut loc o acțiune de forță într-o așa numită adunare generală când opt oameni au rămas în sală și 30 a trebuit să părăsim locul pentru că așa a dorit dânsul. Toate drumurile pe care le-am făcut la conducerea partidului s-au izbit de rapoarte făcute de d-l Pele ajutat de alți doi, trei amici de-ai lui care efectiv au dezinformat la toate nivelele fără a putea da în concret un lucru negativ în ceea ce mă privește. Dovadă că am și câștigat alegerile...

– ... Rămânând mai departe membru PDSR?

– Nu mi-am depus niciodată demisia, nu s-a luat nici o măsură împotriva mea, am folosit toate căile legale pentru a rămâne pe funcție, am avut discuții inclusiv cu actualul prim-ministru. Am rămas așadar membru PSD.

– Dar ați candidat pe listele PPdR.

– Așa e.

– Dar era corect din punct de vedere statutar?

– Mi s-a aprobat într-un anume fel chiar de la nivel central acest lucru. Ca să nu facem scandal și mai mare în zonă s-a acceptat să candidez pe orice listă și să reluăm discuțiile după aceea. După alegeri, nu știu prin ce fenomen s-a făcut alegerea d-lui Pele în funcția de prefect și am avut o perioadă destul de dificilă și relații încordate cu Prefectura, deși la suprafață nu au părut astfel.

– Și acuma?

– Lucrurile vor reintra în normal. S-a dispus un control la nivelul Organizației PSD Sebiș, le-am prezentat toate documentele organizației pentru că documentele au fost tot timpul la mine de la înființarea organizației.

– De ce nu le-ați predat când ați fost schimbat din funcție?

– Nu mi le-a solicitat nimeni.

– Și ce s-a constatat acuma, pentru că lumea zice că este o operațiune de curățenie a fostei conduceri, adversare dumneavoastră?

– Se poate da o asemenea interpretare în măsura în care nu se cunosc faptele. Nu este vorba de nici o acțiune de curățenie. Eu întotdeauna m-am considerat președintele PDSR Sebiș.

– Ce zic membrii PSD din zonă?

– Marea parte a membrilor au rămas întotdeauna cu mine. Sper ca și ceilalți să înțeleagă că prezența mea la conducerea organizației nu va însemna un lucru rău pentru nimeni.

AM RĂMAS PERPLEX!...

CORNEL GAVRILĂ, fost președinte al Organizației PSD Sebiș

– Care e părerea dvs. în legătură cu demiterea fostei conduceri a Organizației PSD Sebiș?

– Ce-aș putea să spun? Că am rămas perplex de măsura luată, dar mai ales de motivele invocate. Pentru că nu se regăsește nimic din ceea ce se spune acolo despre activitatea noastră. Dar aș prefera să cereți relațiile respective celor de la nivelul județului pentru că n-aș vrea să greșesc, întrucât ne-am obligat în conferința județeană că nu dăm nimic presei fără a consulta conducerea de partid.

– Totuși, în legătură cu acuzele, ce vi se reproșează?

– Principalul lucru care ni se reproșează ar fi că nu am rezolvat cererile de primire în partid ale primarului și consilierilor. Or, dacă tot trebuie să spunem adevărul, n-am avut asemenea cereri.

– Primarul Marius Lambing spunea că el nu a demisionat niciodată din partid.

– E adevărat că n-a demisionat din partid, dar el uită o prevedere din statutul partidului care spune că, atunci când candidezi pe listele altui partid, automat te-ai expus excluderii.

– Nu și dacă ai aprobarea conducerii centrale, așa cum pretinde primarul că a avut-o.

– Așa zice el, de unde să știm noi?

– În altă ordine de idei, primarul vă reproșează că nu ați câștigat la alegeri nici măcar un post de consilier la Sebiș.

– Este perfect adevărat, dar n-am reușit tot datorită unor manevre de culise și intrigi din jurul PSD-ului.

– Aici este vorba de voturi și mai puțin de manevre. Din câte am aflat eu, dvs. v-ați depus demisia din fruntea organizației înainte de a fi exclus.

– Așa este, eu mi-am depus demisia marți, mai bine zis m-am simțit dezamăgit de conducerea organizației din dorința de a nu greși. Atât timp cât văd că nu-i sunt pe plac conducerii județului măsurile pe care le luăm pe plan local, am să rămân simplu membru de partid. Mi-am expus și motivele pentru care demisionez. Sigur că pe mine m-a dezolat inițiativa de a trimite comisie de cercetare. Ce să cerceteze? Toate motivațiile lor sunt puerile, lipsite de obiect.

Grupaj realizat de: **IOAN IERCAN**

Pichetarea sediului PSD de către țărăniști

„ROMANȚĂ FĂRĂ ECOU"

Un grup de membri ai OTPNȚCD plus secretarul organizației „mari" Ionel Costin, au pichetat ieri, timp de aproximativ o oră, sediul PSD. Tinerii purtau banderole albe și țineau pancarte cu diverse inscripții: „Administrația PSD - Doru Popa, adică dispreț față de arădeni" ● „Stop birurile puse de PSD!" ● Primarul PSD Doru Popa, un BIRuitor asupra arădenilor". Acțiunea nu s-a bucurat de prea mare succes la public, neapărând grupurile de „gură-cască" obișnuite în asemenea ocazii. Deci, un duel de „Romanță fără ecou". La drept vorbind, a fost totuși un ecou mic de tot, în sensul că secretarul PSD, Liviu Gârgari, le-a oferit „preopinenților" sticle cu apă minerală. „Vor să ne îmbete cu apă rece", a replicat Cosmin Galu, președintele OT PNȚCD.

S. TODOCA
Foto: **ONORIU FELEA**

Alături de țărăniști

ȘI TINERII DIN PD AU PICHETAT SEDIUL PSD

Președintele organizației de tineret a PD Arad (OFD), Petru Doboș, ne-a anunțat ieri, la conferința de presă că **„OTD își declară sprijinul pentru acțiunea tinerilor țărăniști de a picheta sediul PDS Arad, astăzi (n.n. ieri) începând cu ora 13,00"**. Motivarea acțiunii: **„OTD Arad dezaprobă majorarea taxelor și impozitelor pe anul 2003"**. Cu toate acestea, **„protestul nu se dorește a fi o acțiune de amploare, ci doar un semnal de alarmă"** așa că OTD Arad a hotărât ca la pichetarea sediului PSD Arad să fie prezenți doar doi tineri democrați: președintele Petru Doboș și vicepreședintele Ciprian Burcă. ● Evident, de la conferința de presă nu putea să lipsească vicepreședintele Gheorghe Falcă. Acesta a constatat (ca de fiecare dată) că PSD-ul de astăzi nu respectă promisiunile PDSR-ului din campania electorală, iar primarul Dorel Popa, pe care inițial PD-ul l-a sprijinit, și-a schimbat toate prioritățile. Una peste alta, la nivelul Aradului, ca și la niyelul întregii țări, PSD-ul nu mai guvernează, ci doar apără interesele personale și de grup, zice Falcă.

S. TODOCA

VREMEA PARVENIȚILOR ȘI CIOCOILOR

MOTTO: *„Cu prostia, însiși zeii se luptă în zadar!"* (Friedrich Schiller)

Multe și felurite lucruri a realizat omul, cum ar fi îndiguirea mărilor și ajungerea pe Lună, dar un singur lucru n-a apucat să facă: și anume, să oprească în loc clipa, să împiedice trecerea vremii. De fapt, nu vremea trece, noi suntem aceia care trecem - ne naștem, creștem și trăim un timp sub soare, avem uneori senzația că viața e o eternitate, ba chiar ne permitem luxul de a ne plictisi din când în când, până ce bătrânețea începe să ne dea semnele ei și vine un timp când totul se precipită spre moarte. Așa cum scria prin 1880 Mihai Eminescu surorii sale paralizată: **„Toamna vieții fără să știi când, nici de unde... Numai vezi că totul a trecut, pentru a nu se mai întoarce, și-atunci se simte omul bătrân, foarte bătrân și ar vrea să moară."**

Există un soi de oameni, cărora nu le pasă de nimeni și de nimic: „parveniții". Ei au lumea lor, adică o lume pestriță, în care bogații devin tot mai bogați și se izolează cu zăbrele de fier și cu gărzi bine plătite, pentru a nu se atinge nici un sărac de ei, ca să nu le mânjească veșmintele - să nu le zgârie limuzinele luxoase, să nu le strice pofta de viață.

Nici în visele noastre cele mai groaznice nu puteam bănui că nivelul de trai se va prăbuși atât de cumplit. Principala vină o poartă cei care au condus și conduc țara. În afară de vorbe și promisiuni, ei nu s-au priceput la nimic altceva. Iar Poporul, în marea lui bunătate și naivitate, de copil sfânt, s-a uitat în gura lor până a orbit.

Renașterea și modernizarea României nu se pot realiza decât cu oameni cinstiți, harnici, patrioți, cu judecată sănătoasă. Istoria, în mersul ei, este ciclică. Cred că a venit timpul vorbelor lui Tudor Vladimirescu: „Alăturați-vă nouă, să-i pierdem ce cei răi, ca să vă fie vouă bine, căci Patria se cheamă Norodul, iar nu tagma jefuitorilor".

Românii, în simplitatea lor genială, au înălțat la cer o rugăciune neasemuit de frumoasă, care reprezintă poate cel mai sfâșietor cântec făurit pe aceste meleaguri: **„DOAMNE, NU UITA DE NOI / SUNTEM SĂRACI, PLINI DE NEVOI..."**

Poporul român, cel atât de iubit și de încercat de Dumnezeu! Popor glorios și năpăstuit, deopotrivă. Popor genial și smerit, care a preluat de pe umerii lui Isus Hristos crucea pătimirii și de 2000 de ani o tot duce prin arșiță și ploaie și viforniță până la a doua venire a Mântuitorului.

Parveniților, ciocoilor din guvern și parlament, din prefecturi și primării: **„Toți umblă după chiverniseală. Vorbă mare, căci ea e deviza tuturor partidelor, tuturor purtătorilor de stindard, cum s-ar zice, căci în urma urmelor fiecare e în stare ca să moară pentru stindard și pentru chiverniseală. Trecutului îi dați cu piciorul, viitorului nu-i testați nici știința, nici limba, nici Țara. Mâncați venitul Țării a trei generațiuni viitoare, căci mâncați pe datorie pâinea copiilor, nepoților și-a strămoșilor dvs. Tot luxul ce-l faceți azi, poimâine, la ei va fi mizerie. Dar finanțele țării se ruină. Ce vă pasă - voi sunteți Națiunea... cu moartea voastră a murit și Națiunea. Vorba țiganului: ce-mi pasă mie că trăiește toată lumea, dacă mor eu? Dac-am murit eu, toată lumea a murit".** (Mihai Eminescu).

Nu cred că trebuie să disperăm din cauza numărului mare de parveniți și ciocoi, pentru că există un Dumnezeu care va aduce vremea judecății de apoi, pentru toți. Dar până atunci vorba cântecului: **„Doamne, nu uita de noi, suntem săraci, plini de nevoi...".**

AVRAAM IOSIF

MISIE GREA...

(Urmare din pagina 1)

N-a fost să fie. Domnul primar a fost foarte ocupat și nu a găsit răgazul necesar pentru a ne întâlni. Și nu sunt malițios. M-am interesat în legătură cu agenda de lucru a primarului și, într-adevăr, este foarte încărcată. Ce-i drept, unele din punctele din agendă nu erau la fel de importante ca o întâlnire cu presa, mai ales atunci când presa îți poate oferi o imagine pozitivă, așa cum era cazul la întâlnirea pe care o stabilisem marți. Oricum, nu ne-am întâlnit. Poate și din neștiința delegării de sarcini și competențe, primarul își încarcă uneori inutil agenda de lucru. Și atunci nu e de mirare că misia de primar e al naibii de grea. Și vorbesc la modul serios.

Pățania cu prefectul județului nu e departe de cea cu primarul. L-am contactat de câteva ori și pe dl. prefect și, cel mai adesea, am avut plăcerea să conversez cu secretara dânsului. Iar când am reușit să ajung - prin telefon - și la domnul prefect, am fost refuzat suficient de politicos.

De fapt, ce voiam eu de la prefectul Dan Ungureanu? Să-i pun câteva întrebări despre ce își propune dânsul să realizeze în funcția pe care o deține, cu alte cuvinte să scot de la dânsul niște informații care în mod cert i-ar fi interesat pe arădeni. Domnul prefect însă evită întrebările mai tranșante și mai dificile și, în raporturile cu presa, organizează conferințe de presă în care preferă să fie întrebat dacă pământul e rotund. Răspunsul la întrebare se știe cam de multișor.

Prefectul Dan Ungureanu ar trebui să răspundă la alte întrebări, în speță cele legate de acțiunile pe care le-a declanșat în județ. Unele binevenite, pentru că dinspre partea Prefecturii arădene se instalase o atmosferă lălâie, de inerție totală și era cazul ca acest gen de (in)activitate să se curme. Prefectul Dan Ungureanu a pornit hotărât să schimbe placa. Numai că nu e suficient să vrei. Trebuie să și poți și să știi. Iar pentru a putea și a ști, în primul rând te documentezi în legătură cu orice problemă, vezi care îți sunt competențele, atribuțiile, îți aduni oamenii, îți organizezi munca și pe baza legii treci la acțiune. Ceea ce nu e deloc ușor. Îți trebuie răbdare, putere de analiză și, implicit, de sinteză, putere de organizare și știința de a lucra cu omul. Ceea ce face domnul prefect denotă o anumită pripeală în acțiune și neputință de comunicare (nu intru în amănunte cum „comunică" prefectul cu cei cu care se întâlnește).

Misie grea și misia de prefect. Este mai mult decât lăudabilă dorința domnului prefect de a scoate din leneveală ancestrală primari, șefi de instituții, în general oameni care nu-și onorează funcția. Dacă ar fi însă mai aplecat asupra realităților concrete ale județului și ar uita indicațiile prețioase, dar lipsite de obiect, ale centrului transmise de premierul A. Năstase și ministrul Octav Cozmâncă, ar avea mult mai mult de câștigat.

Dar cel mai important lucru e să revină cu picioarele pe pământ și să fie omul pe care l-au cunoscut prietenii și amicii lui. Și atunci misia de prefect nu va mai fi atât de grea, pentru că, din câte am aflat de la cei care l-au apreciat înainte de a ajunge prefect, domnul Dan Ungureanu are posibilități intelectuale suficiente pentru a se achita onorabil de misia - să recunoaștem grea – pe care i-a încredințat-o guvernul, în speță, O. Cozmâncă.

Misie grea, misia de primar sau de prefect.

La urma urmei însă, misia e așa cum ți-o faci cu propria mână.

IMPOZITELE LOCALE - LA NIVELUL MINIM PREVĂZUT DE LEGE

Ieri, consilierii municipali arădeni s-au întâlnit în şedinţa ordinară pentru a dezbate câteva subiecte de larg interes cetăţenesc.

Înainte însă de a se intra în ordinea de zi propriu-zisă, s-a păstrat un moment de reculegere în memoria marelui poet Ştefan Augustin Doinaş, fiu al acestor meleaguri şi cetăţean de onoare al municipiului Arad. Mai mult, în semn de omagiu adus celui care a fost un exponent de marcă al culturii române, consilierii PNL Tiberiu Dekany, Doru Sever Puia, Valentin Paul Neamţ şi Gavril Popescu au propus schimbarea denumirii Bulevardului Mareşal Ion Antonescu în Bulevardul Ştefan Augustin Doinaş. Propunerea lor a trecut la vot fără prea multe probleme, cu toate că Adrian Mureşan (PRM) nu a fost de acord cu această decizie, motivând că Mareşalul Ion Antonescu a fost un erou al naţiunii române.

Acestea fiind zise, să trecem la cel mai important punct al ordinii de zi a şedinţei, şi anume la stabilirea impozitelor şi taxelor locale pentru anul viitor.

Mai puţin de atât nu se putea

În conformitate cu Ordonanţa Guvernului nr. 36/31 ianuarie 2002, impozitele şi taxele locale pentru anul viitor trebuie stabilite până în preajma zilei de 31 mai, pentru ca în funcţie de ele să se poată fundamenta bugetul local pe anul 2003.

În această Ordonanţă 36, sunt prevăzute două chestiuni esenţiale: 1. impozitele şi taxele locale nu pot fi mai mici decât nivelurile stabilite de Guvern. 2. Ele nu pot fi majorate de către administraţiile locale cu mai mult de 50% decât ceea ce zice Guvernul Năstase.

Prin urmare, unde-i lege, nu-i tocmeală: Guvernul a stabilit, iar consilierii municipali a trebuit să se conformeze. Fie că le convenea, fie că nu le convenea. Singurul lucru mai puţin dureros pentru populaţie era adoptarea unei hotărâri de stabilire a impozitelor şi taxelor pentru anul viitor la nivelul minim prevăzut de lege. Chiar dacă în unele cazuri, aceasta înseamnă o creştere faţă de impozitele şi taxele din 2002.

Dând dovadă de înţelegere faţă de cei care i-au trimis în consiliu şi judecând mai ales de pe poziţia arădenilor, consilierii municipali au hotărât: IMPOZITELE ŞI TAXELE PENTRU ANUL VIITOR VOR FI LA NIVELUL MINIM STIPULAT ÎN ORDONANŢA 36. Ce înseamnă aceasta în cifre absolute, am prezentat pe larg în ziarul nostru de ieri şi vom mai reveni.

Votul în această chestiune a fost unul strâns, de 14 la 7. Şi era şi mai strâns dacă erau în sală şi consilierii PNŢCD, care, în momentul în care a început dezbaterea pe marginea taxelor şi impozitelor, au ieşit afară. Despre aceasta vom reveni, puţin mai încolo.

Pentru moment, să stăruim însă asupra votului „contra" dat de consilieri. Şapte consilieri (4 de la PNL, 2 de la PD şi unul de de la PRM) au votat împotriva proiectului de hotărâre nu pentru că nu ar fi fost de acord cu varianta propusă de către colegii lor din PSD şi UDMR, ci pentru că au considerat că Ordonanţa 36 reprezintă o încălcare a autonomiei locale, încălcare făcută de către Guvernul Năstase. **„Pentru ce să ne stabilească Bucureştiul taxele şi impozitele locale, când noi cunoaştem mai bine care este nivelul de suportabilitate al populaţiei. În plus, ne cunoaştem cu mult mai bine şi care ne sunt nevoile. Prin urmare, nu putem fi de acord cu aşa ceva"**, au spus domniile lor.

Unde-i masa?

Desigur, nu putem încheia acest subiect al taxelor şi impozitelor locale fără a aminti despre iniţiativa consilierilor municipali ai PNŢCD-ului de colectare a semnăturii împotriva majorării „birurilor".

Înainte de a-i lăsa pe consilierii tărăniştii să-şi spună punctul de vedere în consiliu, primarul Dorel Popa a afirmat: **„Păcat că nu mai aveţi masa aceea acolo, că veneam şi eu să semnez, doar nimeni nu e de acord cu majorarea taxelor şi impozitelor. Arădenii trebuie să ştie însă adevărul: Nu primarul Popa şi nici consilierii nu au decis cât anume vor fi taxele şi impozitele. Există însă o lege, o Ordonanţă de Guvern pe care toată lumea trebuie să o respecte. Eu admit că se vrea politizarea acestui lucru. E bine că există şi opoziţie (ca să nu uite lumea că există, dacă nu de altceva) dar să nu cădem în ridicol."**

Biserica Penticostală trebuie să mai aştepte

La iniţiativa primarului Dorel Popa s-a supus atenţiei consilierilor un proiect de hotărâre prin care terenul în suprafaţă de 1.468 mp, situat în Micălaca, Calea Radnei nr. 248 A, urma să treacă în folosinţa gratuită a Bisericii Penticostale nr.3 din Arad, în vederea construirii unui lăcaş de cult. Numai că, terenul respectiv aparţine grădiniţei PP 18, fiind folosit ca spaţiu de joacă pentru copiii de acolo. Consilierul PSD Amalia Aslău a avut o intervenţie neaşteptată, împotriva acestui proiect înaintat de Executiv, precizând că nu are nimic contra propunerii în sine, dar **„există o Ordonanţă de Urgenţă a Guvernului, în care se specifică faptul că schimbarea destinaţiei bazei materiale a unităţilor de învăţământ se face numai cu acordul Ministerului Educaţiei"**. Ovidiu Marian a intervenit şi el împotriva proiectului, spunând că trebuie să se analizeze situaţia la faţa locului. **„Nu avem nimic împotrivă, deşi dânşii mai au un spaţiu pe aceeaşi stradă. Însă, avem un memoriu semnat de 120 de părinţi ai copiilor de la grădiniţa respectivă, care cer ca terenul să rămână ca spaţiu de joacă"**, a spus Marian. Primarul Dorel Popa a încercat să liniştească spiritele şi a dat asigurări că fără acordul conducerii grădiniţei nu se va semna contractul cu Biserica Penticostală. În cele din urmă, după intervenţia directoarei de la PP 18, care a cerut ca spaţiul să rămână pentru cei 120 de copii, consilierii, cu excepţia lui Mircea Foşlea, au votat împotriva proiectului.

Regulament cu probleme

Nici regulamentul de organizare şi funcţionare a parcărilor publice din Municipiul Arad nu a scăpat de criticile consilierilor, Doru Sever Puia acuzând că nu s-a respectat ceea ce scrie în caietul de sarcini pentru licitaţia privind concesionarea parcărilor. **„Prin acest regulament noi vrem să omorâm tranzitul în Arad. Îi alungăm pe cei care vor să-şi parcheze maşina, pentru că trebuie să-şi cumpere cartele"**, a spus Doru Sever Puia. Nici Mircea Roman nu a fost prea încântat de regulament şi a cerut să se modifice articolul privind durata de parcare de o oră sau două ore. **„Dacă stau la şedinţa CLM ce fac ? Îes din oră în oră să plătesc?"**, se întreba, pe bună dreptate, Mircea Roman. Cum era de aşteptat lupta dintre taberele Marian şi Popa a ieşit din nou în evidenţă, consilierul Adrian Mureşan cerând insistent să i se arate contractul încheiat cu firma care a concesionat parcările. De aici a izbucnit o adevărată dispută, primarul Dorel Popa refuzând să-i prezinte acest contract lui Adrian Mureşan pe motiv că ... îl va transmite presei. Ne întrebăm şi noi, la fel cum a făcut-o şi consilierul Adrian Mureşan, ce secrete poate ascunde Primăria, pe banii contribuabilului, din moment ce nici măcar consilierii nu pot vedea acel contract, ca să nu mai vorbim de cetăţeanul de rând. Regulamentul a trecut în cele din urmă de votul consilierilor, pentru ca lucrările la parcări să poată fi demarate, cu menţiunea ca, până la prima şedinţă CLM, acesta să fie îmbunătăţit cu amendamentele aduse ieri de consilieri.

Subiectul „Marian"

Cel mai important punct de pe ordinea de zi, în acelaşi timp cel mai aşteptat, a fost, fără îndoială, cel cu privire la revocarea din funcţia de director al GCA a lui Ovidiu Marian. Din păcate, murdăriile, interesele şi jocurile de culise din Consiliul Local au ieşit la iveală mai mult ca niciodată, purtându-se negocieri şi făcându-se promisiuni în văzul tuturor. Şi pentru ca murdăria să fie în prim plan încă de la început, consilierul Doru Sever Puia a ţinut să specifice că, deşi comisia din care face parte a aprobat în unanimitate proiectul ... ei nu a fost prezent la acel vot.

Acuze grave lansate de primar

Primarul Dorel Popa a ţinut mortiş să explice graba cu care s-a purces la demiterea lui Ovidiu Marian, după cum ştim acesta urmând, oricum, să-şi piardă obiectul muncii, după unificarea Gospodăririi Comunale cu Salubritatea. **„Mai înainte s-au semnat nişte contracte de performanţă, dar în urma unor cercetări s-a ajuns la concluziile din raportul de audit. După acest lucru a intervenit o situaţie pe care nu o să o explic acum. În cimitirul Pomenirea situaţia este explozivă. Monumentele de acolo, locurile care au fost vândute, dezonorându-se mormintele eroilor sovietici, şi altele. Nu vreau să intru în detalii"**, a spus Popa. Nu putea să lipsească nici sprijinul Rodicăi Borza, care a sărit la gâtul lui Marian, dar şi al reprezentanţilor CLM în AGA şi CA la Gospodărirea Comunală, propunând ca şi aceştia să fie demişi. Rodica Borza a fost calmată rapid de Gheorghe Huţiu, care a susţinut că şi conducerea Salubrităţii, precum şi membrii în AGA şi CA de la această societate, printre care şi mâna dreaptă a primarului, ar trebui să fie schimbaţi pentru prostul manageriat dovedit de acelaşi raport de audit.

Replica directorului GCA

Acuzele aduse lui Ovidiu Marian a făcut ca între acesta şi primarul Dorel Popa să izbucnească o discuţie aprinsă, cu adresări la persoana a doua singular, cei doi acuzându-se reciproc de situaţia delicată din cimitirul Pomenirea. **„Conform unei hotărâri de Consiliu Local, mormintele eroilor, oamenilor de ştiinţă trebuia nominalizate de această instituţie. Niciodată nu s-a făcut acest lucru. Primăria a dat dovadă de nepăsare. Dumneata (n.r. Dorel Popa) ai o dorinţă foarte mare de răzbunare. Habar nu ai ce se întâmplă acolo. Eu am sesizat de mult această stare la domnul Bondoc, să înţelegem că este antirus din moment ce nu a luat nici o măsură ?"**, a spus Ovidiu Marian. Dorel Popa nu s-a lăsat mai prejos şi a dat detalii despre acest subiect. **„Pe locul ostaşilor sovietici există oameni înmormântaţi în 2001. Există ţarcuri pe vechile morminte ale eroilor. Cine administrează cimitirele ? Cine are datoria să le îngrijească ?"**, s-a întrebat primarul.

Coloman Edeleni - administrator unic

După ce primul vot a fost anulat, pe motiv că au votat şi cei aflaţi în cauză, deşi nu aveau voie conform legii, lovitura finală a fost dată lui Ovidiu Marian cu sprijinul a 13 consilieri, care au pecetluit schimbarea sa din funcţia de director al Gospodăririi Comunale, doar 9 consilieri fiind alături de colegul lor de la PNŢCD. De asemenea, conform unui amendament adus în ultimul moment la proiectul de hotărâre, fapt care i-a nemulţumit profund pe consilieni PNL, reprezentanţii în AGA la GCA, Ciprian Zolotar şi Nicoale Mladin, au fost înlocuiţi cu Mircea Roman şi Andrei Kiraly. Nici membrii Consiliului de Administraţie nu au scăpat, ei fiind înlocuiţi cu un administrator unic, în persoana lui Coloman Edeleni. Mai mult, Strandul Neptun şi cimitirele vor avea şi ele un administrator unic, consilierii optând pentru singură propunere, Gheorghe Bârlea. Acesta va avea ca sarcină refacerea monumentelor eroilor sovietici din cimitirul Pomenirea şi reorganizarea Strandului Neptun.

NICOLAE OPREAN
COSMIN MIHUŢA
Foto: ONORIU FELEA

Accente

SFIDAREA GUVERNEAZĂ ŞI EA

Actuala Putere are tot mai multe ieşiri obrăznicuţe, uneori chiar obraznice bine. Se simte o sfidare în comportamentul guvernanţilor, care nici măcar nu se mai obosesc să-şi disimuleze disprețul față de cum îi vede şi cum îi evaluează opinia publică. Obrăznicia se cultivă prin exerciţiu. Cu fiecare zi ce trece, ea, obrăznicia, este mai pregnantă, mai agresivă. Din altă perspectivă, oamenii puterii, obişnuiţi să o sfideze, nici nu mai realizează cât de alterat le este comportamentul şi cât s-au depărtat de democraţie, de valorile acesteia.

Tonul vine de sus, de la dirijor. Adrian Năstase este recunoscut pentru înclinaţiile dumisale spre ironie fină şi, când n-are inspiraţie, spre miştocăreală grosolană. Acum, dacă suntem atenţi la ieşirile publice ale mai-marilor zilei vom observa că toţi se străduiesc să-l imite pe premier şi toţi se străduiesc să miştocărească, ajungându-se frecvent la mitocănii gen „ciocu' mic". Asta spune mult despre calitatea oamenilor, dar încă nu este totul. Şi nici cel mai grav aspect al noianului de obrăznicii cu care ne sfidează Puterea.

Adrian Năstase are mari probleme cu corupţii din PSD, de la cei cu funcţii mari, la cei cu funcţii mici, precum şi cu mafioţii clientelari ai PSD. Aproape zilnic apare câte ceva - ba că un deputat şi-ar fi înscenat furtul propriului autoturism, ba că Nicolae Văcăroiu a împărţit cam multe cu Vântu, ba că prefectul de Oradea şi-a văzut fiul arestat pentru escrocherii cu combustibili, ba că... Asaltat din toate părţile, omul nici nu mai ştie cum să reacţioneze - i-ar şi apăra pe ai săi, ar da şi impresia că nu oblăduieşte ilegalitatea şi pe autorii lor. Pe scurt, Adrian Năstase este păstor peste o turmă imensă, în care parcă a dat strechea. Fiecare „oiţă" o ia razna, niciuna nu mai ascultă.

Într-o altă democraţie, o asemenea guvernare ar primi sancţiuni usturătoare din partea electoratului. Iar până la alegeri, o reacţie dură din partea opoziţiei şi a societăţii civile. Dar opoziţia nu mai există, iar societatea civilă este în letargie. În asemenea circumstanţe, nimeni nu mai urechează, iar Puterea devine şi mai obraznică, şi mai plină de dispreţ. Îţi vine uneori, tot mai des însă, să crezi că nu se mai ştie ce-i ruşinea în ţara asta, că obrazurile au devenit atât de groase încât sunt numai bune de dat cu cremă de ghete. Bunăoară, poate fi nerușinare mai sfidătoare decât tentativa procurorilor de a-l scoate nebun post-mortem pe colegul lor Cristian Panait? Poate, dovadă că unde te uiţi vezi numai nerușinare: Vezi refuzul de a afla ceva despre Ioana Maria Vlas, vezi grija ca nimeni să nu se atingă de Vântu, vezi, vezi, vezi şi vei înţelege câtă sfidare guvernează ţara împreună cu actuala Putere.

TRISTAN MIHUŢA

Ancheta ziarului „Adevărul”

Instigați de repetatele distrugeri de recoltă

RĂPSIGANII AMENINȚĂ CU EVACUAREA FORȚATĂ A CIOBANULUI INSTALAT SAMAVOLNIC PE PĂȘUNEA COMUNALĂ

Confruntare deschisă

De mai multă vreme, în satul Răpsig, comuna Bocsig mocnește o confruntare deschisă între localnici și un cioban care le distruge recoltele prin pășunat abuziv. Povestea este lungă și are origini în satul Șomoșcheș, unde își localizase turmele ciobanul Ilie Simion. Prin anul 1992, sătenii revoltați de distrugerile culturilor de păioase l-au pândit până au găsit turma în culturile de grâu și orz. Era iarnă, zăpadă, frig, nu se aștepta ciobanul la asemenea surpriză. A fost luat pe sus și el și turma și scoși la limită de hotar, sub amenințarea că dacă se întoarce în sat, acolo își va găsi sfârșitul.

Stâna devenită obiect al confruntărilor

Rămasă pe drumuri, familia lui Ilie Simion și-a găsit găzduire și ocrotire la casa lui Isaia Moș din Răpsig, nr. 201. Turma de mioare a primit slobozenie să pască pe pășunea din sat, Ilie Simion s-a angajat cioban și la oile sătenilor, înțelegerea a fost respectată și de o parte și de alta. Până într-o zi, când...

Turma a pășunat pe cultura de ghizdei

Isaia Moș, binefăcătorul ciobanului rămas pe drumuri, ne spune că neînțelegerile între ei au izbucnit prin anul 1995, când turma a fost lăsată să pască ghizdeiul din tarlaua sa.

– Mi-a distrus cultura pe o suprafață de peste un hectar, ne spune el.

– Dacă a făcut pagubă, trebuia să plătească și gata cu scandalul. În fond, oricând se poate întâmpla ca un proprietar să scape animalele în culturile agricole ale oamenilor. Sunt lucruri obișnuite în lumea satului, însă rezolvabile. De ce, la Răpsig, amenințați să-l scoateți din sat pe ciobanul Simion Ilie?

– Fiindcă își bate joc de noi, ne încalcă proprietățile, ne distruge în mod repetat culturile, fără ca autoritățile să îl tragă la răspundere. Anul trecut am fost chemat la Poliția comunală pentru amorsarea conflictului cu Simion...

– Poate pentru dezamorsarea...

– Așa au zis polițiștii, că eu să dau declarație scrisă că sunt de acord cu amorsarea. Eu am zis că sunt de acord să dau declarație, cu condiția ca un polițist să scrie ce îi dictez eu.

– Și ce ai dictat?

– Am zis așa: „Conflictul e amorsat. Ciobanul Simion să plece din sat. Cel ce-l mulge să-l și hrănească. Punt.”

Pe Isai Moș, zis Saia, îl cunosc personal de vreo 45 de ani. Este un bărbat înalt de vreun metru și 90 de centimetri, are vreo 130 kg în greutate. Puternic ca un urs și rezistent ca o stâncă. Mai tot timpul pus pe șotii, omul are un umor suculent, plin de sănătate. Bonom și generos, hâtru cât cuprinde, Saia poate deveni periculos de violent la mânie. Poliția din Bocsig a ținut să ne amintească despre mutilarea din eroare, e adevărat, a unuia venit de aiurea în sat. Întâmplarea tragică a avut loc în urmă cu mai mulți ani și a sfârșit rău pentru nefericitul care și-a pierdut, la propriu, un ochi. Iată de ce, atunci când vorbește despre scoaterea cu forța („sătește”, cum zice el) a ciobanului Simion de pe pășunea comunală, e normal să ne gândim la ce poate fi mai rău. Răpsiganii sunt recunoscuți în partea locului ca oameni aprigi, iuți la mânie, ușor inflamabili când se simt nedreptățiți de cineva.

Pășunea comunală - proprietate privată a foștilor urbarialiști

Uzând de cunoscuta Lege Lupu (nr. 1/2000), în urmă cu doi ani urmașii foștilor urbarialiști din satul Răpsig s-au constituit în asociația urbarială „Composesoratul foștilor urbarialiști din satul Răpsig”, ca formă asociativă de proprietate asupra terenurilor, pășunii comunale în suprafață de 465,81 hectare. La articolul 8 al statutului se spune că membri ai Composesoratului sunt foștii urbarialiști și moștenitorii acestora - 193 din 370 de numere de casă din sat. Într-un tabel sunt trecuți în ordine cei aproape 200 de proprietari particulari în devălmășie ai pășunii, dar printre aceștia nu se află și ciobanul Simion Ilie...

Explicația este simplă: Dânsul este venit în sat și nu este urmașul vreunui vechi urbarialist.

Nu știu în câte alte localități din județ urmașii proprietarilor pășunilor comunale și-au redobândit proprietatea, dar îmi este clar că răpsiganii, bine sfătuiți de cineva bun cunoscător al realităților românești, au reușit o realizare de excepție, prin recuperarea din mâinile hrăpărețe ale statului român (prin nesătulele sale administrații locale), proprietatea asupra pășunii comunale, devenind ei, cei 193 de membri ai asociației, proprietari de drept și administratorii acestei pășuni. Cum au reușit această performanță? Greu, deosebit de greu, în luptă la baionetă cu statul român.

Justiția română își face datoria

Istoria Asociației Composesoratului foștilor urbarialiști din Răpsig este marcată de șicanele și abuzurile statului român, prin Prefectura Arad, împotriva țăranilor din această localitate pentru a reintra în proprietatea urbarială moștenită de la strămoși. Incitați de Primăria Bocsig, mai marii peste Prefectura păstorită pe atunci de fostul prefect Ovidiu Nilă, au refuzat în mod samavolnic să se conformeze exigențelor Legii 1/2000, respingând cererea perfect îndreptățită a sătenilor de restituire a proprietății asupra pământului. În fața atitudinii dictatoriale a guvernului, sătenii sfătuiți, repetăm, cu competență de oameni cu... cap, au acționat pe calea justiției și reușind în final să intre în posesia drepturilor conferite de așa numita „Legea Lupu”. Nu înainte însă de a trece cu succes pe la Judecătorie, Tribunal și, în final, pe la Curtea de Apel Timișoara. Fapt remarcabil, țăranii din Răpsig au avut câștig de cauză peste tot, începând de la Judecătorie și până la Curtea de Apel. În calitate de simplu cetățean și ziarist cu vechime în slujba cititorilor, doresc să-mi exprim mulțumirea și satisfacția față de prestația de înaltă valoare juridică (dar cu efecte benefice atât în politică, economie și în societate) a prestației magistraților arădeni și timișoreni. Prin soluțiile adoptate în mod corect în favoarea cetățenilor, prin respectul dovedit față de lege, reprezentanții Justiției noastre din cele două județe învecinate și-au câștigat întreaga noastră prețuire și considerație.

În mijloc cu colop în vârful capului, multpomenitul Saia din Răpsig

„Sfânta” proprietate particulară

În îndelungata istorie a proprietății particulare, a fost o perioadă în care acesteia i se atribuia atributul rupt direct din credința strămoșească. Proprietatea era inviolabilă și vai de cel ce îndrăznea s-o calce în mod samavolnic. Jumătate de veac de socialism au zdruncinat din temelii proprietatea particulară, dar nu au distrus-o în totalitate. Constituția postrevoluționară o ocrotește, chipurile, dar n-o garantează. Ba mai mult, atunci când poate, tovarășul stat democrat o mai încalcă, pe ici pe colo, mai pe ascuns ori pe față, atunci când interesele sunt mari. Primăriile comunale țin cu dinții de pășunile comunale pentru că administrarea acestora poate aduce apreciate foloase precum sunt mielul, brânza, cașul ori urda de la ciobanii aduși de aiurea și „repartizați” pe pășunile comunale, lapte și carne de la proprietarii de cornute, o pasăre, ori un coș cu ouă de la gospodarul crescător de păsări. În cazul pășunii din Răpsig, este clar că dacă pășunea rămânea la îndemâna primarului Vichentie Palcu, ciobanul Ilie Simion nu ar fi avut motive de neliniște și nici teama de evacuare din sat. Numai că oamenii și-au redobândit proprietatea și acum doresc să dispună de ea exact așa cum doresc ei în calitate de proprietari. Nici unui străin nu-i mai este îngăduit să intre fără permisiune pe proprietatea lor, iar ciobanului Simion nu-i permit să mai rămână pe pășune. De ce? La această întrebare ne răspunde Ioan Ferenț, președintele asociației composesorale: „Ciobanul Simion ori pleacă ori îl scoatem noi”

– Domnule președinte, de ce cereți evacuarea ciobanului Simion?

– Din două motive: întâi pentru că suprafața de pășune este insuficientă pentru animalele celor 193 de proprietari (460 ha față de 560 ha, cât s-ar cere în mod rațional pentru 800 unități vită mare), iar în al doilea rând pentru că ne-a păgubit în nenumărate rânduri culturile, bătându-și joc de noi. În consecință să iasă cu binișorul de pe pământul nostru, să-și dărâme șandramalele ridicate abuziv, fără nici o aprobare și... valea.

– Valea, unde?

– Unde o vedea cu ochii; unde găsește loc de pășunat. Pe pământul nostru nu mai are loc.

– Și dacă nu iese de bună voie?

– Mai întâi mergem la lege. Dreptul e de partea noastră și statul român trebuie să apere acest drept.

– Dacă, să presupunem, legea nu o să vă dea vouă dreptate?

– Atunci dreptatea o să ne-o facem noi.

– Cum?

– Îl scoatem „sătește” din Răpsig.

Urmașii urbariariștilor sunt proprietari în regulă cu acte „beton”

Ciobanul o dă... cotită

După ce suportăm zdruncinăturile cumplite ale unui IMS preistoric, ajungem în sfârșit la stâna lui Simion. Ne întâmpină însuși baciul cel cu sprâncene încruntate, însoțit de sotie și de cei doi urmași: o fată și un flăcău abia scăpat de anii pubertății. Doi dulăi mârâie la noi, dar nu ne lăsăm impresionați. Baciul Ilie îmi întinde o mână aspră, cu palme tăbăcite, grea. Degetul mare de la dreapta lipsește, pierdut în vreun accident. Om între două vârste, brunet, tuciuriu la față și încruntat la sprâncene. Are vreo șase-șapte sute de oi plus mioarele, plus mieii. Poate vreo mie de capete. O avere frumoasă, e adevărat, dar muncită, nu glumă. Brazdele de pe fruntea „bătrânilor” vorbesc de la sine. La stână e muncă, nu glumă. Și mizerie câtă încape. Simion are o familie de oameni harnici, dedați la greu, dar din păcate refractari și surzi la voința proprietarilor pământului pe care și-a așezat averea.

– Baci Simioane, proprietarii pășunii spun că vor să vă scoată afară de pe pământul lor, mata ce zici de o asemenea treabă?

– Zic așa că și eu sunt răpsigan, fiindcă în urmă cu șapte ani mi-am cumpărat casă în sat.

– Dar nu ești membru, deci nici proprietar, al asociației pe a cărei proprietate te găsești cu familia și cu turmele de oi.

– Și ce dacă? Eu nu am venit aici peste voia lor, așa că nu văd de ce trebuie să plec. Și unde să mă duc? Afară din România? Eu nu am drepturi în această țară?

* * *

Ciobanul Simion se preface că nu înțelege situația în care se află. Despre proprietari și proprietate nu vrea să audă. Crede că așa cum a mers zeci de ani, va merge și în continuare. Nu înțelege sau nu vrea să înțeleagă că în materie de proprietate particulară se petrec evenimente absolut unice în istorie. Că proprietatea confiscată samavolnic de regimul comunist, se întoarce la foștii proprietari sau la urmașii de drept ai acestora. Că în România se înfăptuiește - târâș-grăpiș e adevărat - marea reparație istorică a celor deposedați prin mijloace abuzive și prin violență de proprietățile deținute. Că în țara noastră proprietatea începe să își recapete statutul de altă dată iar proprietarul dreptul sacru de stăpân netulburat pe lucrurile sale particulare. Nu de mult se vorbea despre întărirea dreptului de proprietate prin scoaterea de sub incidența codului penal a măsurilor de apărare a proprietății. Atunci când o proprietate este încălcată, proprietarul poate merge până la apărarea acesteia prin mijloace violente. Chiar și atunci când intrusul este ucis, proprietarul care și-a apărat proprietatea nu va fi condamnat. Mai în glumă, mai în serios, trebuie să spunem că azi, mâine vom ajunge să trăim ca în America începutului de statornicie a proprietății: proprietarul să-l aștepte pe intrus cu pușca încărcată și după ce îi face o gaură în țeastă să îl întrebe ce caută pe pământul său. Pentru a nu se ajunge la asemenea situații nedorite, ar fi înțelept

Familia lui „Ciobanu” la stână

din partea guvernului român să apere proprietatea și pe proprietar, chiar și atunci când actul de justiție nu aduce foloasele alimentare mai sus pomenite. A sosit timpul ca instituțiile statului român de drept să își intre în atribuțiuni dezamorsând situații conflictuale precum cea iscată între răpsigani și ciobanul Ilie Simion.

Anchetă realizată de
ȘTEFAN TABUIA
Foto: AL. MARIANUȚ

Ieri AU ÎNCEPUT LUCRĂRILE LA TREI BLOCURI FINANȚATE DE ANL

În prezența primarului Dorel Popa, a viceprimarului Emanoil Voicu și a directorului firmei Arcons, Constantin Buzatu, au demarat lucrările la trei dintre cele șase blocuri finanțate de ANL. Lucrarea se ridică la 32 de miliarde de lei, din care 27,7 miliarde de lei vor fi finanțate din fonduri ANL. Cele trei blocuri vor avea 48 de apartamente cu una sau două camere și vor fi destinate tinerilor căsătoriți, cu vârste cuprinse între 18 și 35 de ani. Conform declarațiilor primarului Dorel Popa, în cel mult o lună **„se vor face înscrierile pentru cei care doresc apartamente în aceste blocuri“.** Viceprimarul Emanoil Voicu și-a manifestat speranța că această lucrare se va încadra în termenul impus, un an, **„pentru a demonstra că și la Arad se poate lucra bine“.**

În zilele următoare, conform celor spuse de primarul Dorel Popa, vor începe lucrările și la celelalte trei blocuri.

COSMIN MIHUȚA
Foto: **ONORIU FELEA**

ANGAJAȚII CET, DAR ȘI ARĂDENII - ÎN AȘTEPTAREA ZILEI DE 31 MAI

■ Atunci se va ști adevărata soartă a Centralei

În multe centrale termice care au trecut sau ar fi trebuit să treacă în subordinea autorităților locale situația salariilor angajaților este incertă. Ei riscă să nu-și primească banii pentru această lună fiindcă de la 1 mai Termoelectrica nu-și mai asumă responsabilitatea în privința lor iar societățile ce trebuiau să fie constituite de consiliile locale nu au fost încă înființate.

Spre deosebire de alte orașe, Aradul nu are (deocamdată) probleme de acest gen. „Noua societate are un buget - format din vânzarea produselor noastre, energia termică și electrică - care cuprinde și bani de salarii", spune directorul Lucian Barniciu.

„Problemele sunt altele: combustibilul, grupul doi. Noi așteptăm ziua de 31 mai ca să vedem ce va întâmpla mai departe cu CET Arad", spune liderul de sindicat, Traian Deliman. În 31 mai expiră termenul până la care poate fi semnată convenția încheiată între CLM Arad și Guvern. Consiliul local a pus mai multe condiții iar dacă Guvernul nu e de acord și convenția nu va fi semnată, situația se schimbă. Se va aplica art. 3 din HG 105/2002, adică CET Arad va trece înapoi la Termoelectrica. „Nu am nici un semnal în legătură cu convenția, nici pozitiv, nici negativ", adaugă directorul Barniciu.

Nu numai angajații CET așteptă sfârșitul lunii, ci toți arădenii. Soarta centralei ne interesează pe toți, fiindcă ne preocupă situația de la iarnă, dacă vom avea sau nu încălzire și apă caldă în permanență.

GERLINDE KNAP

VINERI SE INAUGUREAZĂ ȘANTIERUL CASAROM

Mult discutatul proiect al firmei CASAROM, care dorește să construiască un nou cartier rezidențial în Subcetate, începe să prindă contur, după luni bune de discuții și amânări. Primarul Dorel Popa ne-a declarat că vineri se va deschide oficial șantierul din Subcetate, **„în ciuda multor voci care au spus că acest proiect nu va fi realizat niciodată“.** Totuși, conform declarațiilor aceluiași Dorel Popa, date în diferite ocazii, în luna iunie ar fi trebuit finalizată prima casă din acest nou cartier, lucru imposibil de făcut. Mai ales că, deocamdată, în zonă nu a fost realizată infrastructura necesară, canalizare, gaz metan, apă potabilă, ca să nu mai vorbim că, la ora actuală, nu există nici măcar un drum de acces.

COSMIN MIHUȚA

Utilități în zona industrială Arad

LICITAȚIA PENTRU DESEMNAREA CONSTRUCTORULUI PROIECTULUI A FOST AMÂNATĂ

Săptămâna viitoare, mai precis pe 5 iunie, la sediul Ministerului Dezvoltării și Prognozei trebuia să aibă loc licitația pentru desemnarea constructorului proiectului „Utilități în zona industrială Arad". Licitația a fost amânată și se va ține, probabil, după două săptămâni. Proiectul beneficiază de finanțare Phare în valoare de 2 milioane de euro și va crea rețele de utilități necesare desfășurării activității firmelor care au investit și care urmează să investească în zona industrială a Aradului.

Lucrările prevăzute în cadrul proiectului sunt: prelungirea cu 3,5 km a liniei de tramvai existente, construirea a șase stații de tramvai, realizarea unei rețele de joasă presiune pentru gaze naturale, construirea rețelelor de apă și canalizare, a unui rezervor de apă pentru incendii, dezvoltarea rețelei de drumuri, amenajarea de parcări, construirea unui pasaj pietonal subteran.

Zona industrială Arad are 150 de hectare. Până în prezent, aproape 80% din teren e ocupat. Primăria Arad a început vânzarea de terenuri încă din 1999, an de când datează primele investiții în zonă. Printre firmele care au realizat investiții aici amintim: Leoni Wiring System, Eastern Technology, NDB Logistica, Euroimobiliare, Takata-Petri, Romania Combi, Italcars, Incontro Prefabricati, Coturnix, Johnson Romania, Manitoba. Numărul investitorilor în zona industrială a ajuns, în prezent, la aproape 20.

La licitația pentru desemnarea constructorului pot participa atât firme românești, cât și străine. Viceprimarul Emanoil Voicu apreciază că lucrările de construcție vor începe cel târziu în luna septembrie și vor fi finalizate în 12 luni.

GERLINDE KNAP

PÂNCOTA ... LA 17 KILOMETRI DE MAGISTRALA DE GAZ METAN

Orașul Pâncota e pregătit pentru introducerea gazului metan, 70% din interiorul orașului fiind împânzit de șanțuri care vor adăposti rețeaua stradală. Mai trebuiesc însă adăugați 17 kilometri de magistrală - distanța dintre Sântana și Pâncota. Costul racordării la gaz va fi de 400 de euro/gospodărie (aproximativ 12 milioane lei). Deocamdată au plătit doar 16 pâncotani. Viceprimarul Pâncotei, **Monel Pâncotan**, afirmă că vor fi mult mai mulți localinici care vor plăti introducerea de gaz. **„Știu sigur că sunt mai mulți doritori care vor să aibă în gospodărie gaz metan. Nu au plătit însă pentru că au alte priorități financiare. Când rețeaua stradală din Pâncota va fi racordată la magistrală situația se va schimba, crede viceprimarul din localitate.“** El apreciază că Pâncota va avea gaz metan până la sfârșitul acestui an. Investiția aducerii magistralei de gaz la Pâncota aparține firmei Gaz Vest.

B.O.

Șanțurile care vor adăposti rețeaua de gaz metan sunt pregătite.
Foto: **V. MUSCA**

În speranța că va reuși să obțină împrumutul de 90 de miliarde

DOREL POPA CERE AJUTORUL SECRETARULUI DE STAT MIHAI DAVID

Problema contractării de către Primăria Municipiului Arad a unui împrumut bancar în valoare de 90 de miliarde de lei revine în actualitate, având în vedere că vineri va avea loc cea de a doua licitație. După cum se știe, de prima licitație nu s-a interesat nici o bancă, doar BRD prezentând un document prin care explică modul în care această bancă poate acorda credite. Din câte am aflat, pentru acțiunea de vineri, primarul Dorel Popa a cerut sprijinul secretarului de stat Mihai David, vicepreședinte al organizației arădene a PSD. Mai precis, Popa i-a cerut reprezentantului Guvernului să facă o intervenție la conducerea centrală a BRD, pentru ca această bancă să acorde Primăriei Arad împrumutul de 90 de miliarde de lei.

Rămâne de văzut dacă Mihai David se bucură de succesul pe care îl speră Dorel Popa sau licitația de vineri va fi din nou un eșec.

C. M.

Asociația Mondială a Investitorilor și Oamenilor de Afaceri (WIBMA) a fost înființată în anul 2001 și înregistrată în România la Judecătoria Arad cu nr. 89 din 27.12.2001 iar la Ministerul Finanțelor cu C.F. nr. 14371734, având sediul în Arad, Str. Spătar Preda 1A.

Centrul Mondial de Informare pentru oamenii de afaceri a rămas în România, mai precis la Arad.

Asociația este persoană juridică neguvernamentală, cu caracter profesional, apolitică și autonomă.

Scopul Asociației este de a sprijini informarea la nivel mondial cu privire la toate categoriile de oportunități în afaceri.

Datorită fluxului imens de informații pe internet a unor companii, centralizarea informațiilor pe domenii și subdomenii specifice fiecărei activități este absolut necesară.

Asociația Mondială a Investitorilor și Oamenilor de Afaceri (WIBMA) are site-ul sau cu indicativul **www.wibma.org** și sunt prezente cele mai recunoscute companii la nivel mondial.

Informațiile sunt în limba engleză iar fiecare firmă își poate promova ofertele sau cererile specifice activității. Este momentul fiecărei companii din România să-și promoveze interese în marea lume a afacerilor, să fie cunoscută și recomandată de noi ca un partener solid și bine cotat.

Din România, mai precis din Arad sunt prezente pe site-ul Asociației Mondiale următoarele: BAT SA, SANEVIT SA, LIA ARDELEAN SRL, ROWO SRL, INTERSOFT SRL și nu în ultimul rând cea mai solidă și recomandată bancă din România, BANCA COMERCIALĂ ROMÂNĂ.

Aceste companii dau dovadă de receptivitate, management foarte bun și conștientizează mai bine ca oricine că atunci când ești cel mai bun TREBUIE să fii cunoscut și la nivel mondial așa cum ești.

WIBMA oferă firmelor din România care doresc să exporte în Germania următoarele categorii de produse:

- producători de tricotaje, producător de uși și ferestre din cherestea de molid, mobilă masivă executată manual, sculpturi lemn, articole de artizanat, ceramică (teracotă în vederea producerii de figurine), produse rindeluite și prelucrători în domeniul lemnului, import-export pentru diferite produse, pantofi de damă în sistem lohn, mobilă din lemn (scaune, mese, mic mobilier, dulapuri, mobilă tapițată din stejar, arin, molid, pin, etc.), producători de sârmă, producători de piese turnate din fontă și eventual prelucrate mecanic, confecționarea în România de perne, fețe de masă, perdele și draperii etc., producători de sacoșe, ambalaje, chibrituri și material decorativ pentru comerț și industrie.

Cea mai bună ofertă de colaborare cu firma INNOVA VERTRIEBS din Germania este aceea că această firmă să reprezinte în Germania, Austria, Elveția și Luxemburg produsele românești de calitate, în special de mobilă, articole sanitare, corpuri de iluminat, etc.

Această companie deține exclusivitate în aceste țări privind amenajările hoteliere, magazine, aziluri de bătrâni etc.

Firmele care doresc să exporte în Germania aceste produse sau orice produse de bună calitate și nu sunt enumerate mai sus, sunt invitate a ne contacta la fax. 281372, tel. 093 948232, e.mail wibma@wibma.org sau a ne vizita site-ul: www.wibma.org

Totodată, indiferent de forma de organizare, orice firmă poate deveni membru a WIBMA, își poate promova prin noi produsele specifice fiecărei activități fără a avea cheltuieli de prezentare indiferent de fluxul de informații primit sau expediat.

Acceptăm doar firme care respectă calitatea produsul executat. Vă oferim posibilitatea ca produsul sau serviciile Dvoastră să fie cunoscute la nivel mondial în maxim 48 de ore de la prezentarea materialului pe care doriți să-l promovăm și țara în care sunteți interesați să aveți partener de afaceri.

ALTARUL MONDIALIZĂRII este deschis doar celor care se fac cunoscuți, care sunt într-o bancă de date solidă și vizitată iar imaginea fiecărei companii este exponentul nostru.

Pentru orice aspecte legate de problemele fiecărei firme nu ezitați să ne contactați.

LUCIAN PETRU FLUERAȘ
Președintele Asociației Mondiale a Investitorilor și Oamenilor de Afaceri
(9397885)

DOBÂNZILE BANCARE în vigoare la 28.05.2002

Denumirea băncii	Suma minimă (lei)		Dobânda (% pe an)													
			Persoane fizice						Persoane juridice							
	Persoane fizice	Persoane juridice	la vedere	Pe termen de (luni) 1	2	3	6	9	12	la vedere	Pe termen de (luni) 1	2	3	6	9	12
BCR	*	25.000.000	5	25	-	28	29	30	31	5	26	-	28	29	30	31
BRD	500.000	500.000	4	24	25	27	28	28,5	29	4	24	24,5	25	25,5	26	26,5
B. Transilvania	300.000	25.000.000	5	26	-	28	29	30	30	5	26	-	28	29	30	30
BancPost	500.000	500.000	4	26	-	28	29	29,5	30	4	26	-	27	27,5	28	29
B. Agricolă	500.000	10.000.000	4	25	-	27	29	29	29	4	25	-	27	29	29	29
C. C. Aurora	1.000.000	10.000.000	6	28	-	30	31	32	34	6	28	-	30	31	32	34
C. C. Phoenix	500.000	500.000	8	30	-	31	32	-	33	8	30	-	31	32	-	33
C. C. Mureșul	200.000	2.000.000	4	28	-	29	30	-	-	4	29	-	30	31	-	32

SE CAUTĂ ÎNLOCUITOR PENTRU GANDOLFI

• Conducătorii clubului UTA au încredere în oficialitățile locale

Repetăm, căci așa cum a scris și în ziarul nostru de ieri, după promovare la UTA problemele se înmulțesc. Clubul a fost lăsat baltă de Angelo Gandolfi, iar acum toată lumea se zbate să găsească un înlocuitor pentru el. Ieri, vicepreședintele clubului UTA, Ioan Ienciu ne spunea: **„Trebuie identificată persoana, persoanele, firma ori firmele, care să țină UTA și să treacă la negocieri cu oficialitățile locale. Pentru a se primi un ajutor** de la ele, **pentru a se urgenta formarea societății pe acțiuni."**

Duminică, iar apoi luni, cei de la UTA s-au întâlnit cu oficialitățile locale, în vederea găsirii, sau măcar identificării unor soluții pentru baza financiară, dar și materială, de care are nevoie clubul în cel mai scurt timp. Deocamdată, nimic nu-i sigur, dar după cum spunea același Ioan Ienciu **„Edilii orașului și-au manifestat dorința de a sprijini clubul, în vederea campionatului următor, care înseamnă Divizia A. Pentru noi e limpede că oficialitățile Aradului sunt mai aproape de noi decât acum câteva săptămâni, însă, acest fapt nu înseamnă - deocamdată - nimic. Sper ca în cel mai scurt timp să se găsească o rezolvare a problemelor."**

În schimb, președintele Lupaș a fost mult mai optimist: **„Ne-am întâlnit cu cei care conduc Aradul și îmi dau seama că trebuie să am încredere în ei, pentru că ne vor ajuta. Mai avem două săptămâni la dispoziție, în care trebuie să demarăm «operațiunea Divizia A». Sunt semnale serioase că Aradul va ajuta UTA. Discuțiile, pozitive până acum, vor continua și în zilele următoare."**

Vizavi de ce se va întâmpla în viitor, „vicele" Ioan Ienciu ne-a declarat: **„E clar că ne-am gândit la soluții încă din timpul campionatului, căci am avut și șase puncte avans. Era culmea să nu ne fi gândit. Nu ne-am gândit - însă - că din acest loc am putea scoate bani. Să nu credeți că am terminat primii, pentru ca apoi să ne vindem munca de patru ani. Ar fi o mare greșeală să se creadă așa ceva. Și, credeți că dacă vrei să vinzi, neapărat găsești cumpărător?"**

No comment!

LEO SFÂRA

DEMONSTRAȚI-LE ȘI ÎN CAPITALĂ, CĂ SUNTEȚI (CEI) MAI BUNI!

● Extrem de importantă și de necesară victoria baschetbaliștilor de la West Petrom, cu Dinamo, din deschiderea finalei campionatului național ● Chiar dacă ultimele „secvențe" s-au desfășurat pe muchie de cuțit, succesul a fost just, arădenii dovedindu-se, oricum, superiori ● Puțini credeau, pe de altă parte, că bucureștenii vor avea puterea să revină de la un handicap de 20 de puncte ● Antrenorul oaspeților, Vasile Popa, a bătut monedă pe tema arbitrajului, considerându-l pe clujeanul Ioan Georgiu ca fiind principalul răspunzător pentru înfrângerea echipei sale ● Lucru care nu este - după părerea noastră - în conformitate cu realitatea. ● Au existat, e drept, unele decizii eronate pe durata disputei, dar victoria arădeană nu a putut fi pusă pe seama acestora ● Cu atât mai mult cu cât băieții noștri au condus aproape tot timpul, au fost ceva mai valoroși, iar adversarii au izbutit să echilibreze balanța pe fondul ... provocării petroliștilor ● Astfel, Helcioiu a fost descalificat în sfertul trei, după câteva intrări tari, Apostol a fost lovit cu cotul, revenindu-și cu destulă dificultate după impactul suferit, în vreme ce Răzvan Popa l-a nimerit în față pe Seleskovič ● De la această din urmă fază a pornit îmbrânceala între jucători, cu efecte ulterioare nefaste , pe tabela de marcaj ● Implicat a fost, din păcate, și Rareș Apostol. Intrând pe suprafața de joc de pe banca de rezerve, el a fost eliminat direct. Sperăm să nu existe alte repercusiuni de ordin sportiv pentru pivotul petrolist ● După faza cu pricina, a avut loc un scurt-circuit în jocul West Petromului. Pierzând din concentrare, acuzând și efortul fizic, arădenii își vor reveni , din fericire, pe final ● La vestiare - așa cum subliniam și în cronică - antrenorul oaspeților a adresat cuvinte grele arbitrului Georgiu (interesant este că ultimul este judecător în viața profesională!) ● Vasile Popa nu a adus totuși în discuție jocul formației pe care o pregătește, joc care nu s-a ridicat la un nivel strălucit ● Un motiv de regret l-a constituit numărul mai scăzut de spectatori de la Polivalentă, decât cel cu care ne obișnuisem la asemenea evenimente. „Suprapunerea" cu promovarea fotbaliștilor de la UTA, s-a resimțit în tribunele sălii. ● Nu au absentat oficialitățile locale (primarul Popa, viceprimarul Voicu), conducători ai Federației, actuali sau foști jucători (Monica Brosovszky, Angelica Dupceag, Dorin Boldor). Atmosfera a fost întreținută de majorete și de patru lupi-mascotă ● Esențial este că până la urmă, lucrurile au ieșit bine, West Petrom conducând astfel cu 1-0 în scorul finalei. Avem încredere că în meciurile 4 și 5 (dacă va fi cazul și nu se vor obține două succese în Capitală), în Sala Sporturilor din Arad să nu poți arunca nici măcar un ac. Aportul publicului este, se știe, deosebit de trebuincios în vederea triumfului, al apărării titlului de campioni ● Până atunci, vineri și sâmbătă, arădenii au de înfruntat obstacolele meciurilor din deplasare. Foarte dificile, incomode, însă ... nu imposibile. Demonstrați-le, băieți, că ați rămas cei mai buni!

ADRIAN HĂRȚĂU

Zi neagră pentru echipele „primavera" de la F.C. UTA

CAMPIONII DIVIZIEI B - „MÂINI MOARTE" LA JUNIORI

Ieri dimineață, peste 200 de spectatori au ținut să asiste la meciul decisiv al fazei semifinale ale juniorilor A, turneu ce se desfășoară la Arad. Față în față s-au aflat F.C. UTA și „U" Cluj. Beneficiind de serviciile lui Pit, Mărginean și Ianu, ne așteptam la o victorie facilă al „alb-roșilor", chiar dacă - pentru ei - și egalul însemna câștigarea grupei și trecerea în finală.

Dar, stupoare! Utiștii nu au jucat nimic, iar cei veniți de la prima echipă s-au făcut de râs, practicând un joc departe de ceea ce ar fi trebuit. Dacă Huțan, Pit, Fritea, Mărginean, Ianu și Demian nu au fost mai degrabă vedete atunci ce să ne mai fi așteptat de la Rusu, Ciortan, ori Chevereșan. Toți au fost o apă și-un pământ, iar oaspeții, agili, au profitat de slăbiciunile arădenilor și s-au impus clar, la o diferență care nu necesită comentarii.

A fost 3-0 pentru ei, goluri marcate de Cociș - min. 43, Dolha - min. 60 și Codreanu - min. 83.

În minutul 85, la o altercație, Rus (UTA) și Harmai („U" Cluj) au văzut cartonașul roșu.

Ionuț Popa a trimis în teren următoarea formație: Huțan - Rusu, Demian, Molnar, Pit-Mărginean, Ciortan, Fritea, Rus-Gafița (Ianu), Chevereșan.

În celălalt meci: Dinamo - Dunărea Galați 5-2.

Și uite așa, visul nostru s-a spulberat, campionii en titre la juniori nereușind să treacă de grupa semifinală. Halal!

Clasament final

1. „U" Cluj	3	2	1	0	5-0	9
2. UTA	3	2	0	1	10-8	8
3. Dinamo	3	1	1	1	8-7	5
4. Dunărea G.	3	0	0	3	4-12	0

LEO SFÂRA

Vis spulberat

UNIVERSITATEA CRAIOVA - F.C. UTA 2-0 (1-0)

Bănuiam că va fi greu, că oltenii vor face tot ce este (im)posibil pentru a câștiga, dar nu credeam că vom asista la o coridă. După o primă repriză, în care gazdele nu au ajuns de trei ori la poarta noastră, dar au lovit o dată prin Sandu (min. 42, la o greșeală a cui, dacă nu a portarului Mersca), iar noi am ratat prin Niculai și Nica, a urmat circul din repriza secundă.

Arbitraj într-un singur sens, loviturii fără minge, trageri de tricou vizibile, iar peste toate astea jocul „haotic" al UTA-ei și „tactica" lui Montali, pe care nimeni nu a înțeles-o, dar asupra căreia vom reveni cu un alt prilej. Pe acest fond de antijoc, pe o contră, Sandu mai lovește o dată în minutul 66 și... visele noastre de mărire s-au spulberat. Degeaba a mai fost eliminat craioveanul Stoianov (min. 82), „fluierașii" au venit cu lecția bine învățată oprind orice acțiune a „alb-roșilor".

Fluierul final aduce deznădejde și lacrimi în tabăra noastră, singurul personaj de un calm imperturbabil și de neînțeles fiind instructorul A.J.F. Arad, Manuel Montali.

Formații: „U" Craiova: Vulpescu - Gae, Negoescu, Petrache, Vlăduț, Nedelcu, Oprea, Dănănae, Sandu, Turnea, Firănescu. **Au mai jucat:** Cojocaru și Driga.

UTA: Mersca-Moț, Bilia, Velțenescu, Zorilă, Hozoș, Bandi, Nica, Niculai, Vezan, Secelean. **Au mai jucat:** Pălincaș, Petrovici, Dan și Budacă.

A arbitrat favorizând gazdele: Victor Berbecaru - centru, ajutat în aceeași notă de Andi Ionescu și Bogdan Medrea (toți din Râmnicu Vâlcea).

Observatori făr' de rost au fost Dan Firițeanu și Ion Pârvulescu.

Așa a luat sfârșit aventura juniorilor mici de la UTA în Cetatea Băniei.

Din Craiova,

DANIEL SCRIDON

Baschet feminin

S-A PIERDUT DOAR UN MECI?

■ Mulți suporteri împătimiți ai ICIM-ului vorbeau după insuccesul de duminică al baschetbalistelor arădence că nu s-a pierdut doar un meci, ci odată cu el, titlul. Acum, lucrurile nu stau tocmai așa. E adevărat, Livasul conduce cu 2-1 și are avantajul terenului propriu. Finala se joacă până la 3 și cum nici un meci nu seamănă unul cu altul, campioanele pot egala situația în confruntarea de sâmbătă. Tot atât de real e faptul că va fi foarte, foarte greu. Echipa lui Ioan Valerian va face orice pentru a-și apropia victoria. Unde mai pui că va avea publicul de partea ei. Ce va fi, om vedea. ■ Fără probleme a fost meciul de sâmbătă. Lucrurile își urmau cursul firesc, totul a fost sub control și în cea de-a doua partidă până în ultimul sfert. 48-38 și 53-56 la final. Fără comentarii și, totuși, inexplicabil. Victorie scăpată printre degete, zece minute în care randamentul, tenacitatea și luciditatea fetelor noastre au fost nule. **Costul ar putea fi ratarea titlului de campioană** ■ Nelipsite de la aceste dispute au fost Monica Brosovszky, Carmen Nastor, dar și Diana Ciupe-Pop. Pentru prima dată în acest an, în tribunele Polivalentei a luat loc și primarul Dorel Popa. A fost sâmbătă, a stat două sferturi, după care s-a îndreptat spre Calea Aurel Vlaicu pentru a sărbători promovarea UTA-ei ■ Acum, totul a rămas o amintire. Tristă. Fetelor de la B.C. ICIM le-a mai rămas speranța și aceasta coroborată cu un joc bun ar face ca Aradul să rămână în continuare capitala baschetului feminin românesc. Dacă va fi așa, ne vom convinge peste câteva zile. Puțintică răbdare.

ADELA C.

CAMPIONATUL JUDEȚEAN „ONOARE"

Seria A

Rezultatele etapei a XXVII-a: Podgoria Ghioroc-Voința Macea 0-1; Unirea Șeitin-Stăruința Dorobanți 3-0; Voința Zimandul Nou-Foresta Sânpetru German 3-0; Olimpia Bârzava - A.S. Vinga 3-1; Inter Zimand Cuz - Victoria Zăbrani 11-0; Victoria Felnac-Glogovăț '99 5-1; F.C. Sânleani-Unirea Sântana 4-1. Partizan Satu Mare a stat.

Clasament

1. Bârzava	25	18	4	3	66-31	58	(+19)
2. Macea	26	17	6	3	59-18	57	(+18)
3. Zimand Cuz	25	18	1	6	78-31	55	(+16)
4. Zimandul Nou	25	14	3	8	48-37	45	(+16)
5. Sânleani	25	13	3	9	59-48	42	(+3)
6. Șeitin	25	12	2	11	60-49	38	(-1)
7. Dorobanți	25	12	1	12	58-63	37	(+1)
8. Ghioroc	26	10	2	14	67-66	32	(-7)
9. Zăbrani	25	9	3	13	42-59	30	(-6)
10. Satu Mare	25	8	4	13	47-71	28	(-11)
11. Vinga	25	8	3	14	43-47	27	(-9)
12. Sp. German	25	8	3	14	39-61	27	(-9)
13. Felnac	26	8	2	16	58-71	26	(-13)
14. Glogovăț '99	25	7	3	15	43-67	24	(-12)
15. Sântana	25	6	2	17	37-70	20	(-16)

• Podgoreana Covăsânț s-a retras din campionat

Etapa viitoare (duminică, 2 iunie 2002): Macea-Felnac, Dorobanți-Satu Mare, Sp. German-Șeitin, Vinga-Zimandul Nou, Zăbrani-F.C. Sânleani, Glogovăț '99-Zimand Cuz, Sântana-Bârzava. Ghioroc stă.

Seria B

Rezultatele etapei a XXVII-a: Cetate Dezna-Minesis Gurahonț 6-2; Viitorul Șepreuș-Crișul Alb Șicula 3-1; Victoria Berechiu-Codru Hășmaș 5-1; Șoimii Șimand-Recolta Apateu 8-0; Dinamo Sebiș-Olimpia Bocsig 5-1; Flacăra Țipari-Progresul Nădab 7-0. Dacia Beliu și F.C. Național Sintea Mare au stat.

Clasament

1. D. Sebiș	24	19	0	5	74-28	57	(+21)
2. Șimand	24	18	2	4	73-33	56	(+17)
3. Sintea Mare	23	17	2	4	70-32	53	(+17)
4. Șicula	24	15	1	8	62-44	46	(+10)
5. Șepreuș	23	11	2	10	49-52	35	(-1)
6. Nădab	23	10	2	11	57-65	32	(-1)
7. Bocsig	23	10	1	12	42-44	31	(-1)
8. Berechiu	24	9	2	13	53-62	29	(-7)
9. Apateu	23	9	2	13	38-60	29	(-4)
10. Țipari	24	9	1	14	46-51	28	(-8)
11. Hășmaș	23	9	0	14	40-58	27	(-3)
12. Gurahonț	24	7	4	13	46-57	25	(-11)
13. Beliu	23	6	1	16	49-75	19	(-11)
14. Dezna	23	4	2	17	31-67	14	(-23)

• Dinamo Zărand și Forest Moneasa au fost excluse din campionat

Etapa viitoare (duminică, 2 iunie 2002): Șicula-Dezna, Hășmaș-Șepreuș, Apateu-Berechiu, Bocsig-Șimand, Nădab-Șimand, Beliu-D. Sebiș, Țipari-Sintea Mare. Șicula și Berechiu stau.

Campionatul Județean „Promoție"

Seria A

Rezultatele etapei a XXIII-a: Fântânele - Miniș 8-1; Munar - Mailat 2-1; Mănăștur -Zădăreni 1-2; Cruceni - Mândruloc 1-2; Secusigiu - Ususău 1-1; Semlac - V. Săvârșin 0-3 (f.j.). Căpâlnaș a stat.

Clasament

1. Zădăreni	21	16	2	3	75-28	50	(+20)
2. Mândruloc	22	13	5	3	45-20	44	(+11)
3. Ususău	21	13	3	5	87-33	42	(+12)
4. Mailat	21	13	3	5	63-27	42	(+12)
5. Mănăștur	21	12	4	5	62-33	40	(+7)
6. Săvârșin	22	11	3	8	58-41	36	(+3)
7. Cruceni	21	10	2	9	54-53	32	(-1)
8. Munar	21	8	4	9	41-47	28	(-5)
9. Fântânele	21	7	2	12	48-59	23	(-10)
10.Secusigiu	21	6	3	12	38-65	21	(-10)
11. Miniș	21	5	2	14	35-66	17	(-13)
12. Căpâlnaș	21	4	1	16	36-106	13	(-11)
13. Semlac	21	1	4	16	17-58	7	(-29)

* Victoria Frumușeni și Victoria Semlac s-au retras din campionat.

Etapa următoare (duminică, 2 iunie 2002): Săvârșin - Cruceni; Căpâlnaș - Mănăștur; Zădăreni - Munar; Mailat - Fântânele; Miniș - Secusigiu. Ususău și Mândruloc stau.

Seria B

Rezultatele etapei a XIX-a: Sinivest Zărand - Seleuș 2-2; Chier - Horia 0-3 (f.j.); Chereluș - Drauț 2-0; Agrișul Mare - Dud 3-1; Protguard - Tauț 2-4; Petrom Nădab - Olari 3-0 (f.j.)

Clasament

1. Dud	19	15	3	1	68-11	48	(+21)
2. Agrișul Mare	19	12	2	5	65-35	38	(+8)
3. Tauț	19	12	1	6	59-40	37	(+11)
4. Seleuș	18	11	3	4	51-27	36	(+12)
5. Horia	19	10	3	6	51-37	33	(+6)
7. Nădab	18	8	1	9	43-52	25	(-5)
7. Zărand	19	7	3	9	42-38	24	(-6)
8. Olari	19	8	0	11	33-37	24	(-3)
9. Chier	19	6	1	12	42-68	19	(-11)
10. Protguard	19	5	2	12	31-66	17	(-13)
11. Chereluș	19	5	1	13	30-59	16	(-14)
12. Drauț	19	3	2	14	22-68	11	(-16)

* Unirea Olari s-a retras din campionat

* Codreana Nadăș și-a schimbat denumirea în Șoimii Tauț.

Etapa următoare (duminică, 2 iunie 2002): Drauț - Chier; Horia - Nădab; Tauț - Agrișul Mare; Dud - Chereluș; Seleuș - Protguard. Zărand stă.

Seria B

Rezultatele etapei a XVII-a: Bârsa- Lunca Teuzului 0-2; Șomoșcheș - Cermei 2-3; Vârfurile - Buteni 0-3 (f.j.).

Clasament

1. Lunca Teuz	17	15	1	1	65-22	46	(+19)
2. Buteni	17	12	2	3	47-22	38	(+11)
3. Cermei	17	10	1	6	50-30	31	(+7)
4. Bârsa	17	5	1	11	24-46	16	(-8)
5. Șomoșcheș	17	3	1	13	24-62	10	(-14)
6. Vârfurile	17	3	0	14	18-46	9	(-18)

* Universitatea Sebiș și Explormin Hălmagiu au fost excluse din campionat.

* Andezitul Vârfurile s-a retras din campionat.

Etapa următoare (duminică, 2 iunie 2002): Șomoșcheș - Bârsa; Cermei - Buteni. Lunca Teuzului stă.

Cu un specialist, *despre vergeturi și celulită*

„BĂRBAȚII SUNT MAI PROTEJAȚI DECÂT FEMEILE"

*Având în vedere că vara este aici, iar vremea concediilor se apropie cu repeziciune, am luat legătura, până nu este prea târziu, cu dr. **Constantin Frimu,** medic primar chirurgie plastică și estetică la cabinetul Policlinic Privat „M.A.D. Estetic", de pe strada Lucian Blaga nr. 5, pentru a ne vorbi despre vergeturi și celulită, probleme care deranjează femeile și bărbații (aproape) în egală măsură.*

Foto: ONORIU FELEA

❒ Ce sunt, în primul rând, vergeturile?

- Vergeturile sunt rupturi ale fibrei musculare din piele. Fiind, cum am spus, rupturi, ele nu se pot vindeca, însă prin mijloace moderne, mixte, chimice și chirurgicale, se pot atenua.

❒ Chimice?

- Da, este vorba de aplicarea unei substanțe care arde acele vergeturi.

❒ Spuneți-ne și despre intervenția chirurgicală!

- La vergeturile de pe abdomen, de pildă, de foarte multe ori trebuie să se intervină chirurgical. Trebuie „scoasă" o bucată de piele, iar cea care rămâne se întinde. Însă trebuie asociată, și aici, intervenția chimică.

❒ Cum arată pielea după intervenția chirurgicală?

- După vindecare vergeturile nu dispar, în fond, dar nu se mai văd, lucru foarte important.

❒ Întotdeauna este nevoie de bisturiu pentru eliminarea vergeturilor?

- Dacă vergeturile sunt mici și neprofunde și sunt dispuse în locuri care nu permit intervenția chirurgicală, sau o permit, dar cu riscul formării de cicatrici, se recurge doar la tratarea chimică. Oricum, esențial de știut este că vergeturile, odată formate, nu dispar.

❒ Dar celulita, ce este?

- Celulita este o depunere anormală de grăsime - subliniez anormală - într-un loc unde deformează din punct de vedere estetic: la față, gușă, torace, membre, fese etc. și care nu trebuie confundată cu obezitatea, care este o depunere de grăsime peste tot, de-a valma.

❒ Nici de celulită nu se scapă, ca și de vergeturi?

- Celulita poate să beneficieze de tratament preventiv, de masaje, gimnastică, sport, înot, aplicații cosmetice, dar odată instalată, singurul tratament eficient este liposculptura sau lipoabsorbția.

❒ Ce diferență este între liposculptură și lipoabsorbție?

- Liposculptura este corectarea depunerilor mici de grăsime, dispuse în mai multe locuri, iar prin lipoaspirație depunerile sunt moderate, corectate.

❒ Mai pe larg...

- Lipoabsorbția este extragerea unei cantități mai mari de grăsime, ce poate merge de la câteva grame la câteva zeci de kilograme. Unei persoane, de pildă, am reușit să-i scot până la șapte kilograme de grăsime.

❒ Șapte kilograme?!

- În acest cabinet, de pildă, cea mai mare cantitate de grăsime pe care am scos-o a fost de patru kilograme.

❒ Se fac incizii mari pentru o liposucție?

- Liposucția se face fără incizie, doar cu ajutorul seringii, cu ace speciale, fără urme.

❒ Iar la lipoabsorbție?

- La lipoabsorbție, cea mai mare incizie este de 3-4 mm., sub anestezie generală - dacă este vorba de cantități mai mari - sau locală - dacă este vorba de cantități mici.

❒ Pacientele se internează?

- Nu. În liposculptură pleacă acasă la o oră sau două după operație, iar după lipoabsorbție pleacă după șase - opt ore, sau maximum 24 de ore, cu serviciul de asistență medicală asigurat.

❒ În cât timp se poate relua activitatea obișnuită?

- Activitatea se poate relua, la lipoabsorbție, după 3-4 zile și la liposculptură a doua zi.

❒ Sporturile?

- Sporturile se pot practica după 8 - 10 zile, iar masaje se pot face după 6 - 8 zile.

❒ Cum se face că și unele adolescente au vergeturi?

- Vergeturile pot fi făcute și de adolescente, pentru că persoana s-a îngrășat brusc și foarte mult și s-au rupt acele fibre ale pielii. Altfel nu se pot face vergeturile. Se mai pot face și dacă persoana are o piele mai slăbuță, cu fibre elastice mai rigide.

❒ Soarele nu poate „trata" vergeturile?

- Expunerea la soare, în caz de vergeturi, este posibilă, dar fără efect, pentru că vergeturile sunt de fapt niște cicatrici, iar cicatricile, se știe, nu se bronzează.

❒ Dar în cazul celulitei?

- La celulită, întrucât fibrele elastice din piele nu s-au rupt, după îndepărea grăsimii pielea ia un aspect și o tonicitate normale. Se bronzează, revine, efectiv, la normal.

❒ Ce fel de viață trebuie dusă după aceste tipuri de operații?

- Este recomandabil, după intervenție, să se ducă o viață fără abuzuri alimentare și, dacă este posibil, cu mult sport.

❒ Cum se face că la bărbați nu apar atât de frecvent vergeturi?

- La bărbați, grăsimea se depune mai lent. Ei sunt mai protejați, din acest punct de vedere, decât femeile. Și la femei se întâmplă, practic, la fel, dar în orice caz, dacă destinderea pielii se produce brusc, lucru mai rar în cazul bărbaților, apar probleme. Mai este vorba și de specificația individuală. Dar bărbații, de obicei, se îngrașă lent, fac și ei vergeturi, dar mai rar. Mult mai rar decât femeile.

Discuție consemnată de

EUGENIA BĂRDAȘ

Știați că...

Persoanele singure - risc crescut de apariție a bolilor de inimă

Persoanele singure prezintă un risc mai mare decît media de a se îmbolnăvi de inimă, se arată într-un studiu citat de Ananova.

Cercetătorii de la Chicago University afirmă că sistemul cardiovascular al persoanelor singure reacționează diferit de al celorlalte în cazul unui stres. Experimentul care a dus la această concluzie a fost foarte simplu: 89 de studenți voluntari au fost rugați să facă mental calcule aritmetice și să scrie un răspuns la o falsă acuzație de furt. În cazul studenților care au un partener, tensiunea a crescut din cauza ritmului cardiac, în timp ce la cei singuri tensiunea a fost provocată de probleme în fluxul sanguin.

Acest lucru duce, potrivit medicilor, la un risc crescut de apariție a unei boli de inimă.

Râsfățul - necesitate fundamentală

Râsfățul nu este un viciu, ci o virtute, ajutînd la evoluția simțurilor, afirmă un cercetător britanic de la Universitatea Oxford, citat de Ananova.

Potrivit psihologului Charles Spence, "răsfățul nu reprezintă un exces hedonist, ci o nevoie elementară, biologică, înrădăcinată adînc în organism".

"În inima oricărei plăceri există adesea o nevoie nereprezentată. Deși de-a lungul timpului, iar și iar, autorăsfățul a fost prezentat ca un viciu, el reprezintă de fapt o necesitate fundamentală", spune dr. Spence.

Profesorul britanic este autorul lucrării "Secrets of the Senses", care avertizează în ceea ce privește faptul că privarea de simțuri este o boală a societății moderne.

Sutienul care diagnostichează cancerul la sîn

Un sutien electronic care poate realiza teste medicale legate de existența cancerului la sîn va fi disponibil în spitalele britanice în trei ani, informează Ananova.

Elementul revoluționar de lenjerie folosește curenți electrici pentru a detecta celulele anormale și potențial canceroase din sîn. Înainte de a fi introdus în uz, el va fi testat pe un eșantion format din mii de femei.

Sutienul a fost pus la punct de cercetătorii de la Montfort University din Leicester, care speră ca în acest fel tumorile să fie diagnosticate în stadiu cît mai precoce. Sistemul de detecție trimite curenți electrici de intensitate foarte mică prin sîn, identificînd astfel celulele anormale, maligne sau nu.

Unde şi când nu se poate minți?

Minciunile nevinovate fac o relație mai trainică. Bărbații fac complimente femeilor privind aspectul lor. Femeile mai mint din când în când sau mai corect spus ascund prețul real al cumpărăturilor pe care le fac. Dar, după cum cu toții știm, bărbații se prefac că le cred.

În patul conjugal însă este foarte greu de ascuns adevărul pentru un bărbat cu probleme de potență, ejaculare precoce. Dacă prin construcția fiziologică o femeie poate simula în pat orice, unui bărbat îi este imposibil să mintă. *Când nu merge, nu merge!* Asta se și vede, din păcate...

De aceea, Domnilor, adresați-vă specialiștilor de la On Clinic încă de la primele eșecuri.

✔ **Camere de aşteptare private Profesionalism şi discreție totală** ✔

TIMIŞOARA: 056-434888

București: 01-3111929 Baia Mare: 062-214243 Iași: 032-265551 Brașov: 068-333989

probleme de dinamică sexuală masculină

ON CLINIC LTD
CENTRU MEDICAL INTERNAȚIONAL

Un nou medicament împotriva impotenței are efect mai îndelungat decât Viagra

Un nou medicament împotriva impotenței, care are efect mult mai lung decît Viagra, ajungînd chiar la cîteva zile, a fost pus la punct de două companii americane, Eli Lilly And Co și Icos Corp.

Concluziile unui studiu pe această temă au fost prezentate în cadrul unei conferințe medicale. Potrivit datelor expuse, pacienții au putut avea erecție și la 36 de ore după administrarea unei pastile de 20 de miligrame de Cialis.

Studiul nu a comparat direct efectele noului medicament cu cele ale celebrei Viagra. "Au existat alte studii care au analizat durata efectelor Viagra și aceasta este de 8 - 12 ore maximum", a comentat, însă, dr. Raymond Rosen, autorul studiului asupra noului medicament.

Studiul a cuprins 348 de bărbați cu disfuncții erectile medii și severe, care au primit placebo sau Cialis de-a lungul a opt săptămîni. Noul medicament va intra pe piață în Statele Unite anul viitor.

★★★★★
PRO CONFORT
Importator direct

GARANTAT CELE MAI MICI PREȚURI!!!

- mochete
- covoare
- linoleum (BELGIA), accesorii

ARAD, CALEA A. VLAICU BL. Z20
TEL.: 096/650-668, 093/577-1771

(2366317)

ADMINISTRATORUL
S.C. „ASTRA Vagoane Călători" S.A. Arad

CONVOACĂ Adunarea Generală Extraordinară a Acționarilor societății

la data de **03.06.2002** pentru toți acționarii cuprinși în registrul acționarilor la data de **01.03.2002,**

Ordinea de zi a adunării fiind următoarea:
1. Prelungirea mandatului administratorului
2. Diverse

Adunarea va avea loc la sediul societății la ora 10,00.
Informații privind problemele cuprinse în Ordinea de zi se pot afla la sediul societății începând cu data de 29.05.2002, sau la telefon 233651, int. 2250.

În situația neîntrunirii cvorumului necesar deliberărilor, adunarea se reconvoacă pentru data de 05.06.2002, în același loc și la aceeași oră.

(9397886)

S.C. C.T.P. S.A Arad

anunță publicul călător din municipiu că

în perioada 28.05. - 14.06.2002
datorită lucrărilor de modernizare a unor stații de tramvai

se va suspenda oprirea tramvaielor

în următoarele stații:

28.05. - 01.06.2002
stația de la Primărie (vis a vis de BNR)

31.05.- 06.06.2002
stația de la Teatru
(sens de circulație spre Podgoria)

05.06.- 11.06.2002
stația de la Primărie
(vis a vis de Administrația Finanțelor Publice Arad)

08.06. - 14.06.2002
stația de Teatru
(sens de circulație spre Piața Romana)

Vă mulțumim pentru înțelegere.

(2366410)

INTERNET NON–STOP!

NET cafe

Jocuri noi
pe calculatoare performante!
11 posturi de lucru Compaq, Pentium 4, ecran extra plat, DVD, placă audio.
Arad, str. Eminescu 55-57 (casa Jelen în curte)

(c.b.)

SC EXPERT SA

lichidator al SC LD INVEST SRL Arad, anunță vânzarea conform Legii 64/1995, prin licitație publică deschisă, cu strigare, a următoarelor mijloace fixe aparținând societății debitoare :mese construcție metalică, mese plastic cu prețuri de 210.000 - 594.000 lei; scaune plastic, scaune metalice cu prețuri de 240.000 - 1.814.400 lei; frigidere, combină frigorifică, vitrine frigorifice cu prețuri de 2.700.000 - 5.400.000 lei; aragaze, cu prețul de 3.420.000 lei; cuptor microunde, cuptor pizza, cu prețuri de 1.800.000 - 2.700.000 lei; televizor, combină muzicală, cu prețuri de 3.015.000 - 3.510.000 lei; ambalaje bere. Obiecte de inventar: veselă bar: căni, farfurii, tacâmuri, tăvi, scrumiere. La prețurile menționate se adaugă TVA. Lista cuprinzând bunurile scoase la licitație și prețurile de pornire ale acestora pot fi consultate la sediul SC EXPERT SA Arad, str. Gen. Magheru, bl. 303, sc. B, ap.17 sau Cantina 4 a Universității "Politehnica" Timișoara, Complex Studențesc. Bunurile pot fi văzute la Cantina 4 a Universității "Politehnica" Timișoara, Complex Studențesc. **Licitația va avea loc în data de 12.06.2002, ora 12.00, la Cantina 4 a Universității "Politehnica" Timișoara, Complex Studențesc. Licitația se va relua săptămânal, în fiecare zi de miercuri la sediul menționat mai sus.** Taxa de participare la licitație, nerambursabilă, este de 20.000 lei/participant. Garanția pentru înscrierea în licitație este de 10% din valoarea de pornire a fiecărui bun. Înscrierile, achitarea taxei de participare și achitarea garanției de înscriere la licitație se pot face înainte de începerea licitației. Relații la SC EXPERT SA Arad tel. 057-259.740, Codilean Mariana (093-562.533).

(C.A.)

S.C. MANITOBA TEX SRL

angajează economist

Departamentul contabilitate

Cerințe:
- studii superioare
- experiență în domeniu
- limba engleză
- cunoștințe de Word, Excel
- vârsta maxim 35 ani

C.V-urile se vor depune la sediul firmei sau se vor trimite prin fax sau e-mail până în data de 5 iunie, însoțite de poză.

Tel.: 250.505, fax: 281.322
e-mail address: reception@manitobatex.org.
Adesa: str. Ursului 21.

(2366399)

BB Computer SRL

ARAD Str. N.Bălcescu nr.12 **tel/fax:** 057- 280555 **e-mail:** company@bbcomputer.ro

Centrul teritorial de pregătire în informatică
organizează următoarele cursuri

AUTORIZAT DE CENTRUL NAȚIONAL DE PREGĂTIRE ÎN INFORMATICĂ BUCUREȘTI CPI S.A.

Utilizare Windows (Inițiere)
Programat: **29.05.2002 după masa**
17.06.2002 după masa

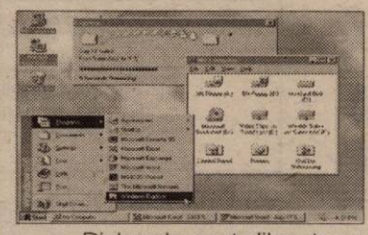

Utilizare Excel 2000 în limba română
Programat: 03.06.2002 după masa
Utilizare Word 2000 în limba română
Programat: 24.06.2002 după masa
Utilizare baze de date Access 2000
Programat: 29.05.2002 după masa
Inițiere pentru COPII
Programat: 17.06.2002 dimineața
Utilizare Autocad 2000
Programat: iulie după masa

(c.b.)

Diplomele sunt eliberate cu avizul **Ministerului Educației și Cercetării**
Se acordă reduceri pentru: elevi, studenți, șomeri, grupuri și la cumpărarea calculatoarelor BB

Iată, dacă încă nu o știi, lista abonamentelor RDS Link:
- MAIL LINK / cont de e-mail - 3$/lună
- EASY LINK / 15 ore de navigare - 4$/lună
- NIGHT LINK / trafic nelimitat 19.00 - 07.00 - 5$/lună
- POWER LINK / trafic nelimitat non-stop - 10$/lună
- CABLE LINK / conexiune internet permanentă prin cablu TV

Pentru detalii, intră pe www.rdslink.ro

RDS LINK SIMȚI DIFERENȚA?

Arad, Piața Spitalului, bl. 28, parter / e-mail: arad@rdslink.ro
comercial: 057-228202, fax: 057-228201 / tehnic: 057-228200

(c.b.)

SC BLACK SEA SUPPLIERS SRL

angajează pentru depozitul din Arad

● ECONOMIST cu experiență

Condiții: - Studii economice de specialitate
- Vechime în muncă min. 3 ani în contabilitate (inclusiv întocmirea balanței de verificare lunară)
- Cunoștințe solide operare PC
  - Windows, Excel, Word, Internet Explorer

Candidații sunt rugați să trimită CV la fax 271052, e-mail blacksea@arad.ro, sau să se prezinte la sediul firmei din Arad, str. Ursului, nr. 21 (incinta SC Comalim SA) (tel. 275600)

● MOTOSTIVUITORIST - MANIPULANT-

Cerințe: - autorizare ISCIR prezintă avantaj
- disponiblitate la program prelungit
- vârsta max. 35 ani
- stagiul militar satisfăcut
- domiciliul stabil în Arad

Cei interesați se pot prezenta la sediul punctului de lucru din Arad, str. Ursului nr. 21 zilnic de la orele 10-12.

(9397878)

GE-LA SERVICES
Proiectare/Consultanță/Execuție

ARAD, MICALACA, BL.331 PARTER, tel./fax: 279.489

CEA MAI BUNA CALITATE
CEL MAI MIC PREȚ !!!

ORAR
Luni - Vineri
08⁰⁰ - 16⁰⁰

Echipamente de încălzire, microcentrale, cazane și arzătoare.
Lamborghini CALORECLIMA
VIESSMANN

Tuburi din polietilenă și multistrat, fitinguri, robinete sferice
TIEMME

Radiatoare din aluminiu și accesorii.
FARAL

(C.A.)

macromex
Distribuitor național de produse alimentare, **angajează:**

STIVUITORIST
Cerințe:
- Atestat conducere electrostivuitor
- Persoană serioasă, experiență
- Disponibilitate program prelungit
- Vârsta maxim 40 ani
- Domiciliul stabil în Arad
- Fără antecedente penale.

MANIPULANT
Cerințe:
- Domiciliu în Arad
- Disponibil la program prelungit
- Apt din punct de vedere fizic
- Seriozitate, fără antecedente penale.

Se oferă:
▲ Salariu motivant
▲ Lucru într-o echipă tânără cu perspective de promovare

Trimiteți **C.V.-ul dvs.**, până la data de **14.06.2002** la S.C. Macromex S.R.L., **str. Poetului nr. 97-103 (incinta Carne SA) Arad** sau pe **fax 057-349.334**

(9347890)

GERMANOS
Suntem o companie internațională aflată într-o continuă dezvoltare, dealeri MOBIFON și COSMOROM, având în România peste 43 de magazine care comercializează telefoane mobile și accesorii, baterii speciale, ceasuri, calculatoare, aparate foto și alte produse electronice. Pentru a acoperi cerințele de organizare impuse de viitoarea extindere, recrutăm pentru magazinul din ARAD:

ASISTENT DIRECTOR DE MAGAZIN (Ref. ADM.)
Cerințe: Absolvenți de colegiu (profil economic/tehnic), cel puțin 1 an experiență într-o poziție similară, dinamism și personalitate,pulernică, abilități excelente de comunicare, spirit organizatoric, cunoștințe bune de limba engleză, cunoștințe operare calculator, capacitatea de a lucra în condiții de stres. Experiența în domeniul telefoniei mobile reprezintă un avantaj.

TEHNICIAN SERVICE CLIENȚI (Ref. TECH)
Cerințe: Absolvent de liceu / colegiu (profil tehnic sau electronic), experiență min. 1 an în reparații electronice, bune abilități de comunicare și relaționare cu clienții, cunoștințe de bază de limbă engleză. Experiența în domeniul GSM reprezintă un avantaj.

Pentru bărbați, se cere stagiul militar satisfăcut.
Se oferă salariu motivant, sistem competitiv de bonusuri, mediu de lucru plăcut, oportunitatea de a dezvolta o carieră. Vă rugăm să trimiteți un Curriculum Vitae la Fax: 01/444.27.05; 01/444.29.50 sau prin e-mail la hr.solutions@go.ro menționând poziția pentru care candidați (Ref.).
Data limită: 5 iunie 2002. Numai persoanele selectate pentru interviu vor fi contactate.

(c.)

foto studio enigma
INTRA IN ERA DIGITALA

Oferim solutii complete in fotografie:
- prelucrari filme amatori (lucios, mat)
- fotografii in studio pt. diferite ocazii
- scanari fotografii, negative, diapozitive
- printare de pe orice sursa (CD, floppy, card SM/CF)
- inscriptionare pe CD, floppy, in orice format
- vanzare produse foto intr-o gama diversa

B-dul Revolutiei, nr. 80
Calea A. Vlaicu, Bl. I-3
Str. Corneliu Coposu, nr. 6

3 magazine in Arad

www.fotoenigma.ro

(c.b.)

Societate cu capital francez
este interesată în

cumpărarea a **50 ha teren**

- pentru a construi o fabrică -

la o distanță de până la 40-50 km de ARAD.

Ofertele se primesc prin fax **057/252.253** sau e-mail **office@mobimexa.ro**

(9397888)

SC CHIBAX SRL
Arad , Cal.Bodrogului , nr.20

Cumpara piei de vita

La urmatoarele preturi: pana la 12kg - 70.000lei/kg
13kg - 16kg - 50.000lei/kg
17kg - 26kg - 40.000lei/kg
peste 26kg - 39.000lei/kg

Inf.la tel.: 214412
sau 092281517

(C.A.)

S.C.
AMET
S.A.

DISTRIBUITOR AUTORIZAT PRODUSE S.C. FLACĂRA S.A. PLOIEȘTI

- Cazan baie cu postament
- Plite pentru sobe
- Uşi teracotă
- Sifoane pardoseală
- Console chiuvetă
- Maşini de carne
- Maşini de nucă şi universale
- Cratițe şi ceaune din fontă

ADAOS COMERCIAL 0%

VÂNZĂRI EN-GROS prin magazinul din:
CALEA AUREL VLAICU BL.I 9
TELEFON 057/247.197

(2365997)

CAMERA DE COMERȚ, INDUSTRIE ȘI AGRICULTURĂ A JUDEȚULUI ARAD

CCIA ARAD
ECONOMIE INTERNĂ-EXTERNĂ

2900 ARAD, Str. Clișca Nr.5, Tel.: 057-253609; 253000, Fax: 057-252212, http://ccia.arad.ro, E-mail: interne-ccia@arad.ro

Conform Statutului, Președintele Camerei de Comerț, Industrie și Agricultură Arad, convoacă Adunarea Generală ordinară anuală a membrilor pentru data de 14 iunie 2002, ora 10,00.

Adunarea Generală va avea loc în Sala de Conferințe a Halei Expoziționale nr. 1 situată în Zona Industrială Arad, Calea Aurel Vlaicu FN (lângă Hipodrom).

Adunarea Generală are următoarea ORDINE DE ZI:

- Prezentarea Raportului Colegiului de Conducere al Camerei asupra activității pe perioada mandatului 1998-2002;
- Prezentarea Raportului Comisiei de Cenzori;
- Prezentarea Raportului privind executia bugetului pe anul 2001;
- Prezentarea Bugetului de venituri și cheltuieli pentru anul 2002;
- Alegerea membrilor Colegiului de Conducere al camerei;
- Diverse.

Vă reamintim că în conformitate cu Art. 11 lit. a din Statut, persoana juridică își exercită calitatea de membru al CCIA Arad, prin persoana fizică desemnată să o angajeze în mod legal. Tot în statutul CCIA Arad, se precizează la Art. 11 lit. d condițiile necesare pentru a fi ales în membru al Colegiului de Conducere. Membrii care nu au achitat cotizația pentru anul 2001, până la data la care a fost publicată convocarea, nu au drept de vot și nu pot candida.

Candidaturile de membru al Colegiului de Conducere, se vor depune în plic sigilat la secretariatul CCIA Arad, până la data de 7 iunie 2002, ora 10,00 și vor cuprinde: Cerere, Curriculum Vitae, Cazier Judiciar - nu mai vechi de 15 zile și o scurtă prezentare a obiectivelor candidaturii.

Materialele care vor face obiectul dezbaterilor Adunarii Generale pot fi consultate la secretariatul CCIA Arad, până în data de 13 iunie 2002, ora 10,00.

Statutul CCIA Arad poate fi solicitat de la Dep. Economie Internă Externă, sau poate fi consultat pe Internet la adresa http://www.ccia-arad.ro/statutul.html.

Ing. Nicolae BĂCANU
PREȘEDINTE

(2366411)

ABONEAZĂ-TE LA ADEVĂRUL

Pentru luna iunie, prețul abonamentului rămâne 60.000 lei

PENTRU ABONAȚI, ZIARUL COSTĂ DOAR 2400 LEI

Se pot face abonamente și pe trei luni, șase luni și un an, abonații nefiind afectați de majorările de preț ulterioare.

Cititorii care doresc să se aboneze la cotidianul „Adevărul" și întâmpină dificultăți în contractarea abonamentelor sunt rugați să sune zilnic, între orele 8-16, la Oficiul Județean de Poștă Arad (tel. 230.850) sau la redacția ziarului nostru (tel. 281.797).

MATRIMONIALE

AGENȚIE GERMANĂ caută doamne, domnișoare și domni care doresc o CĂSĂTORIE în STRĂINĂTATE. Telefon 286960. (16475)

Sexi, provocatoare, pasională, ofer relații intime, fără prejudecăți. Telefon 091 778 190. (16579)

VÂNZĂRI APARTAMENTE O CAMERĂ

Vând (schimb) apartament una cameră, la casă, Legea 112, zona Polivalentă. Telefon 270188. (13973)

Vând garsonieră îmbunătățită, str. Lacului, bloc L2. Telefon 232909. (16646)

Vând garsonieră, zona 6 Vânători, et. I, contorizată, 4.000 $, negociabil. Telefon 095.879.247. (16396)

Vând apartament 56 mp, str. Șaguna, Legea 112, 7.800 $. Accept rate. Telefon 092.404.987. (15891)

Vând apartament o cameră, Alfa, negociabil. Telefon 258333, 411199, după ora 20.

Vând garsonieră, confort I, et. IV, Piața UTA, bl. U.7. Telefon 095.882.515; 091.690.763. (16036)

Vând apartament 1 cameră, central, Legea 112, multiple îmbunătățiri, 6.500 $, negociabil. Telefon 285941. (16640)

VÂNZĂRI APARTAMENTE DOUĂ CAMERE

Vând apartament 2 camere, decomandate, ultracentral și zona 300 față, 12.000 USD. Telefon 270856; 096.231.477. (16548)

Vând apartament ultracentral 2 camere cu dependințe, balcon, etaj I, petru birou sau cabinet. Telefon 094.784.443. (16455)

Vând apartament 2 camere, 83 mp, et. I, bl. 1/A, Intim, 15.000 $. Telefon 094.552.086. (16242)

Vând apartament îmbunătățit 2 camere, str. Hațeg. Telefon 272854; 349058. (16532)

Vând apartament 2 camere, semidecomandat, Micălaca, lângă Orizont, et. I, 8800 $, negociabil. Telefon 271935; 092.624.710. (16541)

Vând apartament 2 camere, decomandat, amenajat deosebit, contorizat, boxă, et. III/10, str. Obedenaru bl. X4, lângă Lebăda. Telefon 057-254914; 092.673.871. (16522)

Vând apartament central, 2 camere, ideal birouri, cabinet, 15.000 $, negociabil. Telefon 235681. (16563)

Vând apartament central, 2 camere, 16.500 USD. negociabil. Telefon 237338. (16566)

Vând apartament 2 camere, clima, garaj, zona Alfa. Telefon 094.517.763. (16453)

Ocazie! Vând 2 camere, Intim, îmbunătățit, contorizat, 7.500 USD. Telefon 270856, 092 257 409. (16548)

Vând apartament 2 camere, et. 4, 7.500 USD. Telefon 090 650 029. (16533)

Vând apartament 2 camere, Podgoria. Telefon 057-233373 sau 095 337 204. (16604)

Vând apartament 2 camere, etaj III, decomandat, contorizat, str. Banu Mărăcine. Telefon 237856, 235376, seara; 092.852.616. (16669)

Vând 2 camere, baie, la casă, Aradul Nou, ocupabil imediat, 3.500 $. Telefon 228853. (16672, 73)

Vând apartament 2 camere ultracentral. Telefon 094.691.106; 090.685.749. (16729)

Vând apartament 2 camere, spațios, 2 balcoane, etaj I, Vlaicu, contorizat, 13.000 USD negociabil. Telefon 271189 - seara; 094.151.146. (1857381)

VÂNZĂRI APARTAMENTE TREI CAMERE

Vând apartament 3 camere, Micălaca 300. Telefon 094 439 861 sau 462404. (16118)

Vând apartament 3 camere, lângă Teatru, 138 mp, îmbunătățiri, plus garaj. Telefon 093.572.499. (16326)

Vând apartament 3 camere, central, ocupabil. Telefon 057 - 252715. (16421)

Vând apartament 3 camere în Alfa, excepțional. Telefon 277369; 093.169.998. (16705)

Vând apartament 3 camere la casă, central. Telefon 276990, 094.783.858. (15920)

Vând apartament 3 camere, decomandat, îmbunătățit, contorizat, garaj autorizat, mobilat, pivniță, et. II, zona Alfa, bl. 68. Informații telefon 093 777 104. (16501)

Vând apartament 3 camere ultracentral. Telefon 094.691.106; 090.685.749. (16729)

VÂNZĂRI APARTAMENTE 5-6 CAMERE

Vând apartament 6 camere, 260 mp, renovat integral, 45.000 USD. Telefon 253364, 092 257 409. (16548)

Vând apartament 5 camere, confort 1, decomandat, parter. Informații telefon 057/219697. (16664)

VÂNZĂRI CASE

Vând casă cu grădină, apă, gaz, zona Pârneava. Telefon 094.555.452. (15962)

Vând casă, zonă centrală sau schimb cu apartament 3 camere cu diferență, vad comercial foarte bun, preț negociabil, numai la vedere. Telefon 233563, zilnic 11-18. (16327)

Vând casă în Sântana, str. Mureșului nr. 7 și 9. Telefon 462496; 095.648.192. (1154633)

Vând casă P+2 cu teren aferent 1.900 mp, amplasată la șoseaua DN7 în centrul localității Bârzava nr. 108, preț 25.000 Euro. Informații după ora 20, telefon 251819. (16256)

Vând casă mare cu grădină mare, vie și pomi, în Pâncota. Telefon 462693, seara. (1154636)

Vând casă mare în Sântana str. Oituz 15, bună pentru privatizare. Telefon 092.238.350; 057-462412; 059-268076. (15395)

Vând casă vacanță Săvârșin, cu teren. Telefon 090.069.907; 094.928.511; 256000. (16379)

Vând casă cu 2 apartamente, zona Biserica Sârbească. Telefon 057-211683. (16274)

Vând casă cu etaj în Chișineu Criș, str. Bicazului. Telefon 094.293.599. (16489)

Vând urgent casă mare, Galșa nr. 488, teren 2800 mp. (16519)

Ocazie! Vând casă 3 camere, cămară, coridor, anexe, pomi fructiferi, grădină 1175 mp, sat Horia nr. 594. Telefon 532170, zilnic. (16569)

Vând casă 5 camere în Pârneava, str. Dorobanți 67, 52.000 Euro, negociabil. (16572)

Vând vilă proprietate personală, Calea Romanilor, toate utilitățile. Telefon 092.272.448; după ora 17, telefon 210360. (16560)

Vând casă în Galșa nr. 95, suprafață cu tot cu grădină 1439 mp, preț 4.000 USD, negociabil. Informații telefon 057-242635. (16073)

OCAZIE! Vând, foarte, foarte urgent, VILĂ 3 nivele, arteră spre Oradea. Informații str. Petru Rareș nr. 45. Telefon 091 285 073, 218763. (16363)

Vând casă în Galșa, la șosea, nr. 276. Informații telefon 531633. (9646968)

Vând casă, urgent, în Fântânele, 3 camere, hol, bucătărie, beci, apă, gaz. Telefon 095.882.515; 091.690.763. (16036)

Vând convenabil casă 7 camere, anexe, toate utilitățile și grădină mare, comuna Almaș. Telefon 313384. (16597)

Vând casă în Micălaca, posibilități apă, gaz, canalizare. Telefon 090 439 010. (16536)

Vând casă 3 camere, fântână, pomi fructiferi, viță vie, Vinga, posibilitate apă curentă, preț 140.000.000 lei, negociabil. Telefon 234083; 091 262 185. (16581)

Vând casă în Grădiște, 2 camere, bucătărie, cămară, anexe, curte comună, 7.500 USD, negociabil. Telefon 057-218638 sau 057-218353. (16612)

Vând casă 4 camere, baie, 2 bucătării, 2 cămări, 2 pivnițe, terasă, anexe, grădină irigată, foarte aproape de tramvai, Aradul Nou. Telefon 090 181 779. (16619)

Vând casă în Sederhat, 5.300 $ sau schimb cu garsonieră Arad + diferență. Telefon 092.677.547. (16642)

Vând casă, 3 camere, baie, bucătărie, canalizare, gaz stradal, front stradal 20 m, str. Pădurii. Telefon 281620, 368060. (16649)

Vând urgent casă, compusă din 2 camere, parchetate, bucătărie, baie, curte mare, str. Bârsei nr. 1, 6.700 $, negociabil. Telefon 093.479.731. (16655)

Vând urgent casă, str. Stupilor, gaz, apă, grădină mare. Informații telefon 348144, după ora 14. (16653)

Vând urgent casă, 3 camere, zona Șega - Bujac, str. Mălin nr. 11. Telefon 094.628.250. (16650)

Vând casă comuna Vladimirescu 3 camere, anexe, apă, gaz. Telefon 515036. (1857376)

VÂNZĂRI SPAȚII

Vindem sau închiriem SPAȚIU COMERCIAL 122 mp (posibil amenajare bar, birouri), situat în spatele Restaurantului FLORA (zona MIORIȚA). Informații la telefon 091.222.044 sau 094.602.030. (16081)

Vând (închiriez) două camere, hol, locuibile, plus două hale producție, toate condițiile, preț 9.500 USD. Telefon 278522. (15987)

Vindem CABANĂ (Motelul CĂPRIOARA) construcție nouă, 5 nivele din Stațiunea STRAJA, județul HUNEDOARA, cota 1400, zonă defavorizată, 64 locuri cazare, BAR, BUCĂTĂRIE, dotate STIL OCCIDENTAL. Telefon 092.211.566; 092.566.895. (16251)

Vând farmacie umană, funcțională, cu spațiu propriu. Telefon 281405, 091 197 308. (16547)

Vând (închiriez) spații, zonă ultracentrală. Telefon 093 253 651. (16724)

VÂNZĂRI TERENURI

Vând teren intravilan 5000 mp, Aradul Nou, curent, gaz, agent termic, apă. Telefon 092.355.963. (16106)

Vând 6 ha teren arabil, cultivat, în comuna Șagu, județul Arad. Telefon 057-219586 după orele 20 sau 095 314 530 permanent. (16352)

Vând teren intravilan, zonă bună, 1800 $. Telefon 094.245.572. (16574)

Vând teren 500 mp, Aradul Nou, str. Merfi. Telefon 094.568.857. (16389)

Vând 15.000 mp INTRAVILAN, pe deal, cu casă modestă, pruni, la 80 km de Arad, localitatea JULIȚA, preț 3.900 USD, negociabil. Telefon 093 483 721. (16540)

Vând teren, ideal investiții, zona Centură-Sere. Telefon 095.365.755; 235171. (16651)

VÂNZĂRI AUTO

Vând SEMIREMORCI BASCULANTE și cu PRELATĂ, noi, leasing. Telefon 092.698.870, 092.294.646. (2366393)

Vând tractor cu cositoare Deutz 35 CP, stare bună. Telefon 092.355.963. (16106)

Vând combină C 14, stare foarte bună. Telefon 233325 sau 094.439.365. (16150)

Vând ANVELOPE dimensiuni 17,5 - 22,5 second-hand. Telefon 093.677.666. (1856645)

Vând COMBINĂ de porumb știuleți, sârbească, pe 2 rânduri, cu buncăr hidraulic, marca ZMA 2 K, tractată și cu tractor Fiat, preț 2900 USD (sau lei) negociabil. Telefon 093.089.315.

Vând Citroen BX 1900 cmc Diesel, 1985, înmatriculat, consum 5-6 %, 2.400 $. Telefon 093.324.883. (16249)

Vând microbuz Ford Tranzit Diesel, 2500 cmc, 8+1 locuri. Telefon 092.275.563; 253036. (16419)

Vând coasă mecanică rotativă și alte utilaje agricole. Telefon 095.434.753. (1855661)

Vând Dacia Break, albă, 1998, 67.000 km, 1950$. Telefon 094.552.086. (16242)

Vând microbuz Fiat Ducato, an 1995, 8+1 locuri, 2,5 Diesel, preț convenabil. Telefon 274491; 094.592.272. (16516)

Vând remorcă Dacie 250 $. Telefon 096.741.323. (16542)

Vând CAMIONETĂ FORD TRASIT 1,5 tone, înmatriculat, Diesel, 2.100 $. Telefon 090.671.729. (16556)

Vând Renault Expres persoană fizică, 1987, stare excelentă, preț 2.000 USD, negociabil. Telefon 270837. (16567)

Vând TIH, tractor A-1800, cu motor rezervă, E.281, instalație ierbicidat 2500 lt. cultivator, cu unele lipsuri. Telefon 090.848.419. (16586)

Vând Renault 11 Diesel, 1986, 1600 cmc, 1.700 USD, negociabil. Telefon 094.556.686. (1857370)

Vând Mercedes Cobra Diesel, persoană fizică, 7% consum, stare perfectă sau schimb. Telefon 090.629.014. (16291)

Vând tractor U 650, înmatriculat, CIV. Informații str. Armoniei nr. 67. Telefon 287618. (15580)

Vând combine pentru cereale Claas, New Hooland, International, cositori rotative, pluguri reversibile 1-4 brazde, prese pentru balotat, combine pentru recoltat știuleți - 2 rânduri, cositori pentru gazon, MIC pentru îngrășăminte, tractor John Deer, International. Telefon 094.505.494. (15848)

Vând Opel Record Berlină, 82, neînmatriculat. Telefon 536707. (16585)

Vând Dacia 1410, roșu opac, 1999, 18.000 km, casetofon, geamuri ionizate. Telefon 092 391 896. (16595)

Vând Dacia 1310 TLE, an 1991, stare deosebită, culoare alb 13, preț negociabil. Telefon 286771; 095.329.259. (16645)

Vând AUTODUBĂ IVECO 3,5 tone, OPEL SENATOR automatic. Telefon 093.253.651. (16724)

Vând Opel Kadett 1,6 i, 3 uși, an fabricație 1991, neînmatriculat. Telefon 561702; 095.645.885. (9877105)

Vând tractor U 650, stare funcționare, fabricat 1995. Telefon 095.691.210. (16648)

Vând Mercedes Cobra, neînmatriculat, 750 Euro, negociabil și Ford Taunus, înmatriculat. Telefon 095.087.431. (16647)

Vând Volvo 760 GLE TC, CIV, numere noi, an fabricație 1985. Telefon 094.647.774. (16665)

Vând Dacia 1310, an 1989, stare foarte bună, CIV, taxe la zi, 750 $, negociabil. Telefon 286856; 090.451.992. (16661)

Vând Opel Kadett Diesel, stare funcționare, an 1987, p.f. Informații telefon 090.450.238. (1154892)

Vând șasiu ARO 320 cu factură. Informații la telefon 095.634.508. (16699)

Vând autoturism Dacia 1310 L, an fabricație 1994, culoare roșie, cinci trepte viteză, 40.000 km parcurși, preț 1.750 $, negociabil. Telefon 093.183.130. (16701)

Vând Opel Vectra TD 1,7 cmc, central, servo ABS, trapă, genți aluminiu, PF. Telefon 094.851.117. (16721)

Oaczie! Vând combină străină cu masa de 6 metri pentru porumb 6 rânduri, stare bună, cu aer condiționat. Telefon 094.552.095. (1857379)

Vând cap tractor Liaz, an 1990, Euro I. Telefon 094.552.095. (1857379)

VÂNZĂRI ELECTRO

NOU! Doriți să cumpărați și nu aveți bani? Nici o problemă! Noi vă oferim APARATURA ELECTROCASNICĂ în rate, cu AVANS ZERO (FRIGIDERE, COMBINE FRIGORIFICE, LĂZI, CONGELATOARE, TV COLOR, MAȘINI DE SPĂLAT, VIDEO, ASPIRATOARE, MOBILĂ LA COMANDĂ) și cu plata pe loc, prețuri avantajoase. Telefon Arad 259339, 094 706 321, Lipova 563145, 563027. (16136)

Vând mașină spălat automată, cuptor microunde, televizor color, video recorder; garanție. Telefon 214786. (16434)

Vând CASE MARCAT FISCALE, CÂNTARE și PLATFORME ELECTRONICE, NUMĂRĂTOARE de BANI. Telefon 282829; 272727. (f.2365911)

Vând televizoare color, mașini de spălat automate, frigidere, congelatoare, garanție 6-12 luni, prețuri accesibile. Telefon 057-233511, 091 076 611. (16613)

NOU! Vând VITRINE FRIGORIFICE import GERMANIA, orizontale și verticale, din inox, cu reglare electronică, preț avantajos. Telefon 094.706.321; 094. 239339. (15860)

Vând TV COLOR diferite diagonale, cu telecomandă și garanție; MAȘINI SPĂLAT, preț avantajos, str. Unirii, nr. 4, orele 10-18. Telefon 284000. (16631)

Vând MAȘINI SPĂLAT AUTOMATE, preț 2.000.000 - 5.000.000 lei, garanție; TV COLOR preț 1.500.000 - 4.000.000 lei, cu telecomandă; garanție. Telefon 275681. (16631)

Vând TV color diagonala 36-66, între 1.500.000-3.700.000 lei, frigidere, combine, congelatoare, lăzi și vitrine frigorifice, mașini automate de spălat. Telefon 274600, orele 9-19 sau telefon 241355 orele 20-22. (15868)

Vând frigider - 1.500.000, congelator 5 sertare - 1.700.000. Telefon 273965. (16148)

Vând HDD IBM 40GB-7200 RPM, nou, 80$. Telefon 280260. (15346)

Vindem Pentium 2 - 233 MHz 32 RAM HD 2,3 GB CD ROM, sunet, boxe, monitor 14 - 200$. Telefon 280260. (16346)

Vindem Pentium 1 - 166 MHz 16 RAM HD 1,3 - 75$. Telefon 280260. (16346)

Vând mașini spălat automate, televizoare color diferite modele, stereo; garanție. Telefon 251392. (16443)

Vând ieftin televizoare color plastic, teletext, telecomandă. Telefon 338090, Arad. (16442)

Vând televizoare color, carcasă plastic, toate dimensiunile, cu garanție. Telefon 219365; 093.380.028. (16103)

Vând CONGELATOR vertical cu vitrină, motoare, agregate frig, compresoare, ladă frig, expresso cafea. Telefon 093.253.651.

Vând P I 90 MHz la 30 USD; 166 la 75-80 USD; 200 Tower la 90 USD; 266 la 135 USD; Celeron 333 la 165 USD; 350 la 190 USD; 166 la 75 USD-80 USD; monitoare 17" IBM la 110 USD; 133 la 55 USD. Telefon 057/256169. (16427)

Vând diferite telecomenzi pentru televizor (185.000 lei), video, satelit; componente electronice. Telefon 092.368.868; 095.794.894.

Vând o pereche boxe marca Clarison, 400 V/buc., profesionale, stație 100 V Solton. Informații Chișineu Criș, str. Nufărului nr. 1. (Ag. Ch. Criș)

(Continuare în pagina 14)

(Urmare din pagina 13)

Vând monitoare en-gros și en-detail, de 15-17-22, preț negociabil. Telefon 213353. (16627)

VÂNZĂRI DIVERSE

Vând urgent pătuț și cărucior de copil, preț negociabil. Telefon 219211. (16592)

Vând PLASĂ GARD zincată - 22.000 lei/kg, toate dimensiunile; PLASĂ RABITZ 40.000 lei/kg; CUIE - 17.500 lei/kg; SÂRMĂ NEAGRĂ - 17.500 lei/kg; SÂRMĂ ZINCATĂ și ELECTROZI SUDURĂ, BURLANE și JGHEABURI ZINCATE - 50.000 lei/buc; str. Vrabiei nr. 4. Telefon 289997, 094.289.997. (13166)

Vând rolete plastic, import; rolete lemn, jaluzele. Telefon 059-478503; 095.594.415. (15609)

Vând rolete plastic import - 270.000 lei/ mp, rolete lemn tei - 450.000 lei/ mp, obloane mobile din lemn - 850.000 lei/ mp, jaluzele verticale și orizontale. Telefon 092.282.380, 056-471939. (12189)

Vând bolțari omologați, termoizolanți, calitatea I, din zgură, cărămidă sau beton, 14 modele, borduri, pavele. Telefon 095.634.885; 092.621.600. (12531)

Vindem ROLETE PLASTIC import și ROLETE TEI. Calitate și garanție. Telefon 059/134807; 095.827.725. (15773)

Vând NISIP, BALAST, cantități MICI și MARI. Telefon 091.097.763. (15865)

Vând LEMNE FOC, NISIP, BALAST, la domiciliu. Telefon 210771. (15865)

Vând LEMNE FOC, NISIP, BALAST, la domiciliu. Telefon 277027. (15865)

Vând dușumele la preț de 130.000 lei/mp. Telefon 466201 sau 093.886.050. (9646967)

Vând mobilă tip Nadia și canapea din pluș. Telefon 094.507.236. (1856645)

Vând utilaje necesare confecționării de ornamente sicrie din carton presat (activitate unică). Atelierul funcționează în prezent. Telefon 093.677.666. (1856645)

Vând colțare, canapele. Telefon 286069, 094 604 016. (16299)

Vând, din dezmembrări, sere țeavă și sticlă. Telefon 094 649 637, 091 288 627. (16300)

Vând IEPE și MÂNJI de rasă grea sau schimb cu oi. Telefon 093 375 674. (16348)

Vând VACI GESTANTE și CU LAPTE sau schimb cu oi. Telefon 093 375 674. (16348)

Vând căței Dog German Abiechin, 5 săptămâni, vaccinați, deparazitați, carnet sănătate, preț 40 Euro, negociabil. Telefon 210181; 095.162.513. (16296)

Vând NISIP, BALAST, la domiciliu. Telefon 279063; 091.454.706. (16383)

Vindem populațieie PUI DE O ZI, rasa carne, la magazinul „AGRO ZAR" din VLADIMIRESCU. Înscrieri la magazin sau la telefon 094.233.166. (16409)

Vând BETON, MORTAR, ȘAPĂ. Asigur utilaje, transport. Telefon 093.273.746; 094.855.838. (16412)

Vând generator de curent, electric, nou. Telefon 462693, seara. (1154636)

Vând stații taxi performante, case marcat fiscale, instalații supraveghere. Telefon 284900. (16439)

Vând uși, geamuri, rolete plastic, import. Telefon 095.380.320. (16372)

Vând sare alimentară la sac 50 kg și distribui. Telefon 091.585.650. (1857364)

Vând LEMNE FOC, NISIP, BALAST, la domiciliu. Telefon 214010; 093.686.677. (16481)

Vând termoteci pe gaz (3.500.000-8.500.000 lei), instanturi pentru baie și bucătărie pe gaz (1.500.000-2.500.000 lei), pompe de recirculare (1.000.000-2.500.000 lei), diferite piese de schimb. Garanție un an de zile. Telefon 090.249.544. (16488)

Vând sufragerie 623 și bibliotecă stil. Telefon 276990, 094.783.858. (15921)

Vând pui came, rasa Broiler, 3 săptămâni, 450 gr. 31.000 lei. Telefon 473047. (16107)

PUI de ȘIRIA! Vindem populației, la ferma PRODAGRO CETATE din ȘIRIA, PUI VII de cca. 200 gr, cca 650 gr. și peste 1 kg; vineri, 31 mai; sâmbătă, 1 iunie. Informații telefon 094.577.826. (16530)

TITO Șiria, vinde PUI VII de CARNE, cca 700 gr. 38.000 lei/buc, zilnic orele 8-19. Telefon 090.671.729. (16556)

Ocazie! Vând parchet melaminat, import Germania, la cele mai mici prețuri, str. Pădurii 11. Telefon 206232. (16577)

Vând două vaci bălțate, albe, românești, prima fătare. Localitatea Cicir, nr. 263. (16629)

Vând ladă frigorifică, mașini spălat, frigider, aragaz, biciclete. Telefon 279582. (11994)

Vând 40 oi mame. Telefon 093.715.915; 091.345.726. (1154587)

Vând ciment - 112.000 lei/sac, la domiciliul clientului cu peste 10 tone. Telefon 093.573.124. (16460)

Vând canapele și colțare extensibile, la cele mai mici prețuri, toate pluș SUA. Telefon 094 509 801, 270018. (16618)

Vând cazan încălzire italian pe motorină, com. cal., C.L.U., gaz, automatizat, m. cal. h 220, KW 290. Telefon 561702; 095.645.885. (9877105)

Vând mobilă sufragerie (3 corpuri), 3 milioane lei. Telefon 093.449.605. (16656)

Vând utilaje tâmplărie compuse din abric, banzic, circular, șlefuitor, freză, polizor, mașină găurit + 200 buc. calorifere. Str. Constituției 72, telefon 278889, Arad. (16663)

Vând NISIP și BALAST la domiciliul clientului. Telefon 261946, 259556. (16660)

Ocazie! Vând mobilier bar, compus din pult, raft, scaune, mese, aparat profesional Expresso „Faema", grătar cu hotă pentru mici, termotecă cu butelie gaz, etc. Telefon 093.518.655. (16674)

Vindem populației PUI de CARNE de circa 450 g, joi, 30 mai și sâmbătă, 1 iunie, la ferma AGRIPROD din NĂDLAC. Telefon 095.588.453; 057/473053. (9397688)

Vând motor Mercedes Diesel 250 - 600 Euro, 3310 Nokia - 80 Euro, 7110 - 60 Euro, Siemens A 35 - 60 Euro. Telefon 091.830.708. (16678)

Vând vacă, comuna Ghioroc nr. 25B. (16693)

Vând căței rasa Brac German cu părul scurt, în vârstă de 6 săptămâni. Informații telefon 092.303.064. (16700)

Vând CÂNTAR SEMIAUTOMAT, aplice porțelan, POMI ORNAMENTALI (artificiali), dulapuri vestiar, BIROURI, OGLINZI, CASĂ VALORI (seif), ambalaj PVC 1/20 cu sticle 0,500, EUROPALEȚI. Telefon 093 253 651. (16724)

Vând căsuță agrement, din brad. Telefon 388321. (16721)

Vindem en-gros îmbrăcăminte și încălțăminte, nouă, la prețuri avantajoase. Informații str. Sânzâienelor, nr. 22. Telefon 273883. (16720)

Vând birouri noi, diferite dimensiuni, mee televizor. Telefon 092.251.555. (16715)

Vând EUROBOLȚARI termoizolanți cu certificat calitate 300x250x200, 8.200 lei/bucata, 1 mc - 550.000 lei, 1 bolțar - 7,6 cărămizi. Telefon 281491; 092.381.750. (16708)

Vând ȚIGLĂ GLAZURATĂ ungurească, împachetată, pentru casă mare. Telefon 230344. (16704)

CUMPĂRĂRI AUTO

Cumpăr auto Dacia avariate și neavariate cu CIV. Telefon 289750. (16091)

Cumpăr Dacii cu CIV și numere noi. Ofer între 4-12 milioane. Telefon 093.045.296. (16584)

Cumpăr urgent Tico cu sau fără aer condiționat. Telefon 094 589 600. (16614)

CUMPĂRĂRI ELECTRO

Cumpăr frigidere 600.000-700.000, combine frigorifice 1.000.000, congelatoare. Telefon 273965. (16582)

CUMPĂRĂRI DIVERSE

Cumpărăm vaci și tăurași. Telefon 250866; 095.681.191. (16490)

Cumpăr vaci, vițele, tauri. Telefon 288968, 092.941.123. (12896)

Cumpăr porumb, grâu, orz, ovăz, plata imediat. Telefon 274421; 094.608.052. (15506)

Cumpăr bovine pentru sacrificare. Telefon 274744, 095 624 006, 094 294 666. (15634)

Cumpăr deșeuri fier vechi, cantități mari, preț avantajos, plata pe loc. Telefon 093.404.010. (16085)

Cumpăr porumb. Telefon 091 309 407. (16386)

Cumpăr pene și coarne de cerb. Telefon 210480. (16565)

CUMPĂR GRÂU, peste 10 t, PLATA PE LOC. Telefon 276207. (16623)

CERERI ȘI OFERTE DE SERVICII

ANGAJĂM în condiții foarte avantajoase: MAISTRU CONFECȚII FEMEI, TEHNOLOG. Telefon 256613.

Angajez DEPANATOR FRIGIDERE, TAPIȚERĂ, DESIGNER, INGINER în MOBILĂ, TINICHIGIU AUTO, ELECTRONIST, TÂMPLAR în LIPOVA. Salarizare nelimitată, în funcție de productivitatea personală. Telefon 094.796.542. (16023)

Angajez COAFEZĂ (stilistă) și VÂNZĂTOARE magazin NON STOP. Telefon 093.600.451; 272270. (16684)

S.C. „SECURITY" SRL angajează PERSONAL de PAZĂ (băieți și fete). Telefon 228786. (16018)

Fabrică încălțăminte angajează PERSONAL cu experiență pentru mașină subțiat și mașină termociment. Telefon 272240. (1857358)

ARCONTA, tâmplărie din aluminiu și PVC angajează: INGINER TCM, MUNCITORI CALIFICAȚI. Telefon 256342. (16351)

BANATIA angajează CONFECȚIONERE articole textile pentru mașini liniare. Telefon 211882. (16146)

SOCOM „PIELARUL" Arad angajează CONFECȚIONERE fețe încălțăminte, calificate (mașiniste, la masă). Informații telefon 236116 sau la sediul societății din str. Ghiba Birta nr. 16, Arad. (16063)

SC angajează PERSONAL cu vârsta maximă 35 ani. Se asigură carte muncă, program flexibil, salar 4.900.000 lei. Telefon 276817. (16520)

SILVANIA IMPEX angajează CONFECȚIONERE și PERSONAL pentru secția croit. Telefon 279624, orele 7-19. (16512)

SC APOLLO angajează ZIDARI, MOZAICARI, finisori, necalificați. Telefon 095.685.685.

Angajez 2 VÂNZĂTOARE pentru Stand JACKSON. Telefon 092.223.504. (16551)

Firma DELICATESE angajează VÂNZĂTORI, vârsta 25-45 ani, cu experiență la produse de carne, mezeluri; cu salar optim. Telefon 280876. (16235)

Societate comercială din VLADIMIRESCU angajează TÂMPLARI UNIVERSALI și TINERET pentru formare: bărbați și femei. Telefon 514901. (16402)

LOTERIA ROMÂNĂ angajează VÂNZĂTORI. Telefon 255699. (16407)

GARRONE ROMANIA angajează: MERCHANDISER pentru orașul ARAD. Rog trimiteți CV la fax: 01-211 57 38. (f.2366369)

AUTHENTIC angajează CONFECȚIONERE pentru mașini de cusut liniar. Informații str. Unirii nr. 7. Telefon 214854; 093.572.863. (16050)

SOCIETATE COMERCIALĂ angajează ZIDARI, ZUGRAVI, LĂCĂTUȘI. Se asigură bonuri masă. Telefon 098 237 790. (16598)

NDB LOGISTICA ROMÂNIA SRL angajează SECRETARĂ, studii: liceu, cunoștințe operare calculator (Word, Excel), limba franceză (scris, citit, vorbit), permis conducere. CV la fax 216729. (16599)

SC VELITEX SRL angajează, pentru secția de BRODERIE COMPUTERIZATĂ TINERI și TINERE cu carnet de șomer. Telefon 289040. (16608)

FILARMONICA DE STAT ARAD organizează luni, 10 iunie 2002, concurs pentru ocuparea postului de DIRIJOR COR. Telefon 057-281554. (16608)

Angajăm BARMAN-OSPĂTAR (fete) vârsta 18-20 ani, cu calificare sau fără. Telefon 218820, 090 830 819. (16626)

SC MOBIL ART SRL angajează TÂMPLARI, bărbați și femei. Relații telefon 057-216735. (1857375)

Angajez COAFEZĂ cu experiență. Informații telefon 093 750 184, 229529. (1857369)

Angajez PATISERĂ cu experiență. Telefon 094.787.549, orele 10-16. (16632)

Angajăm DACTILOGRAFE pentru birou copiat acte. Telefon 280972, 281292.

Firmă specializată DISTRIBUȚIE PIESE AUTO, angajează PERSONAL calificat. Telefon 279703. (16637)

Angajăm FEMEIE de SERVICI. Telefon 253927, după ora 16; 092.487.092. (16641)

Angajez ȘOFER, BRUTAR, LĂCĂTUȘ, VÂNZĂTOARE, UCENICI BRUTARI. Telefon 273219. (16667)

SC MINI SANIT SRL angajează MUNCITOARE pentru MONTAJ JUCĂRII surpriză. Informații telefon 095.046.885. (16662)

Angajez PERSONAL (femei) pentru CROITORIE - SERIE. Telefon 285967. (16668)

SC angajează VÂNZĂTOARE profil alimentar și BARMAN(Ă)-OSPĂTAR(Ă). Telefon 289905; 093.662.578. (16670)

Societate de încălțăminte angajează MAȘINIȘTI(E) și ȘTANȚATORI piele. Se oferă salar atractiv și tichete de masă. Telefon 284800. (16555)

Societate comercială angajează VÂNZĂTOARE (carte de muncă), vârsta maximă 30 ani. Telefon 251303. (16681)

SALON NICOLE angajează FRIZERIȚE, COAFEZE și COSMETICIENE. Telefon 259369. (16685)

Angajez BARMANĂ cu experiență în comerț, zona ALFA. Telefon 094.697.270. (16686)

Angajăm VÂNZĂTOARE înghețată, stradal. Telefon 281095. (16690)

Angajez VÂNZĂTOARE cu experiență, alimentara Alfa. Salariu avantajos. Telefon 277463; 093.642.998. (16692)

Angajez TINICHIGIU AUTO cu experiență, salar atractiv. Telefon 094.851.117. (16721)

Angajez ÎNCĂRCĂTOR - DESCĂRCĂTOR 3 ore/zi, salarizare atractivă. Telefon 093.199.578; 276552 - seara. (16728)

Parchetul de pe lângă Tribunalul Arad, organizează concurs în data de 15.06.2002, pentru ocuparea postului de îngrijitor la Parchetul de pe lângă JUDECĂTORIA INEU. Informații suplimentare la secretariatul Parchetului de pe lângă Tribunalul Arad. Telefon 235153. (2366413)

Angajăm MUNCITORI NECALIFICAȚI, pentru CONSTRUCȚII. Telefon 093.088.814. (16733)

PRESTĂRI SERVICII

ȘCOALA de ȘOFERI „BELC" completează seria, categoriile A, B, C, E și D. CASA SINDICATELOR. Telefon 230004, 381811; 094.938.335. (16390)

SILDOR PROD, reparații - vânzări: FRIGORIFICE. Vânzare - montaj: AER CONDIȚIONAT. Telefon 270622. (c.)

Executăm construcții diverse, FAȚADE, MANSARDE, zugrăveli, IZOLAȚII cu membrană, izolații contra igrasiei, MOZAICURI. Telefon 095.685.685; 272695.

Brutăria SC APOLLO, preia comenzi PÂINE la 10.000 lei/kg și SPECIALITĂȚI: Telefon 091.803.133.

NOU! Uscăm CHERESTEA. Comenzi zona Lipovei, Arad. Telefon 563045; 206232. (16578)

Repar FRIGIDERE, CONGELATOARE la domiciliul clientului, cu garanție. Telefon 094.257.151. (16552)

Execut INSTALAȚII SANITARE, ELECTRICE, CONTORIZĂRI apartament, scurgeri separate. Reducere 30%. Telefon 514859. (16644)

SC execută toată gama LUCRĂRI CONSTRUCȚII, CONFECȚII METALICE. Tele-fon 092.275.563; 253036. (16666)

Școala șoferi CARMEN ABCDE primește înscrieri. VICTORIEI 66. Telefon 255445. (16679)

ZUGRĂVIM, GLETUIM, faianțăm, vopsitorii, rigipsuri, TENCUIELI; fără alcool. Telefon 262692. (16677)

TAPIȚEZ, REPAR canapele, fotolii, rolele, VOPSIM. Telefon 219412; 093.884.767; 091.863.639. (16695)

Efectuez TRANSPORT MĂRFURI INTERN - INTERNAȚIONAL, maxim 3 tone. Telefon 251580; 092.465.699.

Doresc să ȚIN CONTABILITATE pentru ASOCIAȚIILE FAMILIARE. Seriozitate maximă. Telefon 091.881.240. (16698)

INSTALATOR AUTORIZAT execut LUCRĂRI INSTALAȚII SANITARE și ÎNCĂLZIRE. Telefon 289673; 091.227.744. (1857383)

DIVERSE

Mă numesc Elena din Sebiș. Doresc să-i transmit pe această cale mii de mulțumiri doamnei AURELIA ARDELEANCA. Ea mi-a întors blestemele și sunt o femeie fericită și foarte mulțumită. Telefon 093 924 535. (16398)

ELENA, a revenit în Arad la cererea oamenilor. ELENA aduce persoana iubită înapoi, DESFACE CUNUNII și împacă SOȚ și SOȚIE și multe altele. Telefon 090.873.314. (16492)

(Continuare în pagina 15)

(Urmare din pagina 14)

Angela din Arad, mii de mulțumiri
VALERIEI ZENA.
M-a lecuit de patima beției. Căutați-o la telefon 057-231892, 094 288 220. (16493)

UNIUNEA JUDEȚEANĂ a CASELOR de AJUTOR RECIPROC ale SALARIAȚILOR, convoacă delegații Caselor de Ajutor Reciproc din întreprinderi la CONFERINȚA de dare de seamă și alegeri ce va avea loc la Casa de Cultură a Sindicatelor (lângă LAC), joi, 30 mai, ora 12. (16513)

SC „CONCORD TOUR" SRL, cu sediul în Arad, str. Privighetorii nr. 23, solicită autorizație de mediu pentru activitatea de transport persoane. Eventualele contestații se depun la Inspectoratul de Protecția Mediului Arad, str. Dragalina nr. 16. (16643)

S.C. WOOD TRADING SRL, cu sediul în Arad, str. M-șal I. Antonescu nr. 47, bloc L4, ap. 1, dorește autorizație de mediu pentru deschiderea unui punct de lucru (prelucrarea brută a lemnului), în localitatea Nădlac, Calea Aradului nr. 1. Eventualele contestații se pot depune la Agenția de Protecția Mediului Arad, B-dul Dragalina nr. 16. (16683)

Loredana din Arad, mulțumesc doamnei
MONA LISA
că mi-a adus soțul înapoi, acum sunt fericită. Telefon 242615. (16713)

ATCOM ARAD convoacă adunarea generală extraordinară a SCCA PRECIZIA ARAD, în data de 31.05.2002, ora 13, la sediul unității BIJUTERIA CERNEI din str. MEȚIANU, nr. 1, cu următoarea ordine de zi: 1. Alegerea președintelui. În caz de neântrunirea numărului necesar de acționari pentru validarea ședinței, se convoacă în data de 03.06.2002, în același loc și la aceeași oră. (16712)

Societatea comercială cu răspundere limitateă varianta plus impex, solicită acord de mediu pentru investiția: „Piața Agro-Alimentară JULIȚA" și amenajarea punctului de lucru ăn JULIȚA FN, județul Arad. Eventualele contestații se pot depune la IPM din Arad, Bd. Dragalina,. nr. 16. (1857380)

Mariana din Arad, mulțumesc doamnei
EMMA
că mi-a vindecat copilul de epilepsie. Apelați cu încredere, telefon 093.062.336; 242615. (16713)

S.C. SĂLĂJANUL IMPEX S.R.L. dorește să obțină autorizație de mediu pentru autoservice Arad, str. Ștefan Zarie FN. Eventualele contestații se depun la APM Arad, B-dul Dragalina nr. 16. (16675)

CITAȚII

Se citează pârâții PĂSCULESCU SILVIA și CĂPRAR CONSTANTIN, cu domiciliul necunoscut, pentru data de 31.05.2002, ora 8, la Judecătoria Lipova în dosar 181/2002, pentru prestație tabulară, reclamanți fiind GUȘĂ AURELIA, GUȘĂ ȘTEFAN și GUȘĂ ALEXANDRU. (16628)

TURISM

AMAD TOURISTIK efectuează transport internațional SPANIA, ITALIA, PORTUGALIA, FRANȚA, GERMANIA, cu autocare moderne. Asigurări medicale. Rezervări zilnic, Arad, str. Cloșca, nr. 2, telefon 057 - 254453; 094.969.742. (3252)

Transport 2 persoane în AUSTRIA (GRANZ-VIENA) în 5-6 iunie. Telefon 092 288 576.

Pletl

Asigură zilnic transport de persoane în GERMANIA pe ruta: Passau - Regensburg - Nürnberg - Würzburg - Aschaffenburg - Frankfurt - Giéssen - Siegen - Köln - Düsseldorf - Essen - Dortmund - Deggendorf - Landshut - Mühldorf - Augsburg - Ulm - Heilbronn - Stuttgart - Pforzeim - Karforuhe - Heidelberg - Mannheim. Călătorii în autocare noi, moderne, însoțitoare de bord, două bagaje gratuite, o masă caldă în UNGARIA. Cu plecare din KARLSRUHE: SPANIA, FRANȚA, PORTUGALIA. Intermediem asigurări medicale. NOU! Din 1 aprilie 2002, săptămânal excursie la COSTA AZAHAR, 11 zile (7 înoptări + mic dejun), 359 Eu. Informații și înscrieri, la AGENȚIILE PLETL din: ARAD, telefon 057/252291; LIPOVA - 057/561377; 563011. (c.)

SCHIMBURI

Schimb teren intravilan zonă bună cu autoturism. Telefon 094.245.572. (16574)

Schimb apartament 3 camere etaj I + o căsuță cu grădină cu casă în Arad. Telefon 253950. (1857377)

ÎNCHIRIERI

Închiriez apartament 2 camere, central, mobilat, contorizat. Telefon 219982; 095.455.766. (16625)

Oferim spre închiriere SPAȚII COMERCIALE pentru magazine, depozite, producție. Telefon 281036. (c.)

Închiriez spațiu, suprafața 100 mp, ultracentral, gaz metan, posibilitate birouri, salon de înfrumusețare, Bd. Revoluției, nr. 83. Telefon 280817. (f, 2366375)

Ofer spre închiriere apartament central, 3 camere, plus/minus garaj. Telefon 093.572.499. (16326)

Caut urgent de închiriat 1-2 camere (ne)mobilate. Telefon 210555. (15954)

Ofer pentru închiriere apartament (ne)mobilat. Telefon 210255. (15954)

Oferim spre închiriere spațiu pentru depozit, zonă centrală. Telefon 272676. (16342)

Închiriez (ofer) spațiu pentru execuții undustriale, magazine, depozite, producție, centru comunei Vîrfurile. Informații telefon 318403. (9647271)

Închiriez spațiu pentru birouri, firme, str. Milea colț (30 Decembrie). Telefon 057-251241. (16593)

Închiriez brutărie în stare perfectă de funcționare, cuptor pe vatră, la 20 km de Arad. Telefon 090.848.419. (16586)

Ofer spre închiriere birou central, str. Unirii. Telefon 275681. (16630)

Ofer spre închiriere apartament 3 camere, mobilat modern. Telefon 275681. (16630)

Închiriez spații pentru depozit, producție sau sedii firmă, la șosea națională, diferite suprafețe. Telefon 092.600.220. (16335)

Ofer închiriere spațiu (birouri), 120 mp, str. Șaguna. Telefon 090.886.894. (16197)

Dau în chirie apartament 5 camere mari, ultracentral, mobilat. Telefon 281124. (16406)

Ofer spre închiriere camioane 20 t, tarif 12.700 lei/km + TVA. Telefon 093 573 124. (16616)

Închiriez (ofer) apartament 2 camere, et. III, mobilat, zona Boul Roșu. Telefon 210237. (16624)

Caut să închiriez, pe termen lung, apartament (casă) 3-4 camere, nemobilat. Telefon 247266. (1857373)

Închiriez spațiu comercial multifuncțional, 82 mp, P-ța Gării. Telefon 252794. (16635)

Caut să închiriez cameră. Informații str. Independenței nr. 7-9, Lapohoș Elena. (16638)

Tineri căsătoriți, dorim să închiriem apartament. Oferim 70-100 Euro. Telefon 091.395.862. (16694)

Închiriez pentru sedii firme, birouri cu toate utilitățile, contorizate, situate ultracentral precum și spații pentru depozitare sau producție, prețuri negociabile. Telefon 092.253.173; 270540. (1857382)

PIERDERI

Pierdut carnet de sănătate eliberat de Dispensarul dr. Popescu Olimpia, pe numele Șucan Lucreția. Îl declar nul. (16620)

Pierdut carnet asigurare sănătate, eliberat de CAS Arad, pe numele Oprea Elena. Îl declar nul, (16659)

Pierdut certificat de producător cu numărul 306 din 18.04.2002 pe numele Covaciu Mărioara. Îl declar nul. (9646969)

Pierdut certificat de înmatriculare seria A 118103, emis la data de 08.07.1991 pentru Regia Autonomă Drumuri Municipale Arad. Îl declarăm nul. (16676)

† SERVICII FUNERARE †

SC „IN MEMORIAM" SRL
str. EMINESCU nr. 4
(ATENȚIE, vizavi de CINEMA MUREȘUL)
Tel. 057-211929, 093.343.964
str. ORIZONTULUI nr. 9A (Bujac)
oferă SERVICII FUNERARE COMPLETE - NON STOP.
Sicrie-modele multiple (simple-lux), sicrie import ITALIA, ACCESORII. Intermediem COLACI, COLIVĂ etc.
ÎMBĂLSĂMĂM GRATUIT (formolizat).
TRANSPORT ÎN ORAȘ GRATUIT
SERVICII: SPĂLAT, ÎMBRĂCAT
PLATA ÎN RATE.
Transport
INTERN - INTERNAȚIONAL

RO STYL COMPANY
SERVICII FUNERARE COMPLETE
PRODUCĂTOR SICRIE
ARAD, STR. M. EMINESCU 22, TELEFON 214.422
Magazin deschis și noaptea

OFERIM
- **SICRIE** 10 MODELE DE LA 800.000 LA 3.600.000
- **SICRIE LUX** 4 MODELE DE LA 4.500.000 LA 20.000.000
- **LENJERIE DECES** 6 MODELE DE LA 300.000 la 2.000.000
- CRUCE, LUMÂNĂRI, PROSOAPE, BATISTE, MÂNERE și ȘURUBURI SICRIU

OFERTĂ SICRIU FAG CRUCE RESPETE 1.500.000

APELÂND LA SERVICII:
ÎMBRĂCAT, FORMOLIZAT ȘI TRANSPORT BENEFICIAȚI DE **15% REDUCERE**
LA SICRIU ȘI TRANSPORTUL LA DOMICILIU GRATUIT
▼PLATA ȘI DUPĂ ÎNCASAREA AJUTORULUI DE ÎNMORMÂNTARE.

PĂREREA DVS. CONTEAZĂ!
TELEFON **094.690.121**

† DECESE †

Cu adâncă durere anunțăm încetarea din viață a scumpului nostru soț, tată și bunic
BARNA IACOB,
născut în ZĂRAND, în vârstă de 83 ani. Înmormântarea va avea loc joi, 30 mai, de la domiciliul din strada Porumbului 29, Grădiște. Dumnezeu să-l odihnească în pace! Soția Florica și fiica Angela Chește cu familia.

Cu adâncă durere anunțăm încetarea din viață a celei care a fost soție, mamă și fiică
TODERAȘ MARIA.
Înmormântarea va avea loc azi, 29 mai 2002, ora 15, la Cimitirul din Micălaca. Familia îndoliată Toderaș.

A încetat din viață, după o lungă și grea suferință, la vârsta de 93 ani
Ic. Stavr. PREOT VASILE DĂNĂLACHE.
Slujba de înmormântare va avea loc la Biserica Șega II, azi, 29 mai, ora 10, iar înhumarea la ora 13, la Cimitirul Eternitatea. Familia îndoliată.

Cu adâncă durere în suflet anunțăm încetarea din viață, după o lungă suferință a celei ce a fost mamă, bunică, mătușă
TUDOR IULIA,
în vârstă de 85 ani. Înmormântarea va avea loc joi, 30 mai 2002, ora 16, de la domiciliul din Micălaca, str. Abrud, bl. 218, sc. B, ap. 4. Familia îndoliată.

Cu adâncă durere în suflet, anunț încetarea din viață, după o lungă și grea suferință a celui care a fost iubitul meu soț
REICHNBERGER CAROL (KORCY)
la numai 64 ani. Înmormântarea azi, 29.05.2002, ora 15, la Cimitirul Pomenirea. Cu mult regret, soția FLORI.

Cu adâncă durere anunțăm încetarea din viață, la vârsta de 70 de ani, a celui care a fost pentru noi iubit soț, tată, socru și bunic
MERCEA PETRU
din SOCODOR. Înmormântarea va avea loc joi, 30 mai 2002, de la domiciliu, la cimitirul din localitate. Dumnezeu să-l odihnească în pace! Familia îndoliată.

† CONDOLEANȚE †

Deplângem dispariția celei care a fost
prof. FELICIA SELEJAN.
Odihnească-se în pace! Colegii de facultate.

Un ultim omagiu celei care a fost draga noastră dirigintă, profesor
SELEJAN FELICIA EMILIA.
Va rămâne veșnic în sufletele și conștiințele noastre. Elevii clasei a XII-a M, promoția 1985 a Liceului Industrial Lipova. (16634)

Colectivul Grădiniței P.P. 11 este alături de d-na educatoare CHEȘA ANGELA în marea durere pricinuită de decesul tatălui
BARNA IACOB.
Condoleanțe familiei. (16689)

Profesorii de istorie deplâng dispariția colegei lor
prof. FELICIA SELEJAN,
un model de profesionalism și demnitate. Dumnezeu-să o odihnească! (16688)

Colegele de raion sunt alături de șefa lor HODREA ELENA și transmit sincere condoleanțe la decesul bunicii sale. (16696)

Sunt alături de colega mea HODREA ELENA în momentele grele prin care trece la decesul bunicii sale. Adriana Antal. (16697)

Colectivul Colegiului Tehnic de Construcții și Protecția Mediului, regretă dispariția prematură a fostei colege,
MARIA TODERAȘ
și transmite sincere condoleanțe familiei. (16726)

† COMEMORĂRI †

Se împlinesc doi ani de când a trecut la Domnul cea care a fost soție, mamă și bunică
IRINA PETCU.
Durerea în sufletele noastre este mereu vie. Soțul, fiica, ginerele și nepoții.

Se împlinesc 3 ani de când a plecat dintre noi, cel care a fost
PLEȘCUȚAN IOAN,
din CIL. Nu te vom uita niciodată! Fiica Mărioara, ginerele Nelu, nepoții tăi dragi ȘTEFAN, MARIUS. (16515)

O floare, o lacrimă, pe mormântul celui care a fost
PLEȘCUȚAN IOAN
din CIL. Te plânge fiica FLORENTINA, ginerele NICOLAE, soția FLORICA. (16515)

Amintim celor care l-au cunoscut că au trecut 25 ani de când inima lui a încetat să mai bată,
ROMCEA IOAN MITIȚĂ.
Dumnezeu să te odihnească în pace. Fiul Emanoil, fiica Emanuela, soția Elena. (1857356)

A trecut un an lung și trist fără cea care a fost soție, fiică, mamă și bunică
MARGARETA VIDAC
din ȘIRIA. Dumnezeu să te odihnească în pace. Familia îndurerată. (16633)

S-au împlinit 4 ani de durere, de la trecerea în neființă a celui care a fost un fiu, soț, tată fără egal, un om deosebit și un suflet nobil,
GUȘET IOAN.
Vei rămâne veșnic în inimile noastre. Dormi în pace, suflet blând. Cei ce te plâng și te vor plânge veșnic, tatăl Roman, soția Zina și fiica Bianca. (16639)

Un an de tristețe și durere, un an de lacrimi și dor de când a plecat dintre noi draga noastră soră și cumnată
VIDAC MARGARETA.
Slujba de pomenire va avea loc la Biserica Ortodoxă din ȘIRIA. Sora Veronica și cumnatul Nicu din MĂDERAT. (9646971)

Azi, 29 mai 2002, se împlinesc 3 ani de când iubitul meu fiu
CONSTANTIN ADRIAN FLORIAN
s-a stins din viață la numai 23 de ani. Dragă ADI, doresc ca drumul tău către bunul Dumnezeu să fie presărat cu cele mai alese și frumoase flori albe ale veșniciei. Te vom plânge mereu și nu te vom uita niciodată mama Felicia, sora Otilia și buna Marioara. (16691)

La 8 ani de la despărțire, un gând bun, o lacrimă și amintiri frumoase despre cel care a fost
MOȚ CIPRIAN CORNELIU.
Dumnezeu să-l ierte! Fiul ROBERT și familia. (16719)

Clipele frumoase pe care ni le-ai dăruit în viață vor face chipul tău drag și dragostea cu care ne-ai înconjurat, să rămână veșnic în sufletele și gândurile noastre. O rugăciune, o lacrimă și o floare în amintirea celui care a fost scumpul nostru soț, tată și bunic
PETRAN IOAN
la 1 an de la trecerea în neființă. Cât ai trăit te-am iubit, cât vom trăi te vom plânge. Parastasul va avea loc duminică 2 iunie 2002, ora 13, la Cimitirul din Micălaca.

SATLINE
A DESCHIS RESTAURANTUL
În ARAD, STR. ION ANTONESCU 2-4, BL. M7 - PARTER (Piața Mihai Viteazul)
PROGRAM ZILNIC 12 - 24 REZERVĂRI TEL. 228.616
LA PLAZZA

☎ 270525 CORAURA Bd. Revoluției nr.10
Reduceri de sezon!
☒ Combine frigorifice
☒ Mașini de spălat automate
☒ Aparate de aer condiționat
-10%
SUPEROFERTĂ!
La noi puteți găsi la cel mai mic preț televizoare cu diagonala de 51 cm și teletext
4.999.000 lei (C.)

CAMERA DE COMERT ARAD
ORGANIZEAZA URMATOAREALE CURSURI:
- Contabilitate și aplicații pe calculator;
- Inițiere în utilizarea calculatoarelor (Windows, Word);
- Negocierea și derularea contractelor de comerț exterior;
- Declarant vamal;
- Limbi străine (engleză, italiană, franceză, germană);
- Limba engleză pentru juriști;
- Brutar, vânzător, cofetar - patiser

Informații suplimentare la sediul CCIA Arad
Str. Clișca nr.5, camera 31, etajul 2,
Tel.: 20.88.07; 20.88.08
(c.63)

IGO ROMÂNIA ARAD, Str. Eminescu nr.6, ap.5 Telefon 282.180
Oferă Credite comerciale
Pentru cumpărarea de locuințe,terenuri, autoturisme, etc.
rate avantajoase
cheltuieli medii anuale de 6 - 9%/an
ORAR LUNI - VINERI 9,00 – 17,00
PLANIFICAȚI-VĂ VIITORUL CU NOI! (2366402)

ASTRA Asigurare-Reasigurare
Tombola 1 iulie 2002
Un partener ferm și serios care își onorează toate angajamentele față de tine
50 de premii surpriză + un premiu special!
RCA Asigurarea obligatorie de Răspundere Civilă Auto (9397873)
Încheiați asigurarea obligatorie auto la sediile ASTRA sau prin colaboratori și beneficiați și de o reducere de
15 %

S.C. ARCONSERV S.A.
Str. Bicaz, nr. 1-5, Telefon/fax 288 803, 288 725
ÎNCHIRIAZĂ
- spații de depozitare
- spații de producție
- spații pentru birouri
(2360767)
Spațiile dispun de toate utilitățile.
PREȚURI NEGOCIABILE

SC Eme Com General
Import Export SRL
Vinde furaje pentru animale - BABOLNA
PRETURI NEGOCIABILE
Tel: 095.632.533. (C.A.)

S.C. G.I. MOTOR S.R.L.
REDUCERI DE PRET
Toata gama de materiale de construcții
3% 5% 7% 10% 15%
PRIN DEPOZITELE DIN:
GARA MARE: ► 093183105
GARA ARADUL NOU: ► 057.288.009
GARA LIPOVA: ► 057.562.388
Str. EFTIMIE MURGU colt cu Str. PADURII: ► 057.256.243
(ÎN LIMITA STOCULUI DISPONIBIL)
PLOUA CU PRETURI MICI LA GI MOTOR !
G.I. MOTOR
BD. DRAGALINA 2
TEL: 057.251.417
e-mail: gimotor@xnet.ro
GI MOTOR (C.A.)

R.D. PROFIL CONSULT S.R.L.
firmă de consultanță în domeniul resurselor umane,
RECRUTEAZĂ pentru un important client al său impus pe piața românească prin serviciile de înaltă calitate oferite clienților în domeniul vânzării, întreținerii și servicelui pentru autoturisme
DIRECTOR VÂNZĂRI (cod D2S)
REPREZENTANT VÂNZĂRI (cod R2S).
Profilul candidaților: studii superioare, experiență minim 2 ani în vânzări, domiciliul în Arad, cunoștințe operare PC, abilități de comunicare, negociere, inițiativă, dorință de câștig, disponibilitate la program prelungit, permis de conducere categoria A și B.
Se oferă un salariu motivant, în concordanță cu implicarea și dedicarea în obținerea rezultatelor, șanse de dezvoltare profesională într-o echipă tânără, dinamică, dornică de afirmare.
Curriculum vitae și scrisoarea de intenție specificând codul poziției pentru care ați optat se primesc la fax: 056-242.236 *sau prin e-mail* r.d.profilconsult@xnet.ro *până la data de 31.05.2002.*

AUTOHTON ALLPIC S.A.
Timișoara, Aleea Viilor nr. 24 Incinta AGROTRANSPORT (Mehala)
Tel/fax: 056.294973; Tel: 143278; 242208
NOU - EUROPROFILE IPE, HEA, HEB!
OFERTĂ PROMOȚIONAL�Ă
▼ Tablă Zn 0,4 mm - 17.501 lei/kg (112.010 lei/coală)
▼ Tablă Zn 0,5 mm - 17.108 lei/kg (136.870 lei/coală)
▼ Tablă striata lacrima 4 x 1000 x 6000 mm - 14.500 lei/kg
▼ Țeavă neagră instalații 1/2" - 15.413 lei/m; 3/4" - 19.994 lei/m; 1" - 32.347 lei/m; 1 1/4" - 39.803 lei/m; 1 1/2" - 44.157 m; 2" - 69.283 lei/m; 2 1/2" - 86.449 lei/m; 3" - 107.575 lei/m; 4" - 170.059 lei/m;
▼ Tablă decapată de la 0,4 mm - 3,75 mm;
▼ Tablă groasă LTG, LBC de la 3 mm - 150 mm la prețuri promoționale.
Prețurile nu includ TVA.
Distribuitor autorizat: ISPAT - SIDEX S.A. DUCTIL și DUCTIL STEEL, BUZĂU, ARMĂTURA CLUJ, INTFOR GALAȚI, PETROTUB ROMAN, SILCOTUB ZALĂU, ZIMTUB ZIMNICEA
(9397724)

BANCA "TRANSILVANIA" S.A.
SUCURSALA ARAD,
Str. Unirii nr. 5-7,
Tel. 057/283.122
CUMPĂRAȚI CU MAESTRO ȘI CÂȘTIGAȚI...

ADEVĂRUL
Cotidian independent Arad
Anul XIV, nr. 3618
Joi, 30 mai 2002 ● 20 pagini ● 5000 lei ● e-mail: adevarul@arad.ro; adv.pub@arad.ro
BRAT Publicație auditată în semestrul II 2000
Tiraj mediu zilnic vândut: 33.205

WEST BANK S.A.
ARAD, B-dul Revoluției nr. 88
TELEFON: 284.888; FAX: 285.202
WESTERN UNION TRANSFER DE BANI ®
Cel mai rapid mod de a primi bani din toată lumea

RĂZBOIUL CU UMBRELE

Puțin roșu în obraji, hainele întoarse pe dos și ajustate un pic, părul cănit proaspăt și e bună de scos în lume, ca „Miss Reforma" sud-estului Europei. Cam aceasta e imaginea României pe care încearcă să o vândă PSD. O lume roz-bombon construită din poticneli și neputințe, în jurul sâmburelui „nu se pot face reforme cu orice preț". Și de aceea modelul drag guvernului este reforma „de catifea". Impasul previzibil în care a ajuns relația cu FMI decurge tocmai de aici. Guvernul a luat 4000 de oameni de la Petrom și i-a făcut acționari la o societate care să presteze servicii pentru același Petrom. Chestia înseamnă tot reducere de personal și se numește „externalization" . Orî capsomanii de directori de la Fond n-au înțeles ce-i aia, explica Tănăsescu. Problema de fond însă nu este Petrom și nici măcar concedierea, ci politica salarială la companiile de stat. Care, pe lângă că produc scump, nici nu plătesc impozitele către stat, dar au și personal supranumerar bine restituit. Și dacă tot vorbim de Petrom, compania prelucrează cu 60.000 de oameni, 5 milioane de tone petrol iar Rompetrol, societate privată, prelucrează 4 milioane tone pe an cu 6000 angajați. Iar dacă „stand-by"-ul cu FNI nu e, nu vor fi nici Banca Mondială și nici fondurile de la UE. Că aceasta nu are prea multă încredere o dovedește și faptul că Parlamentul Europei a eliminat din documentațiile legate de România mențiunile privind datele de încheiere a negocierilor și de aderare. Declarațiile optimiste lansate la București cu ocazia reuniunii BERD, nu pot ascunde faptul că situațiile sociale cu potențial exploziv nu vin din prea multe reforme ci din lipsa lor. Sigur că salariații sunt îndreptățiți să ceară locuri de muncă. Numai că acestea pot fi asigurate doar în măsura în care banii luați de la întreprinderile viabile nu mai sunt aruncați în găurile negre ale economiei, care, astfel subvenționată, asigură miraje fără perspectivă. Scutite de această povară, părțile vii ale industriei ar putea crea locuri de muncă adevărate și bine plătite. Nu poate fi contestat „trendul ascendent" al economiei. Numai că el, neînsoțit de restructurarea industriei, a produs stocuri, arierate, munți de datorii. Ori această creștere nu este una sănătoasă. „Gunoaiele" din economie nu s-au mai strâns ca altădată în bănci, întrucât cele cóntrolate de stat s-au împuținat, ci s-au aglomerat în zona utilităților publice, care ustură de scumpe ce sunt, au dus la creșterea accizelor, a TVA-ului, a taxelor și impozitelor au trimis sub pragul de sărăcie milioane de români, unii chiar cu slujbe și în pragul gropii cele-i veșnice, pensionarii.

DORU SAVA

(Continuare în pagina 5)

În legătură cu amplasarea „Monumentului Libertății"

RĂSPUNSUL PREMIERULUI ADRIAN NĂSTASE LA INTERPELAREA DEPUTATULUI UMANIST NICU COJOCARU

● Protocolul PSD-UDMR nu stabilește nici un detaliu privind locația „Monumentului Libertății" ● În ce privește amplasarea monumentului ar fi preferabilă consultarea cetățenilor aradului, a istoricilor, arhitecților și oamenilor de artă ● Guvernul României nu va face concesii sau „comerț" cu interesul național ● Reputatul istoric acad. Dan Berindei, președintele secției de științe istorice și arheologice a Academiei Române propune câteva soluții de amplasare a monumentului „Libertății".

Pag. 7

În cultură, ambiția politică nu este valoare

Pag. 11

s.c. SERGIU&GIANINA execută
TÂMPLĂRIE DIN ALUMINIU și PVC KOMMERLING
Nr. 1 în Europa pt. ferestre și uși
◆ geamuri termopane
◆ rolete P.V.C. și aluminiu
◆ jaluzele verticale și orizontale
◆ site speciale insecte
◆ uși pliante PVC
B-dul Revoluției nr. 24, (colț cu Lacului nr. 1)
Telefon/Fax 212.512

Foto: V. MUSCĂ

O ploaie atât de mult așteptată...

Specializări și locuri în liceele arădene

Pag. 10

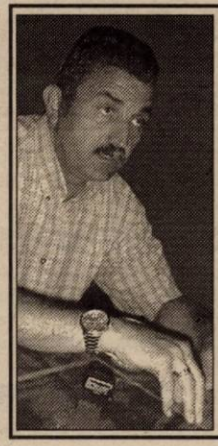

Invitatul nostru

„DUPĂ CE S-A ÎNTÂMPLAT ÎN IARNĂ, ESTE O MINUNE DUMNEZEIASCĂ FAPTUL CĂ AM PROMOVAT"

● *declară Ionuț Popa - antrenor principal la F.C. UTA*

Pag. 12

mai sunt...
14 ZILE
EXPO
ARAD INTERNATIONAL

IMPERIAL Co.Ltd.
Arad, Calea Radnei 169
Tel. 27.99.72, 27.97.27
OREZ 1.000 gr.
13.900-
TVA INCLUS
Ofertă valabilă până la 8 iunie 2002, pentru facturi de cel puțin 1.500.000 lei

INFOTON
◗ Telefoane fără fir PANASONIC
◗ Centrale telefonice Telefoane SIEMENS ISDN
str. Eftimie Murgu, nr. 74-76, tel./fax: 281800
magazin: str. Lucian Blaga, nr. 2-4, tel./fax: 281595

ÎNCHIRIEM SPAȚIU COMERCIAL LA PARTER ÎN ZONA COMERCIALĂ MICĂLACA 500
Informații la telefon 280904 între orele 9.00-14.00

VIA Canada
Firmă de Avocați din Toronto Canada vă asistă pentru
Emigrare
Proiect SA, Bd. Decebal nr. 2-4, cam 124
Tel 214678
CELE MAI MICI TARIFE NU NE PLĂTIȚI DECÂT DUPA APROBARE

STILCONFORT
BUCĂTĂRII ● DORMITOARE ● CAMERE DE ZI
MOBILIER DE BAIE
Calea Timișorii nr. 53; Tel./Fax: 278.820
Piața Spitalului Bl. 1D; Tel/Fax: 253.868

Calendar

■ Astăzi, Soarele răsare la ora 5 și 52. Apune la ora 20 și 14 minute.

■ Au trecut 148 de zile din acest an. Au mai rămas 217 de zile până în anul 2003.

■ **Praznicul zilei: Biserica ortodoxă:** Cuv. Isaachie Mărt. ,Varlaan și Sf. Muc. Natalie; **Biserica greco-catolică:** Cuv. Isachim.

Bine ați venit!

La Arad: Marchidan Victoria Mariana.

La Lipova: Topolovici Daniel.

La Ineu: Terșan Otilia Florina.

ACTUALITATEA CULTURALĂ

CENACLU LITERAR

Azi, 30 mai ora 17,00 în sala mare a Casei de cultură a municipiului din str. Gheorghe Lazăr nr. 1 va avea loc ședința Uniunii Scriitorilor din România filiala Arad. Va cita poezie Vasile Man.

CINEMATOGRAFE

Dacia: Star Wars II - Atacul clonelor (SUA) 9,30; 12; 14,30; 17; 19,30; 22

Mureșul: Din iad (SUA) 10; 12,30; 15; 18

Arta: Păcat originar (SUA) 16; 18; 20

Sala Mică: Misiune în Țara Sfântă (SUA) 15,30; 18,30

Duminică, 26 mai

Progresul: Miss Agent secret (SUA) 16

Rețeaua păianjen (SUA) 18

În județ:

Lipova: Barul „Coyote Ugly" (SUA) 16

Inteligență artificială (SUA) 18

CONCERT

Filarmonica de Stat Arad prezintă azi, 30 mai 2002, ora 19,00 la Sala Palatului Cultural:

CONCERT SIMFONIC

Dirijor

Cristian George Neagu

Soliști

Sorin Dogariu, Sorin Petrescu

În program: Wolfgang Amadeus Mozart - Mica serenadă pentru orchestra de coarde în sol major KV525, Francis Poulenc - Concertul pentru două piane și orchestră în re minor, Joseph Haydn - Simfonia nr. 88 în sol major.

Au plecat dintre noi!

Dan Marta (1913), Tudul Julia (1916), Barna Iacob (1919), Boar Viorel (1975), Sepsi Ladislau (1924), Lupșa Petru (1927), Borhidan Gheorghe (1932), Dios Șandor (1913), Stan Valentin Teodor (2001).

Echipa de serviciu

MONICA ARDELEAN
secretar de redacție

Bianca Felea,
Ioan Leac,
Dina Rujan,
Ramona Vidulescu
tehnoredactare computerizată

Nadia Bodran,
Aurica Telcian,
Dacian Toduța
corectură

POLIȚIA ȘI SINDICATUL FRĂȚIA ÎMPOTRIVA INFRACȚIONALITĂȚII

La sediul Inspectoratului General al Poliției a avut loc întâlnirea dintre conducerile Poliției Române și Confederației Naționale a Sindicatelor Libere din România - FRĂȚIA.

Această întâlnire s-a desfășurat în spiritul întăririi relațiilor de parteneriat dintre cele două instituții, urmărindu-se instaurarea unui spirit civic în societatea românească, precum și extinderea considerației față de cetățeni și comunitate.

Cu această ocazie, s-a încheiat un Protocol de Parteneriat ce cuprinde acțiuni comune pe linia prevenirii și combaterii criminalității la activități de interes public, asigurându-se transparența prin informarea permanentă a populației cu sprijinul mass-media.

Considerând că respectarea legii reprezintă o condiție esențială a funcționării statului de drept, părțile semnatare ale acestui Protocol de Parteneriat s-au angajat să utilizeze toate mijloacele pe care le au la dispoziție, în limitele legii, pentru a preveni și rezolva, în mod amiabil, situațiile tensionate ce ar putea degenera în stări conflictuale, ce afectează ordinea și liniștea publică.

S.G.

ANUNȚ

Asociația Națională Împotriva Corupției - Filiala Județeană Arad - anunță membri și simpatizanți săi că vineri 31.V.2002 orele 16, are loc Adunarea Generală la sala mică a Casei sindicatelor la care sunteți invitați.

Membri sunt rugați să prezinte și legitimația.

Președinte
VICTOR FRENȚIU.

METEO

Vremea se va ameliora treptat sub aspectul precipitațiilor. Cerul va fi temporar noros în cursul zilei și pe alocuri se vor mai semnala averse de ploaie și descărcări electrice. În cursul nopții cerul va deveni varabil. Vântul va sufla la moderat din vest și nord-vest.

Temp max.: 19 la 22° C
Temp. min.: 8 la 11° C

VERNISAJ

Fundația Rondinella și Asociația de caritate Maranata organizează o expoziție de pictură - grafică, cu ocazia zilei de 1 Iunie. Vernisajul expoziției va avea loc mâine, 31 mai, de la ora 18.00, în holul Teatrului de Stat Arad.

HOROSCOP

Joi, 30 mai 2002

Berbec (21.03-20.04). Amânați discutarea unei probleme spinoase care a apărut în cadrul familiei dvs., deoarece vă veți lovi de încăpățânarea celorlalți.

Taur (21.04-20.05). Nu vă încredințați prea ușor secretele. Riscul este prea mare! În viața sentimentală vor apărea neînțelegeri pe care le veți îndrepta.

Gemenii (21.05-20.06). Pentru a obține rezultate bune nu trebuie să vă bazați doar pe o singură metodă. Există nunumărate soluții prin care puteți accelera întregul proces.

Rac (21.06.-22.07). Cineva vrea să discute cu dvs. un subiect delicat. Aflați, mai întâi ce intenții ascunse are persoana respectivă.

Leul (23.07.-22.08). Nu este obligatoriu să reînnoiți o veche iubire. Transformați-o mai bine într-o prietenie sinceră.

Fecioara (23.08-22. 09). Începeți să lucrați la un proiect nou și primiți ajutor de unde vă așteptați mai puțin.

Balanța (23. 09-22.10). Nu acceptați numai părțile pozitive ale lucrurilor, ci recunoașteți-le și pe cele negative.

Scorpion (23.10-21.11). Nu vă angajați la o muncă dificilă până când nu aveți toate informațiile necesare.

Săgetător (22.11-21. 12). În viața sentimentală este recomandabil să reacționați cu calm la criticile partenerului.

Capricorn (22.12-19.01). Într-o problemă sentimentală este indicat să vă bazați mai mult pe intuiție.

Vărsător (20.01.-20. 02). Nu faceți multe promisiuni pentru a ieși dintr-o situație dificilă, deoarece, dacă nu vă țineți de cuvânt, veți fi tras la răspundere.

Pești (21.02-20.03). Perioada tensionată pe care ați traversat-o în activitatea profesională va dispărea.

OTILIA TARE

PIEȚE, TÂRGURI

Astăzi, este zi de piață agroalimentară la Curtici, Sebiș, Bata, Cermei, Zădăreni, Ghioroc, Săvârșin, Secusigiu, Sântana, Târnova, Zăbrani, Zerind. Tot astăzi au loc târguri săptămânale la Curtici, Sebiș, Cermei, Săvârșin, Secusigiu, Zerind.

Mâine, vineri, se desfășoară târguri săptămânale la Ineu, Șepreuș, Șimand.

FARMACII DE SERVICIU

● Farmacia **REMEDIUM** Arad, B-dul Revoluției nr. 52-54. Program luni-vineri: 7,30-20,00, sâmbătă 8,00-14,00. Telefon 233195.

● Farmacia **TEAHAFARM**, Bd-ul Revoluției nr. 65. Program: luni-vineri 8-21, sâmbătă 9-13. Telefon 254.587.

● Farmacia **„OMNIAFARM"**, Calea Aurel Vlaicu, Bl. Z28, cu program zilnic de la orele 8,00-22,00. Telefon 271724.

● Farmacia **LIBRO PHARMA non stop** Calea Aurel Vlaicu 60-68 (lângă stadionul (UTA) telefon 212.992.

● Farmacia **LARIFARM**, Calea Aurel Vlaicu, la parterul blocului Z 24 are program de lucru zilnic, între orele 7,00 - 23,00, telefon 246622.

URGENȚE STOMATOLOGICE

Cabinetul de pe str. Crișan (în spate la Gionelli) are program non-stop. Telefon: 253794. Cabinetul din B-dul Revoluției nr. 62, ap. 6, asigură urgențe între orele 9,00-19,00. Telefon: 256665.

Și Cabinetul Stomatologic din Calea Victoriei nr. 7 A asigură zilnic urgențe, inclusiv sâmbăta, între orele 10-15. Telefon 095.565.622.

Cabinetul stomatologic „KARIDENT", Alfa Bl. 65, sc. C, ap. 2, asigură urgențe zilnic între orele 21,00-24,00. Telefon 257560.

ÎNTRERUPERI DE CURENT

Joi: Ceahlău, Ceaikovski, p-ța Sârbească, R. Șirianu, Olimpiadei, Paul Chinezu, Cozia, G. Alexandrescu, Șelimbăr, T. Axente, Sinagogei, Garoafelor, Militarilor, S. Bărnuțiu, Mătăsari, Șelari, Voluntarilor.

APOMETRE

Citirea apometrelor se va face azi pe străzile: Vlaicu Bl 13, 14, 12A, 11, 12, str. Frunzei, Coasei, Ioan Fătu (p), Bl 1, 2 Azoma, Pct. termic, Cantina Azoma, Grădinița PP23, Steagului, S. Zarie, Clopotului, Păcăteanu, Pașcani, Nucului, Tulnic, Ioan Fătu (p), Bobocilor, Emil Monția, Vântului, Pașcani.

ADMINISTRAȚIA FINANCIARĂ

Administrația Financiară a municipiului Arad: Asistență contribuabili (impozitul pe venitul global) - telefon 280633, 280733, int. 199 între orele 8,00-12,00. Informații suplimentare la www.finantearad.ro

TELEFON DE URGENȚĂ LA POLIȚIE: 955

Noile numere de centrală telefonică ale I. J. P. (Inspectoratul Județean de Poliție) Arad: 237.170; 237.803; 237.878; 237.887; 236.858.

CONCURS PENTRU DIRECTORI

Inspectoratul Școlar al Județului Arad scoate la concurs în perioada 08.07-15.07.2002, posturile vacante de directori din grădinițe, învățământ primar, școli generale, licee și grupuri școlare, a căror contracte manageriale au expirat.

Informații suplimentare la afișierul ISJ Arad și la telefon 284588.

„ADEVĂRUL" VĂ ASCULTĂ

La telefonul dimineții, 280944, între orele 9,00 - 12,00

☎ Mircea Sălăjan din Micălaca a ajuns ieri acasă murdar și ud leoarcă. Cauza o constituie o groapă din asfalt de pe strada Renașterii. „Când plouă groapa se umple cu apă, iar șoferii, chiar dacă circulă încet udă și murdăresc din cap până în picioare pietonii" spune bărbatul.

De la Regia Drumurile Municipale am aflat că în urmă cu câtva timp, B.C. ICIM a efectuat niște lucrări pe strada respectivă și tot firma respectivă ar fi trebuit să asigure finantarea pentru reparații. Din păcate, încă nu s-a primit nici o astfel de comandă și nici banii necesari efectuării ei.

☎ Ioan Popescu din cartierul Micălaca a apelat ieri, timp de jumătate de oră serviciul de informații al Romtelecom. „După ce în toată această perioadă am ascultat robotul, când am cerut numărul de telefon respectiv mi s-a spus ba că strada nu există, ba că numărul de casă cerut nu există. Cât își mai bat ăștia joc de noi?" se întreabă revoltat cititorul nostru.

Redactor de serviciu,
A.B.

La telefonul după - amiezii, 280003, între orele 15,00 - 18,00

Vasile Ardelean din Micalaca semnalează faptul că la trecerea de pietoni de la stația de tramvai Miorița, oamenii trebuie să aștepte aproape jumătate de oră până să se oprească mașinile și să-i lase cineva să treacă strada. „Taficul este intens și nici unul dintre conducătorii auto nu oprește să ne dea prioritate" spune domnul în cauză.

Redactor de serviciu,
A. B.

Invitație la drumeție

Sub genericul **„VENIȚI CU NOI!"** iubitorii de drumeție sunt invitați în zilele de 1-2 iunie 2002 într-o excursie la Mănăstirea „Izbucul de la Călugări" pe traseul: izvorul Boiului - dolinele Barișca, Boitoș și Arinda- Dosul Poienii - Câmp Moți - Câmp -peștera Câmpenească -satele Izbuc și Ponoarele - Mănăstirea Izbuc - Valea Tăcășelor - Avram Iancu - Aciuța, în lungime de 23 km în prima zi și 14 km în ziua a doua. Plecarea din Arad are loc sâmbătă, 1 iunie cu trenul de la ora 8,00 până la Sebiș, apoi cu autobuzul prin stațiunea Moneasa la cantonul Valea Lungă și izvorul Boiului, iar întoarcerea duminică la ora 21,25. Cazarea se face la alegere la mănăstire sau în corturi proprii în poiana de lângă izvor. Cheltuieli de transport și cazare: cca. 180.000 lei. Conducători de grup: ing. Ioan Ciuliac, Eugen Ketta și Ronald Liptai. Aduceți saci de dormit, bidon pentru apă, pelerine. Participanții se vor întâlni în fața stației CFR Arad cu 30 minute înainte de plecarea trenului.

Cursul valutar*

VALORI ÎNREGISTRATE IERI, 29 MAI 2002

Denumirea valutei	BNR	BCR		BRD		Banca Transilvania		Banca Agricolă		Bursa neagră	
		C	V	C	V	C	V	C	V	C	V
Euro	31210	30859	31285	30820	31220	30700	31150	30850	31330	30900	31100
Dolar S.U.A.	33507	33525	33650	33410	33660	33450	33650	33380	33680	33500	33600
Forint	128	121	132	123	130	120	129	124	131	127	128

Scrisoare deschisă a prefectului și primarului Aradului pentru sprijinirea echipei de fotbal UTA

Stimați arădeni,

UTA a reușit un succes deosebit, așteptat de toți iubitorii fotbalului arădean și nu numai de ei. Acum este momentul unui nou început, care necesită înainte de toate un sprijin efectiv din partea celor care pot să-și aducă aportul la susținerea materială și financiară a echipei pe noul său drum. Cerințele activității în divizia națională înseamnă un teren mai bun, tribune mai moderne și mai rezistente, spații mai bine amenajate.

Pentru aceasta, rugăm constructorii arădeni să-și evalueze posibilitățile și să facă propuneri pentru materializarea acestor cerințe cu forțe proprii și materiale proprii.

Susținerea echipei înseamnă mai mulți spectatori pe stadion, iar pentru aceasta este nevoie de abonamente, care se pot și trebuie procurate prin societățile comerciale ale Aradului și județului.

Însăși bugetul echipei trebuie redimensionat la standardele diviziei naționale, fapt pentru care așteptăm agenții economici și oamenii de afaceri să subscrie la crearea capitalului propriu al societății care va administra și gestiona activitatea clubului UTA, să încurajeze afacerile proprii ale acestuia.

Pentru toate acestea, în perioada următoare vom avea un dialog - sperăm fructuos - cu dumneavoastră, toți cei cărora le-am adresat această scrisoare deschisă. Nădăjduim să fie un demers de bun augur!

PREFECT, DAN UNGUREANU **PRIMAR, DOREL POPA**

Indecizia Primăriei ar putea bloca fondurile Phare pentru copiii instituționalizați

Împreună cu Autoritatea Națională, conducerea Direcției Generale pentru Protecția Copilului Arad lucrează la o nouă strategie locală.

Strategia se axează în primul rând pe desființarea centrelor de plasament și integrarea copiilor în module de tip familial.

Pentru copiii cu handicap se vor înființa centre de zi, iar școlile speciale de la Petriș și Vărădia se vor desființa.

Printre măsurile de viitor se mai numără: • un centru pentru mame și copiii abuzați; • centru de zi pentru minorii delincvenți; • adăposturi de zi de noapte pentru copiii din Arad.

În plan apropiat, Protecția Copilului va demara construirea a trei case de tip familial, din fonduri Phare. 80% din acești bani au ajuns deja la Arad, dar Direcția se confruntă cu lipsa spațiului. Deși Primăria a oferit un teren în Subcetate, zilele trecute viceprimarul Emanoil Voicu a afirmat că decizia nu mai este valabilă. Deși Primăria va oferi alt teren, există pericolul de blocare a proiectului, deoarece Comunitatea Europenă a fost deja informată de găsirea locației.

„Această nehotărâre ne va costa cam mulți bani. Comunitatea Europeană a aprobat construirea caselor în Subcetate. Acum va trebui să le comunicăm că proiectul nu e valabil. Vă dați seama ce înseamnă asta în ochii lor", a atenționat Gheorghe Falcă, vicepreședintele CJA.

Deocamdată proiectul va rămâne în așteptare până la o decizie a primăriei, care s-ar putea să nu fi acceptată de distribuitorii de fonduri.

SORINA AMBRUȘ

Societățile ce efectuează transport au fost controlate „la sânge" de către A.R.R.

Mai multe societăți din județ și din municipiu ce efectuează transporturi regulate, județene și interjudețene, au fost controlate, recent, „la sânge" de către inspectorii Autorității Rutiere Române (A.R.R.) - Agenția Arad. Au fost efectuate 18 verificări în trafic, unde au fost oprite peste 253 de autovehicule, și 11 în autogări.

Societățile controlate unde s-au constatat deficiențe au fost: S.C. TRANSDARA S.R.L. Arad, S.C. CTP S.A. Arad, S.C. CORI CRISTI COMPANY S.R.L. Arad, S.C. LIPOTRANS S.R.L. Arad.

Neregulile găsite de către inspectorii A.R.R. nu au fost puține. Au fost descoperite persoane care circulau fără legitimații sau bilete de călătorie, autovehicule fără licențe de execuție. S-a mai constatat că societățile nu respectă programul de traseu, nici regelementările privind caietele de sarcini ale licențelor de transport și de traseu.

Au fost aplicat amenzi în valoare de peste 120 milioane lei.

„În timpul acestui control au fost depistate peste 27 de firme care efectuează activități în folos propriu fără licențe. Acestea au fost sancționate cu câte patru milioane lei fiecare. De aceea, avertizăm, din nou, societățile care efectuează transport în folos propriu să se prezinte la sediul A.R.R. - Agenția Arad de pe str. Prunului nr. 66, în vederea întocmirii dosarelor de licențiere", spune **Francisc Mendek** - inspector șef la A.R.R. Agenția Arad.

NADIA BODRAN

Universitatea „Aurel Vlaicu" - o nouă colaborare cu Germania

Între Universitatea „Aurel Vlaicu" din Arad și Universități din Germania s-a conturat în ultimul an universitar un parteneriat de colaborare care se dezvoltă din ce în ce mai mult. Una din formele acestei colaborări o reprezintă cea în domeniul asistenței sociale, partea germană având în acest plan ca partener de colaborare secția de Teologie Ortodoxă - Asistență Socială, din cadrul Universității noastre.

Asistența socială a început să ia amploare deosebită și în România, în ultimul timp, fie că este vorba de copiii instituționalizați sau de tinerii care așteaptă să fie integrați de societate, ori de bătrânii care sunt avizați la sprijinul semenilor lor, respectiv al societății pe ansamblul ei. Experiența germană în acest domeniu care excelează din multe puncte de vedere, poate constitui un ajutor, o inspirație și o stimulare pentru noi, în elaborarea unor astfel de proiecte sociale care să corespundă cel mai bine nevoilor oamenilor din România de astăzi.

O concretizare a colaborării româno-germane în acest domeniu îl constituie însuși actul de semnare a contractului în acest sens, în ziua de marți, 28 mai a.c., la Rectoratul Universității „Aurel Vlaicu", de către dr. Oswald Sander pentru partea germană și de către Rectorul Universității „Aurel Vlaicu", prof. univ. dr. Lizica Mihuț și pr. conf. univ. dr. Ioan Tulcan, decanul Facultății de Teologie.

Tema contractului de colaborare o constituie „cercetarea științifică în domeniul asistenței sociale a bătrânilor".

Foto: ONORIU FELEA

A doua concretizare a acestui proiect se referă la plecarea în Germania pentru specializare în luna august a.c., a două studente de la secția Teologie Ortodoxă - Asistență Socială din cadrul Facultății de Teologie Ortodoxă.

În după-amiaza zilei de 28 mai a.c., domnul dr. Oswald Sander a prezentat o comunicare legată de asistența socială în Germania și cadrul legal al acestei în ultimii ani, pentru studenții de la Teologie Ortodoxă - Asistență Socială, urmărită cu deosebit interes.

Sperăm să fie un început promițător de colaborări româno-germane în general și cel sub aspectul asistenței sociale, în special, care sperăm, își va arăta în curând roadele.

Mercedes-Benz

Reparatii autovehicule, instalații climatizare, tinichigerie, vopsitorie, reglaje directie, unghiuri de fuga

Piese schimb

Service 24 h

Intotdeauna acolo unde aveți nevoie de noi!

(2366366)

AutoSchunn Partener autorizat Mercedes-Benz

ARAD - Micalaca DN 7 Tel/Fax 057/286680, 281474 www.auto-schunn.ro

Poliția de Frontieră Arad este în căutare de noi cadre!

Profesionalizarea poliției de frontieră reprezintă unul dintre dezideratele Guvernului în vederea realizării unui cât mai bune securizări a frontierelor.

Confomându-se acestor comandamente, Inspectoratul județean al poliției de frontieră (I.J.P.F.) Arad face înscrieri pentru ocuparea a opt posturi de sergent angajat pe bază de contract. Patru posturi sunt pentru sectorul de pază Pilu, două pentru Grăniceri și două pentru Pecica.

Înscrierile se fac în perioada 30 mai-5 iunie a.c. „Condițiile și actele necesare la concurs, precum și alte informații suplimentare, se pot obține de la sediul I.J.P.F. Arad, din strada Mărășești nr. 18-20", ne-a mai informat dl. slt. Robert Iudt, purtătorul de cuvânt al I.J.P.F. Arad.

N. O.

Pe șosele...

Este cercetat în stare de libertate **Enea Costel** (42 ani), din Ineu, care a condus pe drumurile publice un autovehicul având suspendat dreptul de a conduce întrucât în urmă cu o săptămână a fost depistat la volan sub influența băuturilor alcoolice. ■ Cu dosar s-a ales și **Lupaș Gheorghe** (29 ani), din Sântana, care a fost depistat conducând pe drumurile publice un autovehicul neînmatriculat și fără a poseda permis de conducere.

Hoț de buzunare la... răcoare

Ciupe Ionela se afla la cumpărături în piața Obor. Într-un moment de neatenție, **Dascălu Ioan** (25 ani), din Orșova, jud. Mehedinți, a reușit să sustragă din sacoșa d-nei Ciupe un portmoneu cu acte, bani și bijuterii, toate în valoare de 5 milioane lei. Femeia însă a remarcat imediat dispariția portmoneului, astfel încât oamenii l-au imobilizat pe hoț, predându-l polițiștilor. Acum, din arest, Dascălu are timp să reflecteze la fapta sa.

URMĂRIT GENERAL PRINS LA ARAD

A fost introdus în arest **Șelaru Marius Virgil** (25 ani), din Reșița, dat în urmărire generală pentru că s-a sustras de la executarea pedepsei cu închisoarea pentru săvârșirea infracțiunii de furt. **Șelaru Marius Virgil** a fost depistat în urma unui control de rutină, în municipiul Arad.

De la 1 iunie a.c.

Vom primi pașapoarte, permise auto și certificate de înmatriculare mai scumpe

Începând cu 1 iunie a.c. vor intra în vigoare noile prețuri pentru pașapoarte, permise de conducere și certificate de înmatriculare. Astfel că, prețurile se vor majora, după cum urmează:

- pașapoarte 547.000 lei la care se mai adaugă 315.000 lei, astfel că un pașaport va costa 862.000 lei.
- permise auto de la 312.000 lei la 350.000 lei
- certificate de înmatriculare de la 199.000 lei se majorează la 220.000 lei

Solicitanții care au achitat contrvaloarea taxei de emitere a documentelor mai sus menționate până la 1 iunie a.c. și solicită eliberarea documentelor după această dată, vor achita diferența dintre prețul vechi și cel nou, respectiv 315.000 lei pentru pașapoarte, 38.000 lei pentru permise și 21.000 lei pentru certificate de înmatriculare.

S. G.

Ioan Moș îi acuză pe pesediști că întorc pe dos toate instituțiile

Poziția PUNR în privința demersului pe care-l fac, în aceste zile, liderii PSD Arad, de a schimba, pentru început, opt dintre directorii instituțiilor descentralizate, este foarte clară.

Ioan Moș, dovedind că îi pasă mult de soarta unora dintre cei vizați a fi schimbați, a comentat: ***„Înțeleg că se răzbună și pe Pavel Sîrbu, șeful Inspectoratului Școlar Județean Arad, vor să-l schimbe pentru că a fost la Neudorf. Dar cu Alexandru Pîrv ce au?*** (n.r. și Alexandru Pîrv a participat la celebra ședință de la Neudorf). ***Oricum, țin să le transmit celor de la PSD Arad că întorc pe dos toate instituțiile arădene. La doar doi ani după alegeri. Și, nu vreau să mai comentez cu privire la propunerile făcute...".***

A. OLTEANU

Majoritatea primăriilor din județul Arad nu își mai pot plăti facturile restante către Electrica

Aproape toate primăriile din județul Arad au acumulat datorii către Electrica pentru iluminatul stradal, valoarea totală a facturilor ridicîndu-se la zece miliarde de lei, transmite corespondentul MEDIAFAX. "Multe facturi sînt vechi de doi ani, aparținînd primarilor din mandatul trecut, și nu sînt șanse ca ele să fie achitate fără sprijin financiar de la Guvern", a declarat pentru MEDIAFAX Gheorghe Falcă, vicepreședinte al Consiliului Județean Arad. Din cele 72 de primării, doar cinci sînt la zi cu facturile către Electrica. Pentru că multe din cele 284 de facturi neplătite sînt foarte vechi, numai valoarea penalităților se ridică la 2,6 miliarde de lei. Cea mai mare restanță o are Primăria Felnac, cu 12 facturi neplătite, în valoare de 900 de milioane de lei. Alte patru primării au datorii mai mari de jumătate de miliard de lei. Electrica a dispus de cîteva ori debranșarea de la rețeaua electrică a localităților unde primăriile nu și-au plătit facturile, însă de fiecare dată a revenit asupra deciziei, la insistențele autorităților. Potrivit autorităților județene, s-a ajuns în această situație din cauză că Guvernul a impus noi cheltuieli administrațiilor locale, prin preluarea școlilor, fără o suplimentare a fondurilor destinate consiliilor locale. Un alt motiv este faptul că primăriile au prevăzut în buget un anumit preț al kilowatului, în timp ce Electrica a ajustat periodic tarifele. Dacă anul trecut CJ Arad a ajutat primăriile cu 7 miliarde de lei, făcînd unele economii, în acest an acest lucru nu mai este posibil, pentru că autoritățile județene au suportat deja costurile recensămîntului, care nu erau prevăzute în buget.

SĂRBĂTOAREA POMULUI DE MAI - „MAI BAUMFEST" - ÎN SÂNTANA

Conform tradiției minorității germane din Sântana și în acest an, în ultima duminică din luna mai, s-a sărbătorit POMUL DE MAI. Această manifestare culturală a fost organizată de Școala Generală „Sfânta Ana" în colaborare cu Forumul Democrat al Germanilor din Sântana.

Au participat 33 de perechi de dansatori, elevi ai claselor I-VIII, îmbrăcați în port popular german, purtând în mâini flori de trandafir și în suflet bucuria primăverii. După un marș prin comună desfășurat în sunetele fanfarei și după o scurtă slujbă la biserica catolică, ei au dansat în jurul unui plop înalt, împodobit din ziua precedentă cu flori și panglici colorate. După datină, pe pom era confecționat un țarc cu doi miei, dintre care unul urma să fie câștigat la tombolă iar celălalt prin licitație.

Programul de dans și „licitație cu strigare", condusă cu măiestrie de domnul Martin Seifer, a fost completat de interpreta de muzică populară germană, Mariane Helstern.

Invitați de onoare au fost Domnul Primar al Sântanei Ioan Ilica, domnii inspectori Dumitru Aleonte și Corneliu Crișan, din partea Inspectoratului Școlar al Județului Arad, domnul Michael Szellner, vicepreședinte al Forumului Democrat al Germanilor din Banat, preoții Peter Heim și Dobreanu Eftimie.

Unul din miei a fost câștigat la tombolă de domnul Michael Szellner, în onoarea căruia s-a dansat apoi. S-a dansat până spre seară când, cu suma de 5.680.000 lei s-a încheiat licitația celui de-al doilea miel. Fericitului câștigător, domnului Johann Helstern, i s-a adus mielul acasă, însoțit de alai. În curtea gospodarului tinerii și copiii au fost primiți cum se cuvine și s-au mai încins câteva dansuri.

Ca în fiecare an a fost licitat și pomul. Cu suma de 1.000.000 lei pomul a fost câștigat de domnul Johann Henger. Conform obiceiului, în ziua de 31 mai, perechile de dansatori se reîntâlnesc și duc pomul în curtea câștigătorului, unde se va dansa din nou.

Păstrarea acestei tradiții este posibilă cu ajutorul financiar și material din partea Institutului pentru Relații Externe din Stuttgart, Germania, a Căminului de Bătrâni din Sântana, a Asociației Romgera și a părinților, cărora dorim să le mulțumim.

Conducerile Școlii generale „Sfânta Ana" și a Forumului Democrat al Germanilor din Sântana au satisfacția că prin această minunată activitate interculturală mențin vie, în inima locuitorilor comunei Sântana această tradiție și doresc ca ea să fie continuată și de generațiile viitoare.

Prof. ANA HÖNIGES

Medicamente gratuite pentru copiii instituționalizați

Pentru achiziționarea de medicamente necesare copiilor instituționalizați, Consiliul Județean cheltuie lunar peste 900 de milioane de lei. „Este o sumă foarte mare și nu mai putem continua în acest ritm. Medicii de familie nu eliberează medicamente gratuite și compensate pentru acești copii", a afirmat președintele CJA, Caius Parpală.

Soluția ar fi să se ajungă la o înțelegere cu Casa de Asigurări de Sănătate, care să sprijine Consiliul Județean.

„Vom face o solicitare conducerii CAS de a ne face reduceri sau de a ne elibera medicamente gratuite. De asemenea, am dori o colaborare mai strânsă cu medicii de familie, care pot să ne sesizeze despre copiii cu probleme", este de părere Edita Iuhasz, directorul Direcției pentru Protecția Drepturilor Copilului.

S. AMBRUȘ

Inaugurare oficială

Vineri, 31 mai orele 12,00, la Socodor va avea loc inaugurarea oficială a STAȚIUNII DE CERCETĂRI ȘTIINȚIFICE, aflată în proprietatea Universității de Vest „Vasile Goldiș" din Arad.

La Felnac

Pentru modernizarea iluminatului public

PRIMĂRIA PUNE LA BĂTAIE PESTE UN MILIARD DE LEI

Astăzi, la Felnac, în ședința de Consiliu Local, viceprimarul Nicolae Selegean va supune la vot un proiect de hotărâre privind îmbunătățirea iluminatului public în comună. Mai precis, înlocuirea actualelor corpuri de iluminat cu altele mai economice. „La ora actuală, lunar, plătim din buget 117 milioane de lei factura la energie electrică. În noul sistem, costurile ar scădea de șapte ori" - spune Selegean.

Investiția cere un fond de un miliard două sute cincizeci milioane lei și se estimează că în termen de doi ani aceasta s-ar putea amortiza.

T.M.

JOI, 30 MAI 2002

TVR 1

7,00 Jurnalul de dimineață
7,30 Strict necesar. Magazin
8,15 Pasiuni - s. rel.
9,00 Teatrul Național TV prezintă: **Gala schițelor lui I.L. Caragiale** - rel.
10,00 Euroatlantica - rel.
11,00 TVR Iași
13,00 Profesioniștii - rel.
14,00 Jurnalul de prânz
14,30 Memorialul durerii - rel.
15,15 Eveniment - mag. de actualitate culturală
16,00 Convietuiri. Magazin pentru alte naționalități
16,30 Panorama. Magazin în limba germană
17,00 Renașterea. Documentar
17,30 Corect!
17,45 Pasiuni - s.
18,30 Careul de aur - divertisment
19,10 Avanpremieră Știri. Sport
19,25 Gillette: Cupa Mondială 2002
20,00 Jurnal. Meteo. Sport
20,55 Curat Caragiale! Parol!
21,00 Starea națiunii
22,00 Reflecții rutiere
(●) 22,15 Provocarea - polițist, Italia, 1992. Partea a doua
0,00 Jurnalul de noapte
0,15 Divertisment în miez de noapte
1,15 Debut 50 Plus - rel.
2,15 Jurnal. Meteo. Sport - rel.
(■) 3,10 Recuperatorii - thriller, Canada, 1999

TVR 2

7,50 Tată, am încurcat-o! - s.
8,15 Desene animate - rel.
9,30 Călătoria lui Allen Strange - s.
10,00 Știri
10,05 Diminețile unui bărbat cuminte
11,10 Reforma la bani mărunți - rel.
11,40 Călătorind prin țară - rel.
12,10 Videoclipuri
12,25 Sport Plus - rel.
13,35 Mit și istorie - rel.
14,00 Desene animate
15,15 Știri
15,20 Toți, împreună
16,05 Tribuna partidelor parlamentare
16,35 Club-Art
17,50 Dinu Pillat
17,35 Afaceri la cheie
18,00 Știri regionale
18,30 Economia încotro?
19,00 Lege pentru toți
19,40 Banatica - emisiune în limba sârbă
20,00 Omul care știa să zboare. Documentar
21,00 Zona crepusculară - s.
21,30 Timpul trecut
(●) 22,20 Aurul Africii - aventuri, Canada, 1992
0,05 Știri
0,10 Sport Plus - rel.
1,10 Omul care știa să zboare - rel.
2,00 Club-Art - rel.

PRO TV

7,00 Teo
* Omul care aduce cartea
8,00 Știrile Pro TV - Ziarul dimineții tale
9,00 Tânăr și neliniștit - s. rel.
10,05 .Ro - rel.
10,10 X și Zero - rel.
10,15 Profeții despre trecut - rel.
(●) 11,30 Familia Bundy - s. rel.
(●) 12,00 Trenul morții - f. rel.
(●) 14,00 Soluții extreme - f. rel.
16,00 Tânăr și neliniștit - s.
17,00 Știrile Pro TV
* Vremea
* Europa pur și simplu delicioasă
17,45 Teo - em. divertisment
19,00 Știrile Pro TV
* Sport
* Vremea
(●) 20,00 Alaska - aventuri, SUA, 1996
22,00 Știrile Pro TV
(●) 22,30 Familia Bundy - s.
22,55 .Ro
23,00 Provest cu Bogdan Chiriac
23,55 X și Zero
(●) 0,00 Profiler, psihologia crimei - s.
1,00 Știrile Pro TV
(●) 1,15 Halloween 3 - horror, SUA, 1982
(▲) 3,15 Zero - rel.

TV ACASĂ

7,45 Din viață - de R. Săraru - rel.
8,15 Povești adevărate - rel.
9,00 Maria Belen - s., rel.
10,15 Sânge din sângele meu - s.
(●) 11,15 De 3 x femeie - rel.
12,15 Dragoste și putere - s. rel.
12,45 Salomé - s. rel.
13,40 Micuțele doamne - s.
15,00 Dreptul la viață - s.
15,50 Căsuța poveștilor
16,00 Fiorella - s.
17,30 Vei fi a mea, Paloma! - s.
18,30 Maria Belen - s.
19,30 Povestiri adevărate
* Vremea de acasă
20,00 Taina din adâncuri - s.
* Vremea de acasă
(●) 21,00 De 3 x femeie
22,00 Salomé - s.
22,55 Dragoste și putere - s.
23,25 Povești adevărate - rel.
* Vremea de acasă
0,00 Fiorella - s. rel.
1,30 Dreptul la viață - s.
(●) 2,00 De 3 x femeie - rel.
3,00 Acasă la... cu Ruxandra Săraru - rel.

HBO

8,00 Spre cascada Niagara - dragoste, SUA, 2000
9,35 Cinema, cinema, cinema
9,45 Pledoarie pentru dragoste - comedie, Marea Britanie, 2000
11,30 Muzica inimii - biografic, SUA, 1999
13,35 Scopul - dramă, SUA, 2001
15,15 Doamna Caldicot și războiul verzei - dramă, Marea Britanie, 2000
17,05 Dragoste de tată - dramă, SUA, 2000
18,40 Inspector Gadget - comedie, SUA, 1999
20,00 O chelneriță norocoasă - comedie romantică, SUA/Franța, 2000
21,40 Fortăreața 2 - SF, SUA/Luxemburg, 1999
23,15 Mica învățătoare - dramă, China, 1999
1,00 Carnavalul sufletelor - horror, SUA, 1999

PRIMA TV

7,00 Luna sălbatică - s., rel.
8,00 Zid
12,55 Clip Art
13,00 Cronica cârcotașilor - rel.
14,00 Fiica oceanului - s.
14,30 Exploziv - rel.
15,00 Motor - rel.
15,30 Luna sălbatică - s.
16,30 M.A.S.H. - s.
17,00 Real TV
17,30 Camera de râs
18,00 Focus
19,00 Prietene și rivale - s.
20,00 Reuniunea de clasă. Cu Andreea Raicu
22,00 În fața presei - cu D. Tinu și C. Nistorescu
23,00 Focus Plus
23,30 M.A.S.H. - s. rel.
0,00 Camera de râs - rel.
0,30 Real TV - rel.
0,55 Clip Art - rel.
1,00 Focus Plus - rel.

ANTENA 1 – TV ARAD

7,00 Observator
* Sport
8,00 Cafeaua cu sare
9,00 Știri TVA - rel.
9,30 Emisiune în limba bulgară - rel.
10,00 Soledad - s. rel.
11,00 Te voi iubi mereu - s.
13,00 Știrile amiezii
13,15 Detectivii Hart - s.
14,00 Gong Show - rel.
16,00 Pactul de stabilitate
16,30 Publicitate, Promo
16,45 Știri TVA
17,15 Soledad - s.
19,00 Observator
* Sport
* Meteo
20,00 Fotbal în direct - Parlamentari versus Artiști
21,57 Publicitate, Promo
22,00 Observator
22,15 Știri TVA
22,30 Marius Tucă Show
23,30 Reuniunea de la Fairborough - dramă, SUA, 1985
1,30 Observator - rel.
2,30 Zile din viața noastră - s.
4,00 Cafeaua cu sare - rel.
5,00 Marius Tucă Show - rel.

TV RCS

8,30 Cafeaua de dimineață
9,30 Desene animate
10,00 Videoclipuri
10,15 Preciosa - s.
11,00 Știrile RCS 1 - rel.
11,45 O oră cu Dani Dascălu
12,45 Videoclipuri
13,00 Animalele fraților Kratts - doc.
13,30 Căile ferate britanice - doc.
14,00 Știrile RCS 2 - rel.
14,35 Hit squad - comedie
15,00 Preciosa - s.
15,45 Videoclipuri
16,00 Emisiune în limba maghiară
17,00 Aventurierii - doc.
17,30 Ecoul străzii
18,00 Frumusețe și stil
18,15 Știrile RCS 1
19,00 Joia populară
20,00 Adrenalina
21,00 Provocările naturii - doc.
21,30 Tradiții și folclor
22,00 Știrile RCS 2
22,35 Paradisul bituitor - film
(■) 24,00 Erotica

B1 TV

7,00 Espresso
10,00 Prințul din Bel Air - s. rel.
11,00 Vară eternă - s.
12,00 Știrile de prânz
12,30 Nașul - rel.
13,30 La Strada - rel.
14,00 Fan X
15,00 Crime în serie - acțiune, SUA, 1988 - rel.
16,30 Familia Simpson - s. rel.
17,00 Prințul din Bel Air - s.
18,00 Știrile Bucureștilor
18,30 La Strada
19,00 Report. Concurs
19,30 Familia Simpson - s.
20,00 Știrile naționale
21,00 Legea celebrității
22,00 Nașul. Talk-show
23,00 Ediția de noapte
23,30 Star Trek: Generația următoare
1,00 Ediția de noapte - rel.
1,30 Fox News

TELE 7 ABC

7,35 Știri
7,50 Videoclipuri
11,00 Tentații - rel.
12,00 Documentar - rel.
13,00 Videoclipuri
15,00 Rămășagul - f. rel.
16,35 Documentar
17,00 As Show - rel.
18,00 Documentar
18,30 Telejurnal
19,00 Germania astăzi - doc.
19,30 Alanis Morissette Best Of
20,30 Jurământul prețuirii - dramă, SUA, 1999
22,00 Loto. Joker. Pariul Trio
22,15 Jazz
23,10 Documentar - rel.
23,35 Știri. Sinteza zilei
23,50 Videoclipuri

OTV

6,00 S-a întâmplat aseară
7,00 Zori de zi
10,00 Teleshopping
10,15 La hanul lu' nea Mărin - Muzică populară
10,45 Contați pe noi, contați pe OTV!
13,00 Caleidoscop zodiacal
14,00 24 de ore
16,00 Încotro?
17,30 24 de ore
18,00 Condurățeanu întreabă
19,00 24 de ore
21,00 Dan Diaconescu Direct
23,00 Clubul cascadorilor
0,00 Vot

Redacția Adevărul nu își asumă răspunderea pentru modificările ulterioare intervenite în programele Radio - TV

PSD ȘI UDMR AU FĂCUT PRIMUL PAS PENTRU REAMPLASAREA „STATUII LIBERTĂȚII"

După cum am anunțat deja, zilele trecute a avut loc prima rundă de discuții asupra aplicării protocolului PSD-UDMR Arad. Reprezentanții Uniunii arădene au fixat termene de punere în aplicare a obiectivelor stipulate în protocol.

Schimbarea denumirii străzilor

În protocolul PSD-UDMR Arad, sunt prezentate zece denumiri de străzi, piețe și obiective de interes public local, care să fie schimbate cu nume ale unor personalități istorice și de cultură locale. Pentru schimbarea acestor denumiri, liderii UDMR Arad au fixat ca termen sfârșitul lunii iunie.

Reabilitarea monumentelor

UDMR a propus un program de reabilitare a monumentelor, inclusiv a celor aflate în cimitire, care reprezintă valori importante ale culturii românești și maghiare din localitățile județului Arad. Astfel, s-a cerut ca până la sfârșitul lunii septembrie să fie restaurată și reamplasată statuia Sfântului Ioan de Nepomuc. La cimitirul „Eternitatea" se va acționa pentru ocrotirea și conservarea a 19 locuri de veci ale personalităților publice locale, iar în cimitirul „Pomenirea" a locului de veci al lui Pataka Sandor.

„Statuia Libertății"

"Pentru reamplasarea complexului statuar „Ungaria Milenară" titulatură la care UDMR-ul a renunțat în favoarea de „Statuia Libertății", în ideea de a se perpetua valoarea artistică a statuii, termenul cerut de UDMR pentru prezentarea caietului de sarcini privind licitarea și elaborarea Planului de urbanism și detaliu a statuii este de iulie-august.

Funcții de conducere

În ceea ce privește obținerea unor funcții publice, UDMR-ul își sprijină în continuare reprezentanții pe care îi are în cadrul Oficiului de cadastru (Maria Dobos-director), la Curtea de conturi (Alexandru Szabo-director adjunct), iar la Inspectoratul Școlar Județean Arad pe Mihai Matekovici - inspector școlar general adjunct. Pentru o funcție de conducere, șef birou, în cadrul Poliției Arad, UDMR-ul nu a nominalizat până în prezent nici o persoană.

DANIEL ALBU

Dorel Popa compune

ALTĂ MELODIE PENTRU PRIMĂRIE

PUNR nu a renunțat la criticile aduse viceprimarului Levente Bognar, într-o conferință de presă, liderii acestei formațiuni ținând să abordeze, ca și săptămâna trecută, problema imobilului din Piața Avram Iancu. ***„Moral, corect și elegant ar fi fost ca viceprimarul Bognar să renunțe la funcție până la rezolvarea situației, adică pronunțarea instanței cu privire la imobilul respectiv. Dar, din păcate, viceprimarul nostru nu a dat dovadă de așa ceva, adică de moralitate"*** a spus Ioan Moș, președintele PUNR Arad.

Peuneriștii, fiind conectați, la fel ca majoritatea arădenilor, la discuțiile privind creșterea taxelor și impozitelor, au făcut o comparație a perioadei 2000-2002 cu acea dintre 1990 și 2000, susținând că ***„în numai doi ani birurile au crescut cât în zece".***

Ioan Moș a ținut să-l felicite pe prefectul Dan Ungureanu pentru gestul acestuia de a atrage atenția cu privire la ce se întâmplă pe Strandul Neptun. Punctul de vedere al PUNR este acela că ar trebui ca după orele 20.00 sau 21.00 strandul să se închidă.

Arătând că le pasă foarte mult, până la cele mai mici amănuntem de ceea ce face administrația publică locală, mai ales primarul și viceprimarii, reprezentanții PUNR și-au ascuțit ucrehile și ne-au spus mai apoi că la Primărie nu mai cântă orologiul, cauza fiind simplă de tot: ***„Dorel Popa compune altă melodie".***

ALIN OLTEANU

La Gurahonț a avut loc adunarea generală a organizației PSD

Duminică 26 mai 2002, toate organizațiile PSD de pe raza comunei Gurahonț s-au întrunit la centrul comunei în ședință de lucru cu probleme deosebit de importante pentru electoratul din zonă.

Din partea organizației PSD a județului Arad au participat primvicepreședinte dl. ing. Crăciun Avram și vicepreședinte dl. Chiper Gheorghe.

Dl. prof. Stoia Teodor, președintele organizației comunale PSD a prezentat importantele probleme pentru care a fost convocată adunarea organizației comunale PSD. A luat apoi cuvântul dl. Crăciun Avram, senator al Parlamentului României, care a arătat sarcinile de primă urgență care stau în fața organizației, la care trebuie să se implice toți membrii organizației pentru îndeplinirea Programului de guvernare a PSD. Problemele abordate de domnii Crăciun Avram și Chiper Gheorghe au constituit un imbold în munca organizației PSD.

În continuare s-a trecut la discuții, unde s-au înscris domnii ing. Mustea Dorel, viceprimarul comunei Gurahonț, dr. Dulcă Ioan, director la Spitalul local Gurahonț, Crișan Tiberiu, consilier comunal, Tripa Teodor, casierul organizației PSD Gurahonț și alții.

Din discuțiile purtate se desprind câteva sarcini de prima urgență; constituirea de organizații PSD în toate satele aparținătoare comunei Gurahonț în număr de 12; întâlnirea cât mai des cu electoratul din sate; repararea drumurilor sătești, de primă urgență la Zimbru; deschiderea unui punct de colectarea laptelui de la producători și altele.

TRAIAN DĂRĂȘTEANU

PSM Arad dorește un „front comun" al partidelor din opoziție

Președintele PSM Arad, Mihai Lelik, și-a exprimat, la conferința de presă de ieri, intenția de a lua legătura cu partidele din opoziție, pe care va încerca să le sensibilizeze în vederea constituirii unui „front comun" pentru **„contracararea tuturor acțiunilor îndreptate împotriva populației"** de către actuala guvernare, la nivel local. Printre aceste „acțiuni" Lelik a menționat creșterea taxelor și impozitelor, reamplasarea „Statuii Libertății" fără consultarea populației prin referendum și (mai nou) „sfidarea ortodoxiei" de către primarul Dorel Popa, care a propus să fie cedat un spațiu al Grădiniței PP18 către biserica penticostală

● ***Femeile „democrate" au devenit „socialiste"***

Prezentă la conferința de presă, Irina Roxin, președinte interimar al „Asociației Femeilor Democrate din România", ne-a relatat ce s-a hotărât la Conferința Națională a acestui for: noua titulatură adoptată este „Asociația Femeilor Socialiste din România". Irina Roxin a fost aleasă membră în Comitetul Național.

● La sfârșitul săptămânii trecute, Mihai Lelik, însoțit de prim-vicepreședintele Tudor Gabor și directorul de zonă Gelu Groza, s-a deplasat în localitățile Șilindia, Cuied, Buteni, Sebiș, Prunișor, Ignești, Bîrsa, Dezna, Moneasa, Pâncota și Chisindia. ● Dr. Tiberiu Danciu de la Sebiș s-a înscris în PSM ● După întrunirea Comitetului Județean, PSM-ul va înainta CLM Arad un act oficial prin care va cere organizarea unui referendum în privința reamplasării „Statui Libertății". **„Dacă nu vom fi luați în seamă, vom trimite un memoriu la Strassbourg"**, a declarat Lelik.

S. TODOCA

S.C. „Adevărul" SRL nu-și asumă responsabilitatea pentru conținutul articolelor publicate, aceasta revenind în exclusivitate autorilor.

Deputatul Dan Ionescu s-a implicat în organizarea Caravanei Anti Drog

Am primit spre publicare un comunicat de presă din partea lui Dragoș Tocoian, șef al biroului de presă al deputatului Dan Ionescu. În conținutul acestuia sunt prezentate acțiunile pe care deputatul arădean le-a desfășurat în perioada 23-27 mai, acțiuni pe care le vom aminti pe scurt. Deoarece pe majoritatea acestora le-am amintit în paginile „Adevărului", le vom rezuma doar pe cele care nu au fost mediatizate.

În 25 mai, deputatul Dan Ionescu a participat la dineul oferit de către conducerea clubului UTA, cu ocazia promovării în Divizia A, parlamentarul promițând sprijin pentru omologarea stadionului. Ulterior, în 27 mai, Ionescu a purtat discuții cu conducerea Hotelului Parc, pentru a pregăti cazarea și masa delegației care participă la turneul Caravana Anti Drog, spectacol care va avea loc în 2 iunie.

Bineînțeles că în tot acest timp parlamentarul arădean a avut întâlniri, conform programului, cu cetățenii care s-au înscris în audiență.

A. O.

Politica la țară

Ne lipsește disciplina!

Teodor Țucudeanu, Bocsig, ofițer

– Vă interesează politica?

– Sunt militar de carieră și fac politică de 32 de ani.

Militarii fac politica armatei.

– Sunteți înscris în vreun partid?

– Nu, sunt ofițer activ și nu am voie.

– Urmăriți evenimentele politice?

– Da.

– Ce părere aveți despre actuala guvernare?

– Deocamdată, e cea mai bună.

– Ce vă determină să faceți această afirmație?

– Realizările care sunt.

– Care?

– NATO, Uniunea Europeană, legăturile astea.

– Deocamdată nu-i nimic sigur, nici cu NATO, nici cu UE.

– Cam așa e.

– Ce facem pe plan intern cu Reforma?

– Aici în țară vă spun eu ce se întâmplă: ne lipsește disciplina. Eu umblu mult afară. Nici la unguri, nici în altă parte nu parchezi unde nu-i voie. Vine polițistul și nu te iartă.

– Cine trebuie să impună disciplina?

– Legi există.

– Și cine trebuie să impună legile?

– Relațiile la noi sunt problema. Pilele. Nu mai merge cu pile.

– După opinia dvs., se muncește serios în România?

– În unele firme se muncește. În firmele străine. Se lucrează serios și oamenii sunt plătiți bine.

– În firmele românești nu se lucrează?

– Acolo-i boschetărie. Nu se lucrează pentru că în unele firme românești nu e disciplină.

– Care ar fi soluția ca țara să iasă din criză?

– V-am spus: să fie disciplină, să se pună toată lumea pe treabă și să se aplice legea. Dincolo n-ai curaj să încalci legea.

– Care-i omul politic pe care mizați dvs.?

– Pe Adrian Năstase. Îmi place. E un om care știe ce vrea.

– De ce nu reușește mai nimic pe plan intern?

– V-am spus: lipsa de disciplină.

– Un guvern trebuie să se implice și în disciplină. Există Ministerul de Interne.

– De ce-i schimbă atât de des de la conducerea Inspectoratului Județean de Poliție? Nici n-are timp omul să vadă ce și cum și-l schimbă. Cum să facă atunci treabă? Schimbarea șefilor nu e o realizare. E o prostie.

– Dar unii șefi trebuie schimbați.

– De ce nu-i lasă șefi pe cei care cunosc meseria?

– Clientela politică trebuie satisfăcută.

– Aici îi buba. Când îi vezi pe unii șefi te apucă mila.

I. IERCAN

RĂZBOIUL CU UMBRELE

(Urmare din pagina 1)

România s-a rupt în două. Există acum o Românie a celor mulți, săraci lipiți pământului, pentru care viața a devenit un chin și doar moartea o izbăvire și o alta, a celor câțiva aleși ai tranziției care-și măsoară nivelul de trai în nivelele vilelor construite, a celor pentru care imunitatea, cumpărată, cu bani, înseamnă doar impunitate în fața legii și obrăznicie față de ce-i mințiți în față. Cum ar putea să-i placă puterii această imagine? „Eterna și fascinanta Românie" în ediție revăzută și adăugită trebuie să arate altfel. Guvernul reformist, liber-schimbist, european, plin de umor, pesedist, imaculat, modern, justițiar, cinstit, știe mai bine cum să fie. S-au cum i-ar place. Ceilalți, adică singura opoziție ce mai există, presa, vândută și cumpărată cu 5000 sau 100.000 mii dolari, manipulează și afectează imaginea țării. Astfel poate stânjeni hotărâtor cursa ei spre NATO. Românii, proști grămadă, dacă n-ar citi sau n-ar vedea la TV nici n-ar ști că n-au din ce să-și plătească impozitele, că țin post negru cu lunile, că tot felul de nulități se înghesuie în politică. În ultimul timp până și Internetul s-a apucat să ne afecteze imaginea. Dușmanul electronic anonim mușcă chiar mai tare, tulburând încrederea nețărmurită a norodului în putere. „Strategia de contracarare a atacurilor la adresa României", document asupra căruia după scandalul iscat, nimeni nu-și asumă paternitatea, nu face decât să confirme paranoia puterii. România imaginară, tăcută, moartă, în care i-ar place ei să guverneze nu există. Există doar o Românie reală. Imaginea ei este așa cum este. Să spargem oglinda care ne-o arată este gestul unui dement întrucât nu imaginea este dușmanul nostru. Numai un nebun ce trăiește în lumea lui poate crede că dacă sparge oglinda schimbă și realitatea. Dacă osteneala pe care puterea și-o investește în războiul cu umbrele ar fi înlocuită cu o aplecare reală și eficientă spre schimbarea cu adevărat a României, așa cum este ea acum, după 12 ani de bâlmăjală, desigur că și presupusele atacuri la pudoarea țării n-ar avea nici un efect.

IACOBINI - SATUL CARE A DAT CEI MAI MULȚI DASCĂLI

La capăt de județ, undeva între dealurile Zărandului se află satul Iacobini; o așezare vestită nu prin mărime; cele câteva case așezate pe firul văii Zeldeșului nu adăpostesc mai mulți locuitori decât un bloc de la oraș. Dar oamenii locului, pot să spun cu autoritatea celei care a trăit peste patruzeci de ani între ei, sunt harnici, omenoși, și, mai ales, iubesc școala. De ce zic acest lucru? Pentru că sunt de o viață printre ei, mai exact de la 1 septembrie 1959, când am pășit pentru prima dată în acest sat, repartizată aici ca învățătoare.

Însemnări de suflet

*Școala avea doar clasele I-IV, cu doi învățători, eu și actualul meu soț. Eram tineri și săraci, dar cu marea dorință de a ne folosi cunoștințele sădite în noi de preainimoșii noștri dascăli de la Școala pedagogică din Arad. Mai exista o clasă a V-a, la care predam tot noi, învățătorii, și încă un profesor (Dumnezeu să-l odihnească în pace!) toate materiile! **Și anii au trecut. Doamne, cum au trecut atât de mulți și atât de repede?!***

Dincolo de vreme însă, chipurile elevilor mei din cei treizeci și nouă de ani de învățământ au rămas și vor rămâne mereu cu mine!

I-am iubit pe toți: mai buni la învățătură, mai puțin buni la gramatică, pentru că în fiecare copil am văzut înainte de orice un OM. Un om în devenire, drept pentru care i-am încurajat să-și valorifice talentele, aptitudinile. Și unii, cu înclinații spre munca fizică, au devenit buni agricultori, mecanici, tractoriști, în schimb alții, au apucat-o pe alte cărări devenind dascăli. Dascăli despre care aș vrea să vorbesc în cele ce urmează. Satul Iacobini, cum spuneam este mic, el având aproximativ o sută de case: unele nelocuite, altele în medie cu doi locuitori. Dar ceea ce îl face să fie cu adevărat mare este faptul că tot a cincea casă din acest sat a dat un dascăl! Unii sunt din „vechea gardă", sămânța dragostei lor de limbă și neam dând roade în mai tinerii dascăli care au urmat apoi vechea Preparandie din Arad sau Colegiul înființat de cunoscutul profesor Vasile Popeangă, căruia vreau și pe această cale să-i mulțumesc pentru flacăra conștiinței de dascăl ce a sădit-o în mine.

*Iacobiniul, satul uitat de lume, are acum cu totul alte condiții de cultură: televizor, telefon, radio, cărți (mai puține) legătură cu orașul prin autobuze, mașini proprietate personală, ziare și multe altele. Acum, în Iacobini sunt **șaptesprezece dascăli.** Unii sunt pensionari, alții predau la Școala cu clasele I-VIII din sat sau la alte școli din comună sau în alte județe. Nu mai vorbesc despre medici, asistente medicale care fac cinste satului și școlii din care au plecat.*

***Acum, când am ajuns la capătul unui drum, mă gândesc de multe ori dacă a meritat sacrificiul. Și tot eu îmi răspund: în mod cert a meritat!** Chiar dacă bogății n-am adunat pentru că așa este profesia noastră, am rămas în schimb cu ceva infinit mai de preț, cu DRAGOSTEA. Cu dragostea ce am sădit-o în sufletul copiilor pentru limba română, pentru oameni, pentru satul lor, pentru țara aceasta. De aceea zic încă o dată: că nu-mi pare rău și nu-mi va părea niciodată rău pentru pasul pe care l-am făcut că sacrificiul făcut mi s-a întors înzecit în dragostea și prețuirea foștilor mei elevi ajunși acum oameni la casele lor, cu rosturi și responsabilități ce-și trag seva din vremuri devenite istorie.*

Așadar, călătorule, dacă vreodată vei ajunge prin Țara Zarandului, nu uita să te oprești o clipă și la Iacobini, satul unde locuiesc cei mai mulți dascăli la suta de locuitori!

profesoară VESA FLORICA
Iacobini, mai 2002

Accente

URCĂ GEOANĂ, CADE NĂSTASE

Se vorbește, tot mai insistent, despre un război când mai surd, când mai de suprafață, între premierul Adrian Năstase și Mircea Geoană, ministrul de Externe. Pentru mai multă rigoare, de o pomire a premierului împotriva lui Geoană. Cineva, mai puțin inițiat, ar putea fi surprins: ce să aibă Năstase cu Geoană?! Ce-i poate el reproșa? Tocmai asta este - Mircea Geoană are o imagine internă, dar și în plan extern, prea bună. La polul opus, Adrian Năstase este în scădere de imagine. Tătuca PSD-ului, președintele Ion Iliescu, nu putea să nu observe evoluția total opusă a celor doi. Lui Adrian Năstase președintele Iliescu i-a dat de câteva ori peste degete, după ceafă, l-a dojenit în public. Pe Geoană, nu. Dimpotrivă, pentru a arăta că îl prețuiește și că are gânduri mari cu el, Ion Iliescu l-a vizitat acum două zile pe Mircea Geoană chiar la locul său de muncă - la Ministerul Afacerilor Externe. Minister pe care l-a lăudat, ceea ce, implicit, este și o laudă publică pentru Geoană.

Ca orice părinte grijuliu, Ion Iliescu este preocupat să lase moștenirea - partidul și chiar președinția țării - celui mai demn de încredere fiu al său. Surse din anturajul prezidențial afirmă că Iliescu este ca și decis: Geoană e cel vrednic. Surpriză? Nicidecum, chiar dacă toată lumea îl vedea pe Adrian Năstase următorul moștenitor fără concurent al lui Ion Iliescu. Au fost suficiente însă câteva luni de guvernare, circa un an și jumătate, ca soclul virtual pe care se înălțase Năstase să se prăbușească. Astăzi, premierul este de nerecunoscut. Are tendințe dictatoriale, dă palme zdravene democrației, patronează - cu voie ori fără voie - corupția din partid și din jurul acestuia, de unde și acuzațiile frecvente că el însuși este corupt. Sunt doar câteva tușe la un portret, suficiente însă pentru a-l identifica pe Adrian Năstase cel „nou", cel metamorfozat peste noapte.

La polul opus, Mircea Geoană are o imagine excelentă. El a crescut, a devenit demn de luat în seamă, apreciat. A prestat ireproșabil ca președinte al OSCE, este pregătit, serios și, după toate aparențele, curat, imaculat. Nu trebuie să surprindă prin urmare reorientarea din mers a lui Ion Iliescu, abandonarea lui Năstase în favoarea lui Geoană. E la mintea oricui: Năstase este fragil la o confruntare pentru președinție cu Traian Băsescu. Geoană însă, nu. Și nu putem omite că Mircea Geoană are un ascendent foarte important, acela că vine, urcă din postura de ambasador al României în SUA. Și nu unul oarecare, ci un ambasador cu o prestație strălucită. Așa stând lucrurile, Adrian Năstase are toate motivele să fie înversunat. Vine Geoană din urmă, ba chiar i-a luat-o deja înainte.

TRISTAN MIHUȚA

La Caporal Alexa

Manifestare omagială Ștefan Augustin Doinaș

Marți, 28 mai 2002, în satul Caporal Alexa din cadrul comunei Sântana a avut loc ceremonia de pomenire a scriitorului Ștefan Augustin Doinaș, născut la 26 aprilie 1922, și a soției sale Silvia Lia Pop, născută la Cluj în anul 1926 (cu numele de scenă Irinel Liciu), care au încetat din viață în 24 respectiv 25 mai 2002.

Activitatea s-a desfășurat în paralel cu procesiunea de înmormântare de la București.

Nesuportând dispariția soțului ei, Irinel s-a sinucis, lăsând un bilet pe care a scris: „Domnul meu și Dumnezeul meu, iartă-mă! Doinaș, dulcele meu, o prea mare iubire ucide."

La ceremonie au participat primarul comunei, ing. Ioan Ilica, rudele defuncților, prof. Mirco Garjitzky, directorul școlii din directorul școlii din localitate, consilierul Gheorghe Buda, cadre didactice, elevi și săteni. La biserica ortodoxă din localitate Prea Sfinția Sa Timotei Seviciu, episcopul Aradului, însoțit de preoții Eftimie Dobrean, Ioan Crainic, Nicolae Rădulescu, Adrian Murg, Gheorghe Gligor, au săvârșit slujba de pomenire, trecând în revistă personalitatea celor doi oameni de cultură care, pentru întreaga lor activitate, au fost distinși cu numeroase premii din țară și străinătate. S-a menționat faptul că pentru locuitorii din Caporal Alexa, consăteanul lor, academicianul Ștefan Augustin Doinaș rămâne o figură marcantă a culturii și spiritului românesc. Corul bisericii, alcătuit din elevi instruiți de prof. Pavel Grecu, a contribuit la reușita manifestării comemorative. S-au depus coroane de flori la mormântul părinților lui Ștefan Augustin Doinaș, s-a semnat în cartea de condoleanțe, s-a vizitat școala unde asistența a putut vedea volume de poezii din epoca doinașiană, porterul îndoliat al poetului, fotografii din activitatea lui Doinaș, mai ales de la participarea acestuia, anul trecut, la ceremonia de atribuire a numelui său școlii din Caporal Alexa. Am admirat banca în care a învățat Ștefan Popa.

Domnul director Mirco Garjitzky, ajutat de d-na înv. Delia Brad și cadrele didactice ale școlii au contribuit la reușita manifestării comemorative, exprimându-și dorința de a realiza o sculptură cu bustul poetului Doinaș care va fi plasată în fața școlii.

Prof. G. SINESCU

Colegiul Pedagogic de Institutori - primii absolvenți

Ieri, a absolvit prima promoție de studenți ai Colegiului Pedagogic de Institutori din cadrul Universității „Aurel Vlaicu" din Arad. Cursul festiv a prilejuit momente de emoție atât pentru absolvenți, cât și pentru cadrele universitare.

Conform tradiției, lector univ. drd. Aurelia Marșieu a strigat catalogul, iar absolvenții au predat colegilor din anul doi Cheia cunoașterii. „ Dacă nu ai spirit, degeaba ai profesie", a fost subiectul dezvoltat de către conf.univ. dr. Dorin Herlo, care a susținut în fața proaspeților absolvenți ultimul curs.

Au rostit scurte îndemnuri pr. Vasile Pop - consilierul cultural al Episcopiei, conf. univ. dr. Petru Popa - prorectorul UAV și lector univ. drd. Anton Ilica.

Momentul a fost înfrumusețat de glasurile Corului de fete de la Liceul Pedagogic, condus de profesorul Petru Jurița.

T.M.

Sesiune studențească pe teme de educație

Ieri, odată cu festivitatea de absolvire a primei promoții de la **Colegiul Universitar Pedagogic de Institutori** din cadrul **Universității „Aurel Vlaicu"**, a avut loc, în organizarea aceleiași instituții, prima ediție a sesiunii de comunicări științifice **„EDUCAȚIA - PLUS"**. Manifestarea a debutat cu prezentarea volumului „Educația - Plus" care cuprinde în peste 300 de pagini studii semnate de studenți, cadre didactice, învățători și educatoare din învățământul arădean.

În cadrul lucrărilor pe secțiuni, au fost prezentate 34 de referate și comunicări științifice de către studenți ai Colegiului Pedagogic și ai Facultății de Teologie, secția Litere. Lucrările au fost grupate în trei secțiuni: **Ipostazele învățării** (moderator conf. univ. dr. Dorin Herlo), **Metodologia învățării în ciclul primar** (moderator lect. univ. drd. Aurelia Marșieu) și **Confluențe literare și metodologice** (moderator lect. univ. drd. Anton Ilica).

C.L.

Sculptorul IOAN TOLAN a devenit „Cetățean de Onoare" al Aradului

Pentru îndelungata și prestigioasa sa activitate de slujitor al artelor, sculptorului IOAN TOLAN i s-a conferit titlul de „Cetățean de Onoare" al municipiului Arad. Hotărârea a fost luată în ședința CLM de alaltăieri.

Ioan Tolan s-a născut la Arad în data de 7 iunie 1927. Studiile artistice și le-a făcut la Institutul de arte plastice „Nicolae Grigorescu" din București (promoția 1949) și la Academia de arte plastice din Sank Petersburg - Rusia (promoția 1955).

Lucrările sale artistice au fost apreciate la numeroase expoziții atât din țară cât și din străinătate (SUA, Elveția, Grecia, Ungaria, Iugoslavia, Franța și Olanda.)

De-a lungul prestigioasei sale cariere, sculptorul Ioan Tolan a creat o serie de monumente cu valoare memorială și în județul nostru. Amintim câteva dintr ele: Șiria-Bustul lui Ioan Slavici; Hălmagiu - Monumentul lui Avram Iancu; Arad: Monumentul lui Avram Iancu, Monumentul lui Vasile Goldiș.

Multe din lucrările sculptorului Ioan Tolan se află în muzee și în colecții particulare din țară și de peste hotare.

Diploma și placheta de „Cetățean de Onoare al municipiului Arad" vor fi înmânate sculptorului cu prilejul „Expoziției retrospective a artistului Ioan Tolan". Expoziția se va desfășura luna viitoare la Arad, cu ocazia împlinirii a 75 de ani de viață a sculptorului și a 50 de ani de activitate artistică.

NICOLAE OPREAN

Prin eforturile Universității de Vest „Vasile Goldiș"

ARADUL VA DEVENI UN CENTRU INTERNAȚIONAL DE TRATARE A CANCERULUI

Consilierii municipali au aprobat în ședința ordinară de marți vânzarea către Universitatea de Vest „Vasile Goldiș" (UVVG) a unui teren în suprafață de 121.500 mp. Terenul este situat la marginea cartierului Alfa, iar UVVG a plătit pentru el suma de 121.500 de Euro.

În acea parte a municipiului, UVVG în colaborare cu Advanced Medicine Group din Roma (Italia) va construi un Centru Oncologic - unic în România.

Inițiativa UVVG este apreciată și sprijinită atât de către ministrul Educației și Cercetării, dna Ecaterina Andronescu, cât și de către directotrul Direcției de Sănătate Publică Arad, dl. prof. univ. dr. Ioan Crâsnic. Dovadă în acest sens sunt adresele trimise d-lui prof. univ. dr. Aurel Ardelean, rectorul UVVG.

În acestea se arată că îmbrățișează inițiativa UVVG de a transforma Aradul într-un Centru Regional prin construirea unui Centru Oncologic - Campus Spital care să deservească și regiunile limitrofe din Serbia și Ungaria.

Faptul că Aradul a fost ales de către partenerii italieni pentru construirea Centrul Oncologic Regional este cu atât mai important cu cât UVVG a fost la concurență cu orașe din Ungaria și Serbia.

N. OPREAN

Poetul - preot Teodor Poneavă se lansează la... Piatra-Neamț

Aflat la a cincea carte tipărită și intitulată „Între vis și real", poetul și preotul șirian, Teodor Poneavă, își va lansa cartea de astă dată în orașul Piatra-Neamț.

Lansarea cărții va avea loc în data de 2 iunie, a.c., după oficierea Sf. Liturghii în biserica parohială centrală din Piatra-Neamț.

Prezența autorului în citadela lui Calistrat Hogaș, este condiționată de coordonatul amical existent între poet și inginerul Traian Ionescu și soția acestuia, dr. Ilona Ionescu, originară din Șiria arădeană. Ei nu sunt doar sponsorii poetului, ci și gazde.

În legătură cu amplasarea în Arad a „Monumentului LIBERTĂȚII“

Răspunsul Premierului ADRIAN NĂSTASE la interpelarea deputatului UMANIST Nicu Cojocaru

- *Protocolul PSD-UDMR nu stabilește nici un detaliu privind locația „Monumentului Libertății“*
- *În ce privește amplasarea monumentului ar fi preferabilă consultarea cetățenilor arădeni, a istoricilor, arhitecților și oamenilor de artă*
- *Guvernul României nu va face concesii sau „comerț“ cu interesul național*
- ***Reputatul istoric academician Dan Berindei, președintele Secției de științe istorice și arheologice a Academiei Române propune câteva soluții de amplasare a „Monumentului Libertății“.***

În data de 8 aprilie, în Plenul Camerei Deputaților, deputatul Nicu Cojocaru a adresat Primului Ministru interpelarea: ***„De ce la Arad „Monumentul Libertății“ (ungar) și nu „Monumentul Marii Uniri“ (românesc)?***

În urma interpelării, Guvernul României a trimis, sub semnătura Primului-Ministru următorul răspuns:

Guvernul României
Primul-Ministru
Domnule deputat,

Referitor la interpelarea dumneavoastră, înregistrată la nr. 349 B privind **amplasarea „Monumentului Libertății“ la Arad,** **vă învederez următoarele:**

Țin în primul rând să vă mulțumesc pentru scrisoarea dumneavoastră. Doresc să vă asigur că Guvernul pe care îl conduc și PSD contează pe sprijinul activ și sugestiile venite din partea PUR. Parteneriatul între formațiunile noastre rămâne și în continuare un important punct de sprijin al activității Executivului.

Semnificarea acestui monument trebuie legată de Revoluția de la 1848-1949, pentru idealurile căreia maghiarii din Ungaria și din afara granițelor sale păstrează un atașament deosebit. Statuia a fost ridicată în memoria celor 13 generali ai armatei ungare, uciși de către autoritățile habsburgice pentru dezertare și înaltă trădare împotriva imperiului. Ei fuseseră făcuți prizonieri de armata țaristă, care venise în ajutorul forțelor imperiale și i-a înfrânt pe revoluționarii unguri în urma bătăliei de la Șiria. Chiar dacă cei mai mulți dintre cei 13 generali nu erau de origine ungară, ei îmbrățișaseră cauza revoluționară și au rămas în memoria maghiarilor ca eroi.

Proiectul inițial al ridicării acestui monument a fost legat de comemorarea a 40 de ani de la evenimentele menționate, în 1888. Moartea sculptorului Huslav Adolf, care îl compuse, a dus la întârzieri în finisarea lucrării, care nu a putut fi dezvelită decât la data de 6 octombrie 1890. Cauzele amânării ceremoniei de dezvelire par suficient de obiective pentru ca anumite tendințe de politizare a lor să rămână în picioare. Există o diferență între dreptul comunității maghiare de a-și cinsti eroii și încercările unor revizioniști unguri de a se folosi de simbolica acestui monument pentru a instiga spiritele, așa cum s-a întâmplat imediat după Marea Unire de la 1918, când extremiștii maghiari se grupau în jurul statuii pentru a instiga la lupta împotriva României.

Amplasarea monumentului celor 13 generali în orașul Arad este o decizie luată înainte de mandatul actualului Guvern. Istoria recentă a monumentului începe în 1990, când prin secretarul de stat Horvath Andor de la Ministerul Culturii se declanșează campania pentru repunerea în circulație a monumentului. În anul 1999, s-a luat o decizie, materializată în Hotărârea Guvernului nr. 793: Aradul va avea un parc al prieteniei româno-maghiare.

Guvernul pe care îl conduc nu a putut decât să ia act de această decizie, a cărei respectare ține de seriozitatea unui angajament deja luat și, nu în ultimul rând, de imaginea României. Am ținut cont și de **opinia exprimată de academicianul Dan Berindei care explică amplasarea acestui monument la Arad tocmai prin faptul că în acest oraș au fost executați cei 13 generali maghiari.**

Protocolul semnat între PSD și UDMR doar confirmă hotărârea ambelor părți de a pune în aplicare o decizie conve-

GUVERNUL ROMÂNIEI
MINISTERUL PENTRU RELAȚIA CU PARLAMENTUL
București, Piața Victoriei nr. 1, Telefon: 222 36 77, Fax: 222 36 52

Cabinet ministru Nr. 1778/ 23.05.2002

Domnule secretar,

Vă transmitem, alăturat, răspunsul *Primului – ministru* la interpelarea nr. 349B/ 09.04.2002, a domnului deputat *Nicu Cojocaru.*

Cu stimă,

Ministru pentru relația cu Parlamentul
Decsinte GASPAR

nită înainte. În ce privește locația monumentului în Arad, **protocolul PSD-UDMR nu stabilește nici un detaliu de amplasament. Autoritățile locale au deplină libertate de inițiativă în găsirea locației pentru amplasarea monumentului.**

Referitor la locul monumentului, această decizie trebuie să aparțină, potrivit reglementărilor legale în vigoare, consiliul local, adică celei mai competente instanțe de a decide din punct de vedere urbanistic și ambiental care este cel mai potrivit loc pentru acest monument. Ar fi preferabilă apoi, consultarea cetățenilor Aradului în legătură cu amplasarea acestui monument. Pe lângă opinia cetățenilor, este de așteptat și opinia profesioniștilor, arhitecți, oameni de artă - care pot exprima o opinie competentă privind amplasarea monumentului.

Consider că o soluție pentru clarificarea nedumeririlor dumneavoastră și identificarea formulelor legale posibile nu ar putea fi decât o întâlnire între conducerile Partidului Umanist Român și a Uniunii Democrate a Maghiarilor din România. Doar în cadrul unei astfel de discuții pot fi eliminate neînțelegerile și aplanate deosebirile de vederi, atât de necesare în vederea unei bune colaborări și susțineri active a guvernării.

Consider ca o ideea excelentă aceea a amplasării unui monument al Marii Uniri în municipiul Arad. Această cerere trebuie, însă, să o faceți autorităților locale care, potrivit principiilor autonomiei locale, au acum deplină libertate în stabilirea politicii de urbanism.

Nu sunt de părere că ar trebui să condamnați *ab initio* protocolul semnat între PSD și UDMR. Această înțelegere asigură stabilitate sistemului nostru politic și a permis Guvernului nostru să gestioneze, în bune condițiuni, mandatul încredințat de populație la alegerile din anul 2000. Astfel au fost posibile marile realizări ale anului trecut, reluarea unei creșteri economice susținute și eliminarea vizelor pentru cetățenii României în spațiul Schengen. Anul acesta efortul de integrare în structurile euro-atlantice nu putea fi susținut fără un sprijin parlamentar consistent și, mai ales, constant.

Protocolul de colaborare semnat cu UDMR cuprinde foarte clar obligațiile și cerințele fiecărei părți semnatare. Vă pot asigura că Guvernul României și partidul pe care îl conduc nu neglijează, sub nici o formă, aspectele sensibile în raporturile etnice din Transilvania. Însă țin să reiterez aici o mai veche convingere a mea: **doar prin dialog și conlucrare putem depăși vechi neînțelegeri și să construim pentru viitor.**

În final, țin, încă o dată, să transmit un semnal cât se poate de clar, atât dumneavoastră cât și opiniei publice: **Guvernul României nu a făcut și nu va face concesii sau „comerț“ cu interesul național.** Există subiecte care depășesc cadrul îngust al dezbaterilor politicianiste și se înscriu în orizontul de largă respirație a interesului național.

Vă asigur că Guvernul României nu face rabat de la acest imperativ național în nici una din acțiunile sale.

Adrian NĂSTASE

Foto: ȘT. MATYAS

Secția de Științe Istorice și Arheologice
București, Nr. 1305/19 aprilie 2002

Către Guvernul României, Ministerul Administrației Publice
În atenția Domnului Secretar de Stat Marius Eugen Opran

În legătură cu adresa trimisă domnului acad. Eugen Simion, președintele Academiei Române, vă comunicăm următoarele:

Discuțiile care s-au desfășurat în ziua de 17 martie la Radio România Actualități, la emisiunea „Matinal“, au reflectat conținutul la realitatea istorică; în anumite privințe, limbajul folosit putea fi însă mai „diplomatic“. **Așezarea monumentului la Arad este motivată de execuția celor 13 generali, care a avut loc în acest oraș. Momentul în sine, cum a fost realizat și ceea ce simbolizează reflectă, evident, un moment de nostalgie ungară. Așezarea lui într-o piață a orașului nu și-ar avea rostul; poate s-ar putea găsi soluția așezării monumentului în curtea Muzeului de Istorie din localitate și, în caz că acest lucru nu este posibil din lipsă de spațiu, într-un parc mai lateral. O altă soluție ar fi utilizarea sa ca monument funerar la locul înhumării celor 13 generali uciși.**

Acad. DAN BERINDEI
Președintele Secției

Templul memoriei

S-au iubit cu fascinație și au plecat împreună pentru eternitate

M-am numărat printre puținii aleși ai regretatului poet ȘTEFAN AUGUSTIN DOINAȘ și ai regretatei sale soții, prima balerină IRINEL LICIU, cărora, din timp în timp, la ceasuri aniversare, ori la ceasuri divine de sărbătoare poetică, distinsa familie ne deschidea marile porți ale TEMPLULUI MEMORIEI - porți care pentru cei mulți stăteau zăvorâte, în bătaia vremurilor tulburi, de ceață, ori vijelie tragică.

După debutul editorial, materializat abia la 42 de ani, „vina tragică" ce stătea „ascunsă" în frumoase balade și în cântece de dragoste se metamorfozează în alte zeci de volume de poezie și de traduceri. Într-un asemenea moment l-am cunoscut pe marele poet și traducător Ștefan Augustin Doinaș. Era în anul 1982 și primise, cu puțin timp în urmă, din partea Goethe Institut din München „Medalia Goethe" pentru traducerea tragediei „Faust", partea I și partea a II-a. Venise la Clubul presei din Arad, unde i-am luat un important interviu, care a fost apoi preluat de mai multe publicații, inclusiv de revista „Orizont" din Timișoara. Poetul reușise să facă, mai ales în partea a doua din „Faust" o remarcabilă traducere, întrecându-l pe Lucian Blaga. Întrucât în această a doua parte a operei, fiecare personaj goethean, care vorbește în versuri, reprezintă glasul unui anumit tip de poezie universală europeană, de la vechii greci, până în perioada modernă, traducerea a fost deosebit de grea.

Poetul a rămas profund impresionat în momentul în care și-a dat seama că îi citisem traducerea, întrucât am „epatat", evident ca tânăr absolvent de facultate, că în „Faust II" am găsit poezie de tipul hexametrului, il dolce stil nuovo, poezie rococo, tipuri de versificație de poezie latină, poezie din Evul Mediu cu finalizare liturgică, poezie romantică, de expresie a sentimentelor sau a ideilor și chiar tipuri de poezie pură.

După acel interviu poetul ori de câte ori a venit acasă, la Arad ori Caporal Alexa, mi-a dat un sens de prezență în oraș, rugându-mă să-i fac mici servicii (un bilet la vagonul de dormit, un bilet la avion). Uneori ne vedeam la o distanță de doi-trei ani, alte ori chiar de două ori în același an. Între timp, Ștefan Augustin Doinaș urcă, an de an, în epoca totalitarismului ceaușist ca un autentic purtător al predicatelor judicative, iar în plan artistic purtător al predicatelor valorice, urmând cursul continuu al ființei cugetătoare, în sens blagian, ajungând el însuși un eu transcendental.

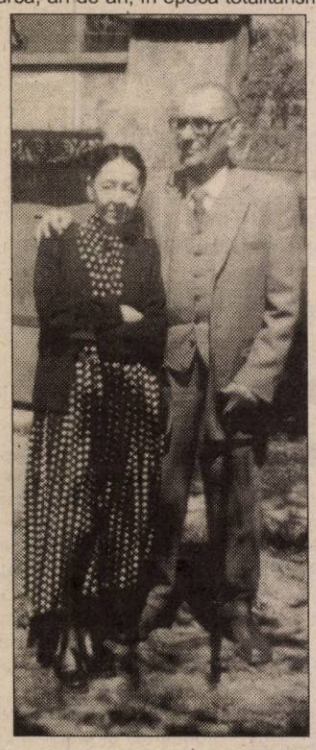

Fiecare întâlnire cu Ștefan Augustin Doinaș însemna o sărbătoare a spiritului și a minții. După revoluția din decembrie 1989 ne-am întâlnit de multe ori, fie în spațiul cultural arădean, și la București, la redacția „Secolul 20" sau acasă la poet. Ne-am făcut proiecte comune privind editarea revistei „Relief", susținute îndată și de regretatul poet Ioan Alexandru. Doinaș acceptând să fie Director de onoare. Apoi, într-o iarnă, cred că era prin 1995, m-a rugat să-i mijlocesc o întâlnire cu P.S. Emilian, vicar al Episcopiei Aradului. Acesta ne-a primit într-o duminică la reședința sa de la Catedrala Episcopală, oprindu-ne la masă. Am discutat mai multe ore în șir despre traducerea Psalmilor lui David și Solomon, ori despre poezia religioasă scrisă de Arghezi și Voiculescu. Abia după doi ani mi-am dat seama ce semnificație, ori ce importanță clarificatoare a avut acea întâlnire cu Episcopul Emilian, când, în 1997, Ștefan Augustin Doinaș publică un remarcabil volum de „Psalmi", în care poetul invocă o multitudine de întrebări puse Divinității.

La împlinirea vârstei de 75 de ani, Consiliul local municipal i-a acordat titlul de Cetățean de Onoare al Aradului. În cele trei zile petrecute la Arad, poetul, împreună cu delicata sa soție, prima balerină Irinel Liciu, mi-a deschis larg porțile TEMPLULUI MEMORIEI, invitându-mă să-i ascult povestea vieții. Îmi pregătisem cu o zi mai înainte peste o sută de întrebări. Rezultatul este cunoscut în lumea literară locală și națională, am realizat cartea de dialoguri intitulată „TEMPLUL MEMORIEI", pe care nu am mai apucat să o lansăm la Arad, întrucât în vara anului 1998 poetul a suferit un atac cerebral, din care și-a revenit cu multă greutate.

Simțind poate că se apropie momentul marii treceri, în primăvara anului trecut, în decurs de două luni, mi-a scris cinci scrisori, repetând în fiecare epistolă rugămintea să-i obțin de la oficialitățile locale o mașină cu șofer și să-i însoțesc într-o duminică de mai la Caporal Alexa, unde Consiliul local Sântana și Inspectoratul școlar județean au hotărât să acorde școlii în care a învățat denumirea de „Școala Ștefan Augustin Doinaș". Aflând de acest demers, prof. univ. dr. Lizica Mihuț, rectorul Universității „Aurel Vlaicu", a hotărât să-i acorde, la două zile după sărbătoarea de la Caporal Alexa, titlul de Doctor Honoris Causa. Întrucât era o zi de luni, până la magnifica sărbătoare academică, am petrecut o zi întreaga la Episcopia Aradului, în compania Părintelui Episcop P.S. Dr. Timotei Seviciu, ca seara, la despărțire, poetul să facă o donație de 30 de milioane de lei pentru noua Catedrală a Aradului.

Cred că mi-ar trebui o pagină întreagă de ziar ca să pot evoca exhaustiv această ultimă vizită pe care marele poet a făcut-o pe meleagurile sale de baștină, la Caporal Alexa, și în orașul studiilor sale liceale „Moise Nicoară" din Arad, oraș în care a primit titlul de Doctor Honoris Causa al Universității „Aurel Vlaicu". La despărțire, înainte de-a se urca în avion, mulțumindu-i pentru cele trei zile în care l-am însoțit, în timp ce mă îmbrățișa cu obrajii umeziți, mi-a șoptit: „Îmi pare rău că trebuie să mă despart acum de Arad! Nu știu când voi mai putea reveni acasă!"

Privindu-l cu atenție, doamna Irinel Liciu, după ce șoferul i-a oferit un minunat buchet de flori, aceasta s-a adresat soțului: „Dragul meu Doinaș, dacă tu vrei, sunt bucuroasă să ne mutăm la Arad!"

N-au mai putut reveni acasă, iar acum au plecat împreună pentru eternitate!

Dumnezeu să-i odihnească în pace!

EMIL ȘIMĂNDAN

La întâlnirea, după 40 de ani a absolvenților Liceului „MOISE NICOARĂ" din Arad - Promoția 1941 (fragment)

Iubiți colegi purtând același hram!
Sunt patruzeci de ani - o veșnicie!
de când, întâia oară, ne porneam
de-aici, ca o superbă herghelie
de mânji neștiutori de bici și ham.
Eram frumoși, purtam văpaia pură
care se-arată-întreagă pe figură.

Acuma, iată-ne - și mai frumoși:
de frumusețe grea, interioară,
care ne face - poate - mai sfioși,
căci n-are focul viu de primăvară
al aștrilor puternici și geloși,
ci doar surâsul palid care-înseamnă
căldura blândă-a soarelui de toamnă.
Ei și? Înțelepciunea unei vieți
e s-o trăiești, pe fiecare treaptă,
prin ceea ce-i e propriu și să-nveți
a-l da, necontenit, măsura dreaptă.
Să-i dăm, deci, acceptatei bătrâneți
prilejul de-a ne-ntineri, o clipă,
prin tot ce-a fost recoltă și risipă.

Noi, toți, ne-am pregătit cândva, de zbor
aici, între aceste ziduri sfinte.
Azi am venit să ne rostim în cor
recunoștința inimii, fierbinte,
omagiul cald, al nostru-al tuturor,
adus acum liceului prin care
am cunoscut întâia consacrare.

Prieteni și colegi, - bine-ați venit!
În lupta noastră crâncenă cu timpul,
Hai să ne credem încă la zenit!
restaurați, deci, pentru-o zi, Olimpul!
Dați întâlnirii nimbul cuvenit!
Din mână-n mână cupe mari să treacă
Zeii bătrâni știu încă să petreacă!

Ștefan Augustin Doinaș

CALENDARUL EXAMENULUI DE CAPACITATE

● SESIUNEA IUNIE 2002

- ❒ **7 iunie 2002** - terminarea cursurilor pentru clasa a VIII-a
- ❒ **10-13 iunie 2002** - înscrierea candidaților
- ❒ **17 iunie 2002** - limba și literatura română - probă scrisă
- ❒ **18 iunie 2002** - matematica - probă scrisă
- ❒ **19 iunie 2002** - istoria românilor sau geografia României - probă scrisă
- ❒ **20 iunie 2002** - limba și literatura maternă - probă scrisă
- ❒ **21 iunie 2002** - afișarea rezultatelor (până la ora 12) și depunerea contestațiilor (până la ora 18)
- ❒ **22-23 iunie 2002** - rezolvarea contestațiilor
- ❒ **24 iunie 2002** - afișarea rezultatelor finale

● SESIUNEA AUGUST 2002

- ❒ **14 - 16 august 2002** - înscrierea candidaților
- ❒ **19 august 2002** - limba și literatura română - probă scrisă
- ❒ **20 august 2002** - matematica - probă scrisă
- ❒ **21 august 2002** - istoria românilor sau geografia României - probă scrisă
- ❒ **22 august 2002** - limba și literatura maternă - probă scrisă
- ❒ **23 august 2002** - afișarea rezultatelor (până la ora 12) și depunerea contestațiilor (până la ora 18)
- ❒ **24 - 25 august 2002** - rezolvarea contestațiilor
- ❒ **26 august 2002** - afișarea rezultatelor finale

Faimă și prestigiu în peste 80 de ani de existență

Interviu cu PROF. HERLO GHEORGHE
director adjunct al Colegiului Național „Moise Nicoară" Arad

– Ce credeți că-i determină pe mulți dintre tineri să devină elevi ai acestei instituții?

– Faima și renumele acestui prestigios liceu care au fost câștigate în timp, în cei peste 80 de ani de existență, prin muncă plină de pasiune și dăruire a elevilor și profesorilor. În această școală s-au format personalități de prim rang în cultura românească: academicieni, profesori universitari, doctori în științe, medici, ingineri, juriști, economiști și nu în ultimul rând profesori pentru învățământul preuniversitar.

Nu pot să nu amintesc câteva dintre

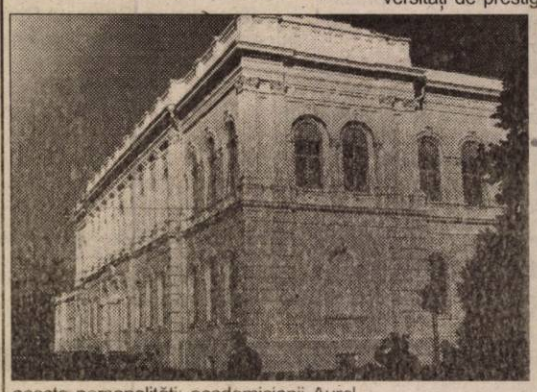

aceste personalități: academicienii Aurel Avramescu, Tiberiu Popovici, Caius Iacob, Ștefan Augustin Doinaș. Asemenea oameni nu se pot forma decât într-o școală unde există o atmosferă și un stil de muncă bazate pe o concurență stimulată purtată cu demnitate de toți, elevi și profesori.

– Numele acestui Colegiu român este cunoscut și în străinătate. De ce?

– În primul rând prin personalitățile de rang ale științei și culturii românești amintite mai sus. În al doilea rând nu trebuie să uităm faptul că o pleiadă de absolvenți ai acestui liceu sunt răspândiți pe toate meridianele lumii. Ei sunt specialiști și profesioniști în variante domenii de activitate, fiind recunoscuți și apreciați în domeniile lor. Prin recunoașterea lor, implicit este recunoscută școala absolvită.

Aș vrea să mai amintesc deschiderea spre civilizația vest-europeană pe care am realizat-o după 1990, cum ar fi schimbul de profesori și elevi cu „Aquinas" College din Anglia, schimb care dorim să-l extindem și cu alte țări europene. Foarte mulți absolvenți de după 1990 studiază în universități de prestigiu din Europa și SUA (Cambridge, Oxford, Bremen, Madrid, Paris, Lyon, Stanford, Harvard). Universitățile respective le acordă burse de studiu până la 35.000 de dolari pe an. Ei sunt foarte apreciați în facultățile respective și acest lucru face cinste Colegiului Național „Moise Nicoară".

– Am înțeles că școala este implicată într-un proiect multinațional numit „Comenius". În ce constă proiectul respectiv?

– Suntem parteneri cu alte licee din Europa de vest (Anglia, Franța, Germania, Italia și Olanda) în programul „Comenius" de educație europeană finanțată prin Agenția Națională Socrates, de Uniunea Europeană. Tema proiectului este „Europeanul multicultural" și se desfășoară trei ani (2001-2003). Fiecărei școli i s-a atribuit un segment din această temă, Colegiului Național „Moise Nicoară" revenindu-i sub tema „Viața școlii. În acest sens s-a stabilit un grup de elevi și profesori care au întocmit o broșură intitulată „Colegiului Național Moise Nicoară - Carte de Vizită". Aceasta broșură a fost prezentată la Conferința Internațională Comenius de la Arad din noiembrie 2001 fiind apreciată de toți partenerii.

Ca urmare a acestui proiect am fost vizitați în lunile martie aprilie 2002 de 3 profesori și 5 elevi de la „Cambreur" College din Dongen, Olanda, iar în luna iunie 3 profesori și 5 elevi de la noi vor face o vizită în Olanda.

– Peste puțin timp va suna iar clopoțelul vestind sfârșitul anului școlar 2001-2002. Pentru mulți absolvenți ai clasei a opta va urma examenul de capacitate și, ca în fiecare an, cei mai buni vor alege „Moise Nicoară". Convingeți-i că au făcut alegerea cea mai bună, putându-le transmite acum mesajul dumneavoastră prin intermediul nostru.

– Eu recomand absolvenților claselor a opta din municipiul și județul Arad să se orienteze spre Colegiul Național „Moise Nicoară" deoarece le oferim un plan de scolarizare atrăgător prin profilele și specializările propuse:

* **Profil: Real - Specializarea: Matematică - informatică** * intensiv informatică - (28 locuri); * intensiv limba engleză - (28 locuri); Științe ale Naturii - Matematică-fizică - bilingv engleză - (28 locuri); * Matematică - fizică - (28 locuri);

*** Profil: Uman - Specializarea: Filologie** * Filologie - (28 locuri); * Filologie - bilingv franceză - (28 locuri);

Colegiul Național „Moise Nicoară" dispune de cabinete și laboratoare de specialitate în care elevii noștri se pot instrui la un înalt nivel. De asemenea le oferim o paletă largă de discipline opționale în conformitate cu dorințele și aptitudinile lor.

IONELA VIȘAN
Clasa a XII-a E
Colegiul Național „Moise Nicoară" Arad

CALENDARUL EXAMENULUI DE BACALAUREAT

● SESIUNEA IUNIE - IULIE 2002

- ❒ **15 - 31 mai 2002** - înscrierea candidaților
- ❒ **14 iunie 2002** - încheierea cursurilor pentru clasa a XII-a
- ❒ **24 - 25 iunie 2002** - limba și literatura română - probă orală
- ❒ **26 - 27 iunie 2002** - limba modernă - probă orală
- ❒ **28 - 29 iunie 2002** - limba și literatura maternă - probă orală
- ❒ **1 iulie 2002** - limba și literatura română - probă scrisă
- ❒ **2 iulie 2002** - limba și literatura maternă - probă scrisă
- ❒ **3 iulie 2002** - proba obligatorie a profilului - probă scrisă
- ❒ **4 iulie 2002** - o probă la alegere din aria curriculară corespunzătoare specializării - probă scrisă sau practică
- ❒ **5 iulie 2002** - o probă la alegere dintre disciplinele din celelalte arii curriculare - probă scrisă
- ❒ **7 iulie 2002** - afișarea rezultatelor
- ❒ **8 iulie 2002** - depunerea contestațiilor
- ❒ **9 - 10 iulie 2002** - rezolvarea contestațiilor
- ❒ **11 iulie 2002** - afișarea rezultatelor finale

• SESIUNEA AUGUST - SEPTEMBRIE 2002

- ❒ **7 - 9 august 2002** - înscrierea candidaților
- ❒ **12 - 13 august 2002** - limba și literatura română - probă orală
- ❒ **14 - 15 august 2002** - limba modernă - probă orală
- ❒ **15 - 16 august 2002** - limba și literatura maternă - probă orală
- ❒ **19 august 2002** - limba și literatura română - probă scrisă
- ❒ **20 august 2002** - limba și literatura maternă - probă scrisă
- ❒ **21 august 2002** - proba obligatorie a profilului - probă scrisă
- ❒ **22 august 2002** - o probă la alegere din aria curriculară corespunzătoare specializării - probă scrisă sau practică
- ❒ **23 august 2002** - o probă la alegere dintre disciplinele din celelalte arii curriculare - probă scrisă
- ❒ **25 august 2002** - afișarea rezultatelor
- ❒ **26 august 2002** - depunerea contestațiilor
- ❒ **27 - 28 august 2002** - rezolvarea contestațiilor
- ❒ **29 august 2002** - afișarea rezultatelor finale

PRIMĂRIA INEU NU POATE SUSȚINE FINANCIAR SPITALUL

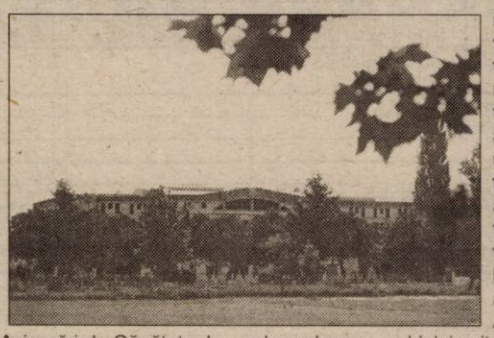

Preluarea spitalelor de către consiliile județene și locale ridică o mare problemă: cea a surselor de finanțare. Este și cazul Primăriei Ineu care în eventualitatea în care ar prelua spitalul vechi din oraș, așa cum se preconizează, nu ar avea fondurile necesare pentru a susține activitatea de aici, chiar cu un ajutor din partea Casei de Asigurări de Sănătate. La cererea Prefecturii, Primăria Ineu a transmis o listă cu spitalele care ar trebui preluate și cele care trebuie să rămână în custodia Ministerului Sănătății. **„Noi credem că spitalul nou, care nu este nici acum terminat, ar trebui să rămână la Ministerul Sănătății, singurul care poate aloca banii necesari pentru finalizarea construcției"**, spune primarul Nicolae Mehelean, care speră în continuare într-un ajutor din partea parlamentarilor arădeni, pentru ca spitalul să primească cele 200 de miliarde pentru a fi terminat, fiind vorba, totuși, de sănătatea a 56 de mii de locuitori din zonă. **„Vechiul spital este din chirpici, nu este rentabil să-l întreținem. Sumele acestea ar putea fi direcționate spre spitalul nou. Este de admirat conducerea spitalului pentru eforturile de a ține această unitate în funcțiune. Dar, cât timp se mai poate lucra așa ?"**, se întreabă Nicolae Mehelean. Acesta este îngrijorat de preluarea vechiului spital, pentru că nu știe de unde vor fi găsite cele cinci miliarde necesare finanțării activității de acolo. **„Noi avem și căminul de bătrâni de la Tămand, pentru care cheltuim anual trei miliarde. De unde să mai dăm cinci miliarde pentru spitalul vechi ?"**, spune Mehelean.

În această situație se află, probabil, mai multe spitale din județ. Primăriile nu au banii necesari pentru a întreține clădirile, pentru că bugetele nu ajungeau nici până acum, ce să mai vorbim în viitor, când vor avea și aceste cheltuieli în grijă.

COSMIN MIHUȚA
Foto: **V. MUSCA**

Psihoză creată artificial

APA POTABILĂ DIN ARAD E BUNĂ!

◆ (când nu e cu rugină...)

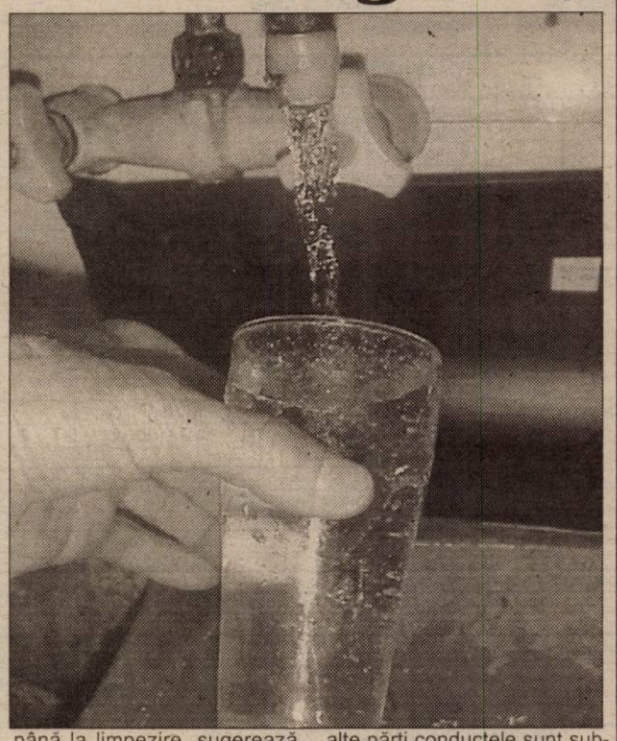

Psihoza creată de unele surse mass-media - care propagau ideea că arădenii au umplut spitalele din cauza apei potabile murdare a fost stopată de Inspecția Sanitară de Stat care a infirmat zvonurile.

Epidemiologii care au recoltat probe, la un interval de două săptămâni de la începerea anului, au ajuns la concluzia că apa potabilă este bună pentru consum.

Directorul Direcției de Supraveghere a Stării de Sănătate a Populației, Ionel Drăgănescu spune că, toate caracteristicile normelor impuse de Ministerul Sănătății, pentru apa potabilă, au valori normale. Drăgănescu spune că, dacă apa ar fi „contaminată" atunci ar trebui să fie jumătate din populația Aradului în spitale. „Potrivit evidențelor ultimei săptămâni, în spitalele arădene din municipiu au fost internați doar doi pacienți cu enterocolită sau dizenterie. Nici vorbă de un aflux mare de pacienți...", a comentat dr. Drăgănescu. El ne-a dezvăluit că primele rezultate a analizelor chimice cerute de prefectul Dan Ungureanu sunt bune. „În mod normal și analizele bacteriologice ar trebui să iasă bune", a precizat directorul D.S.S.S.P. Drăgănescu sfătuiește însă cetățenii ca, în cazul în care apa are culoare ruginie să nu fie consumată (doar dacă este fiartă în prealabil). Dacă apa are culoare maronie trebuie lăsată să curgă câteva minute până la limpezire, sugerează Ionel Drăgănescu arădenilor. Potrivit specialiștilor, în ultimele săptămâni în Arad a crescut mult consumul de apă din cauza udării grădinilor. „Asta duce la scăderea presiunii și trebuiesc puse în funcțiune fostele uzine: numărul unu și trei. În aceste momente se crează o presiune mărită care duce la dezlipirea particulelor de rugină depuse în interiorul conductei", ne-a declarat dr. Drăgănescu, demonstrându-ne că se pricepe și la problemele care apar în rețea. În alte părți conductele sunt subdimensionate (ex. Sânicolaul Mic) fapt ce duce la producerea aceluiași fenomen.

De asemenea în multe porțiuni din oraș conductele sunt vechi, de peste 100 de ani. Evident că trebuia înlocuite de mult, dar banii necesari acestei schimbări nu se prea regăsesc în bugetul municipalității.

OLIMPIU BULZAN
Foto: **V. MUSCA**

P.S.: Nr. de telefon al D.S.S.S.P. pentru reclamații este 280727.

EXERCIȚIU DE PROTECȚIE CIVILĂ DE ALARMARE

Pentru testarea sistemului de alarmare din oraș

Miercuri, 5 iunie, în municipiul Arad se va desfășura un exercițiu de protecție civilă de alarmare publică la dezastre. Acesta constă în simularea unui accident chimic și acțiunile de intervenție la acest gen de accident (pe Calea 6 Vânători) și în prezentarea modalităților de salvare de la înălțime a victimelor (pe Calea Aurel Vlaicu).

Prin acest exercițiu se urmărește în principal verificarea viabilității sistemului de alarmare din municipiu, dar și reacția arădenilor în caz de alarmă. Astfel, la toate sirenele electrice de alarmare de pe raza municipiului vor fi lansate semnale ALARMĂ CHIMICĂ și ÎNCETAREA ALARMEI. **Semnalul ALARMĂ CHIMICĂ se va declanșa la ora 11 și două minute și va consta din 5 impulsuri a câte 16 secunde fiecare cu pauze de 10 secunde. Semnalul ÎNCETAREA ALARMEI se va declanșa la ora 11 și 40 de minute și va consta dintr-un semnal continuu de aceeași intensitate cu durata de două minute.**

Astfel de exerciții se fac periodic, din doi în doi ani. În Arad, ultimul s-a desfășurat în 2000. „Populația nu trebuie să intre în panică. Va fi doar un exercițiu, pentru a vedea ce trebuie să facem, cum să acționăm în asemenea situații", spune Liliana Florea, de la Biroului de Protecție Civilă din cadrul Primăriei Arad.

G. KNAP

Aviz deținătorilor de cuțite sau pumnale

PORTUL DE ARME ALBE SE POATE PEDEPSI CU ÎNCHISOAREA!

Portul fără drept în locuri publice sau în împrejurări care ar primejdui viața sau integritatea corporală a persoanelor a armelor albe se poate pedepsi cu închisoarea de la trei luni la doi ani. Aceasta sunt o parte din modificările și completările care s-au adus Legii 61/1991 - care reglementează normele de conviețuire socială, de liniște și ordine publică. În categoria armelor albe pot intra: cuțitul, pumnalul, șișul, boxul sau alte obiecte confecționate pentru împungere sau lovire. De asemenea constituie infracțiune și folosirea (în împrejurările de mai sus) a armelor cu aer comprimat sau gaze comprimate, a obiectelor confecționate pe bază de amestecuri pirotehnice ori a dispozitivelor pentru șocuri electronice. De asemenea, potrivit căpitanului Nicolae Slev (Detașamente mobile de jandarmi Arad ale UM 308 Timișoara), intră în sfera infracționalității și impiedicarea sub orice formă a organului de urmărire penale sau de menținere a ordinii publice - în momentul în care acesta își îndeplinește sarcinile de serviciu. Așadar, pentru un relativ banal refuz de legitimare în fața jandarmului sau sectoristului, răzvrătitul se poate trezi cu o amendă penală sau chiar cu ... o sancțiune mai aspră!

B.O.
Foto: **V.MUSCA**

COMPLEXUL SOCIAL PENTRU RROMI A PRIMIT UN MILIARD DE LEI

Consiliul Local al Municipiului Arad a decis, în ședința de marți, să acorde un miliard de lei pentru construirea complexului social pentru rromi, de pe strada Cuza Vodă nr.1. Acest proiect se derulează cu finanțare din partea MEDE EUROPEAN CONSULTANCY, care va acorda pentru lucrări de construcții suma de 10.109 EURO. Valoarea totală a proiectului este estimată la trei miliarde de lei.

COSMIN MIHUȚA

Doar persoanele peste 70 de ani

CIRCULĂ GRATUIT PE TRAMVAIE ȘI AUTOBUSE

Mai mulți pensionari arădeni ne-au solicitat informații referitoare la transportul în comun, mai precis la facilitățile de care beneficiază. Pentru a înlătura orice confuzie, am cerut precizări de la Compania de Transport Public Arad. Mariana Birău, director în cadrul CTP, spune: „Doar persoanele peste 70 de ani pot călători gratuit pe mijloacele de transport în comun și doar în oraș. Pensionarii până în 70 de ani au facilități în funcție de pensie".

Aceste facilități sunt: reducere de 50% din valoarea abonamentului lunar pentru pensionarii care au pensie ce depășește salariul minim pe economie (1,7 milioane), reducere de 85% pentru cei cu pensia mai mică decât salariul minim. Pentru oricare din situațiile amintite, pensionarii trebuie să prezinte actul de identitate și cuponul de pensie.

G. K.

ASISTAȚII SOCIAL AU COSMETIZAT INEUL

Beneficiarii Legii 416/2002, privind venitul minim garantat, din Ineu, au fost puși la muncă în folosul comunității, de către primarul Nicolae Mehelean. Pentru început, asistații social au făcut curățenie în oraș, după care, au trecut la renovarea Primăriei. Deocamdată doar în interior, pentru că fondurile sunt destul de puține. Parterul și etajul II al Primăriei arată impecabil în urma lucrărilor efectuate de asistații social din localitate, urmând ca în scurt timp să fie renovat și etajul I. De asemenea, în oraș a fost amenajat un loc de joacă pentru copii, cu căsuțe, hinte și tobogane, iar parcul din localitate a fost cosmetizat și dotat cu coșuri de gunoi și lampadare.

Este de admirat ce a reușit să facă primarul Nicolae Mehelean, care a dovedit că Legea 416 poate fi și un sprijin pentru comunitățile locale, nu numai un efort financiar, așa cum se plânge majoritatea primarilor din județ.

COSMIN MIHUȚA

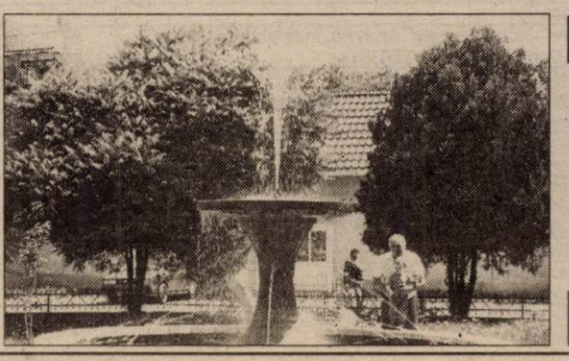

La Ineu, fântânile arteziene înfrumusețează imaginea orașului, pe când la Arad s-au transformat în ghivece de flori
Foto:
V. MUSCA

Pentru elevi și părinți

SPECIALIZĂRI ȘI LOCURI ÎN LICEELE ARĂDENE

Liceu Zi — clasa a IX-a

Filiera	Profil	Specializarea	Observații	nr. clase	nr. locuri	media 2001
		Colegiul Național "Moise Nicoară" Arad Piața Moise Nicoară nr. 1, telefon 280598		**6**	**168**	
Teoretic	Real	matematică-informatică	intensiv informatică	1	28	9.38
		matematică-informatică	intensiv lb. engleză	1	28	9.38
		științe ale naturii		1	28	8.65
		științe ale naturii	bilingv rom - engleză	1	28	8.16
	Uman	filologie		1	28	8.37
		filologie	bilingv rom - franceză	1	28	6.50
		Colegiul Național "Elena Ghiba Birta" Arad B-dul Gen.Dragalina nr. 6, telefon 280937		**5**	**140**	
Teoretic	Real	matematică-informatică	intensiv informatică	2	56	9.01
		științe ale naturii		1	28	8.09
		științe ale naturii	intensiv lb. engleză	1	28	8.09
	Uman	filologie	bilingv rom. - engl.	1	28	8.31
		Liceul Teoretic "Vasile Goldiș" Arad		**4**	**112**	
		Calea Victoriei nr. 1-3, telefon 222973				
Teoretic	Real	matematică-informatică	intensiv informatică	1	28	8.81
		matematică-informatică	intensiv lb. engleză	1	28	8.81
		științe ale naturii		1	28	8.01
	Uman	filologie		1	28	8.09
		Liceul Pedagogic "Dimitrie Țichindeal" Arad		**4**	**112**	
		B-dul Gen. Dragalina nr. 7, telefon 281533				
Teoretic	Uman	filologie	bilingv rom. - engl	1	28	7.51
		stiințe sociale	bilingv rom. - engl	1	28	7.87
Vocațional	Pedagogic educatoare - învățători			2	56	8.03
		Liceul Teoretic "Adam Müller Guttenbrunn" Arad		**4**	**112**	
		Calea Timișoarei nr. 93, telefon 286402				
Teoretic	Real	matematică-informatică	lb. germană maternă	1	28	7.66
		matematică-informatică	bilingv rom-germ	1	28	5.92
	Uman	filologie	lb. germană maternă	1	28	7.09
		filologie	bilingv rom-germ	1	28	6.58
		Seminarul Teologic Liceal Ortodox Arad Str. Academia Teologică nr. 9, telefon 285292		**2**	**56**	
Vocațional	Teologic			2	56	6.07
		Liceul Teologic Baptist Arad Str. Dr. Ioan Suciu nr. 3 - 7, telefon 250751		**2**	**56**	
Vocațional	Teologic		bilingv rom-engleză	1	28	6.96
Teoretic	Real	matematică-informatică	lb. engleză intensiv	1	28	8.10
		Liceul Teologic Penticostal Arad Str. Petru Rareș nr. 7, telefon 276560		**2**	**56**	
Vocațional	Teologic			1	28	6.03
Teoretic	Real	matematică-informatică		1	28	6.92
		Liceul cu Program Sportiv Str. Nicolae Grigorescu nr. 12, telefon 251059		**4**	**112**	
Vocațional	Sportiv			4	112	6.73
		Liceul de Artă "Sabin Drăgoi" Arad B-dul Revoluției nr. 20, telefon 281645		**3**	**84**	
Vocațional	Artistic	muzică		1	28	6.95
		arte plastice		1	28	6.24
		arhitectură		1	28	7.05
		Colegiul Economic Arad Piața George Enescu nr. 2, telefon 281529		**5**	**140**	
Tehnologic	Servicii	economic		3	84	8.25
		administrativ		1	28	8.25
		turism și alimentație publică	intensiv lb. franceză	1	28	8.25
		Grupul Școlar Industrial "Aurel Vlaicu" Arad B-dul Decebal nr.31 A, telefon 281437		**5**	**140**	
Tehnologic	Tehnic	mecanică		4	112	6.48
		electrotehnică		1	28	6.48
		Grupul Școlar Industrial "Iuliu Maniu" Arad B-dul Iuliu Maniu nr. 39 -.41, telefon 253968		**6**	**168**	
Teoretic	Real	matematică-informatică	intensiv informatică	2	56	8.02
		stiinte ale naturii		1	28	-
Tehnologic	Tehnic	electronică și automatizări		2	56	7.59
		electronică și automatizări	intensiv lb. engleză	1	28	7.59
		Grupul Școlar Industrial Transporturi Căi Ferate Arad Piața Acad. Caius Iacob nr. 1, telefon 237337		**4**	**112**	
Tehnologic	Tehnic	telecomunicații		2	56	7.51
		electronică și automatizări		1	28	7.51
		electrotehnică		1	28	7.51
		Grupul Școlar Forestier Arad Calea Timișoarei nr. 29 - 31, telefon 287238		**4**	**112**	
Tehnologic	Res. nat.	silvic		1	28	6.31
	prot. med.	prelucrarea lemnului		3	84	6.31
		Colegiul Tehnic de Construcții și Protecția Mediului Arad Str. Fânului nr. 10/C, telefon 275126		**7**	**196**	
Tehnologic	Resurse	protecția mediului	intensiv lb. engleză	1	28	6.79
	nat. și	protecția mediului		2	56	6.79
	prot. med.	chimie industrială		1	28	6.79
	Tehnic	lucrări publice construcții	intensiv lb. engleză	1	28	6.79
		lucrări publice construcții		2	56	6.79
		Grupul Școlar de Industrie Alimentară Arad Str. Lucian Blaga nr. 15, telefon 281547		**4**	**112**	
Tehnologic	Res. nat.	industrie alimentară	intensiv lb. engleză	1	28	7.02
	și	industrie alimentară		2	56	7.02
	prot. med.	veterinar		1	28	7.02
		Grupul Școlar de Transporturi Auto "Henri Coandă" Arad Str. Mărășești nr.34, telefon 234782		**3**	**84**	
Tehnologic	Tehnic	mecanică		3	84	6.41
		Grupul Școlar "Csiky Gergely" Arad (lb. maghiară maternă) Str. Vârful cu Dor nr. 22, telefon 280381		**5**	**140**	
Teoretic	Uman	filologie		1	28	5.00
	Real	matematică-informatică	intensiv lb. engleză	1	28	7.10
		stiinte ale naturii		1	28	5.61
Tehnologic	Tehnic	electronică și automatizări		1	28	5.94
	Servicii	economic		1	28	5.94
		Grupul Școlar "Francisc Neumann" Arad Str. Sava Tekelija nr. 1, telefon 281942		**3**	**84**	
Tehnologic	Tehnic	textile		2	56	6.26
		pielărie		1	28	6.26
		Grupul Școlar Pâncota Str. Vasile Goldiș nr. 67, telefon 466316		**2**	**56**	
Teoretic	Real	matematică-informatică		1	28	7.22
	Uman	filologie		1	28	6.76
		Grupul Școlar "Mihai Veliciu" Chișineu Criș Str. Primăverii nr. 3, telefon 520900		**5**	**140**	
Teoretic	Real	matematică-informatică		1	28	8.53
		științe ale naturii		1	28	7.30
	Uman	filologie		1	28	7.10
Tehnologic	Tehnic	mecanică		1	28	5.00
		lucrări publice, construcții		1	28	5.00
		Grupul Școlar "Ion Creangă" Curtici Str. Revolutiei nr. 37, telefon 464147		**1**	**28**	
Teoretic	Real	matematică-informatică		1	28	6.88
		Grupul Școlar Industrial Sebiș B-dul Victoriei nr. 7, telefon 420711		**5**	**140**	
Teoretic	Real	matematică-informatică		1	28	8.24
		științe ale naturii		1	28	6.43
	Uman	filologie		1	28	6.36
Tehnologic	Tehnic	electronică și automatizări		1	28	6.95
	Servicii	turism și alimentație publică		1	28	6.95
		Grupul Școlar Industrial "Josef Gregor Tajovsky" Nădlac Piața Unirii nr. 2, telefon 474340		**4**	**104**	
Teoretic	Real	matematică-informatică	lb. română	1	28	6.51
		matematică-informatică	lb. slovacă maternă	1	28	-
		științe ale naturii	lb. română	1	28	6.02
Vocațional	Pedagogic	educatoare - învățători	lb. slovacă maternă	1	20	6.49
		Grupul Școlar "Gheorghe Lazăr" Pecica Comuna Pecica nr. 757, telefon 468084		**2**	**56**	
Teoretic	Real	matematică-informatică		1	28	7.47
	Uman	filologie		1	28	6.93
		Grupul Școlar "Atanasie Marienescu" Lipova Str. Nicolae Titulescu nr. 1, telefon 561137		**3**	**84**	
Teoretic	Real	matematică-informatică		1	28	7.69
	Uman	filologie	intensiv lb. engleză	1	28	7.24
Tehnologic	Tehnic	electrotehnică		1	28	6.62
		Grupul Școlar Beliu comuna Beliu nr. 457/A, telefon 512849		**1**	**28**	
Teoretic	Real	științe ale naturii		1	28	6.19
		Grupul Școlar Cermei Comuna Cermei nr. 889, telefon 119		**1**	**28**	
Teoretic	Real	științe ale naturii		1	28	6.02
		Grupul Școlar Industrial "Ion Buteanu" Gurahonț Str. Ion Buteanu nr. 11, telefon 316550		**3**	**84**	
Teoretic	Real	matematică-informatică		1	28	6.84
	Uman	filologie		1	28	6.86
Tehnologic	Res nat...	silvic		1	28	6.51
		Grupul Școlar Industrial "Mihai Viteazul" Ineu Calea Traian nr. 7, telefon 511777		**6**	**168**	
Teoretic	Real	matematică-informatică		1	28	8.38
		stiinte ale naturii		1	28	7.44
	Uman	filologie		1	28	7.59
Tehnologic	Res nat...	silvic		1	28	6.59
	Servicii	economic		1	28	6.59
	Tehnic	mecanică		1	28	6.59
		Grupul Școlar Săvârșin Str. Gării nr.40, telefon 557313		**1**	**28**	
Tehnologic	Res nat...	prelucrarea lemnului		1	28	6.34
		Grupul Școlar "Sever Bocu" Lipova Str. Bugariu nr. 5, telefon 561796		**3**	**84**	
Tehnologic	Servicii	economic		2	56	6.25
	Res nat ...	veterinar		1	28	6.25
		Grupul Școlar Agricol Miniș Comuna Ghioroc, sat Miniș nr.1, telefon 461264		**2**	**56**	
Teoretic	Real	științe ale naturii		1	28	5.00
Tehnologic	Res nat...	agricol		1	28	5.00
		Grupul Școlar Agricol Sântana Str. Ghioceilor nr. 6, telefon 462124		**4**	**112**	
Teoretic	Real	științe ale naturii		1	28	6.40
	Uman	Stiințe sociale		1	28	5.00
Tehnologic	Tehnic	mecanică		1	28	5.00
	Servicii	economic		1	28	5.00
		locuri pentru absolvenți de clasa a VIII - a de etnie rromă			**15**	
		TOTAL GENERAL LICEU ZI - învățământ de masă		**125**	**3507**	

Liceu zi învățământ particular

Filiera	Profil	Specializarea	Observații	nr. clase	nr. locuri	media 2001
		Liceul Particular nr. 1 Arad Str. Feleacului nr. 1, telefon 256391		**2**	**56**	
Tehnologic	servicii	economic		2	56	-
		TOTAL LICEU ZI - învățământ particular		**2**	**56**	

Liceu zi învățământ special

Filiera	Profil	Specializarea	Observații	nr. clase	nr. locuri	media 2001
		Centrul Școlar Arad (învățământ special) Str. Ghica-Vodă nr.4-10, telefon 280947		**2**	**20**	
Teoretic	Real	științe ale naturii		1	10	-
Tehnologic	Tehnic	mecanică		1	10	-
		TOTAL LICEU ZI DEFICIENȚI - învățământ special		**2**	**20**	

Liceu seral

Filiera	Profil	Specializarea	Observații	nr. clase	nr. locuri	media 2001
		Colegiul Economic Arad Piața George Enescu nr.2, telefon 281529		**2**	**56**	
Tehnologic	Servicii	economic		1	28	7.09
		turism și alimentație publică		1	28	
		TOTAL GENERAL LICEU SERAL		**2**	**56**	

Liceu frecvență redusă

Filiera	Profil	Specializarea	Observații	nr. clase	nr. locuri	media 2001
		Grup Școlar de Industrie Alimentară Arad Str. Lucian Blaga nr.15, telefon 281547		1	28	
Tehnologic	Servicii	industrie alimentară		1	28	5.00
		TOTAL GENERAL LICEU FRECVENȚĂ REDUSĂ		**1**	**28**	

ÎN CULTURĂ, AMBIȚIA POLITICĂ NU ESTE VALOARE

În lumea civilizată, politicienii stabilesc obiective prevăzute a se desfășura în perspectiva a 10-20 de ani și de care victorioșii în alegeri țin seama. Acolo, economia, sănătatea, învățământul, cultura sunt priorități de importanță națională. La noi, căruța-i înaintea cailor.

Schimbarea domnilor a devenit, în mult prea excentrica noastră democrație postrevoluționară, sport tradițional. Chiar sport de partid. Al aceluiași. Față de realitate, fanarioții par ingenue personificări ale justiției.

Numit, acum un an, de P.S.D. în funcția de director al Direcției județene pentru cultură, culte și patrimoniu cultural național, domnul Adrian Șimon s-a trezit, de pe-o zi pe alta, cu sabia lui Damokles deasupra capului. Din ce cauză ? O toană, furtună în partid sau dorința de dominație a unora... Cine știe? Oameni care să vrea un post de șef se găsesc. Lista s-a făcut, s-a votat, s-a expediat. Să fi fost oameni de cultură, personalități ale Aradului... Așa, să aștepți ca vrabia de pe gard să fie mai bună... e cam riscant.

Oamenii de pe listă or fi vroind ei să facă pe directorii dar atât. Unul a îmbătrânit în funcții de mâna a șaptea, altul împărțind comenzi (n-are bietul om, cu domeniul nici o altă tangență decât studiile făcute). Cât despre al treilea, migrat de la alt partid, vrea, de mult, să fie șef oriunde, numai la partida lui, nu. Că se aude. Și sună fals.

Comuniștii, parcă, selectau cu mai multă grijă propunerile (chiar fictive) pentru numiri.

O fi ea, senectutea, o garanție, dar Dumnezeu n-a lăsat să ajungă pe Pământul Făgăduinței pe închinătorii la vițelul de aur.

Nu ne privesc disputele nici unui partid, dar la consecințele unei decizii nu ne poate nimeni opri să ne gândim. Iată, în cele ce urmează, părerile câtorva dintre cele mai avizate voci ale Aradului.

AJUTOR PRIN FAPTE, NU PRIN VORBE

ION VĂRAN, directorul TEATRULUI DE STAT

„Eu nu vreau să comentăm hotărârea, doar să spun că, în ceea ce privește Teatrul, am simțit din plin ajutorul directorului Direcției pentru cultură, culte și patrimoniu cultural național, domnului Adrian Șimon, prin date concrete nu prin vorbe. Pentru realizarea Festivalului de Teatru Clasic, ediția trecută, a fost prima dată când Ministerul Culturii și al Cultelor l-a subvenționat cu o sumă foarte importantă, fapt datorat contribuției de sută la sută a domnului Șimon. Relațiile noastre cu românii de peste graniță, din Ungaria, din Serbia, din Voivodina, în special, s-au îmbunătățit simțitor tot datorită ajutorului acordat de domnul Șimon. E pentru prima dată, după foarte mulți ani de zile, când am putut să jucăm în județ, cu sprijinul Direcției pentru cultură... De trei săptămâni avem, în fiecare zi, spectacole. Domnul Șimon a ajuns să sensibilizeze oamenii din județ și să ajungem în localități în care Teatrul n-a mai ajuns de foarte, foarte multă vreme. Și este pentru prima dată când avem o colaborare foarte strânsă cu Direcția pentru cultură."

A SPRIJINIT MAJORITATEA ACȚIUNILOR CASEI DE CULTURĂ

OVIDIU BALINT, directorul CASEI DE CULTURĂ A MUNICIPIULUI

„Am colaborat foarte bine și sper să colaborez la fel și în continuare, cu domnul Adrian Șimon. Grație sprijinului acordat, Ansamblul folcloric „Zărandul", al Casei de cultură a municipiului, a ajuns să participe la prima ediție a Festivalului național de folclor de la Mamaia - 2001, alături de alte opt ansambluri reprezentative din țară. Tot datorită sprijinului lui Adrian Șimon, Casa de cultură va avea din această săptămână un autocar primit de la Ministerul Culturii. Dumnealui a sprijinit majoritatea acțiunilor Casei de cultură a municipiului. Cel mai recent exemplu fiind prima ediție a Târgului de carte. Contăm, în perspectivă, pe sprijinul

Foto: VIOREL MUSCA

la ediția din acest an al Ilariadei, festival tradițional pentru Arad, precum și alte festivaluri pe care le-am programat."

CULTURA ESTE DEASUPRA FRECUȘURILOR POLITICIANISTE

HORIA MEDELEANU, critic de artă

„Am colaborat bine cu foștii inspectori șefi de după Revoluție, tocmai sunt niște repere pentru mine, pentru a spune că așa cum am colaborat cu Adrian Șimon n-am reușit cu nici unul. Lejeritatea și inteligența cu care abordează oamenii și problemele. Te simți în largul tău, știe să asculte. Imens lucru să știi să asculți interlocutorul de la care să culegi tot ceea ce îți cade bine. Sper că acesta este și rostul unui manager, cum se spune astăzi. Este sub aspect ușor arogant, asta este în apărarea tinereții, care-i irită pe unii. Pe unii proști, sau pe unii la fel de aroganți. El de fapt este un om onest, paradoxal. Fiindcă la inteligența lui și la chiar orizontul pe care îl are putea să fie mult mai bătos. Nu este. Desigur, am reușit să îl cunosc mai din aproape și să facem un început de lucru bun. Un început pentru că încă nu a avut timpul să intre prea adânc în problematica mai ales a noii instituții. Că este vorba de o nouă instituție. Fostul inspectorat, rămășița ceaușistă. Direcția pentru patrimoniu, plus culte - un spectru mult mai larg de probleme și, deci, de comportamente din partea celui în cauză. Deși par sectoare apropiate, ele sunt mult prea autonome, ca să nu zic chiar independente, încât să nu fie dificil să le armonizezi. Este ceea ce a început să facă Adrian Șimon. Încă o dată, nu a avut timpul să și ducă la capăt. Asta indiferent cine ar veni, oricât de expert ar fi. Este o problematică nouă, este o instituție nouă. Ce știe altul care ar veni, hai că despre „Cântarea României" știe sau despre dansurile populare sau despre coruri. Dar despre patrimoniu. Nici unul! Spun sub jurământ. Nici unul habar n-are ce-i ăla. Aici vorbesc în cunoștință de cauză că am servit această instituție câțiva ...sprezece ani și știu ce-i ăla patrimoniu național cultural. Apoi cultele. Nu numai cultul ortodox, ci cultele, iarăși pun probleme și chiar spinoase. Cine le stăpânește? A-l înlocui pe Adrian Șimon, când abia a început, este o chestie absolut neproductivă. Se cere multă răbdare, inteligență și chiar îndrăzneală. Este ceea ce cel puțin are Adrian Șimon. Și dorința de a-și câștiga o competență. Mie chichițele politice îmi scapă, pe mine mă interesează omul. Partidele sunt trecătoare. Omul, omul rămâne, totul. N-ai ce face cu o marionetă în domeniul atât de delicat al culturii, cultelor și patrimoniului. Aici nu este o chestiune de ordin politic. Cultura e veșnică, eternă! Politica este în serviciul culturii, nu cultura, în serviciul politicii. Asta aș vrea să se audă și să se știe că a spus-o Horia Medeleanu. Politica este trecătoare, cultura eternă. Cine vine acolo trebuie să servească cultura neamului românesc și nu un partid oarecare, indiferent care. Cultura este deasupra acestor frecușuri mizerabile, politicianiste."

DOMNUL ȘIMON NU STĂ ÎN LINIA ÎNTÂI, CI, DISCRET, AJUTĂ PE FIECARE

SILVIA DEMIAN, directorul Liceului de Arte „Sabin Drăgoi"

„Domnul Șimon ne-a deschis ochii că trebuie ajutați românii din Coștei și ne-a ajutat financiar să ducem timp de șase luni pe o colegă, profesoară de teorie, care a făcut cor cu românii de acolo. Pe românii din Coștei i-a adus încoace să inițiem legături în domeniul artelor plastice. Din punct de vedere muzical, am pornit ideea, care în decembrie va însemna Festivalul coral școlar „Doru Șerban". Eu socot că oricine altcineva în așa timp scurt, în două puncte cheie - cor la maturi și cor la copii - nu făcea atât. Am reușit să-l conving foarte repede și foarte eficient, ceea ce, oarecum, era un specific al zonei și s-a pierdut mult în ultimul timp. Admir la dumnealui faptul că nu stă în linia întâi, ci, discret, ajută pe fiecare, fără să se bată cu boltarul în piept. Sunt calități pe care cei care sunt politicieni acum le au tare rar. Mi-ar părea extraordinar de rău ca, din considerente politice, să stricăm ceea ce în meserie am pornit împreună.

ÎN LOC DE SPRIJIN, BEȚE-N ROATE

MIRCEA BARBU, șef de secție COMPLEXUL MUZEAL ARAD

„Cred că în același partid dacă pornești cu un om e bine să și finalizezi în domeniul respectiv. Mai ales în cultură, unul dintre cele mai sensibile domenii. Schimbare în cultură nu înseamnă progres. Adrian Simon este implicat, motivat și în loc de sprijin unii îi pun bețe-n roate."

UN OM DESCHIS

Scriitorul FLORIN BĂNESCU

„Deși pare paradoxală, situația pe care o întâlnim, ades, în instituțiile menite să sprijine cultura națională, găsim oameni care fie că au capacități manageriale, dar dovedesc serioase lacune în privința culturii generale proprii, fie că sunt autentici oameni de cultură dar, vai, incapabili să administreze o asemenea instituție. O situație fericită am întâlnit-o și o cunosc în ultima vreme, în acest Arad, gândindumă la persoana și personalitatea reprezentată de Adrian Șimon. Domnia sa, îmbină cele două laturi mari, dar, pe lângă acestea, are și capacitatea de a realiza performanțe - ceea ce nu este puțin lucru și ceea ce cred că este, iarăși, necesar pentru cineva care se ocupă de acest domeniu. Este, în mod cert, un om de o vastă cultură, cultură care începe de la cunoașterea, datorată unei apropieri din dragoste, față de folclor urcând până la formele sofisticate de manifestare artistică, fie că este vorba de cele ale artelor plastice, ale muzicii culte, fie ale literaturii. În privința folclorului, rar am întâlnit un om care să cunoască atât de bine care ne sunt izvoarele și să știe să le valorifice. Identifică rapid și cu multă siguranță autenticul și înlătură contrafacerea și, kitsch-ul, ce amenință să ne invadeze, de multe ori. Ceea ce îl caracterizează pe Adrian Șimon este, spuneam, o cunoaștere din dragoste și - chiar aș spune că este făcut pentru așa ceva - pentru că și aici trebuie să ai un talent, să știi să deosebești frumosul și să-l dezvolți. Adrian Șimon nu este doar un bun vorbitor de limbă română, ci este un specialist în graiurile limbii române și este chiar impresionant în câte graiuri poate să se exprime, mergând până la rădăcinile limbii și l-am văzut, deseori, interesat de etimologii, de lexicologie etc. Stabilește, întotdeauna, cu un calm desăvârșit, cu echilibru, cu eleganță, bune relații cu diverși reprezentanți ai artelor, reprezentanți nu întotdeauna comozi în relațiile lor, de ce să nu o recunoaștem. Ei bine, iată, în ceea ce privește relațiile sale directe cu literații arădeni vreau să accentuez faptul că „Aradul Cultural", o publicație care iese sub patronajul instituției pe care o reprezintă, a căpătat o altă formă și un alt conținut de când ocupă această funcție și, ridicându-i, în mod categoric calitatea, probată această afirmație fiind de colaborările de prestigiu ale unor nume de primă mână din țară, oameni de cultură din București, Cluj, Timișoara, eu știu ce alte orașe și, evident, fără să ignore reprezentanții culturii arădene. A participat la unele forme de manifestare ale vieții literare, a participat direct la unele ședințe și, lucru iarăși rar, s-a angajat în discuții, dând dovada unor reale calități de comentator de texte literare, ceea ce pe noi ne-a impresionat în mod plăcut. A fost organizator al unor manifestări, sau uneori coautor al unor manifestări artistice și, în speță, literare. din țara noastră .Ca om de cultură și literat, apreciez ceea ce înseamnă un asemenea om, alături de o mișcare literară care, dacă are tradiție în Arad, are nevoie și de sprijin, și de înțelegere. Această treabă poate s-o facă doar un om deschis, un om cu o capacitate totală de a îmbrățișa o latură a vieții spirituale care nu întotdeauna este înțeleasă și prețuită la valoarea ei".

Q.e.d.

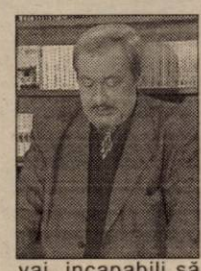

Pagină realizată de
DANA TODOR

Invitatul nostru

„DUPĂ CE S-A ÎNTÂMPLAT ÎN IARNĂ, ESTE O MINUNE DUMNEZEIASCĂ FAPTUL CĂ AM PROMOVAT"

♦ declară Ionuț Popa - antrenor principal la F.C. UTA

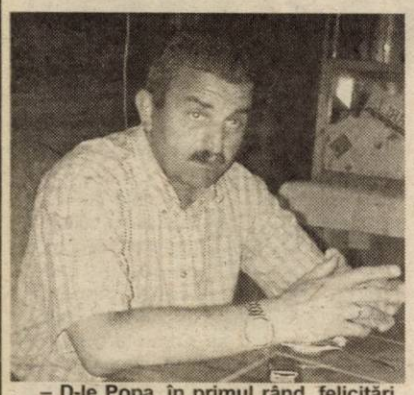

– D-le Popa, în primul rând, felicitări pentru extraordinara performanță realizată, prin promovarea UTA-ei în prima divizie. Acum nouă ani ați mai parcurs un campionat în Divizia A, când ați bătut toate echipele bucureștene, ele nemișcând la Arad. În ce măsură v-a ajutat experința de atunci?

– Normal, că m-a ajutat, căci atunci când ești în Divizia A apar tot felul de întâlniri, conferințe, meciuri, care te ajută să-ți îmbogățești activitatea personală. În general, meseria se fură, dar și eu sunt de 15 ani în această meserie, am pornit de jos, am o experiență, însă tehnicianul are cel mai mult de câștigat atunci când simte echipa, îi simte pe jucători. Aici cred că am bifat eu cel mai mult.

– Mai tot timpul ați refuzat să vorbiți despre promovare, în ciuda faptului că UTA era pe primul loc. Era o strategie, ori vă era frică de acest obiectiv care venea peste echipă?

– Când am venit la UTA am avut impus un obiectiv serios: salvarea de la retrogradare. Acum era vorba de ocuparea locurilor 1-8. Normal că nu am vorbit despre promovare, atâta timp cât existau suspiciuni din afară, o neîncredere totală în cei de la club. Să spunem, doar așa, că promovăm, nu era bine. De fapt, eu mă gândeam cel mai mult la trecerea în prima divizie. Am folosit însă un alt limbaj, cel al punctelor, pentru că era periculos să spun că promovăm, iar noi nu reușeam acest fapt.

– Ce a avut UTA în plus față de celelalte contracandidate la Divizia A?

– Este adevărat că la capitolul cel mai bun lot nu am fost cei mai buni. Mă gândesc la faptul că Extensiv, Reșița ori Gaz Metan au individualități mai bune în lot, însă noi am avut o echipă adevărată, cu o atmosferă extraordinară. Trebuie să recunosc și că am avut noroc, dar cei tari și îndrăzneți beneficiază de așa ceva.

– Dacă Ciubăncan, Todea și Panin plecau, în iarnă, la Petrolul, ajungea UTA să promoveze?

– Între tur și retur, în acea perioadă de pregătire, am trăit cele mai grele zile din viața mea de antrenor. Atunci am îmbătrânit cu câțiva ani. M-au trecut fiorii când am văzut că pleacă jucători de la noi. Îmi venea să urlu pentru că suntem pe primul loc, dar ne despărțim de jucători. Mai mult, au fost și cei de la Petrolul, care și vroiau pe Ciubăncan, Todea și Panin. Un alt moment foarte greu a fost acela al turneului de la Viarregio, când a plecat jumătate de echipă, iar aici, nu aveam pe cine conta. Eram disperat! Am adus jucători de la Curtici, Romvest, Corvinul pentru a putea trece cu bine perioada de iarnă. UTA era pe primul loc și vă dați seama ce moral mai aveau jucătorii dacă ne făceam de râs în partidele de pregătire. Însă, e meritul conducătorilor Lupaș și Ienciu, care m-au încurajat tot timpul, spunându-mi că va ieși bine. Deși sărăcia era cruntă, cei trei de care ați pomenit nu au plecat, căci dacă o făceau, sigur nu se mai promova. În cel mai bun caz, schimbam obiectivul, el devenind reconstrucție a echipei, cu tinerele talente pe care le aveam.

– A fost și momentul Milan, cu vizita de la Milanello...

– E un moment deosebit în cariera oricărui antrenor. Și UTA evoluează în stil italian, fără libero. Chiar eu am devenit un fan al acestui sistem. Tot ce am văzut la Milanello mi-am notat, am purtat discuții cu mulți preparatori fizici, iar când am venit acasă am scos multe alergări - zic eu, inutile - pe care le fac majoritatea echipelor din România. Capello făcea una, Ancelloti, nu mult diferit, iar eu nu puteam să antrenez decât undeva în zona lor. Nu existau diferențe mari între cei doi. Vreau - acum - să văd și pe Internazionale, care are un joc mai filozofic. În toată această deplasare, unde am avut mașină la scară, m-a ajutat enorm Luigi Piedimonte.

– Pe cine ați evidențiia din echipa care a promovat?

– Am fost felicitat de conducere, pentru mutarea inspirată a lui Luca, în linia de apărare. De când am venit la UTA mă gândeam să fac un cuplu de fundași centrali Luca-Botiș, ideal pentru Divizia A. El a dominat prin tehnică linia de apărare și a lansat - în multe rânduri - excelent cele două vârfuri de atac. Un plus a existat pentru Todea, Mărginean și Ianu, dar - în general - sunt mulțumit de toți, o departajare nefiind la locul ei. Totuși, pot spune că surprizele se numesc Ianu și Luca, foarte buni mai ales pe acest final de campionat.

– Câți jucători îi mai trebuie „Bătrânei Doamne" pentru a putea ataca prima divizie așa cum se cuvine?

– În primul rând, trebuie să vă spun că eu nu am contract cu UTA, ci o înțelegere până la 1 iunie. Dacă voi rămâne, vă spun că e nevoie de doi jucători pe același post. Asta înseamnă că ne trebuie doi portari buni, care să concureze cu Hutan, acesta fiind titularul reprezentativei de tineret. Un fundaș central, poate și unul lateral, un conducător de joc de valoare și chiar dacă nu mai e la prima tinerețe el trebuie adus, plus încă doi atacanți. Eu am o listă cu 14 jucători, dintre care șase sunt din Divizia A și la final de contract. E greșit să crezi că te poți baza doar pe elan și tinerețe, căci ați văzut ce a pățit Sportul. Apoi, dacă nu iese bine, primul contestat și huiduit va fi antrenorul.

– Nu vă este frică de faptul că UTA ar putea ajunge ca și Gaz Metan, ori UMT?

– Ba da, cum să nu! Dacă nu se rezolvă situația financiară, UTA poate ajunge rău de tot. Dar, după cum i-am auzit pe primar, prefect și președintele Consiliului Județean, se pare că ei ne vor face o surpriză plăcută. E păcat să nu aibe loc o emulație la Arad, căci o așa bucurie a oamenilor din orașul nostru nu am văzut decât - poate - atunci când reprezentativa de fotbal a României se califica în fazele superioare ale Campionatelor Mondiale.

– Ați avut câteva ieșiri - poate - nervoase, oferind declarații incendiare. Credeți că în Divizia A veți fi iertat de comisiile abilitate ca și până acum?

– Fiecare se naște așa cum se naște. Pe cel care bea, nu poți să-i dai ceaiuri, pe fumător nu o să-l convingi cu nimic să se lase de fumat, iar un plângăreț va fi speriat și de un copil. Eu sunt un tip coleric și e clar că trebuie să mă abțin, însă nu pot. Și nici declarațiile mele nu au fost nu știu cât de vulgare. Când spun de două penalty-uri, cu Baia Mare, ce se vedeau și din avion, ori că au fost blaturi meciurile Apullum - „U" Cluj și „U" Cluj - Extensiv, asta doar un tâmpit va zice că nu au fost. Bineînțeles că voi fi mai atent de acum înainte.

– Care ar fi prioritățile pentru noul sezon?

– Dacă rămân la UTA, voi vorbi cu conducătorii clubului să nu plece nimeni de la echipă și să vină 4-5 jucători. Apoi, vreau să facem o pregătire mai lungă decât până acum, să sărim de la 10 zile la 14. Vreau să mergem la Câmpulung Moldovenesc, pentru că acolo există condiții deosebite. Acum, trebuie să ne gândim să urnim cât mai bine căruța din loc, deoarece după ce s-a întâmplat în iarnă, este o minune dumnezeiască faptul că am promovat.

– D-le Popa, vă mulțumim și vă urăm noroc în dificila misiune pe care o veți avea în continuare!

ALEX. CHEBELEU
LEO SFÂRA

Tactica lui Mister, un mare mister

● La juniori mici s-a jucat pe interesele... italienilor

● O lege nescrisă a sportului spune că întotdeauna, la eșecuri se găsește un „țap ispășitor". În opinia noastră, pentru ratarea calificării la finala C.N. de juniori mici a celor de la FC UTA, cel care trebuie arătat cu degetul e Manuel Montali. ● Alintat Mister (deși, sincer, n-am prea înțeles de ce...), italianul cu ifose de antrenor a adoptat în Cetatea Băniei o tactică plină de mistere, după cum i-a dictat, probabil, Luigi Piedimonte la telefon. ● Altfel nu putem înțelege cum de s-a făcut de râs, ținând în teren jucători care nu au dat satisfacție. ● E limpede, pentru instructorul făcut la apelul de seară de colonelu' Selejan, a primat interesele italienilor. L-a forțat pe Mersca în poartă (care a greșit la patru din cele șase goluri primite), că e sub contract cu italienii, pe când Bondar nu. L-a preferat pe ieșitul din formă atacant Niculai, din același motiv, în detrimentul unui Pălincaș ori Dan, care n-au nimic în comun cu interesele italienilor. Unor arădeni get-beget, precum Budacă ori Piper nu le-a oferit decât minute „cu pipeta". Și-atunci vrem performanță, Manuel? ● Chiar dacă ne ești simpatic, ești băiat valabil - cum se zice în popor - ai greșit. Și cine greșește trebuie să plătească, nu-i așa d-le Lupaș? ● Un cuvânt de laudă pentru Bogdan Zorilă, care deși accidentat după primul meci a ținut cu orice preț să joace contra craiovenilor, chiar și nerefăcut complet. Și a făcut-o mai bine ca mulți „italieni". ● O altă cauză a nerealizării obiectivului - și tot Montali e vinovat - a fost starea de indisciplină a unor jucători. Fiecare se trezea după cum avea chef, iar seara, programul de stingere era respectat „la fix", cu zeci de minute peste. ● Apoi n-am înțeles ce a căutat „excursionistul" Majer la Craiova? Dacă tot era accidentat și nici măcar antrenamente nu putea face, trebuia să rămână acasă. Dar e și el pe lista italienilor și uite cum am rezolvat „enigma". ● Cum nea' Vio Pasc nu era băgat în seamă de Manuel Montali, în privința unor indicații de joc, evident eșecul cade doar în cârca peninsularului. ● Noi credem că se putea mai mult, dacă tânărul instructor AJF - Arad n-ar fi insistat pe mâna unor ieșiți din formă - nu zicem fără valoare, că-n alte situații au fost printre protagoniști - precum Merșca ori Niculai. ● Interesul oamenilor de fotbal din Bănie pentru acest turneu semifinal al C.N. de juniori mici a fost unul impresionant. Zilnic pe marginea terenului II din Complexul „Ion Oblemenco" i-am zărit pe frații Mihăilescu, Cămătaru, Cârțu, Tilihoi, Ungureanu, Lung, Bondrea, Fl. Marin și alții. Interesul acestora a fost în contradicție cu cel al ziarelor din Craiova, care au preferat să aloce spații uriașe scandalului Nețoiu - „Campioana unei mari iubiri", iar de acești juniori, viitorul de mâine al fotbalului românesc, nu au scris nici măcar două rânduri. ● Aceste păreri critice la adresa unor jucători nu se vor a fi demolatoare, ci din contră. Ei sunt cei pe care ne vom baza și la anul, de această dată în lupta juniorilor mari. Atunci, vor avea ocazia să demonstreze că sunt cei mai buni...

DANIEL SCRIDON

FINALELE PE 5 IUNIE

Finalele campionatelor naționale de juniori de 16 ani și de 18 ani vor avea loc, pe 5 iunie, pe stadionul "Cotroceni", se arată într-un comunicat al Federației Române de Fotbal. Finala juniorilor de 16 ani va începe la ora 15.00 și se va disputa între formațiile Rapid București și Universitatea Craiova, iar în finala celor de 18 ani, care este programată la ora 17.00, se vor întâlni echipele Universitatea Cluj și FCM Bacău.

ARRIVIDERCI, LUIGI!

Ieri dimineață, consilierul tehnic al clubului UTA, Luigi Piedimonte s-a despărțit - oficial - de „Bătrâna Doamnă". După trei ani de muncă la Arad, are în palmares un titlu național de juniori, o promovare în prima divizie, dar și o mare dezamăgire, aceea a ratării calificării echipelor de juniori - în acest an - în finalele Campionatului Național.

La 60 de ani, contestat de unii, lăudat de alții, Piedimonte lasă definitiv UTA și pleacă în Italia. Luigi a spus că - în cazul în care nu se pensionează - va accepta o propunere venită din partea unor cluburi din Seria B, sau va pleca la o echipă din prima divizie malteză.

La despărțire, președintele UTA-ei, Marin Lupaș i-a mulțumit pentru tot ce a făcut bun la club și a spus că a avut multe de învățat de la Piedimonte.

Arrividerci, Luigi!

LEO SFÂRA

Joseph Blatter - reales președinte al FIFA

Elvețianul Joseph Blatter a fost reales, miercuri, din primul tur de scrutin, în funcția de președinte al FIFA, în cadrul Congresului forului mondial, care s-a desfășurat la Seul, informează AFP. Blatter, în vîrstă de 66 de ani, a fost reales cu 139 de voturi, față de cele 56 primite de contracandidatul său, camerunezul Issa Hayatou, în vîrstă de 55 de ani.

În zilele de **1 și 2 iunie**
va avea loc la baza sportivă „Tenis Club Pro" din Arad,

Cupa Medicilor la tenis de câmp

ediția a II-a.

Medicii care doresc să participe
sunt rugați să contacteze telefonic pe organizatorul concursului
dr. Mihăilescu Lucian la telefon **093.586.026**
până sâmbătă ora 10,00 când va începe concursul.

Cupa „Arena" la mini-fotbal

În organizarea S.C. „Queen - Sport" SRL începând cu 7 iunie a.c., pe terenul de mini-fotbal din cadrul Complexului sportiv „Arena" de pe strandul „Neptun" va avea loc Cupa „Arena" la mini-fotbal.

Înscrieri și informații la barul „Arena" zilnic, între orele 17-18 sau la telefon 228020, între orele 20-21 (prof. Barbu). Ședința tehnică va avea loc miercuri 5 iunie, ora 18, la Terasa „Arena" de pe strand, odată cu finalul perioadei de înscrieri.

Condiții de participare:
- Echipe de 5+1, cu 6 rezerve
- În lot pot intra: un jucător divizionar (A,B sau C), un fotbalist din Divizia D; un jucător din eșaloanele inferioare ale județului; ceilalți 8 vor fi obligatoriu amatori (care să nu fi activat la nici o echipă angrenată în competiții oficiale în sezonul 2001/2002).

Taxa de înscriere și alte detalii se pot obține la ședința tehnică. Tot atunci se vor afla și premiile puse la bătaie de organizatori.

Oricum, trebuie salutată inițiativa lui Geza Balog, patronul Terasei „Arena" care umple golul fotbalistic prilejuit de vacanța de vară.

D. SCRIDON

Polo

Juniorii II ai Astrei țintesc o medalie la finala C.N.

La București s-a desfășurat în perioada 22-26 mai primul turneu de polo constând în calificarea în finală, rezervat juniorilor II. Pe lângă cele șase echipe din Capitală și una din Moldova a participat și formația Astra Arad, pregătită de Ervin Homolka. **„Datorită unor probleme școlare ale copiilor ne-am prezentat cu opt jucători, iar pe parcurs au mai venit trei"** - a precizat antrenorul Homolka.

Polo iștii arădeni au dispus de echipele: Liceul „Dimitrie Bolintineanu" cu 8-2, Moldova cu 10-6, CSȘ 1 cu 10-7 și CSȘ 6 cu 17-2, și au pierdut în fața celor de la Triumf cu 4-8, Steaua cu 3-4 și Dinamo cu 3-10. În urma rezultatelor, Astra se situează după acest prim turneu pe locurile 3-4. Golurile arădenilor au fost reușite de Foltuț 16, Ranca 13, Samoilă 7, Szabadai 6, Deciu 6, Holenciuc 3, Crișan 2 și Perian 2. Au mai participat Szeredi și Parscuta.

Cea de-a doua etapă a competiției va avea loc între 26-30 iunie a.c., la Arad, iar finala va fi în Capitală la sfârșitul lunii august. **„Sunt convins că anul acesta vom câștiga o medalie, nu știu însă de ce culoare"**, ne-a declarat antrenorul Astrei.

Ca o noutate, orașul nostru are trei polo iști în loturile naționale: Radu Foltuț (în lotul de 85), Codrin Cotrău și Rafael Ranca (lotul de 87).

ADELA C.

Judo

Finala Campionatului Național de judo pentru copii, desfășurată recent la Focșani a adus sportivilor de la CSȘ Gloria două clasări pe treapta a III-a a podiumului. Amado Lazea, la cat. 30 kg și Cristian Bodârlău, la cat. 46 kg au intrat în posesia medaliilor de bronz. Aproape de podium s-au aflat Remus Lazea (cat. 34 kg) și Iosif Bartha (cat. 46 kg), ambii clasându-se la sfârșitul competiției pe locul V.

A.C.

S.C. DISTRIGAZ NORD S.A.

Sucursala ARAD, anunță Târgu Mureș

*** Plata ajutoarelor bănești**
- **aferente lunilor ianuarie și februarie 2002**
- **acordate conform HGR 932/2001 și O.U.G. 162/1999**

*** La caseriile din zonă începând cu data de 4 iunie 2002 - pentru abonații care și-au achitat integral facturile de gaze naturale pe luna IANARIE și luna FEBRUARIE.**

*** Restanțierii vor beneficia de plata ajutoarelor odată cu plata facturilor restante.**

Director Sucursala Arad
Ovidiu Nilă

SC EXPERT SA Arad,

societate profesională de lichidări, scoate la vânzare prin licitație publică cu strigare diferite bunuri aparținând debitoarei SC Esparo Forest SA Arad (fost IFET), aflată în procedura falimentului, dosar 2085/2000 Tribunalul Arad. Se vor vinde: betoniere, rezervoare cilindrice orizontale de diverse capacități, separatoare ciclon pentru rumeguș, mașini unelte și de uz general (strunguri, freze universale, mașini găurit, polizoare cu picior, mașină de rectificat arbori cotiți, mașini rectificat interior, standuri de centricubat, bancuri de lucru, aparate de sudură, electrocompresoare de aer, etc), instalații de pornire la rece precum și unele utilaje specifice prelucrării primare a lemnului (motoferăstraie Husqvarna descompletate,-ferăstrău panglică, abricht, circulare multilamă, mașini de capsat lăzi, circulare cu masă fixă și mobilă descompletate, etc) precum și totalitatea pieselor de schimb, materialelor și obiectelor de inventar din magaziile sectoarelor de exploatare. Licitațiile vor avea loc în mai multe localități din județul Arad după cum urmează: **în 18.06.2002 ora 10.00** la sediul depozitului de bușteni Târnova; **în 18.06.2002 ora 12.00** la sediul fabricii de parchet din Bocsig; **în 18.06.2002 ora 14.00** la sediul sectorului din Sebiș; **în 19.06.2002 ora 10.00** la sediul atelierului din Radna (Lipova); **în 19.06.2002 ora 12.00** la sediul sectorului din Bârzava ; **în 19.06.2002 ora 14.00** la sediul fabricii de cherestea din Săvârșin; **în 21.06.2002 ora 10.00** la sediul central al debitoarei Esparo Forest din Arad, str. Tribunul Dobra 18-20. Listele cuprinzând bunurile oferite și prețurile de pornire se găsesc afișate la sediile Esparo Forest de mai sus. Pot participa la licitații orice persoane fizice sau juridice care până la ora licitației au depus o garanție de participare egala cu 10% din prețul de pornire al bunurilor licitate. Informații suplimentare se pot obține la telefoanele 092-666.740 (Dl. N. Gheranescu) și 094-565.723 (Dl. P. Goantă). (C.A.)

Știai că noi suntem aici
de 4 ani !!!
puteai să ne cauți de atunci !

S.C. PRO-DOMUS S.A. SPANIUL GHEORGHE

Arad, Brașov, Cluj Napoca, Odorheiu Secuiesc, Oradea, Sibiu, Ploiești, Timișoara, Târgu Mureș (C.A.)

Împrumuturi
pentru imobile și alte bunuri

pe 10 ani cu comision 4% pe an,
pe 3 ani cu comision 10% pe an.

Informații: tel 057 254 399
Arad str. I.C. Brătianu, nr. 11 (fosta 30 Decembrie)
Program: Luni - Vineri $10^{00} - 17^{00}$

S.C.
AMARAD S.A.
angajează

- sudori
- fierari betoniști

Pentru informații suplimentare ne puteți contacta la telefoanele nr.
241.193, 289.850.
(2366425)

Fără gheață, dar cu rost,
se numește... Bosch No-Frost!

Bosch Electrocasnice

No-Frost. Sistemul No-Frost împiedică formarea ghetii atât în congelator cât și în frigider, iar zona cu temperaturi apropiate de 0°C este special concepută pentru conservarea alimentelor sensibile. Ele își păstrează gustul, aspectul și mai ales conținutul de vitamine de trei ori mai mult timp.

Frigiderele Bosch No-Frost de ultimă generație se bazează pe tehnologia Dynamic Air Flow - DAF: un set de senzori și un cuplu de ventilatoare asigură circuite de răcire cu aer independente pentru diferitele secțiuni ale frigiderului și congelatorului.

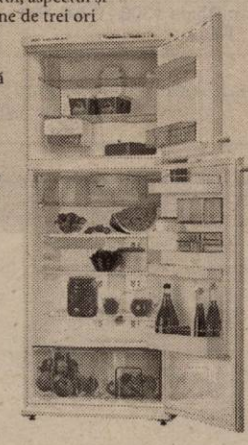

BOSCH

În vânzare la: CORAURA - Bd. Revoluției nr. 43; Bd. Revoluției nr. 10, tel. 270.525.

3000 €
PREMII PENTRU TINE!!!

PREMIUL 1
NOTEBOOK FUJITSU-SIEMENS
Model AMILO 6100
Intel® Celeron® 850 MHz Processor
14.1" TFT XGA Monitor
128 Mb, 2DIMM slots Memory
10 GB IDE HDD
3.5", 1.44 MB Floppy Drive
24x CD ROM Drive
Microphone, stereo speakers

PREMIUL 2
DESKTOP FUJITSU SIEMENS
Model SCENIC T4

PREMIUL 3
SIEMENS M35i

În luna mai, în magazinele CG&GC din toată tara găsești telefoanele Nokia 3310 la 49$* si Siemens A35 la 19$. Poti câștiga și tu, prin tragere la sorți, unul din cele trei premii speciale oferite de CG&GC clienților săi!*

OFERTA CONNEX
- **1 lună cu abonament gratuit si 50 de mesaje** Connex Text gratuite nationale (în prima lună de contract).**
- **Zilnic vor fi trasi la sorti 10 dintre clientii activati in ziua respectivă, Care vor primi abonament gratuit pana la sfarsitul anului.**
- **Cartelele SIM reîncărcabile Connex GO! și Kamarad costă doar 7 $, fără TVA.**

CG&GC GSM

DEALER CONNEX

Arad, B-dul Revoluție nr. 42 Tel.: 236-565, 092/255.044
SOLUȚII IT COMPLETE PENTRU BIROUL DVS..

(C.A.)

SC Expert SA

În calitate de lichidator al S.C. ALFAR S.A. - SERE Arad, în conformitate cu prevederile Legii 64/1995, republicată, VINDE LA LICITAȚIE PUBLICĂ, DESCHISĂ, CU STRIGARE, în fiecare zi de marți, ora 12.00, următoarele bunuri:

● mașini scris	● convertizoare sudură
● benzi transportoare	● pompe stropit, motostropitoare
● mașini unelte (strunguri)	● electropompe, cazane duplicat
● diferite remorci	● balanțe semiautomate
● dulapuri frigorifice	● bancuri de lucru
● machete protecția muncii	● conserve legume - fructe
● motoare electrice 22 KW noi	● cuptor cu 6 plite
● obiecte de inventar (mese, birou, scaune, dulapuri)	

	Preț lei (TVA inclus)
● bazine apă din beton (5 buc)	10.000.000/buc
● electropalan cu cărucior	11.566.800
● electropalan cu cărucior	14.458.500
● bazin poliester de 5.000 l	2.891.700
● rezervor de 3.000 l	2.000.000
● remorcă monoax	1.285.000

(C.A.)

Lista bunurilor scoase la vânzare, prețul de pornire și regulamentul de licitație sunt afișate la sediul societății Alfar SA, Calea Zimandului nr. 3.
Relații suplimentare Dl. Tanca Gheorghe, tel. 057-276.101.

S.C. MANITOBA TEX S.R.L.

Căutăm femei *pentru a coase manual paiete și mărgele, pe durata limitată*
(caracter sezonier).

Telefon 250.505, fax 281.322
e-mail address: reception@manitobatex.org
Adresa: Str. Ursului 21.

Administrația de Drumuri și Poduri a județului Arad

organizează în data de
7 iunie 2002 orele 9,00
la sediul din
str. Gh. Popa nr. 1 bis
concurs pentru ocuparea postului de
îngrijitor.

Relații suplimentare la sediu sau la telefon **253.728.**
(2366419)

SC CHIBAX SRL
Arad , Cal.Bodrogului , nr.20

Cumpara piei de vita

La urmatoarele preturi: pana la 12kg - 70.000lei/kg
13kg - 16kg - 50.000lei/kg
17kg - 26kg - 40.000lei/kg
peste 26kg - 39.000lei/kg

Inf.la tel.: 214412
sau 092281517

(C.A.)

Direcția Silvică Arad

cu sediul în str. Episcopiei nr. 48
organizează în data de 14.06.2002, ora 10,00,

LICITAȚIE pentru cesionarea dreptului de recoltare a ciupercilor comestibile din flora spontană și pentru valorificarea din punctele de achiziție proprii a ciupercilor recoltate și achiziționate de către direcția silvică.

(9397892)

Casa de Asigurări de Sănătate Arad

Publicație de vânzare

Bunuri mobile
Licitația a I-a

În temeiul art. 55 din O.G. nr. 11/1996 privind executarea creanțelor bugetare, aprobată prin Legea nr. 108/1996, cu modificările ulterioare, se face cunoscut prin prezenta că în ziua de 12, luna iunie, anul 2002, ora 10,00, în localitatea Șicula, la sediul debitorului S.C. AGROSERVICE S.A. Șicula, se vor vinde prin licitație următoarele bunuri mobile

Denumirea bunului mobil	Prețul de la care pornește licitația (nu include TVA)
1. Cisternă transport motorină 3,500 l	6.500.000 lei
2. Masă recoltat porumb boabe C.S. 6	12.000.000 lei

Informații la tel: 095 656512. (2366424)

S.C. MANITOBA TEX SRL

angajează economist

Departamentul contabilitate

Cerințe:
- studii superioare
- experiență în domeniu
- limba engleză
- cunoștințe de Word, Excel
- vârsta maxim 35 ani

C.V-urile se vor depune la sediul firmei sau se vor trimite prin fax sau e-mail până în data de 5 iunie, însoțite de poză.

Tel.: 250.505, fax: 281.322
e-mail address: reception@manitobatex.org.
Adesa: str. Ursului 21. (2366399)

Cefin (Romania) SRL

DEALER IVECO

Angajează REPREZENTANT VÂNZĂRI VEHICULE

Cerințe:
- studii superioare (de preferință profil tehnic)
- cunoștințe de operare PC (Word, Excel)
- limbi străine (engleza sau italiana)
- permis de conducere categ. B

Rugăm trimiteți **C.V.** la tel/fax: **056 309.179** până cel târziu 03 iunie a.c.

Informații la telefon: 094-185.470. (2366355)

Agenția Națională pentru Ocuparea Forței de Muncă

AGENȚIA JUDEȚEANĂ PENTRU OCUPAREA FORȚEI DE MUNCĂ

Str. Gh. Lazăr nr. 20

DOSAR DE EXECUTARE NR. 1997/2000

Publicație de vânzare **Anul 2002 luna 05 ziua 23**

În temeiul art. 55 din O.G. nr. 11/1996 privind executarea creanțelor bugetare, aprobată prin Legea nr, 108/1996, cu modificările ulterioare, se face cunoscut prin prezenta că în ziua de 05.06.2002, ora 11,00, în localitatea Arad, la sediul A.J.O.F.M. Arad, str. Gh. Lazăr nr. 20, se va vinde prin licitație publică următorul bun mobil, proprietatea debitorului S.C. BETEA TP S.R.L. Sebiș:

Denumire bun	Prețul (nu include T.V.A.)
autoturism Dacia 1300 - 2 AR 168	**18.000.000 lei**
Total	**18.000.000 lei**

Informații suplimentare se pot obține la sediul A.J.O.F.M. Arad str.Gh. Lazăr nr. 20, et.I, cam. 103, telefon 057/214.551, între orele 8,00 - 15,30.

(2366423)

Societate comerciala angajeaza

OPERATOR CALCULATOR

Conditii : - studii medii
- cunostinte operare PC
- notiuni de contabilitate primara

CV-urile se vor depune pina la data de 5 iunie a.c. la adresa:B-dul Iuliu Maniu Bl.36, Ap.1

In urma analizarii acestora, cei selectionati vor fi programati pentru interviu. Informatii suplimentare la telefon 279 717, zilnic intre orele 9-16.

(C.A.)

Sunați la 285.555!

TAXI REGAL

Cel mai ieftin

Apelați și câștigați!

Pornire **5.990 lei** Tarif oraș **4.490 lei**

Tarif afară oraș **8.000 lei**

Vă mulțumim pentru alegere.

(c. b.)

Câștigător al titlului european „Mașina Anului" în 2002.

PEUGEOT 307.
ÎNCREDERE LA CAPACITATE MAXIMĂ

Și la un preț începând de la 10.062* EURO.
Leasing 3 ani:
- 197* EURO/lună
- 3.018* EURO avans
- 2.012* EURO valoare reziduală

307 PEUGEOT

AUTO SML - CONCENSIONAR PEUGEOT, Calea Timișorii nr. 212, Arad, tel: 057/278.738

(C.)

* plus TVA

Partenerul dumneavoastră de drum

AUTO M.D.A.

ARAD, Calea Timișorii 50, Tel: 057 - 286.283, 286.085, Fax: 057-278.757
Modem 287.136, E-mail: auto.mda@rdslink.ro
Calea Radnei 208, Tal: 057 - 219.050, Modem: 219.049

CONSUMABILE, ANVELOPE, ULEIURI, PIESE ORIGINALE

Toate le puteți găsi în magazinele noastre

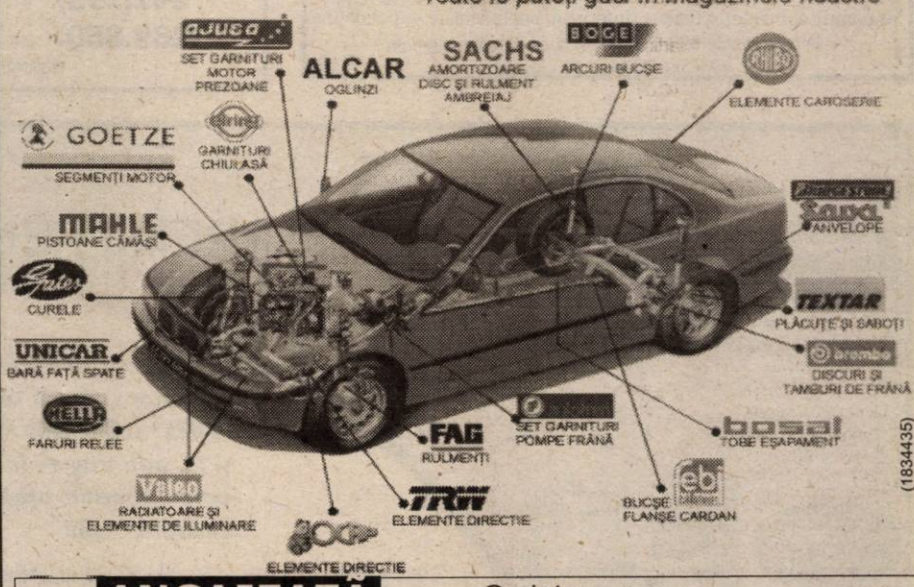

(1834435)

ANGAJEAZĂ

VÂNZĂTORI PIESE AUTO

Cerințe:
- studii medii economice sau profil auto
- abilități de comunicare, seriozitate
- cunoștințe de operare PC
- stagiul militar satisfăcut
- domiciliul stabil în Arad.

Persoanele interesate sunt rugate să depună o scrisoare de intenție și un C.V. până cel târziu în data de 01.06.2002, la următoarea adresă

AUTO MDA S.R.L.,
CALEA TIMIȘORII NR. 50 FAX 27.87.57 E-MAIL auto.mda@rdslink.ro

SC EXPERT SA Arad

în calitate de lichidator judiciar în dosarul 2085/2000 Trib.Arad, în baza aprobărilor judecătorului sindic date prin încheierile din 25.05.2001, 21.06.2001, 20.09.2001 și 15.11.2001 scoate la vânzare prin licitație publică cu strigare imobile aparținând debitoarei în faliment Esparo Forest SA Arad

Imobil	Amplasament	Preț pornire (inclusiv TVA)
Grajd în localitatea DORGOȘ	Dorgoș	**125.829.120**
Cabană TROAȘ Valea Galșei	Troaș	**1.705.984**
Grajd pentru cai CIMERCEA	Tauț	**4.143.104**
Casă locuit VINEȘTI	Săvârșin	**28.855.501**
Atelier școală SEBIȘ	Sebiș	**388.728.095**
Atelier mecanic ȘOIMOȘ	Lipova	**1.151.139.840**
Coloană BOCSIG	Bocsig	**335.544.320**
Coloană SĂVÂRȘIN	Săvârșin	**545.914.880**

Toate construcțiile sunt amplasate pe terenuri proprietatea statului român având intabulat în CF dreptul de superficie pe durata existenței construcției. Licitația va avea loc în data de 21.06.2002 ora 10.00 la sediul debitoarei Esparo Forest din Arad, str. Tribunul Dobra 18-20. Informații suplimentare se pot obține la telefon 092-666.740 (Dl. N. Gheranescu),și 094-565.723 (Dl. P. Goanță). (C.A.)

SC EXPERT SA Arad,

În calitate de lichidator judiciar în dosarul 2085/2000 Trib.Arad, în baza aprobărilor judecătorului sindic date prin încheierea din 13.12.2001. Scoate la vânzare prin licitație publică cu strigare 4 fabrici de cherestea aparținând debitoarei în faliment Esparo Forest SA Arad

Fabrica	Amplasament	Preț pornire (inclusiv TVA)
Fabrică de cherestea cu 4 gatere, fabrică de parchete și fabrică de panouri încleiate din foioase, cu depozite și instalații de utilități comune, amplasate pe 100.086 mp înscris în CF 1637 Bocsig	Bocsig, jud.Arad	**12.711.168.000**
Fabrică de cherestea cu 4 gatere și depozit bușteni pe 15.854 mp înscris în CF 1545 Bârzava	Bârzava, jud.Arad	**1.746.000.000**
Fabrică de cherestea cu 2 gatere, depozit bușteni și sediu sector cu ateliere pe 23.089 mp înscris în CF 2438 Sebiș	Sebiș, jud.Arad	**2.442.908.160**
Fabrică de cherestea cu 2 gatere, depozit bușteni și sediu sector cu ateliere pe 15.054 mp înscris în CF 3713 Târnova	Târnova, jud.Arad	**1.148.774.400**

Toate construcțiile sunt amplasate pe terenuri proprietatea statului român având intabulat în CF dreptul de superficie pe durata existenței construcției. Licitația va avea loc în data de 21.06.2002 ora 10.00 la sediul debitoarei Esparo Forest din Arad, str. Tribunul Dobra 18-20. Informații suplimentare se pot obține la telefon 092-666740 (Dl. N. Gheranescu) și 094-565.723 (Dl. P. Goanță). (C.A.)

Casa Națională de Pensii și Alte Drepturi de Asigurări Sociale

Casa Județeană de Pensii Arad

ANUL 2002 LUNA IUNIE ZIUA 11

În temeiul art. 54, art. 55 și art. 112 din Ordonanța Guvernului nr. 11/1996 privind executarea creanțelor bugetare, aprobată și modificată prin Legea nr. 108/1996 cu modificările și completările ulterioare, precum și în temeiul art. 439 (1) Cod procedură civilă cu modificările și completările ulterioare, se face cunoscut prin prezenta că **în ziua de 11, luna 06, anul 2002, ora 10,00**, în localitatea Arad, la punct de lucru al societății CET F.N. **se vor vinde prin licitație publică *următoarele bunuri mobile, aparținând debitorului S.C. ENERGOMONTAJ S.R.L.:*** post Trafo 424.075.322; inst. sud. Electrozi 22.788.000, scara aluminiu 1.783.220, scara aluminiu 2.516.949, scara aluminiu 3.279.661, bormașină Hilti 3.326.400 retopercutor 1.754.237, rotopercutor Kress 4.840.336, debitor metal 5.785.714 ciocan pneumatic 18.609.439, pickamer 34.805.032, pistol înșurubat 5.601.888, imprimantă Epson 7.540.200, autoturism Dacia Nova 34.110.470, semiremorcă 100.686.971, autotractor 259.374.281, autoutilitară dulap birou 2.685.690, precum și alte bunuri mobile (evaluate în lei, prețul necuprinzând TVA), licitația II-a.

Condiții de participare: taxa de 10% din prețul de începere a licitației pt. bunurile pe care intenționează să le cumpere, cel mai târziu până la începerea vânzării.

Informații suplimentare se pot obține la sediul Casei Județene de Pensii Arad, str. Gh. Lazăr nr. 20, camera 13 sau la telefon 281.320 int. 113.

Conducătorul organului de executare
Dir. Gen. Adj. Gozman Mărioara

COMPANIA TRANSPORT PUBLIC SA

cu sediul în ARAD, Calea Victoriei nr. 35-37

anunță:

A. Închirierea prin licitație publică deschisă cu strigare a următoarelor spații de producție și comerciale:

Nr. Crt.	Spațiul	Suprafața	Observații
1.	Autoservice Poetului	- 940 mp hala prod - 376 mp birouri - 86 mp anexe - 1351 mp platforme	Servicii tip autoservire cu dotările specifice servicii
2.	Stație terminus CICH	- 260 mp hala - 174 mp platforme	
3.	Halta Șiria Centru	32 mp	Servicii
4.	Halta Păuliș Centru	9 mp	comerț
5.	Halta Barațca II	9 mp	comerț
6.	Halta Barațca Centru	9 mp	comerț
7.	Halta Radna Viaduct	9 mp	comerț

B. Vânzarea prin licitație publică deschisă cu strigare pentru diverse mijloace fixe aprobate la casare.

Caietele de sarcini și listele complete cuprinzând bunurile scoase la licitație se pot cumpăra la sediul societății.

Licitația va avea loc în data de 27 mai 2002, ora 12,00, reluându-se pentru bunurile neadjudecate în zilele de 3 și 10 iunie 2002, la aceeași oră.

Relații suplimentare la SC CTP SA, Serviciul Tehnic telefon **057-230400**, **057-230995 int. 195 sau 189.**

0

Administrația Finanțelor Publice a Comunei Pecica

În temeiul art. 55 și 65 din O.G. Nr. 11/1996 privind executarea creanțelor bugetare,

organizează LICITAȚIE PUBLICĂ pentru vânzarea unor bunuri mobile și respectiv imobile, ale următorilor debitori astfel:

1. Societatea Agricolă „Șeitineana" Șeitin
Reluarea procedurii de licitație pentru sediu societate compus din 8 camere, 6 holuri, 2 arhive și 3 magazii, în suprafață totală de 1494 mp.
Preț de strigare: 550.000.000 lei.
Dacă acest preț nu poate fi obținut, imobilul poate fi vândut la cel mai mare preț oferit.
Licitația va avea loc la sediul unității fiscale, în data de 10 iunie 2002 orele 10,00.
Condiții de participare:
Ofertă scrisă și taxă de participare de 10% din prețul de strigare.

2. Societatea Comercială Agroindustrială „Legumicola" Pecica
Reluarea procedurii de licitație pentru o clădire bloc - parte integrantă a Fermei Nr. 3 - compusă din 20 de camere, în suprafață totală de 1008 mp.
Preț de strigare: 239.000.000 lei.
Dacă acest preț nu poate fi obținut, imobilul poate fi vândut la cel mai mare preț oferit.
Licitația va avea loc la sediul unității fiscale, în data de 10 iunie 2002 orele 11,00.
Condiții de participare:
Ofertă scrisă și taxă de participare de 10% din prețul de strigare.

3. Societatea Agricolă „16 Decembrie" Pecica
Reluarea procedurii de licitație pentru „Magazie cereale" compusă din 7 boxe, clădire cântar, pod bascul cu o capacitate de 30 to, platformă betonată.
Preț de strigare: 2.500.000.000 lei.
Licitația va avea loc la sediul unității fiscale, în data de 24 iunie 2002 orele 10,00.
Condiții de participare:
Ofertă scrisă și taxă de participare de 10% din prețul de strigare

4. Societatea Agricolă „Timpuri Noi" Pecica
Reluarea procedurii de licitație pentru magazie cereale compusă din magazie P+1, pod bascul, 4 magazii, cabină cântar, 5 pătuluri, 2 magazii în construcție, locuință sălaș, platformă beton, în suprafață totală de 11.847 mp.
Preț de strigare: 1.500.000.000 lei.
Dacă acest preț nu poate fi obținut, imobilul poate fi vândut la cel mai mare preț oferit.
Licitația va avea loc la sediul unității fiscale, în data de 14 iunie 2002 orele 10,00.
Condiții de participare:
Ofertă scrisă și taxă de participare de 10% din prețul de strigare.

5. Societatea Comercială „Agromec" S.A. PECICA
Realuarea procedurii de licitație pentru activul denumit „Depozit carburanți", compus din 4 clădiri și 14 rezervoare de carburanți, împreună cu terenul aferent, în suprafață totală de 5504,18 mp.
Preț de strigare: 1.287.814.741 lei.
Dacă acest preț nu poate fi obținut, imobilul poate fi vândut la cel mai mare preț oferit.
Licitația va avea loc la sediul unității fiscale, în data de 17 iunie 2002 orele 10,00.
Condiții de participare:
Ofertă scrisă și taxă de participare de 10% din prețul de strigare.

Șef administrație
Bene Gheorghe Florin

(2366417)

CONSILIUL JUDEȚEAN ARAD
Direcția Generală pentru Protecția Drepturilor Copilului

ANUNȚ DE ACHIZIȚIE PUBLICĂ

1. Persoane juridice achizitoare și organizatorul procedurii „Licitație deschisă", fără preselecție: Direcția Generală pentru Protecția Drepturilor Copilului Arad - director general - dr. Iuhasz Edita, cod fiscal - 8870063, adresa - Str. 1 Decembrie 1918 nr. 10-12, tel/fax 057/210055, 057/210035 int. 117, mobil 092403377, 095534965.
2. Procedura aplicată: licitație deschisă.
3. Obiectul contractului
- lapte praf pentru copii 0-6 luni - 500 cutii/450 g
- produse lactate - lapte - 114.500 litri
- iaurt, lapte bătut, smântână - 41.500 buc/150 g/total categoric
- CLU tip III - 175.000
combustibil tip M - 175.000
- lemne de foc - 1.000 mst
- medicamente - în valoare de 1.200.000.000 lei antibiotice, simptomatice, vitamine, medicație pentru ginecologie, medicație pentru stomatologie, medicație pentru SNC, materiale sanitare (vată, fețe, comprese, alcool, rivanol, etc.)

4. Documentele se pot procura de la sediul DGPDC Arad, str. 1 Decembrie 1918 nr. 10-12 (caserie) începând cu data de 03.06.2002 ora 10,00.
Costul documentației este de 300.000 lei.
5. Data limită pentru depunerea ofertelor este **18.06.2002 ora 10,00**.
Ofertele se vor depune la sediul DGPDC Arad, str. 1 Decembrie 1918 nr. 10-12. Centrele de plasament sunt amplasate în Municipiul Arad și județ, deci ofertele se vor depune pe întreaga cantitate.
Limba de redactare a ofertelor - limba română.
6. Persoanele admise la deschiderea ofertelor: toți depunătorii de oferte sau reprezentanți împuterniciți ai acestora.
Data, ora, locul deschiderii ofertelor: 25.06.2002 ora 10,00 la sediul DGPDC Arad.
7. Garanția de participare: 1% din valoarea ofertei.
8. Sursa de finanțare: bugetul de stat și local
9. Documente solicitate: - copie bilanț contabil pe anul 2001
- copie cod fiscal
- copie autorizație de înființare
- avize și certificate sanitare și de calitate
- mostre de produse
10. Cerințe minime: - să nu fie în stare de faliment sau lichidare
- să nu aibe restanțe la plata impozitelor, taxelor și contribuție pentru Asigurări Sociale de Stat.
11. Perioada de menținere a ofertei: 90 zile de la data întocmirii ofertei.
12. Criteriul de acordare a contractului „prețul cel mai scăzut".

Director general
dr. Iuhasz Edita

(9397893)

Consiliul de Administrație al

S.C. BAT ARAD S.A.

convoacă AGA extraordinară în data de 14.06.2002 ora 14,00

la sediul societății ARAD, str. Poetului nr. 131/a pentru toți acționarii care dețin acțiuni la data de referință 31.05.2002.

Ordinea de zi:
1. Modificarea Statutului Societății „Se prescrie dreptul de restituire a dividendelor în termen de trei ani de la data stabilirii dividendului în AGA, dividendele neridicate fiind trecute în fondul de rezervă al societății".
2. Modificarea Consiliului de Administrație.
3. Diverse.

În cazul neîndeplinirii cvorumului statutar a doua AGEA va avea loc pe data de 15.06.2002 ora 10,00 în același loc și cu aceeași ordine de zi.

Președinte Consiliul de Administrație
ing. Ioniță Marian

foto studio enigma

INTRA IN ERA DIGITALA

Oferim solutii complete in fotografie:
- prelucrari filme amatori (lucios, mat)
- fotografii in studio pt. diferite ocazii
- scanari fotografii, negative, diapozitive
- printare de pe orice sursa (CD, floppy, card SM/CF)
- inscriptionare pe CD, floppy, in orice format
- vanzare produse foto intr-o gama diversa

(c.b.)

B-dul Revolutiei, nr. 80
Calea A. Vlaicu, Bl. I-3
Str. Corneliu Coposu, nr. 6

3 magazine in Arad

www.fotoenigma.ro

Societate cu activitate de import și distribuție produse pentru instalații sanitare și încălzire

angajează

director de vânzări

Cerințe:
- studii superioare
- experiență în vânzări
- cunoștințe operare PC
- permis categ. B
- disponibilitate la program prelungit și deplasări în țară.

C.V. scris de mână împreună cu o copie după carnetul de muncă se vor depune la sediul societății în Arad, str. Plopilor nr. 1, bloc A 43 zilnic între orele 14,00 - 16,00.

Vor fi contactate pentru interviu numai persoanele selectate.

INFORMAȚII SUPLIMENTARE LA TELEFON 256.399.

(9397895)

ABONEAZĂ-TE LA ADEVĂRUL

Pentru luna iunie, prețul abonamentului rămâne 60.000 lei

PENTRU ABONAȚI, ZIARUL COSTĂ DOAR 2400 LEI

Se pot face abonamente și pe trei luni, șase luni și un an, abonații nefiind afectați de majorările de preț ulterioare.

Cititorii care doresc să se aboneze la cotidianul „Adevărul" și întâmpină dificultăți în contractarea abonamentelor sunt rugați să sune zilnic, între orele 8-16, la Oficiul Județean de Poștă Arad (tel. 230.850) sau la redacția ziarului nostru (tel. 281.797).

ROSKO TEXTIL

Rosko Textil este unul din cei mai importanți investitori din județul Arad, societatea face parte dintr-un mare concern care are ca obiect de activitate producția de lenjerie intimă. Societatea angajează de urgență:

Tehnician(inginer) pentru asigurarea calității, care să îndeplinească următoarele condiții:

- Pregătire profesională inginer(ă) textilist(ă)
- Vechime în muncă cuprinsă între 2-5 ani
- Disponibilitate la un program prelungit
- Disponibilitate pentru a efectua deplasări în țară și în străinătate
- Cunoștințe de limba - franceză nivel avansat
  - engleză nivel mediu

Vă rugăm să trimiteși CV -urile prin fax la numarul 057/208601 sau prin e-mail la adresa erusu@eu.saralee.com, cu mențiunea în atenția departamentului de resurse umane.

OFERTĂ SPECIALĂ DE LA POMPIERI

Grupul de Pompieri „Vasile Goldiș" al jud. Arad, situat pe str. Șaguna nr. 66-72

OFERĂ

Tinerilor cu vârsta cuprinsă între 18-25 ani, absolvenți de liceu (sau elevi în cls. XII-a), posibilitatea de a deveni ofițeri, maiștri auto sau subofițeri pompieri, urmând o școală de profil.

Școlarizarea este gratuită, la fel și obținerea permisului auto cat. B și C, la absolvire se asigură repartiție în Arad și un salariu atrăgător.

Având statutul de cadru militar, veți beneficia de echipament de serviciu gratuit, sporuri salariale, asistență medicală și tratament gratuite pentru dumneavoastră și membrii familiei, precum și alte avantaje profesionale.

„OFERTA ESTE NELIMITATĂ"

Pentru detalii, telefonați acum, la numerele 251212 sau 237230 persoană de contact: Cpt. Berche Florin.

Publicitatea noastră, mai aproape de dumneavoastră

ÎN ZONA UTA - AGENȚIE DE PUBLICITATE „ADEVĂRUL"

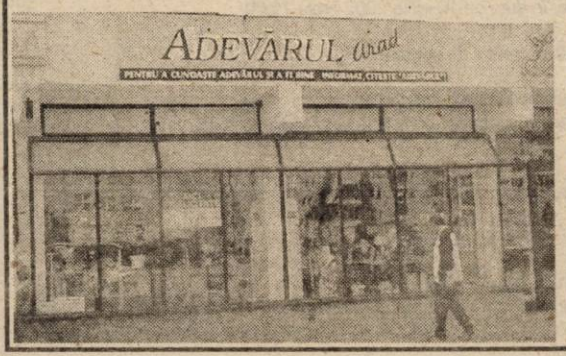

În dorința de a apropia mai mult serviciile de mică și mare publicitate de dvs., ziarul „Adevărul" a deschis o agenție de publicitate în incinta magazinului AMET - CRISTALUL din Piața UTA.

Program: luni-vineri, între orele 9,00-16,00

„Adevărul" - publicitate eficientă la tarife avantajoase

Restaurantul **Clubul Presei**

ARAD, B-DUL REVOLUȚIEI NR. 81

Organizează *Nunți, banchete, botezuri, mese festive, aniversări*

în săli de 100, 30 și 20 de locuri

PREȚURI DEOSEBIT DE AVANTAJOASE

INFORMAȚII și REZERVĂRI LA TELEFOANELE 057-280.989, 092.639.554, 095.531.824

Romania Data Systems,

rds

cea mai importanta companie de transmisii de date si acces Internet din Romania, angajeaza personal la filiala Arad, pentru urmatorul post:

I. SALES REPRESENTATIVE (cod pozitie srAR)

Cerintele postului:
- Studii suprioare de specialitate
- Experienta in vanzari si activitati de marketing
- Cunoasterea temeinica a pietei locale
- Putere de munca
- Seriozitate
- Responsabilitate
- Cunostinte de limba engleza
- Permis de conducere

Se solicita disponibilitate imediata.

Se ofera:
- Salarizare motivanta, in functie de realizari
- Mediu de lucru dinamic

Persoanele interesate sunt rugate sa trimita un CV si o scrisoare de intentie pana la data de 3 iunie 2002 la: angajari@rdsar.ro sau la fax 228201.

VÂNZĂRI APARTAMENTE O CAMERĂ

Vând (schimb) apartament una cameră, la casă, Legea 112, zona Polivalentă. Telefon 270188. (13973)

Vând garsonieră îmbunătățită, str. Lacului, bloc L2. Telefon 232909. (16646)

Vând garsonieră confort III, bloc G2, etaj III, Vlaicu, 1.500 $. Telefon 090.069.897. (16517)

Vând garsonieră, zona 6 Vânători, et. I, contorizată, 4.000 $, negociabil. Telefon 095.879.247. (16396)

Vând garsonieră cf. I, central, Bușteni, apă caldă + rece, recent renovată, preț 5.200$. Telefon 246363, 094 850 648. (16814)

VÂNZĂRI APARTAMENTE DOUĂ CAMERE

Vând apartament 2 camere, decomandate, ultracentral și zona 300 față, 12.000 USD. Telefon 270856; 096.231.477. (16548)

Vând apartament ultracentral 2 camere cu dependințe, balcon, etaj I, petru birou sau cabinet. Telefon 094.784.443. (16455)

Vând apartament 2 camere, 83 mp, et. I, bl. 1/A, Intim, 15.000 $. Telefon 094.552.086. (16242)

Vând apartament îmbunătățit 2 camere, str. Hateg. Telefon 272854; 349058. (16532)

Vând apartament 2 camere, semidecomandat, Micălaca, lângă Orizont, et. I, 8800 $, negociabil. Telefon 271935; 092.624.710. (16541)

Vând apartament central, 2 camere, ideal birouri, cabinet, 15.000 $, negociabil. Telefon 235681. (16563)

Vând apartament central, 2 camere, 16.500 USD. negociabil. Telefon 237338. (16566)

Vând apartament 2 camere, et. 4, 7.500 USD. Telefon 090 650 029. (16533)

Vând apartament 2 camere, etaj III, decomandat, contorizat, str. Banu Mărăcine. Telefon 237856, 235376, seara; 092.852.616. (16669)

Vând apartament 2 camere ultracentral. Telefon 094.691.106; 090.685.749. (16729)

Vând apartament 2 camere, Vlaicu, bl. A2, 6500 $. Telefon 095.871.022. (16553)

Vând convenabil apartament 2 camere, dependințe, în casă, în curte, parter, cumpărat Legea 112, posibilități firmă, Meținanu. Telefon 235804. (16054)

Vând 2 camere, baie, la casă, proaspăt renovate, Aradul Nou, ocupabil imediat, 3.500 USD. Telefon 228853. (16772)

Vând urgent apartament 2 camere, 100 mp, la cheie, ocupabil, et. 4, Confecții, 9.000 USD. Telefon 092 606 527, 253428. (16784)

Vând 2 camere, L. 112, parter (lângă Tribunal), 100 mp, 25.500 USD, negociabil. Telefon 092 606 527. (16784)

VÂNZĂRI APARTAMENTE TREI CAMERE

Vând apartament 3 camere, central, ocupabil. Telefon 057 - 252715. (16421)

Vând apartament 3 camere, lângă Teatru, 138 mp, îmbunătățiri, plus garaj. Telefon 093.572.499. (16326)

Vând apartament 3 camere la casă, central. Telefon 276990, 094.783.858. (15920)

Vând apartament 3 camere în Alfa, excepțional. Telefon 277369; 093.169.998. (16705)

Vând apartament 3 camere ultracentral. Telefon 094.691.106; 090.685.749. (16729)

Vând apartament 3 camere, Alfa, bl. 88, 11.000 USD. Telefon 095 581 979, 284124. (16725)

Vând apartament 3 camere, în localitatea Păncota. Informații telefon 466017. (9646972)

Vând apartament 3 camere, decomandate, 2 balcoane, A. Vlaicu. Telefon 289704, orele 12-18. (1857390)

Vând urgent apartament 3 camere, decomandat, îmbunătățit, vedere tramvai, bloc Z25, sc. F, etaj I, preț convenabil. Telefon 093.523.389 sau 271202, după ora 15. (1857392)

Vând apartament 3 camere în Lugoj. Relații telefon 057/242829. (1857391)

Vând apartament 3 camere, complet mobilat + garaj, preț 15.000 Euro, negociabil. Telefon 091.304.304. (16857)

(Continuare în pagina 17)

(Urmare din pagina 16)

VÂNZĂRI APARTAMENTE PATRU CAMERE

Vând apartament 6 camere, 260 mp, renovat integral, 45.000 USD. Telefon 253364, 092 257 409. (16548)

Vând apartament (asociație) 4 camere, dependințe, garaj, îmbunătățit, zonă centrală. Telefon 057-211804; 095.169.760. (16088)

Vând apartament 4 camere, lângă Billa, 2 garaje. Telefon 057-267793. (16754)

Vând apartament 4 camere, confort 1, bloc I3, etaj III, ap. 9, Aurel Vlaicu, după ora 17. (1857397)

VÂNZĂRI CASE

Vând casă cu grădină, apă, gaz, zona Pârneava. Telefon 094.555.452. (15962)

Vând casă, zonă centrală sau schimb cu apartament 3 camere cu diferență, vad comercial foarte bun, preț negociabil, numai la vedere. Telefon 233563, zilnic 11-18. (16327)

Vând casă în Sântana, str. Mureșului nr. 7 și 9. Telefon 462496; 095.648.192. (1154633)

Vând casă P+2 cu teren aferent 1.900 mp, amplasată la șoseaua DN7 în centrul localității Bârzava nr. 108, preț 25.000 Euro. Informații după ora 20, telefon 251819. (16256)

Vând casă mare cu grădină mare, vie și pomi, în Păncota. Telefon 462693, seara. (1154636)

Vând casă vacanță Săvârșin, cu teren. Telefon 090.069.907; 094.928.511; 256000. (16379)

Vând casă cu 2 apartamente, zona Biserica Sârbească. Telefon 057-211683. (16274)

Vând casă cu etaj în Chișineu Criș, str. Bicazului. Telefon 094.293.599. (16489)

Ocazie! Vând casă 3 camere, cămară, coridor, anexe, pomi fructiferi, grădină 1175 mp, sat Horia nr. 594. Telefon 532170, zilnic. (16569)

Vând casă 5 camere în Pârneava, str. Dorobanți 67, 52.000 Euro, negociabil. (16572)

Vând vilă proprietate personală, Calea Romanilor, toate utilitățile. Telefon 092.272.448; după ora 17, telefon 210360. (16560)

OCAZIE! Vând, foarte, foarte urgent, VILĂ 3 nivele, arteră spre Oradea. Informații str. Petru Rareș nr. 45. Telefon 091 285 073, 218763. (16363)

Vând casă în Micălaca, posibilități apă, gaz, canalizare. Telefon 090 439 010. (16536)

Vând casă în Sederhat, 5.300 $ sau schimb cu garsonieră Arad + diferență. Telefon 092.677.547. (16642)

Vând casă, 3 camere, baie, bucătărie, canalizare, gaz stradal, front stradal 20 m, str. Pădurii. Telefon 281620, 368060. (16649)

Vând urgent casă, compusă din 2 camere, parchetate, bucătărie, baie, curte mare, str. Bârsei nr. 1, 6.700 $, negociabil. Telefon 093.479.731. (16655)

Vând casă mare, tot confortul, str. Tribunul Corches 22. Telefon 531699. (16562)

Vând casă în Pecica II, cu grădină mare, nr. 765. (16524)

Vând apartament la casă, Pârneava, preț 8.000 USD. Telefon 091.707.142. (16509)

Vând urgent casă, 3 camere, zona Șega - Bujac, str. Mălin nr. 11. Telefon 094.628.250. (16650)

Vând casă comuna Vladimirescu 3 camere, anexe, apă, gaz. Telefon 515036. (1857376)

Vând casă 3 camere, îmbunătățit, str. Cocorilor nr. 14, Șega. Telefon 243212. (15784)

Vând casă cu grădină în Lipova (Radna). Telefon 561282, 093.474.418. (9877106)

Vând casă în Nădlac. Telefon 092.857.583 sau 638024. (16652)

Vând imobil 2 corpuri, anexe, curte, grădină mare, Nădab. Telefon 250969. (16732)

Vând casă, Legea 112, 4 camere, toate dependințele, gresie, faianță, cocini, cotețe, grădină, curte proprie cu vie, betonată, complet renovată și mobilată, 16.000 USD. Telefon 288098. (16749)

Vând casă de vacanță, la Covăsânț, pe deal, 2 camere, anexe, filigorie, livadă, complet mobilată, mochetată, dotată cu frigider, aragaz, televizor color, curent electric, 4.500 USD. telefon 286174, 093 186 835. (16763)

Vând casă mare, cu grădină, comuna Dorobanți nr. 5, din motive familiale, vizibilă sâmbătă, duminică. (16773)

Vând casă din cărămidă, 2 camere, bucătărie, hol, curte, grădină, posibilități apă, gaz, 2 în curte, zona UTA, asigur transcriere, preț 8.000 $, negociabil. Telefon 093.735.554. (1857393)

VÂNZĂRI SPAȚII

Vindem CABANĂ (Motelul CĂPRIOARA) construcție nouă, 5 nivele din Stațiunea STRAJA, județul HUNEDOARA, cota 1400, zonă defavorizată, 64 locuri cazare, BAR, BUCĂTĂRIE, dotate STIL OCCIDENTAL. Telefon 092.211.566; 092.566.895. (16251)

Ofetă de sezon! Vând urgent bar cu terasă pe Strandul Neptun, preț 6.000 $ negociabil. Informații telefon 093 198 095, 091 285 073, 057-218763. (15341)

Vând APARTAMENT la casă tot etajul I, 250 mp și SPAȚIU COMERCIAL demisol 80 mp, cumpărat cu Legea 112, preț 72.000 EURO. Se pot cumpăra și separat sau variante. Adresa: I.C.Brătianu, nr. 7 (fosă 30 Decembrie). Telefon 092.613.133.

Vând (închiriez) spații, zonă ultracentrală. Telefon 093 253 651.

Vând spațiu comercial cu acces din două străzi, semicentral, cu posibilități de extindere. Telefon 094 534 684. (16807)

VÂNZĂRI TERENURI

Vând loc de casă în Curtici, str. Grăniceri, 1200 m², 30 m front stradal. Preț convenabil. Telefon 229117, 273522, 095.511.481.

Vând teren intravilan 5000 mp, Aradul Nou, curent, gaz, agent termic, apă. Telefon 092.355.963. (16106)

Pentru investitori! Vând terenuri agricole, suprafețe mari, preț bun. Telefon 270856; 096.231.477; 092.257.409. (16548)

Vând 6 ha teren arabil, cultivat, în comuna Șagu, județul Arad. Telefon 057-219586 după orele 20 sau 095 314 530 permanent. (16352)

Vând teren, ideal investiții, zona Centură-Sere. Telefon 095.365.755; 235171. (16651)

Vând teren 4,12 ha în asociație, Nădlac. Telefon 464243, orele 20-22. (16731)

Vând teren pentru casă de vacanță în Cladova. Telefon 092 344 713. (16827)

VÂNZĂRI AUTO

Vând Cielo Nexia, ABS, euro II, genți aluminiu, airbag, 75.000 km. Telefon 093.538.172.

Vând SEMIREMORCI BASCULANTE și cu PRELATĂ, noi, leasing. Telefon 092.698.870, 092.294.646. (2366393)

Vând tractor cu cositoare Deutz 35 CP, stare bună. Telefon 092.355.963. (16106)

Vând COMBINĂ de porumb știuleți, sârbească, pe 2 rânduri, cu buncăr hidraulic, marca ZMA 2 K, tractată și cu tractor Fiat, preț 2900 USD (sau lei) negociabil. Telefon 093.089.315.

Vând microbuz Ford Tranzit Diesel, 2500 cmc, 8+1 locuri. Telefon 092.275.563; 253036. (16419)

Vând coasă mecanică rotativă și alte utilaje agricole. Telefon 095.434.753. (1855661)

Vând Dacia Break, albă, 1998, 67.000 km, 1950$. Telefon 094.552.086. (16242)

Vând microbuz Fiat Ducato, an 1995, 8+1 locuri, 2,5 Diesel, preț convenabil. Telefon 274491; 094.592.272. (16516)

Vând remorcă Dacie 250 $. Telefon 096.741.323. (16542)

Vând CAMIONETĂ FORD TRASIT 1,5 tone, înmatriculat, Diesel, 2.100 $. Telefon 090.671.729. (16556)

Vând Opel Record Berlină, 82, neînmatriculat. Telefon 536707. (16585)

Vând Dacia 1410, roșu opac, 1999, 18.000 km, casetofon, geamuri ionizate. Telefon 094 391 896. (16595)

Vând Dacia 1310 TLE, an 1991, stare deosebită, culoare alb 13, preț negociabil. Telefon 286771; 095.329.259. (16645)

Vând Mercedes Cobra, neînmatriculat, 750 Euro, negociabil și Ford Taunus, înmatriculat. Telefon 095.087.431. (16647)

Vând autoturism Dacia 1310 L, an fabricație 1994, culoare roșie, cinci trepte viteză, 40.000 km parcurși, preț 1.750 $, negociabil. Telefon 093.183.130. (16701)

Vând **AUTODUBĂ IVECO 3,5 tone, OPEL SENATOR automatic. Telefon 093.253.651. (16724)**

Vând Opel Vectra TD 1,7 cmc, central, servo ABS, trapă, genți aluminiu, PF. Telefon 094.851.117. (16721)

Ocazie! Vând combină străină cu masa de 6 metri pentru porumb 6 rânduri, stare bună, cu aer condiționat. Telefon 094.552.095. (1857379)

Vând cap tractor Liaz, an 1990, Euro I. Telefon 094.552.095. (1857379)

Vând Wap C 800 mare, pentru spălătorie auto; vând piese Raba, cutie viteză, ARO, TV și Dacia. Telefon 313116; 091.197.854. (16380)

Vând basculă 16 tone, după revizie, scafă cu oblon spate. Telefon 093.686.630; 090.774.104. (16558)

Vând Dacia cu elemente 1310, an 1978, numere noi, 360 $. Telefon 095.880.830. (16537)

Vând Dacia 1310, an 87, 5 trepte, motor 1400, necesită recarosare, 550 Eu, negociabil+ piese. Telefon 095 501 064. (16727)

Vând Mercedes 300D. Telefon 464243, între orele 20-22. (16731)

Vând Daewoo Espero 1,8 AC, an 1998 iunie, 46.000 km, înmatriculat, stare impecabilă. telefon 092 250 593. (16737)

Vând Dacia 1310TLX, an 1990, stare bună. Informații telefon 249172. (16743)

Vând tractor U650, în stare de funcționare. Localitatea Horia nr. 109. (16748)

Vând Dacia 1998, stare perfectă, geamuri ionizate, preț 63.000.000 lei, negociabil. Telefon 095 489 918. (16776)

Vând tractor U650, an fabricație 1993, preț 115.000.000 lei, negociabil. Telefon 094 604 400. (16775)

Vând Ford Transit 8+1 locuri, model '95, stare perfectă, preț 7.800$ negociabil. Telefon 094 604 400.(16775)

Vând Dacia 1300 din 1977, numere vechi, stare perfectă, baterie nouă, cauciucuri noi, 350 USD. Telefon 263398. (16770)

Vând, prin dezmembrare Passat Variant, din 1980, motor 1600, stare foarte bună. Telefon 095 263 170. (16819)

Vând combină recoltat cereale marca Fahr. Relații telefon 057-286158. (16823)

Vând VW Golf, benzină, motor 1400, 4 trepte, adus recent în țară. Informații Sântana, str. Prunului nr. 24, telefon 463044. (15976)

Vând Opel Ascona C, înmatriculat, CIV, VT 2003, gri metalizat, stare foarte bună, 1.600 $, negociabil. Telefon 211504. (16847)

Vând A4 Audi TDI, 110 cai, înmatriculat, 13.800 $. Telefon 092.344.865. (16852)

Vând Ford Fiesta, fabricație 2001, benzină, 1300 cmc, înmatriculat. Telefon 092.344.865; 094.773.750. (16852)

Vând Passat TDI, fabricație 2000, climatronic, navigation, telefon, full opțiune, înmatriculat. Telefon 092.344.865; 094.773.750. (16852)

Vând Omega model 1997, ex-taxi, opționale destule, 5.000 Euro, neînmatriculat. Telefon 057/245250. (1857395)

VÂNZĂRI ELECTRO

NOU! Doriți să cumpărați și nu aveți bani? Nici o problemă! Noi vă oferim APARATURA ELECTROCASNICĂ second hend, în rate, cu AVANS ZERO (FRIGIDERE, COMBINE FRIGORIFICE, LĂZI, CONGELATOARE, TV COLOR, MAȘINI DE SPĂ-LAT, VIDEO, ASPIRATOARE, MOBILĂ LA COMANDĂ) și cu plata pe loc, prețuri avantajoase. Telefon Arad 259339, 094 706 321, Lipova 563145, 563027. (16136)

Vând mașină spălat automată, cuptor microunde, televizor color, video recorder; garanție. Telefon 214786. (16434)

Vând CASE MARCAT FISCALE, CÂNTARE și PLATFORME ELECTRONICE, NUMĂRĂTOARE de BANI. Telefon 282829; 272727. (f.2365911)

Vând televizoare color, mașini de spălat automate, frigidere, congelatoare, garanție 6-12 luni, prețuri accesibile. Telefon 057-233511, 091 076 611. (16613)

NOU! Vând VITRINE FRIGORIFICE import GERMANIA, orizontale și verticale, din inox, cu reglare electronică, preț avantajos. Telefon 094.706.321; 094. 239339. (15860)

Vând TV COLOR diferite diagonale, cu telecomandă și garanție; MAȘINI SPĂLAT, preț avantajos, str. Unirii, nr. 4, orele 10-18. Telefon 284000. (16631)

Vând MAȘINI SPĂLAT AUTOMATE, preț 2.000.000 - 5.000.000 lei, garanție; TV COLOR preț 1.500.000 - 4.000.000 lei, cu telecomandă; garanție. Telefon 275681. (16631)

Vând TV color diagonala 36-66, între 1.500.000-3.700.000 lei, frigidere, combine, congelatoare, lăzi și vitrine frigorifice, mașini automate de spălat. Telefon 274600, orele 9-19 sau telefon 241355 orele 20-22. (15868)

Vând HDD IBM 40GB-7200 RPM, nou, 80$. Telefon 280260. (15346)

Vindem Pentium 2 - 233 MHz 32 RAM HD 2,3 GB CD ROM, sunet, boxe, monitor 14 - 200$. Telefon 280260. (16346)

Vindem Pentium 1 - 166 MHz 16 RAM HD 1,3 - 75$. Telefon 280260. (16346)

Vând mașini spălat automate, televizoare color diferite modele, stereo; garanție. Telefon 251392. (16443)

Vând ieftin televizoare color plastic, teletext, telecomandă. Telefon 338090, Arad. (16442)

Vând televizoare color, carcasă plastic, toate dimensiunile, cu garanție. Telefon 219365; 093.380.028. (16103)

Vând monitoare en-gros și en-detail, de 15-17-22, preț negocibail. Telefon 213353. (16627)

Vând CONGELATOR vertical cu vitrină, motoare, agregate frig, compresoare, ladă frig, expresso cafea. Telefon 093.253.651.

Vindem: VITRINE frigorifice, CAMERE frigorifice, AGREGATE frigorifice, DULAPURI frigorifice, CONDENSATOARE, VAPORIZATOARE; panouri frigorifice - termoizolante; garanție. Telefon 281384, orele 8-18. (15416)

Vând vitrină frig, ladă frig, ladă înghețată, mașină spălat automată, congelator seretare, garanție 1 an. Telefon 210613. (16587)

Vând telefoane Nokia 3310, Alcatel 311, 302. Telefon 090.657.172. (12536)

Vindem computere 486; Pentium I; Pentium II, începând cu 1.500.000 lei; componente: memorii, harddiskuri, floppy etc. Telefon 275420. (16194)

Vând urgent CD portabil Panasonic japonez, preț convenabil. Telefon 091.070.440. (16716)

Vând Pentium 200 MMX, 200 MHz 32 RAM HD 3,1 CD ROM, soundcard, monitor 15'', cu difuzor, 200 Euro. Telefon 057/245250. (1857395)

Vând stații taxi performante, case marcat fiscale, instalații supraveghere. Telefon 284900. (16439)

Vând dozatoare suc, stare funcționare, vitrină frigorifică, ladă frigorifică. Telefon 095 780 684. (16816)

VÂNZĂRI DIVERSE

Vând cazan gaz Buderus, 60 KW, nou, ultramodern, computerizat. Telefon 092 344 705. (16796)

Vând PLASĂ GARD zincată - 22.000 lei/kg, toate dimensiunile; PLASĂ RABITZ 40.000 lei/kg; CUIE - 17.500 lei/kg; SÂRMĂ NEAGRĂ - 17.500 lei/kg; SÂRMĂ ZINCATĂ și ELECTROZI SUDURĂ, BURLANE și JGHEABURI ZINCATE - 50.000 lei/buc; str. Vrabiei nr. 4. Telefon 289997, 094.289.997. (13166)

Vând rolete plastic import - 270.000 lei/ mp, rolete lemn tei - 450.000 lei/ mp, obloane mobile din lemn - 850.000 lei/ mp, jaluzele verticale și orizontale. Telefon 092.282.380, 056-471939. (12189)

Vând bolțari omologați, termoizolanți, calitatea I, din zgură, cărămidă sau beton, 14 modele, borduri, pavele. Telefon 095.634.885; 092.621.600. (12531)

Vindem ROLETE PLASTIC import și ROLETE TEI. Calitate și garanție. Telefon 059/134807; 095.827.725. (15773)

Vând NISIP, BALAST, cantități MICI și MARI. Telefon 091.097.763. (15865)

Vând LEMNE FOC, NISIP, BALAST, la domiciliu. Telefon 210771. (15865)

Vând LEMNE FOC, NISIP, BALAST, la domiciliu. Telefon 277027. (15865)

Vând colțare, canapele. Telefon 286069, 094 604 016. (16299)

Vând, din dezmembrări, sere țeavă și sticlă. Telefon 094 649 637, 091 288 627. (16300)

Vând IEPE și MÂNJI de rasă grea sau schimb cu oi. Telefon 093 375 674. (16348)

Vând VACI GESTANTE și CU LAPTE sau schimb cu oi. Telefon 093 375 674. (16348)

Vând căței Dog German Ablechin, 5 săptămâni, vaccinați, deparazitați, carnet sănătate, preț 40 Euro, negociabil. Telefon 210181; 095.162.513. (16296)

Vând NISIP, BALAST, la domiciliu. Telefon 279063; 091.454.706. (16383)

Vindem populației PUI DE O ZI, rasa carne, la magazinul „AGRO ZAR" din VLADIMIRESCU. Înscrieri la magazin sau la telefon 094.233.166. (16409)

Vând BETON, MORTAR, ȘAPĂ. Asigur utilaje, transport. Telefon 093.273.746; 094.855.838. (16412)

Vând uși, geamuri, rolete plastic, import. Telefon 095.380.320. (16372)

Vând sare alimentară la sac 50 kg și distribui. Telefon 091.585.650. (1857364)

(Continuare în pagina 18)

(Urmare din pagina 17)

Vând generator de curent, electric, nou. Telefon 462693, seara. (1154636)

Vând LEMNE FOC, NISIP, BALAST, la domiciliu. Telefon 214010; 093.686.677. (16481)

Vând termoteci pe gaz (3.500.000-8.500.000 lei), instanturi pentru baie și bucătărie pe gaz (1.500.000-2.500.000 lei), pompe de recirculare (1.000.000-2.500.000 lei), diferite piese de schimb. Garanție un an de zile. Telefon 090.249.544. (16488)

Vând sufragerie 623 și bibliotecă stil. Telefon 276990, 094.783.858. (15921)

Vând pui carne, rasa Broiler, 3 săptămâni, 450 gr. 31.000 lei. Telefon 473047. (16107)

PUI de ȘIRIA! Vindem populației, la ferma PRODAGRO CETATE din ȘIRIA, PUI VII de cca. 200 gr, cca 650 gr. și peste 1 kg; vineri, 31 mai; sâmbătă, 1 iunie. Informații telefon 094.577.826. (16530)

Ocazie! Vând parchet melaminat, import Germania, la cele mai mici prețuri, str. Pădurii 11. Telefon 206232. (16577)

TITO Șiria, vinde PUI VII de CARNE, cca 700 gr. 38.000 lei/buc, zilnic orele 8-19. Telefon 090.671.729. (16556)

Vând canapele și colțare extensibile, la cele mai mici prețuri, toate pluș SUA. Telefon 094 509 801, 270018. (16618)

Vând utilaje tâmplărie compuse din abricht, banzic, circular, șlefuitor, freză, polizor, mașină găurit + 200 buc. calorifere. Str. Constituției 72, telefon 278889, Arad. (16663)

Vând NISIP și BALAST la domiciliul clientului. Telefon 261946, 259556. (16660)

Ocazie! Vând mobilier bar, compus din pult, raft, scaune, mese, aparat profesional Expresso „Faema", grătar cu hotă pentru mici, termotecă cu butelie gaz, etc. Telefon 093.518.655. (16674)

Vindem populației PUI de CARNE de circa 450 g, joi, 30 mai și sâmbătă, 1 iunie, la ferma AGRIPROD din NĂDLAC. Telefon 095.588.453; 057/473053. (9397688)

Vând motor Mercedes Diesel 250 - 600 Euro, 3310 Nokia - 80 Euro, 7110 - 60 Euro, Siemens A 35 - 60 Euro. Telefon 091.830.708. (16678)

Vând CÂNTAR SEMIAUTOMAT, aplice porțelan, POMI ORNAMENTALI (artificiali), dulapuri vestiar, BIROURI, OGLINZI, CASĂ VALORI (seif), ambalaj PVC 1/20 cu sticle 0,500, EUROPALEȚI. Telefon 093 253 651.

Vând căsuță agrement, din brad. Telefon 388321. (16721)

Vând birouri noi, diferite dimensiuni, mee televizor. Telefon 092.251.555. (16715)

Vând EUROBOLȚARI termoizolanți cu certificat calitate 300x250x200, 8.200 lei/bucata, 1 mc - 550.000 lei, 1 bolțar - 7,6 cărămizi. Telefon 281491; 092.381.750. (16708)

Vând ȚIGLĂ GLAZURATĂ unguerească, împachetată, pentru casă mare. Telefon 230344. (16704)

Vindem FERESTRE PVC noi, GEAM TERMOPAN, orice dimensiune. Telefon 093.249.716. (16194)

Vând BCA la domiciliul clientului, 1.290.000 lei/mc. Telefon 093.573.124. (16231)

Vând găini de ouă, import Ungaria. Telefon 275041. (16576)

Vând ieftin, incubator automatizat 1200 ouă, ouă fazani, potârnichi. Telefon 091.192.940. (15547)

Vând: dale marmoră, mozaic, praf marmoră, var pastă, freză, strung, autobasculante de 6,5 t și 10 t, casă pe Gr. Alexandrescu, 240 mp, stație de betoane Nicolina. Telefon 244803, orele 8-15. (13072)

Vând purcei 8 săptămâni. Telefon 057 - 368149. (16702)

Vând 20 familii albine, Dehelean Ioachim, sat Toc, nr. 93, comuna Săvârșin, jud. Arad. (16711)

Vând mobilă cameră veche, din lemn: pat, dulap, vitrină, masă, scaune. Telefon 280802. (16703)

Vând 2 hale 37.000 EU, moară de grâu 10.000 EU (fără clădire), cisternă pe un ax, șnec scule de tâmplărie, plug 2 capuri și alte scule. Telefon 057 - 411186, 095.988.450, 092.542.004. (16717)

Vând două iepe (6 ani, cu mânză, una 8 ani). Telefon 465085, 464831, Curtici. (16722)

Vând termoteci, calorifere, fitinguri, toate noi, 36 rate. Telefon 090 848 239. (16730)

Vând vacă gestantă, luna a 7-a și junincă de un an. Telefon 253936. (16741)

Vând vacă cu viței, Frumușeni nr. 370, telefon 190. (16765)

Vând făină tip 550, cantități mari, preț 4.600 lei/ kg. Telefon 090 172 327. (1154637)

Vând pui rottweiler din părinți campioni, tata: Bronko von Natkai, mama: Cleo de Urlea, pui născuți pe 21 04 2002, preț 180 Eu, negociabil. Telefon 094 608 032, 057-289522. (16769)

Vând taur de 330 kg. Telefon 416355, 416286. (16825)

Vând disc 3,2 m, nou, preț convenabil. Informații comuna Archiș, sat Nermiș nr. 20. (16828)

Vând lambriuri de cireș și tei, preț negociabil. Informații Gurahonț, telefon 316241, Tripa. (1154693)

Vând presă de ulei. Telefon 512988, 511693, după ora 16. (1158589)

Vând aparat de înghețată automată. Telefon 092.344.865. (16852)

Vând fotoliu mare piele, 2.700.000 lei, negociabil. Telefon 270785, după ora 20,30. (16869)

Vând erbicide, toate tipurile. Telefon 253973; 093.727.470. (16875)

CUMPĂRĂRI TERENURI, IMOBILIARE

Cumpăr casă în cartierul Funcționarilor. Telefon 094.134.610 (între orele 16.00-20.00).

Cumpăr garsonieră, apartament o cameră, în Arad, Lipova, Vladimirescu sau casă mică județ. Telefon 531324. (16787)

CUMPĂRĂRI AUTO

Cumpăr auto Dacia avariate și neavariate cu CIV. Telefon 289750. (16091)

Cumpăr Dacii cu CIV și numere noi. Ofer între 4-12 milioane. Telefon 093.045.296. (16584)

Cumpăr urgent Tico cu sau fără aer condiționat. Telefon 094 589 600. (16614)

Cumpăr urgent cap tractor IVECO; semiremorcă cu 3 axe pentru agricultură, capacitate 54 mc, înmatriculate. Telefon 093.573.124. (16460)

CUMPĂRĂRI ELECTRO

Cumpăr frigidere 600.000-700.000, combine frigorifice 1.000.000, congelatoare. Telefon 273965. (16582)

CUMPĂRĂRI DIVERSE

Cumpărăm vaci și tăurași. Telefon 250866; 095.681.191. (16490)

Cumpăr vaci, vițele, tauri. Telefon 288968, 092.941.123. (12896)

Cumpăr porumb, grâu, orz, ovăz, plata imediat. Telefon 274421; 094.608.052. (15506)

Cumpăr bovine pentru sacrificare. Telefon 274744, 095 624 006, 094 294 666. (15634)

Cumpăr deșeuri fier vechi, cantități mari, preț avantajos, plata pe loc. Telefon 093.404.010. (16085)

Cumpăr pene și coarne de cerb. Telefon 210480. (16565)

CUMPĂR GRÂU, peste 10 t, PLATA PE LOC. Telefon 276207. (16623)

Cumpăr obiecte antice: picturi, ceasuri de buzunare și de perete, obiecte din argint, candelabre din bronz, statuete din bronz și din lemn, ilustrate dinainte de 1945. Telefon 093.597.244. (6666)

Cumpăr grâu panificabil, plata pe loc. Telefon 094 618 304. (16767)

CERERI ȘI OFERTE DE SERVICII

ANGAJĂM în condiții foarte avantajoase: MAISTRU CONFECȚII FEMEI, TEHNOLOG. Telefon 256613.

S.C. „SECURITY" SRL angajează PERSONAL de PAZĂ (băieți și fete). Telefon 228786. (16018)

ARCONTA, tâmplărie din aluminiu și PVC angajează: INGINER TCM, MUNCITORI CALIFICAȚI. Telefon 256342. (16351)

LOTERIA ROMÂNĂ angajează VÂNZĂTORI. Telefon 255699. (16407)

SOCIETATE COMERCIALĂ angajează ZIDARI, ZUGRAVI, LĂCĂTUȘI. Se asigură bonuri masă. Telefon 098 237 790. (16598)

NDB LOGISTICA ROMÂNIA SRL angajează SECRETARĂ, studii: liceu, cunoștințe operare calculator (Word, Excel), limba franceză (scris, citit, vorbit), permis conducere. CV la fax 216729. (16599)

SC MOBIL ART SRL angajează TÂMPLARI, bărbați și femei. Relații telefon 057-216735. (1857375)

Angajez PATISERĂ cu experiență. Telefon 094.787.549, orele 10-16. (16632)

Angajez urgent, BARMAN(Ă) în Grădiște, bar cat. III. Telefon 218990. (16740)

Societate de încălțăminte angajează MAȘINIȘTI(E) și ȘTANȚATORI piele. Se oferă salar atractiv și tichete de masă. Telefon 284800. (16555)

Angajez PERSONAL, liceu, maxim 30 ani, retribuție bună. Telefon 270856. (16548)

MR. FAB angajează ZIDARI și ZUGRAVI. Informații telefon 275250, 094 556 686. (1857371)

Angajez VÂNZĂTOR, Magazinul ALTEX, Piața Gării, pentru MOCHETA. Telefon 251484. (16610)

GABBIANO IMPEX angajează personal calificat în confecționat fețe încălțăminte, pe următoarele posturi: MAȘINISTE, SUBȚIAT PIELE, CROITORI, MANUALCALIFICAȚI. Telefon 284011. (16687)

Persoană privată, angajează ZIDAR, ZUGRAV, DULGHER, INSTALATOR. Telefon 093.951.961, 256693. (16710)

Doriți să slăbiți 5 kg pe lună menținându-vă apoi silueta? Doriți să înlăturați cauza bolii de care suferiți? Doriți să câștigați 100 - 500$ pe lună? Telefon 514360 după ora 18. (16709)

Caut ÎNGRIJITOR ANIMALE. Ofer salar, cazare și masă. Telefon 094.646.955, Bârzava. (16510)

Angajăm BARMAN și BUCĂTAR. Telefon 092 609 986, 057-210944. (16750)

Angajez AGENȚI PAZĂ. Informații telefon 282267 sau 093 554 211. (16753)

RESTAURANT angajăm OSPĂTARI TINERI. Telefon 211994, orele 8-16. (16755)

Angajez BARMANĂ, maxim 30 ani, aspect fizic plăcut. Telefon 095 282 058. (16760)

Angajez VÂNZĂTOARE, vârsta maximă 25 ani. Telefon 280595, orele 12-14. (16774)

Angajăm PERSONAL CALIFICAT pentru bandă de tras, tălpuit, finisat, cusătoare la mașină cu coloană și Strobel și CROITORI, salarizare foarte avantajoasă. Relații telefon 281518. (16782)

SOCIETATE COMERCIALĂ angajează VÂNZĂTOARE cu experiență pentru magazin alimentar. Telefon 281349, orele 7-15. (16788)

Angajez BARMANĂ, gara Aradul Nou. Telefon 288135, după ora 16. (16789)

Caut COLABORATORI CADRE MEDICALE sau în domeniu, câștig minim 75-150$/ lună. Telefon 095 251 105. (16806)

TOMAIFICIO ELISA angajează personal pentru mașina de subțiat și MAȘINIȘTE CALIFICATE. Pentru mașiniste calificate salarizare 3.500.000 negociat. Informații str. Feleacului nr. 1. Telefon 092 697 950. (16815)

MAXIM SUPERMARKET angajează VÂNZĂTOARE, MERCEOLOG. CV se depun la sediul firmei, între orele 8-16. Telefon 259319. (16811)

SC ATLASSIB SRL angajează AGENT TURISM. Condiții studii medii sau superioare, domiciliul în Arad, experiență în activitatea de birou, cunoștințe operare calculator, permis de conducere, telefon. Relații telefon 069-224101 sau 069-231012, int. 354 sau 391. (16798)

GRAND CAFE ITALIANO angajează OSPĂTARE cu experiență. Telefon 348899, 091 304 331. (16820)

Angajăm VÂNZĂTOR magazin PIESE AUTO. Informații telefon 275750. (1857387)

Angajăm ȘOFER cu experiență pentru DISTRIBUȚIE. Telefon 349443, orele 9-15. (1857396)

Societate angajez VÂNZĂTOR. Telefon 271772. (16846)

Angajez FEMEIE MENAJ zilnic, inclusiv sâmbăta, între 30-45 ani. Telefon 093.206.520; 214937. (16851)

Magazin alimentar angajăm VÂNZĂTOARE. Telefon 092.979.358. (16854)

Angajez FEMEIE lângă bolnavă paralizată. Informații telefon 283975, 271293.

SUPERMARKET alimentar angajează PERSONAL (corectitudine și seriozitate). Informații parter ZIRIDAVA. (16858)

Angajăm CROITOR atelier CONFECȚII ÎMBRĂCĂMINTE. Telefon 284736; 094.774.502. (16859)

PRESTĂRI SERVICII

ȘCOALA de ȘOFERI „BELC" completează seria, categoriile A, B, C, E și D. CASA SINDICATELOR. Telefon 230004, 381811; 094.938.335. (16390)

Școala șoferi „CUSTOM" face înscrieri, zilnic 10-17. Telefon 254196. (16448)

SILDOR PROD, reparații - vânzări: FRIGORIFICE. Vânzare - montaj: AER CONDIȚIONAT. Telefon 270622. (c.)

Școala șoferi CARMEN ABCDE primește înscrieri, VICTORIEI 66. Telefon 255445. (16679)

UCECOM! CURSURI CALIFICARE, diplome internaționale, maseur, reflexoterapie, magnetoterapie. Telefon 252860. (15918)

Executăm: PARCHETĂRI, RAȘCHETĂRI, PALUXĂRI, PLĂCĂM gresie-faianță. Telefon 241219, 273571, 094 958 042. (16794)

AUTOMATIC SERVICE repară MAȘINI SPĂLAT AUTOMATE, domiciliu. Telefon 259146; 094.241.398. (16812)

DIVERSE

Lidera și incontestabila prezicătoare, doamna

AURELIA ARDELEANCA, vă ajută în orice problemă, desface cununii legate, scoate argintul viu, unește iubit cu iubită, lecuiește beția, face de sporul casei. Toți cei care credeți că sunteți cuprinși de magia neagră, sunați la telefon 093.924.535. Veți fi rezolvați cu siguranță. (16398)

Grup Școlar „IOAN BUTEANU" - GURAHONȚ, solicită oferte pentru reparații interioare și exterioare, igienizări și zugrăveli, de la persoane autorizate sau asociații familiale. Perioada de depunere 1 - 10 iunie, la sediul liceului, str. I. Buteanu, nr. 11, Gurahonț. Telefon 316550, 316138. (16707)

George din Arad, din suflet, mii de mulțumiri pentru

VALERIA ZENA, mi-a redresat firma ce dăduse faliment. Telefon 057 - 231892, 094.288.220. (16493)

SC PROSPECȚIUNI SA cu sediul în BUCUREȘTI, str. CARANSEBEȘ 1, a depus la IPM ARAD documentația de mediu pentru activitatea de prospecțiuni seismice în localitățile SÂNTANA, SOCODOR și SÂMPETRU GERMAN. Eventualele contestații se pot depune la Agenția de Protecția Mediului Arad, Bd. DRAGALINA nr. 16. (16735)

Promoția 1966-1967 de la LICEUL DE CULTURĂ GENERALĂ INEU organizează, în ziua de 1 iunie 2002, ora 10.30, ÎNTÂLNIREA DE 35 ANI. Relații la telefon 057-511441, Feieș. (1154588)

SC „M.M. GLADIOLA" SRL cu sediul în Arad, str. Gorunului nr. 31 Arad, dorește autorizație de mediu pentru activitatea de întreținere și reparații aparatură medicală. Eventualele contestații se pot depune la Agenția de Protecția Mediului Arad, Bd. Dragalina nr. 16. (16739)

PIERDUT GEANTĂ NEAGRĂ (material sintetic) conținând proiecte, acte. Recompensă deosebită! Telefon 092 419 320, 091 235 012. (16758)

(Continuare în pagina 19)

(Urmare din pagina 18)

ELENA
a revenit în Arad. Cea mai puternică prezicătoare, ELENA, a fost rugată de arădeni, cu lacrimi în ochi să vină în Arad. ELENA desface cununii, împacă soţ şi soţie, aduce persoana iubită la cei dragi, lecuieşte alcoolismul, impotenţa, argintul viu, boli de piele şi multe altele. Telefon 090 873 314. (16756)

COOPERATIVA DE CONSUM SÂNTANA organizează licitaţie în data de 7 iuinie 2002, pentru închiriere MAGAZIE în suprafaţă de 22 mp, situată la parter bloc. Informaţii telefon 462091. (1152638)

SC COZIRO PROD SRL cu sediul în Arad, str. Cpt Ignat 16 doreşte autorizaţie de mediu la punctul de lucru din Arad, str. Horea 3, profil confecţii tricotaje. Eventualele contestaţii se pot depune la Inspectoratul pentru Protecţia Mediului din Arad, Bd. Dragalina nr. 16. (16778)

Unica şi puternica, doamna

LARISA,
femeia minunilor, care a făcut şi face minuni în Arad şi în ţară, este venită în Arad cu noi plante şi apă adusă în seara de Bobotează din Ierusalim. Sunaţi, telefon 091.957.633; 057/277888. (16786)

Mihaela din Arad. Mulţumesc doamnei

MONALISA
că MI-A VINDECAT SOŢUL de ALCOOLISM. Telefon 242615. (16873)

Absolvenţii promoţiei 1962 a LICEULUI MEDIE 3 sunt invitaţi la întâlnirea de 40 de ani, SÂMBĂTĂ, 8 IUNIE, ora 11, în curtea liceului de pe Vârful cu Dor. Telefon 094 507 211 - Mircea Frenţiu sau 057-228186 - Dorina (Moţiu) Sferdianu. (16830)

În atenţia AGENŢILOR ECONOMICI! Începând cu data de 3 iunie 2002, programul de lucru cu publicul în cadrul Inspectoratului de Protecţia Mediului Arad va fi în zilele de MARŢI şi JOI, între orele 8-12. (f., 2366426)

Marin. Mulţumesc doamnei

EMMA
că m-a lecuit de GELOZIE. Telefon 093.062.336; 057/242615. (16873)

TURISM

AMAD TOURISTIK efectuează transport internaţional SPANIA, ITALIA, PORTUGALIA, FRANŢA, GERMANIA, cu autocare moderne. Asigurări medicale. Rezervări zilnic, Arad, str. Cloşca, nr. 2, telefon 057 - 254453; 094.969.742. (3252)

„DANIEL-RĂDUCU" efectuează TRANSPORT PERSOANE, relaţia ITALIA, FRANŢA, SPANIA, săptămânal. Telefon 095.202.337; 531349. (15834)

ÎNCHIRIERI

Închiriez 2 spaţii comerciale, ultracentrale, nou supermaenajate, 650$, 350$, str. M. Eminescu. Telefon 092 344 705. (16766)

Închiriez apartament 2 camere, central, mobilat, contorizat. Telefon 219982; 095.455.766. (16845)

Oferim spre închiriere SPAŢII COMERCIALE pentru magazine, depozite, producţie. Telefon 281036. (c.)

Ofer spre închiriere apartament central, 3 camere, plus/minus garaj. Telefon 093.572.499. (16326)

Oferim spre închiriere spaţiu pentru depozit, zonă centrală. Telefon 272676. (16342)

Închiriez (ofer) spaţiu pentru execuţii industriale, magazine, depozite, producţie, centru comunei Vîrfurile. Informaţii telefon 318403. (9647271)

Închiriez spaţiu pentru birouri, firme, str. Milea colţ (30 Decembrie). Telefon 057-251241. (16593)

Ofer spre închiriere birou central, str. Unirii. Telefon 275681. (16630)

Ofer spre închiriere apartament 3 camere, mobilat modern. Telefon 275681. (16630)

Ofer închiriere spaţiu (birouri), 120 mp, str. Şaguna. Telefon 090.886.894. (16197)

Dau în chirie apartament 5 camere mari, ultracentral, mobilat. Telefon 281124. (16406)

Ofer spre închiriere camioane 20 t, tarif 12.700 lei/km + TVA. Telefon 093 573 124. (16616)

Dau în chirie casă singur în curte, str. Kostanţa Hodoş. Telefon 210613. (16587)

Închiriez pentru persoane juridice bloc de nefamilişti P+4, autocarosată 10 t, spaţii pentru sedii firme, birouri, casă semicentral pentru producţie. Telefon 244803, orele 8-15 (13072)

Închiriez atelier auto dotat, magazii, 150 mp, str. P. Rareş, Grădiştе. Telefon 276578. (15892)

Caut de închiriat spaţiu depozitare în zona Gării. Telefon 091 836 956. (16734)

Închiriez (ofer) casă parter + etaj, cu toate utilităţile. Informaţii zilnic, telefon 250414, după ora 18. (16736)

Închiriez (vând) garaj, Piaţa Agroalimentară Vlaicu. Telefon 255401, orele 9-18. (16772)

Dau în chirie garsonieră contorizată, Calea Aurel Vlaicu. Telefon 095 698451. (16810)

Caut să închiriez birou amenajat, mobilat, utilat, în centrul Aradului chiar şi pe termen scurt. Telefon 094 498 045. (16826)

Închiriez (ofer) garsonieră şi apartament 2 camere, mobilate (250 EU) ultracentral. Telefon 094 507 211. (16830)

Primim băiat în gazdă, str. Şcoalei nr. 15 A, Vlaicu. (1857394)

Ofer spre închiriere spaţiu Aradul Nou, ultramodern amenajat, 90 mp. Telefon 253973; 093.727.470. (16875)

PIERDERI

Pierdut certificat de înmatriculare la D.R.C. ARAD, sub nr. J/02/435/2001 pentru SC „NIKO PRODCOM SERV" SRL. Îl declar nul. (16738)

Pierdut carnet de şomaj eliberat de DMPS Arad, pe numele Fodor Kiss Ida Erica. Îl declar nul. (16792)

P.F. ZĂMĂCĂU GHEORGHE „ŢESĂTURA" pierdut certificat înmatriculare nr. F.02/213/1994, eliberat de CCI Arad. Îl declar nul. (16797)

Pierdut carnet şomaj eliberat de DMPS Arad, pe numele Smelic Mărioara. Îl declar nul. (16817)

Pierdut autorizaţie nr. 323629/02.11.1998 eliberată de Consiliul Judeţean Arad, pe numele Butar Ioan. O declar nulă. (16833)

Pierdut carnet asigurat eliberat de CAS Arad, pe numele Nedelcu Ionel. Îl declar nul. (16834)

Pierdut comunicare nr. 002981 eliberată de DGFP Arad atribuită casei de marcat CARAT COLIBRI seria BT 004725, pentru DARLAVY SRL HĂLMAGIU. O declar nulă. (16836)

Pierdut legitimaţie de acces, eliberată de I. C. Arad, pe numeie Muntean Maria. O declar nulă. (16870)

† DECESE †

Soţul Ioan şi fiii: Alexandru, Eugen şi Constantin anunţă dispariţia celei mai bune soţie, mamă şi bunică,
SÂNZIANA CRISTEA,
din Cermei.
Înmormântarea va avea loc azi, 30 mai 2002, ora 13, în localitatea Cermei. Dumnezeu s-o odihnească în pace! Familia îndoliată.

Suntem alături de familia STAN în greaua durere pricinuită de decesul fiului, fratelui,
STAN VALENTIN,
la vârsta de un an şi şase luni. Înmormântarea are loc azi, 30 mai 2002, la cimitirul din Sânicolaul Mic, ora 16. Familia şi naşii: Dorina şi Ionel Tiseliţă.

Cu adâncă durere anunţăm încetarea din viaţă, după o lungă şi grea suferinţă a iubitului nostru soţ, tată socru, bunic,
LUPŞA PETRU
în vârstă de 74 ani. Înmormântarea va avea loc azi, 30 mai, ora 14.30 de la Capela Cimitirului Micălaca. Familia îndoliată.

† SERVICII FUNERARE †

RO STYL COMPANY
SERVICII FUNERARE COMPLETE
PRODUCĂTOR SICRIE
ARAD, STR. M. EMINESCU 22, TELEFON 214.422
Magazin deschis şi noaptea
OFERIM
- SICRIE 10 MODELE DE LA 800.000 LA 3.600.000
- SICRIE LUX 4 MODELE DE LA 4.500.000 LA 20.000.000
- LENJERIE DECES 6 MODELE DE LA 300.000 la 2.000.000
- CRUCE, LUMÂNĂRI, PROSOAPE, BATISTE, MÂNERE şi ŞURUBURI SICRIU

OFERTĂ SICRIU FAG CRUCE RESPETE 1.500.000

APELÂND LA SERVICII: ÎMBRĂCAT, FORMOLIZAT ŞI TRANSPORT BENEFICIAŢI DE 15% REDUCERE
LA SICRIU ŞI TRANSPORTUL LA DOMICILIU GRATUIT
▼PLATA ŞI DUPĂ ÎNCASAREA AJUTORULUI DE ÎNMORMÂNTARE.
PĂREREA DVS. CONTEAZĂ!
TELEFON 094.690.121

SC „IN MEMORIAM" SRL
str. EMINESCU nr. 4
(ATENŢIE, vizavi de CINEMA MUREŞUL)
Tel. 057-211929, 093.343.964
str. ORIZONTULUI nr. 9A (Bujac)
oferă SERVICII FUNERARE COMPLETE - NON STOP.
Sicrie-modele multiple (simplelux), sicrie import ITALIA, ACCESORII. Intermediem COLACI, COLIVĂ etc.
ÎMBĂLSĂMĂM GRATUIT (formolizat).
TRANSPORT ÎN ORAŞ GRATUIT
SERVICII: SPĂLAT, ÎMBRĂCAT
PLATA ÎN RATE.
Transport INTERN - INTERNAŢIONAL

† CONDOLEANŢE †

Colectivul SERVICIULUI CONTABILITATE al ZIARULUI „ADEVĂRUL" este alături de domnul Eugen Cristea, director B.C.R., în momentele grele prin care trece, la decesul mamei şi îi transmite sincere condoleanţe.

Colectivul Sucursalei Judeţene Arad a Băncii Comerciale Române îşi exprimă întreaga compasiune şi transmite sincere condoleanţe domnului Eugen Cristea - director, în greaua suferinţă pricinuită de pierderea mamei dragi. (16799)

Salariaţii Agenţiei Avram Iancu Arad a Băncii Comerciale Române sunt alături de domnul director Cristea Eugen, la marea durere pricinuită de pierderea mamei. Transmitem sincere condoleanţe familiei îndoliate. (16800)

Banca Comercială Română - Agenţia Ineu este alături de domnul director Eugen Cristea în marea durere suferită prin decesul mamei şi transmite sincere condoleanţe familiei îndoliate. (16801)

Salariaţii Agenţiei Pâncota Arad a Băncii Comerciale Române sunt alături de domnul director Cristea Eugen la marea durere pricinuită de pierderea mamei. Transmitem sincere condoleanţe familiei îndoliate. (16802)

Banca Comercială Română - Agenţia Cermei transmite sincere condoleanţe domnului director Cristea Eugen la marea pierdere suferită prin decesul mamei. Suntem alături de familia îndoliată. (16803)

Banca Comercială Română - Agenţia Beliu transmite sincere condoleanţe domnului director Cristea Eugen la marea pierdere suferită prin decesul mamei. Suntem alături de familia îndoliată. (16804)

Banca Comercială Română - Agenţia Curtici este alături de domnul director Eugen Cristea în marea durere suferită prin decesul mamei şi transmite sincere condoleanţe familiei îndoliate. (16805)

Sincere condoleanţe familiei domnului director Eugen Cristea în marea durere pricinuită de pierderea mamei,
CRISTEA SÂNZIANA.
Familia dr. Silaghi din Cermei. (16806)

Colectivul SECŢIEI ORTOPEDIE al SPITALULUI CLINIC JUDEŢEAN ARAD, este alături de colega lor, CRISTEA ANA în marea durere pricinuită de moartea mamei soacre şi transmite sincere condoleanţe familiei îndoliate. (16768)

Colectivul Grădiniţei P.S. 2 Arad este alături de doamna directoare BODIŞTEAN IULIANA în dureroasa despărţire de tatăl său drag şi-i transmite sincere condoleanţe. (16769)

Suntem alături de colega noastră BODEA DORINA şi familia sa în suferinţa pricinuită de decesul socrului. Colectivul „PROIECTĂRI" ASTRA VAGOANE CĂLĂTORI. (16808)

Mulţumim din suflet tuturor celor care au fost alături de noi, pentru a conduce pe ultimul drum pe preaiubita noastră verişoară şi mătuşă,
profesoara
SELEJAN FELICIA EMILIA.
Familia îndoliată. (16822)

Suntem alături de cumnata noastră IULIANA BODIŞTEAN în marea durere pricinuită de pierderea tatălui. Dumnezeu să-l odihnească în pace! TAVI şi FLORICA. (16838)

Consiliul de Administraţie al societăţii comerciale „IMAR" SA Arad este alături de domnul CRISTEA EUGEN, director BCR Arad, în marea durere pricinuită de moartea mamei domniei sale şi-i transmitem sincere condoleanţe. (16862)

Suntem alături de colegul nostru CONSTANTIN CRISTEA în tristele momente ale despărţirii de scumpa sa mamă. Sincere condoleanţe din partea colegilor de la Sectorul Mecanic al SC DARIMEX AGROPRODEX SA, ferma Iratoşu. (16863)

Împărtăşim durerea colegului nostru CONSTANTIN CRISTEA în greaua încercare pricinuită de pierderea mamei dragi. Sincere condoleanţe. Colegii de la SC DARIMEX AGROPRODEX , ferma Iratoşu. (16864)

Suntem alături de colegul nostru ALIN DAMEAN în marea durere pricinuită de decesul fratelui său
ŞTEFAN DAMEAN.
Sincere condoleanţe. Colegii de la SC ICPV SA. (16878)

† COMEMORĂRI †

Se împlineşte 1 an de când ne-a părăsit cel care a fost soţ, tată şi bunic

JURCA IOAN
din BÂRZAVA. Îl plâng soţia, fiica şi nepoţii. (16718)

Marţi, 3 iunie 2002, se împlinesc 5 ani de la trecerea în eternitate a scumpei şi dragei mele soţii,
profesor
NEGREA LIVIA.
Dormi în pace, suflet nobil şi blând. Te plânge zilnic soţul nemângâiat, Constantin. Parastasul va avea loc sâmbătă, 1 iunie 2002, ora 10, la Catedrala Veche. (1857386)

Duminică, 2 iunie se împlinesc 2 ani de când ne-a părăsit cel care a fost un suflet bun şi drag,

DĂNILĂ CRISTIAN,
din Vladimirescu. Peste câteva zile ai fi împlinit 32 de ani. Nu putem să-ţi strângem mâna, decât să ne rugăm la Dumnezeu să te odihnească în pace! Mama, fratele, soţia, copii Ciprian şi Claudiu. (1857385)

S.C. SATLINE S.R.L. TELEFON 251.461, 094/507.211 SHOW ROOM ARAD, Piata Mihai Viteazul - BL. M7 - PARTER

TÂMPLĂRIE DIN ALUMINIU ȘI P.V.C.

BANCA COMERCIALA ROMANA

Banca Comercială Română și MasterCard International organizează în perioada 25 martie - 31 mai 2002, o campanie de promovare a două dintre cele mai avantajoase carduri de pe piața internă: BCR Macstro și cardul de credit BCR Eurocard/MasterCard.

Această campanie vă oferă șansa de a câștiga premii substanțiale. Totul este foarte simplu: solicitați în acestă perioadă, la orice unitate BCR, un card Maestro sau/și un card Eurocard/MasterCard și aveți posibilitatea de a participa la tragerile la sorți organizate de către BCR. Puteți fi câștigătorul unuia dintre cele 12 premii a câte 100 EUR (echivalentul în lei) sau/și câștigătorul unuia dintre cele 2 mari premii de câte 1000 EUR (echivalentul în lei).

Informații suplimentare puteți afla de la orice unitate BCR sau vizitând site-ul nostru www.bcr.ro

BCR - Banca de care aveți nevoie !

(2365969)

Prin magazinele

S.C. BENDEA S.R.L.

Situate în Arad, B-dul Revoluției nr. 26-30, tel. 231.853
str. Liviu Rebreanu nr. 68, tel. 250.905
str. Eftimie Murgu colț cu Pădurii, tel. 228.966

Vinde GRESIE FAIANȚĂ

La CELE MAI MICI PREȚURI

Program Zilnic 9,00 - 17,00
Sâmbătă 9,00 - 13,00

(2360780)

Primăria comunei Vladimirescu
JUDEȚUL ARAD

organizează în data de **17.06.2002, orele 10,** la sediul din Vladimirescu str. Revoluției nr. 4, **concurs** pentru ocuparea funcției publice de **EXECUȚIE, DE REFERENT - categ. C. clasa I, gradul 2,** cu specialitatea contabilitate bugetară.

Condiții de înscriere la concurs:
- cele prevăzute de art. 6 din Legea 188/1999 privind Statutul funcționarilor publici,
- studii medii de specialitate de finanțe-contabilitate
- cunoștințe de operare pe calculator

Cererile se înscriere la concurs însoțite de documentele justificative cerute de lege vor putea fi depuse până la data de 14.06.2002.

Materialul bibliografic și pentru relații suplimentare se pot obține de la Primăria comunei Vladimirescu, telefon 514101 sau 514902.

(2366418)

ÎNCHIRIEZ HALE INDUSTRIALE

pentru producție sau depozitare PE TREI AMPLASAMENTE (ADRESE)

Telefon: 092.253.173 sau 057/270.540

(2365985)

Primăria orașului Nădlac

organizează concurs pentru ocuparea funcției publice de execuție de

INSPECTOR DE SPECIALITATE

la compartimentul comunitar pentru cadastru și agricultură-categoria A, clasa III, gradul 1,

care va avea loc în data de 01.07.2002, ora 10,00, la sediul Primăriei orașului Nădlac.

Condiții de participare la concurs:
- studii superioare de lungă durată în specialitatea de inginer cadastru (topograf) sau absolvenți cu studii superioare de lungă durată care pot dovedi cu acte că în perioada studiilor sau după absolvire au făcut cursuri de topografie.
- cunoștințe de operare pe calculator
- funcționar public având categoria A, clasa III, gradul 1 sau vechime în funcții publice sau funcții de specialitate de 6 ani.
- domiciliul stabil în orașul Nădlac.

Dosarul de înscriere se depune de către candidați la data de 12.06.2002.

Informații suplimentare se pot obține la sediul Primăriei orașului Nădlac, sau la telefon 474.325.

(2366415)

SC BLACK SEA SUPPLIERS SRL

angajează pentru depozitul din Arad

● **ECONOMIST cu experiență**

Condiții: - Studii economice de specialitate
- Vechime în muncă min. 3 ani în contabilitate (inclusiv întocmirea balanței de verificare lunară)
- Cunoștințe solide operare PC: Windows, Excel, Word, Internet Explorer

Candidații sunt rugați să trimită CV la fax 271052, e-mail blacksea@arad.ro, sau să se prezinte la sediul firmei din Arad, str. Ursului, nr. 21 (incinta SC Comalim SA) (tel. 275600)

● **MOTOSTIVUITORIST - MANIPULANT**

Cerințe: - autorizare ISCIR prezintă avantaj
- disponiblitate la program prelungit
- vârsta max. 35 ani
- stagiul militar satisfăcut
- domiciliul stabil în Arad

Cei interesați se pot prezenta la sediul punctului de lucru din Arad, str. Ursului nr. 21 zilnic de la orele 10-12.

(9397878)

Direcția Generală a Finanțelor Publice a județului Arad

organizează LICITAȚIE PUBLICĂ

pentru vânzarea în condițiile Ordonanței Guvernului nr. 128/1998 cu modificările ulterioare a unui număr de două autoturisme neînmatriculate (pentru piese schimb) la următoarele prețuri de strigare:
- ❒ **Fiat Talento / 1992 - 18.000.000 lei**
- ❒ **Fiar Brava /1995 - 70.000.000 lei**

Autoturismele se găsesc depozitate în incinta Vămii Turnu și SC Bodnărescu SRL, Nădlac, unde pot fi vizionate în ziua de 4 iunie 2002 între orele 10,00-14,00.
Licitația se va organiza la sediul Direcției Generale a Finanțelor Publice a județului Arad, B-dul Revoluției nr. 77-79, în ziua de 5 iunie 2002 ora 9,00 camera 17.
Participarea la licitație este condiționată de achitarea garanției de 10% din valoarea de pornire a licitației, în contul 50053519704 Trezoreria Arad.
Pasul licitației stabilit de comisie este cuprins în intervalul 5-20%.

INFORMAȚII SUPLIMENTARE LA TELEFON 057/ 280633 INT. 155.

(2366416)

BANCA "TRANSILVANIA" S.A.
SUCURSALA ARAD,
Str. Unirii nr. 5-7,
Tel. 057/283.122
CUMPĂRAȚI CU MAESTRO ȘI CÂȘTIGAȚI...

ADEVĂRUL

Cotidian independent Arad

Anul XIV, nr. 3619

Vineri, 31 mai 2002 • 24 pagini • 5000 lei • e-mail: adevarul@arad.ro; adv.pub@arad.ro

BRAT Publicație auditată în semestrul II 2000

Tiraj mediu zilnic vândut: 33.205

WEST BANK S.A.
ARAD, B-dul Revoluției nr. 88
TELEFON: 284.888; FAX: 285.202
WESTERN UNION TRANSFER DE BANI ®
Cel mai rapid mod de a primi bani din toată lumea

NU ȘTIU PENTRU CE NE MIRĂM!

Zilnic pe fluxurile agențiilor internaționale de știri se înghesuie sute de știri. Cele mai multe fără nici o șansă însă de a apărea în vreun ziar sau la vreo televiziune, cauza fiind nespectaculozitatea lor sau, mai exact, repetabilitatea ca și nedepășirea unui anume nivel comun. Între asemenea știri de ultimă oră se numără și demiterea, mai zilele trecute, de către prim-ministrul Canadei, a doi membri din Cabinetul său. Ce grozăvii or fi făcând aceștia, te întrebi, încât să fie maziliți, așa, dintr-odată și mai ales cum se face că nimeni de la partidul lor nu a intervenit pentru ei?!

Ei, bine, motivele pentru care doi ditamai miniștri au fost trecuți pe liber sunt: pentru primul, ***că ar fi petrecut un weekend la cabana unui patron ce avea legături de afaceri cu o instituție de stat, iar pentru al doilea că, zice-se, ar fi facilitat unei foste prietene nu știu ce contract de vreo 23.000 de dolari.*** Într-adevăr, ceva de neacceptat! La ei, că la noi chiar dacă vreodată s-ar întâmpla așa ceva, pe bune, nu te-ar crede nimeni! Vorbind despre întâmplarea de mai sus fără să vreau îmi amintesc de alte două similare. Una petrecută în Statele Unite când ministrul Agriculturii a fost obligat să-și dea demisia din funcție pentru că folosise, - auziți! - o jumătate de oră, avionul ministerului pentru o călătorie în scopuri personale, iar cealaltă în Japonia, unde ministrul Trezoreriei își depusese demisia, mai să-și facă și harakiri pentru că luase de la o bancă, un împrumut cu o dobândă cam suspectă!

Bănuiesc că la citirea de către vreun mînisteriabil român a știrii cu demiterea celor doi canadieni - știre preluată doar de vreo două, trei ziare - ce și-o mai fi zâmbit el în barbă, dacă chiar n-o fi râs de-a binelea! Și avea și de ce pentru că, așa după cum merg lucrurile de 12 ani încoace la noi și după cum se pare că vor merge în continuare și în următoarea sută de ani este greu de închipuit nu că vreun ministru, dar nici măcar vreun... ușier de la vreun minister va fi dat afară pentru două, trei zile petrecute la vila unuia dintre cei 200 de miliardari răsăriți ca ciupercile după ploaie! Ei, dacă Cel de Sus - că de la cei de jos nici o nădejde! - ne-ar lăsa să vedem măcar o dată lista cu mai marii României și cu ce fac ei la sfârșit de săptămână sau ce afaceri învârt!?

MIRCEA DORGOȘAN

(Continuare în pagina 4)

Mitingul BNS - Cartel Alfa

MULTE NEMULȚUMIRI, PUȚINI PROTESTATARI

Foto: V. MUSCA

La doleanțele sindicaliștilor, chiar de la început, și-a plecat urechea prefectul Dan Ungureanu

Pag. 7

VIA Canada
Firmă de Avocați din Toronto Canada vă asistă pentru
Emigrare
Proiect SA, Bd. Decebal nr. 2-4, cam 124
Tel 214678
CELE MAI MICI TARIFE
NU NE PLATIȚI DECÂT
DUPA APROBARE

Înaintea bilanțului a șase luni de activitate...

COMANDA POLIȚIEI ARĂDENE ARE EMOȚII

Pag. 4

Pag. 6

Biserica Ortodoxã Românã din Bãtania

130 DE ANI DE LA SFINȚIRE

LNB ROMANIA
PREMIXURI ȘI CONCENTRATE PENTRU FURAJAREA ANIMALELOR
ALCODA SRL -
dealer autorizat
TIMIȘOARA: str. Lidia 60,
Tel. 056/230.190 , 093/538.532

Astãzi, la Seul,

ÎNCEPE C.M. DE FOTBAL, EDIȚIA 2002

2002 FIFA WORLD CUP KOREA JAPAN

Pag. 8

OMNIASIG
SOCIETATE DE ASIGURARE-REASIGURARE
Reduceri noi și în semestrul II
Încheiați asigurarea obligatorie auto RCA 2002 pentru semestrul II la OMNIASIG! Beneficiați de 16% REDUCERE la sediile OMNIASIG și la toate oficiile poștale.

Mobilier la comandã Mochetã
Prețuri avantajoase
ARCADIA S.R.L. Piața Soarelui bl. 603 Tel. 263.637

INFOTON
Telefoane fără fir PANASONIC
Centrale telefonice
Telefoane SIEMENS
ISDN
str. Eftimie Murgu, nr. 74-76, tel./fax: 281800
magazin:
str. Lucian Blaga, nr. 2-4, tel./fax: 281595

IMPERIAL Co.Ltd.
Arad, Calea Radnei 169
Tel. 27.99.72, 27.97.27
OREZ 1.000 gr.
13.900-
TVA INCLUS
Ofertă valabilă până la 8 iunie 2002, pentru facturi de cel puțin 1.500.000 lei

s.c. ASIGURAREA ROMÂNEASCĂ - ASIROM
ASIROM
- 20 %
la asigurările de locuințe sau bunuri din locuințe
În perioada
29 mai - 31 iulie 2002
se acordă reduceri de prime de asigurare pe bază TALONULUI promoțional

mai sunt...
14 ZILE
EXPO
ARAD INTERNATIONAL

ALGLASS
TÂMPLĂRIE din ALUMINIU și P.V.C.
USI si FERESTRE din PVC DECEUNINK-BELGIA
PRETURI si CALITATE de EXCEPTIE
Str. Roșiori Nr.26 Tel/Fax: 289.053
B-dul Revoluției nr.26-38 Tel: 338.244

CALENDAR

■ Astăzi, Soarele răsare la ora 5 și 52. Apune la ora 20 și 16 minute.

■ Au trecut 150 de zile din acest an. Au mai rămas 215 de zile până în anul 2003.

■ Praznicul zilei: Biserica ortodoxă: Sf. Ap. Ermia, Sf. Sfințit Mc.. Ermei, Eusebie și Haralambie; Biserica greco-catolică: Sf. M. Ermeu.

Bine ați venit!

La Arad: Șfagău Adelin David Emanuel, Tamaș Alexandru Răzvan, Gal Oana Daniela.

AU PLECAT DINTRE NOI!

✝ Duță Iulian (1922), Căprescu Ana (1918), Farkaș Elena Doina Emilia (1946), Grigore Neculai (1930).

METEO

Vremea va fi în general frumoasă. Cerul variabil. Vântul va sufla slab la moderat din nord-vest. Dimineața, izolat ceață pe văi.

Temp max.: 22 la 25° C
Temp. min.: 8 la 11° C

PREȚUL AURULUI

BANCA NAȚIONALĂ. Pentru gramul de aur de 24 K: prețul cu ridicata - 350.329 lei, iar prețul de achiziție - 315.296 lei. Prețuri înregistrate la sfârșitul săptămânii.

PIAȚA NEAGRĂ. Aur 14 K: cumpărare - 150.000 lei/g, vânzare - 170.000 lei/g. Aur 18 K: cumpărare - 180.000 lei/g, vânzare - 200.000 lei/g.

ANUNȚ

Grupul de Pompieri „Vasile Goldiș" al județului Arad

selecționează tineri (bărbați),

absolvenți de liceu sau elevi ai claselor a XII-a, cu înălțimea de cel puțin 1,70 m, pentru școli militare de ofițeri, maiștri, subofițeri.

Se asigură repartiție în Arad, salariu atrăgător, obținerea gratuită a permisului auto-B+C, școlarizare gratuită, asistență medicală și tratament gratuit pentru tine și membrii de familie și alte facilități atractive.

Informații suplimentare la sediul unității **str. A. Șaguna nr. 66-77** sau la **telefon 251212 (237230)** persoană de contact: Cpt. Berche Florin.

„ÎMPREUNĂ ÎI VOM AJUTA PE OAMENI"

Calificări pentru firme germane

Un proiect al Institutului de Minerit, Înnobilarea Zăcămintelor și Ergonomie din Saarbrucken, Germania, în parteneriat cu Universitatea „Aurel Vlaicu" Arad, are ca obiect cursurile de calificare propuse de firme economice din Gemania care își desfășoară activitatea (și) în zona de vest a țării noastre. **Prof. univ. dr. Lizica Mihuț, rectorul UAV, a precizat: Absolvenții Facultăților de Inginerie și Științe Economice au posibilitatea să urmeze aceste specializări. „Practic, partenerii germani își școlarizează viitorii angajați. Costul unui asemenea curs este de 1250 Euro, iar calificarea obținută este garanția unui loc de muncă la o societate germană din partea de vest a României"**

T. M.

HOROSCOP

Vineri, 31 mai 2002

Berbec (21.03-20.04). Într-o afacere pe care ați pornit-o lucrurile se desfășoară altfel decât au fost stabilite de comun acord.

Taur (21.04-20.05). În viața particulară apare o situație tensionată și oricât de greu v-ar fi, trebuie să aveți o discuție deschisă cu partenerul.

Gemenii (21.05-20.06). Nu uitați că întotdeauna sfatul primit de la o persoană cu mai multă experiență vă poate ajuta să găsiți soluția de rezolvare a unor probleme.

Rac (21.06.-22.07). Gândiți-vă la o problemă până în cele mai mici amănunte înainte de a lua o hotărâre definitivă.

Leul (23.07.-22.08). Nu vă enervați pentru lucruri neînsemnate, deoarece știți cu certitudine că veți reuși să treceți cu bine chiar și cele mai mari greutăți.

Fecioara (23.08-22.09). Nu este cazul să vă amestecați în discuțiile contradictorii ale colegilor.

Balanța (23.09-22.10). Dacă unora li se pare că proiectul la care lucrați avansează prea încet, n-au decât să-și caute un loc de muncă.

Scorpion (23.10-21.11). Înainte de a încheia o afacere ar fi bine să vă expuneți condițiile pe care le puneți. În felul acesta veți evita unele neînțelegeri.

Săgetător (22.11-21.12). Siguranța de care dați dovadă îl va impresiona pe colaboratori, iar propunerile dvs. vor fi acceptate în unanimitate.

Capricorn (22.12-19.01). Cereți mai mult timp de gândire într-o proble-mă personală. Nu vă grăbiți să luați o hotărâre definitivă înainte de a verifica totul.

Vărsător (20.01.-20.02). Chiar dacă nu vă face plăcere să discutați despre anumite evenimente s-ar putea ca acest lucru să vă ajute să câștigați încrederea unei persoane.

Peștii (21.02-20.03). Unele persoane răuvoitoare încearcă să vă zădărnicească planurile. Fiți foarte precaut și nu vă lăsați impresionat.

Singurul magazin
MOCHETA
Arad, Piața Gării
Telefon 235.221
Mari REDUCERI DE PREȚURI
MONTAJ LA STANDARDE EUROPENE

„ADEVĂRUL" VĂ ASCULTĂ

La telefonul dimineții, 280944, între orele 9,00 - 12,00

*O doamnă care a sunat în numele mai multor locuitori ai cartierului Grădiște ne-a spus că marți dimineața a așteptat 40 de minute după un tramvai care să facă legătura cartierului cu centrul. „Problema este că am întârziat la serviciu. În concluzie, aș vrea să știm și noi din ce cauză suntem obligați să stăm atâta timp în stație" întreabă dânsa.

D-na Mariana Birău, director de exploatare în cadrul CTP Arad, spune, însă, că așa ceva ar fi aproape imposibil. „Am verificat și la dispecerat, iar în registru este trecut că, pe ruta respectivă, în ziua cu pricina tramvaiele au circulat la o distanță de aproximativ zece minute și nu s-a înregistrat nici un incident".

Redactor de serviciu, A. B.

La telefonul după-amiezii, 280003, între orele 15.00-18.00

*** Grădiște, un cartier uitat de cei de la Drumuri Municipale**

D-na Catrina Covacs din Arad, cartierul Grădiște, este nemulțumită de faptul că nimeni nu se mai interesează și de situația străzilor din acest cartier. „Nu știu dacă cei care se află la cârma acestei comunități sunt la curent cu problemele pe care le au oamenii ce locuiesc în Grădiște. una dintre cele mai grave probleme, este starea proastă a străzilor din această zonă. Mă refer la gropile imense din șosele, la faptul că noi nu ne putem permite să plătim firme care să facă lucrări de reparații. Cred că asta intră în atribuțiile celor de la Drumuri Municipale care, se pare, au cam uitat de acest cartier. Sunt mulți oameni care și-au stricat mașinile prin cartierul nostru și sunt nemulțumiți că nimeni nu face ceva pentru ca situația să se îmbunătățească. Aș vrea și eu să știu dacă mai există instituții care să-și ia atribuțiile în serios, pentru că și noi plătim taxe și impozite și ar trebui să beneficiem de unele servicii. Repararea drumurilor ar fi numai unul dintre aceste servicii."

Redactor de serviciu, R.M

UTILITARE

PIEȚE, TÂRGURI

Astăzi este zi de piață la Ineu, Lipova, Covăsânț, Mișca, Moneasa, Șepreuș, Șimand, Vladimirescu. Tot astăzi se organizează târguri săptămânale la Ineu, Șepreuș, Șimand.

Mâine, sâmbătă, vor avea loc târguri săptămânale la Felnac, Lipova, Pâncota, Hălmagiu și Moneasa, iar duminică, la Sântana și Vinga.

FARMACII DE SERVICIU

■ Farmacia **REMEDIUM** Arad, B-dul Revoluției nr. 52-54. Program luni-vineri: 7,30-20,00, sâmbătă 8,00-14,00. Telefon 233195.

■ Farmacia **TEAHADAN**, Bd-ul Revoluției nr. 65. Program: luni-vineri 8-21, sâmbătă 9-13. Telefon 254.587.

■ Farmacia **„OMNIAFARM"**, Calea Aurel Vlaicu, Bl. Z28, cu program zilnic de la orele 8,00-22,00. Telefon 271724

■ Farmacia **LIBRO PHARMA** non stop Calea Aurel Vlaicu 60-68 (lângă stadionul UTA) telefon 212.992.

■ Farmacia **LARIFARM**, Calea Aurel Vlaicu, la parterul blocului Z 24 are program de lucru zilnic, între orele 7,00 - 23,00, telefon 246622.

URGENȚE STOMATOLOGICE...

■ asigură Cabinetul din str. Crișan (în spate la Gionelli).

■ În zilele de sâmbătă și duminică, urgențe stomatologice asigură și cabinetul din B-dul Revoluției nr. 62, ap. 17, între orele 9,00-19,00. Telefon: 256665.

■ Cabinetul Stomatologic din Calea Victoriei nr. 7 A asigură zilnic urgențe, inclusiv sâmbăta, între orele 10-15. Telefon 095.565.622.

■ Cabinetul stomatologic „KARIDENT", Alfa Bl. 65, sc. C, ap. 2, asigură urgențe zilnic între orele 21,00-24,00. Telefon 257560.

ÎNTRERUPERI DE CURENT

Vineri: Bl. 13, 14, 12A, 11, 12, str. Frunzei, Coasei, Ioan Fătu (p), Bl. 1, 2 Azoma, Pct. Termic, Cantina Azoma, Grădinița PP23, Steagului, S. Zarie, Clopotului, Păcăteanu, Pașcani, Nucului, Tulnic, Ioan Fătu (p), Bobocilor, Emil Monția, Vântului.

ADMINISTRAȚIA FINANCIARĂ

Administrația Financiară a municipiului Arad:Asistență contribuabili (impozitul pe venitul global) - telefon 280633, 280733, int. 199 între orele 8,00 - 12,00. Informații mai pot fi obținute la adresa de web: www.finantearad.ro

ÎNREGISTRĂRI ÎN CAZ DE DECES

Biroul de Stare Civilă - decese face înregistrări după următorul program: sâmbătă și duminică, între orele 9,00-11,00. Tel. 281850.

TELEFON DE URGENȚĂ LA POLIȚIE: 955

Noile numere de centrală telefonică ale I. J. P. (Inspectoratul Județean de Poliție) Arad: 237.170; 237.803; 237.878; 237.887; 236.858.

CINEMATECA

Azi, 31 mai ora 20,00 în Sala cinematecii Mihai Popovici a Casei de Cultură a municipiului din str. Gh. Lazăr nr. 1 va rula filmul Buffalo '66 în regia artistică a lui Vincente Gallo.

CINEMATOGRAFE

Dacia: Contele de Monte Cristo (SUA) 11; 13,30; 16; 18,30; 21
Mureșul: Plăcintă americană 2 (SUA) 10; 12; 14; 16; 18
Arta: Dr. Dolttle 2 (SUA) 16;18; 20
Sala Mică: Câini și pisici (SUA) 15,30; 18,30
Duminică, 2 iunie 2002
Progresul: Îngerii lui Charlie (SUA) 16
Ciocolată cu dragoste (SUA) 18
În județ:
Lipova: Barul „Coyote Ugly" (SUA) 16
Inteligență artificială (SUA) 18

ADEVĂRUL
COTIDIAN INDEPENDENT ARAD

Editor: S.C. ADEVĂRUL Arad S.R.L.

COD FISCAL R 1681938 ● COD SICOMEX 19.604 ● CERTIFICAT J 02/1886 / 31X 1991 ● COD SIRUES 020956601 ● ISSN 1220 - 7489

Redacția și administrația: 2900 Arad, Bd. Revoluției nr. 81. Telefoane: SECRETARIAT - 281802, fax 280655, 280625; ADMINISTRAȚIE - CONTABILITATE - 281797; MICĂ PUBLICITATE - 210775; MAREA PUBLICITATE - 280904; CLUBUL PRESEI - 280989.

Consiliul de administrație: președinte - **DOREL ZĂVOIANU**, telefon 281802, 280625; vicepreședinte - **MIRCEA DORGOȘAN**, telefon 210776; membri: **DOREL BARBU**, telefon 281797; **NICU COJOCARU**, telefon 280904; **MIRCEA CONTRAȘ**, telefon 280854.

Colegiul de redacție: **MIRCEA CONTRAȘ** (redactor-șef); **MARCEL CANCIU** (șef secție foto), telefon **281701**; **ALEXANDRU CHEBELEU** (șef secție sport), telefon **281701**; **NICU COJOCARU** (șef secție publicitate) telefon/fax: **280904**; **GABRIELA GROZA** (secretar general de redacție), telefon **280854**; **VASILE FILIP** (șef secție cultură-învățământ-tineret), telefon **281855**; **280003**; **IOAN IERCAN** (șef secție politică), telefon **280943**; **DORU SAVA** (șef secție social-economic), telefon **281738**; **ȘTEFAN TABUIA** (șef secție actualități), telefon **281855**; **280003**; **DOREL ZĂVOIANU** (președinte al Consiliului de administrație), telefon **281802, 280625.**

Difuzare - Marketing: MIRCEA ȚĂȘCĂ (șef secție)-telefon **280904**

Tiparul executat la S.C. MEDIAGRAF S.A. ARAD, str. Feleacului F.N., telefon 250902, fax 250920

„Adevărul" poate fi citit și pe Internet la adresa http://adevarul.arad.ro

Cursul valutar*

VALORI ÎNREGISTRATE IERI, 30 MAI 2002

Denumirea valutei	BNR	BCR		BRD		Banca Transilvania		Banca Agricolă		Bursa neagră	
		C	V	C	V	C	V	C	V	C	V
Euro	31210	31023	31498	30950	31400	30750	31250	31100	31600	31000	31200
Dolar S.U.A.	33507	33475	33650	33370	33670	33300	33550	33380	33680	33500	33600
Forint	128	122	130	124	131	120	129	124	131	128	129

OFERTĂ

Solicităm o familie, soț și soție, care să ne întrețină până la moarte doi bătrâni de 82 ani și o fiică handicapată de 43 ani, gradul unu. Bunurile pe care le oferim pentru întreținere sunt: casă din cărămidă, cu 3 camere, 2 holuri, baie cu WC, bucătărie, cămară de alimente, garaj la mașină, cămară de lemne, o debara și grădină în suprafață de 550 mp, mașină Dacia 1310, cât și toate bunurile din casă.

Condițiile pe care le pretindem întreținătorilor sunt: soțul să aibă între 45-55 ani, să nu aibă obligații față de copii, soția să fie sub 50 ani, soțul să dețină carnet de șofer, iar soția să aibă minimum 8 clase elementare și nici unul să nu fumeze. Pentru bunurile mobile și imobile, ce le oferim, primesc Contract de Întreținere, care are același efect ca și Contractul de Vânzare-Cumpărare. Mai dorim oameni sinceri și onești, așa cum suntem și noi.

Mărcoi Ștefan, Com. Gurahonț, str. N. Iorga Nr,. 6, cod 2841, Tel. 316436 jud. Arad.

Echipa de serviciu

Gabriela Groza — secretar de redacție

Bianca Felea, Ioan Leac, Dina Rujan, Ramona Vidulescu — tehnoredactare computerizată

Nadia Bodran, Aurica Telcian, Dacian Toduța — corectură

ÎNTÂLNIRE DE SUFLET

De cinci ani încoace, în ultima zi de joi din luna mai, foștii dascăli de la Colegiul Național „Elena Ghiba Birta" se întâlnesc în cadru festiv pentru a depăna amintiri legate de anii petrecuți în sălile de clasă.

Și în acest an, la întâlnirea ce a avut loc ieri, în Clubul Presei, au fost prezenți 35 de profesori care, de-a lungul timpului, au predat la prestigiosul liceu arădean. Și de această dată, d-na profesor Delia Botan s-a ocupat de buna organizare a întrunirii, fapt apreciat de către ceilalți colegi.

În semn de prețuire și respect pentru foștii lor dascăli, elevii care compun corul liceului „Elena Ghiba Birta" au spus „prezent", urându-le un La Mulți și Fericiți Ani! La rândul lor, profesorii au mulțumit actualei directoare a colegiului, prof. Valentina Iegariu, pentru acest gest frumos și emotionant.

S. AMBRUȘ

Foto: AL. MARIANUȚ

În atenția deținătorilor de câini de rasă

EXPOZIȚIE CHINOLOGICĂ

Asociația Chinologică Română Arad, cu sediul în str. E. Gojdu nr. 5, aduce la cunoștință crescătorilor și proprietarilor de câini de rasă, că în data de 29 iunie a.c., organizează Expoziție Chinologică Națională și Expoziție de club pentru câinii de agrement gr. IX, cu participare internațională la care se pot înscrie toți câinii de rasă.

Expoziția va avea loc în incinta Campingului din Subcetate.

IMPORTANT

Câinii care nu sunt arbitrați în expoziții nu vor primi drept de reproducție și descendenții nu vor primi prin urmare acte de origini.

Înscrierile se pot face în zilele de luni, marți și joi între orele 17-19, la sediul sus menționat.

Relații la telefon 214488 sau 280482.

P.S. Informăm membrii chinologi că Expoziția chinologică din Timișoara nu este organizată de Asociația Chinologică Română din cadrul Federației Chinologice Internaționale fiind o expoziție privată.

Președinte
Schill Gheorghe

Metrologii amendează

Recent, inspectorii Serviciului Județean de Metrologie Legală (SJML) Arad, au controlat legalitatea mijloacelor de măsurare utilizate în tranzacțiile comerciale. Astfel au fost depistate cinci cazuri în care viza de pe buletinul de verificare metrologică lipsea. Pentru această deficiență persoanele fizice Ileana Hudrea (Pecica), Florica Dumbra (Piața Fortuna) și Lucian Bănățan (Sâmpetru German) au fost sancționate cu câte o amendă de 500.000 lei, iar societățile comerciale MISI PRODCOM și NOVA GRUP, cu 500.000 lei, respectiv 1 milion de lei.

Ing. **Ioan Stanciu**, director adjunct la Direcția Regională de Metrologie Legală, spune că acest gen de controale se vor desfășura permanent atât în piețe cât și în unități care licrează cu mijloace de măsurare.

C.T.

ÎNCEP LUCRĂRILE DE REAMENAJARE A STADIONULUI „GLORIA" DIN ARAD

Universitatea de Vest „Vasile Goldiș", în colaborare cu firma CONAR, va începe în aceste zile lucrările de amenajare a Stadionului „Gloria". -

„Demararea lucrărilor a întârziat puțin pentru că am așteptat răspunsul Comunității Europene cu privire la sprijinirea proiectului de reabilitare a Stadionului Gloria, sprijin constând în suma de două milioane și șase sute de mii de Euro. Oricum, chiar fără răspunsul lor noi începem lucrările la stadion", a declarat dl. prof. univ. dr. Aurel Ardelean, rectorul Universității de Vest „Vasile Goldiș".

După finalizarea lucrărilor, Stadionul Gloria va fi unul dintre cele mai moderne stadioane din țară.

N.O.

Foto: V. MUSCA

CARNE ȘI CAFEA FĂRĂ DOCUMENTE DE PROVENIENȚĂ...

Polițiștii Biroului pentru Combaterea Fraudelor Vamale și Contrabandei au continuat acțiunile inițiate zilele trecute privind controlul mărfurilor și al documentelor la autovehiculele care se întorceau în țară. Astfel că, ieri, a fost controlat autocarul cu numărul AR-06-BFB, în care s-au găsit (fără documente de proveniență) 400 kg carne și produse din carne și 706 pachete de cafea Amaroy, a câte 500 grame fiecare. Valoarea mărfii a fost estimată la 90 milioane lei, aceasta fiind ridicată în vederea confiscării. De asemenea, cei care au fost găsiți cu marfă în cantități mari, fără documente, au fost sancționați contravențional cu amenzi de 450.000 lei. Controalele continuă...

S. GHILEA

Pe șosele...

Pe DJ 682, în localitatea Satu Mare, comuna Secusigiu, **Briceag Ioan** (490 ani), din Bujoreni jud. Vâlcea, se afla la volanul autocamionului înmatriculat cu numărul VL-33-AGR, a surprins și accidentat ușor pe **Vincu Sorin** (30 ani), din localitate, care în calitate de biciclist nu s-a asigurat la schimbarea direcției de mers. ■ Pentu conducere sub influența băuturilor alcoolice, au rămas fără permis **Filip Valentin** (34 ani) din Bodrogul Nou, cu auto AR-02-DDR, **Unculescu Alexandru** (47 ani) din Sâmbăteni cu auto AR-04-EZA și **Coca Ilie** (39 ani), din Sintea Mare cu auto 1-AR-2631. ■ Este cercetat în stare de libertate **Simic Ioan Cristian** (20 ani), din Arad, care a condus pe drumurile publice un autovehicul fără însă a poseda permis de conducere.

Pazitorii granițelor - alături de copiii necăjiți

Astăzi, reprezentanții Inspectoratului județean al poliției de frontieră (IJPF) Arad se vor deplasa la Șiria, unde vor efectua o vizită la Centrul de Plasament din localitate..

Pazitorii fruntariilor țării nu vor merge cu mâna goală, ci vor duce copiilor instituționalizați cadouri constând în dulciuri și jucării.

„Cadrele IJPF Arad încearcă în acest fel să aducă puțină bucurie în sufletele acelor copii, dat fiind faptul că 1 Iunie este Ziua Internațională a Copiilor", ne-a mărturisit dl. slt. Robert Iudt, purtătorul de cuvânt al IJPF Arad.

N. O.

Filă CEC fără disponibil...

I s-a întocmit dosar penal și este cercetat în stare de libertate, *Lupaș Ionel* (42 ani), din Sânicolaul Mare jud. Timiș, administrator la *S.C. Lupaș Exim SRL*, care a emis două file de CEC către S.C. Rival Ex SRL Arad, în valoare de 43 milioane lei, fără însă a avea disponibil în cont.

S. G.

O șansă pentru arădenii talentați

Începând de săptămâna viitoare, arădenii cu aptitudini muzicale vor avea posibilitatea să-și dezvolte aceste calități într-un cadru organizat, sub îndrumarea unor instructori. Este vorba despre **Sivu Matei** (taragotist cu experiență de 22 de ani) și **Iosif Crețiu** (instructor de dans), care vor să pună bazele unui inedit ansamblu folcloric, cu sediul, și sala de repetiții în cartierul Aurel Vlaicu pe strada Poetului, nr. 5 (zona UTA).

„Toți cei interesați de muzică populară, dansuri, instrumentiști, folclor în general ne pot contacta pe strada Poetului, la nr.5, unde începând din 4 iunie în fiecare marți și joi, între orele 16,00 și 18,00 se fac repetiții" declară dl. **Matei**, un împătimit al taragotului.

C. TRIF

Promițând contracte de muncă în Olanda

AU ÎNCERCAT SĂ ÎNȘELE 30 DE OAMENI...

Comșa Otilia (59 ani), din Arad, contabilă la **S.C. 6 Martie SRL** din Arad și **Constantin Ștefan** (73 ani), administrator la această societate s-au deplasat în perioda 22-24 mai a.c., la Bocșa, jud. Caraș Severin unde au prezentat celor interesați mai multe contracte de muncă în Olanda, fictive, pentru a racola oameni. În doar două zile, cei doi au reușit să găsească 30 de persoane interesate, cărora le-au promis locuri de muncă în străinătate, în schimbul a 200 Euro pentru fiecare. Comșa Otilia și Constantin Ștefan nu sunt la prima infracțiune de fals intelectual. Firma la care cei doi lucrează nu are ca obiect de activitate intermedierea contractelor de muncă în străinătate ci amplasarea de... burlane și comercializarea materialelor de construcții. Audiat, patronul S.C. 6 Martie SRL, spunea că n-a știut absolut nimic despre demersul celor doi angajați.

Comșa Otilia și Constantin Ștefan i-au chemat pe cei 30 în Stația CFR Arad, unde le-au cerut câte 200 de Euro pentru a urca în autobuz. Oamenii însă au avut un moment de inspirație și au ceruț celor doi arădeni contractele de muncă în Olanda. Văzând că aceștia dau din colț în colț, cei 30 de bocșeni s-au dus la Poliția TF din Stația CFR Arad. Urmare a cercetărilor întreprinse de polițiști s-a constatat că totul a fost o înșelătorie. Comșa O. și Constantin Ștefan s-au ales cu câte un dosar penal, fiind cercetați în stare de libertate.

SORIN GHILEA

În întâmpinarea zilei de 1 Iunie

Ieri, Școala Specială Arad a organizat o acțiune în întâmpinarea zilei de 1 Iunie, la care au fost invitați elevii clasei a VII-a B a Școlii Generale P.P. Neveanu din Timișoara, însoțiți de cadre didactice.

Din program au facut parte lansarea „ Calendarului vorbit" al clasei a VII-a B sub îndrumarea prof. Florica Cândea, un concurs de desene pe asfalt la care s-au întrecut copiii celor două școli similare, urmat de vizitarea Muzeului Județean Arad.

Tot de Ziua Copilului a avut loc lansarea unei scrisori deschise către toți copiii lumii, decorată cu obiecte și jucării confecționate de elevi.

La eveniment au participat: inspectorul școlar general Pavel Sârbu, prof. Lucia Ștefănescu, prof. Dumitru Mihăilescu, conducerea școlii, cadre didactice din Timișoara și părinți.

ZAMFIRA RĂZMAN

Înaintea bilanțului a șase luni de activitate...

COMANDA POLIȚIEI ARĂDENE ARE EMOȚII

Luni, la **Inspectoratul de Poliție a județului Arad** este așteptat să sosească corpul de control al ministrului. Se vorbește chiar de prezența la Arad a ministrului secretar de stat, gen. **Toma Zaharia** sau chiar a ministrului de Interne, **Ioan Rus**. Aceasta, în primul rând pentru că s-au scurs cele șase luni de grație, timp în care actuala conducere a fost monitorizată, dar și pentru că s-a constatat că a crescut numărul infracțiunilor cu autori necunoscuți. În cazul în care raportul corpului de control al ministrului de Interne va fi pozitiv, atunci comanda I.P.J. va fi reconfirmată pe funcție, însă n-ar fi exclus un „cutremur" la vârful I.P.J. În orice caz, în aceste zile va fi aflat și numele ofițerului superior care va lua locul col. **Ioan Ulică** - fost adjunct al șefului inspectoratului.

Ședința de luni dimineața de la sediul I.P.J. Arad s-ar putea să fie una „cu scântei".

S. G.

Corneliu Vadim Tudor a fost trimis în judecată pentru afirmațiile privind teroriștii Hamas

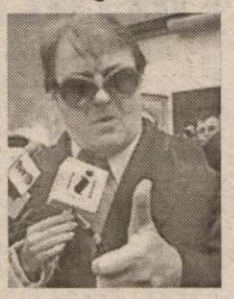

Senatorul PRM Corneliu Vadim Tudor a fost trimis în judecată pentru săvîrșirea infracțiunii de comunicare de informații false, a informat, ieri, Biroul de presă al Ministerului Public.

Potrivit anchetatorilor, în zilele de 14 și 17 septembrie 2001, senatorul ar fi făcut în public, în mod repetat, afirmații false referitor la faptul că, în perioada 1994-1996, pe teritoriul României și în instituții ale statului, au fost instruiți teroriști palestinieni membri ai organizației Hamas.

În comunicatul Ministerului Public se menționează că aceste "informații neadevărate au fost de natură să aducă grave prejudicii relațiilor internaționale ale României în contextul în care au fost făcute publice la puțin timp după atacurile teroriste de la 11 septembrie 2001, iar cele mai înalte autorități ale statului nostru își afirmaseră fără echivoc solidaritatea cu comunitatea internațională în lupta pentru combaterea și eradicarea terorismului".

Cauza a fost înaintată, în cursul zilei de ieri, magistraților Curții Supreme de Justiție, care urmează să dea o soluție în acest dosar.

OPT UNIVERSITĂȚI PARTICULARE ORGANIZEAZĂ, ÎN PREMIERĂ, PROPRIUL EXAMEN DE LICENȚĂ

Opt universități particulare acreditate vor organiza anul acesta, pentru prima dată, examen de licență la sediul instituției, dar numai pentru absolvenții proprii, a declarat, ieri, pentru MEDIAFAX, Ioan Mihăilescu, președintele Consiliului Național de Evaluare și Examinare Academică.

"Examenul de licență nu este lăsat total în grija universităților particulare, comisiile pentru examenele de finalizare a studiilor au în componență - în proporție de cel puțin două treimi - profesori din învățământul de stat acreditat, restul fiind cadre didactice proprii universității particulare acreditate", a mai spus Mihăilescu.

Cele opt instituții particulare de învățământ superior acreditate care pregătesc organizarea licenței la sediul instituției sînt Universitatea "Titu Maiorescu", Universitatea "Dimitrie Cantemir", Universitatea "Nicolae Titulescu", ***Universitatea de Vest "Vasile Goldiș" din Arad,*** Universitatea "Constantin Brîncoveanu" din Pitești, Universitatea "George Bacovia" din Bacău, Universitatea Româno-Americană și Universitatea "Hyperion".

De 1 iunie

COPII CARE VOR INTRA ÎN FARMACIILE SENSIBLU VOR PRIMI CADOURI

De 1 iunie, Ziua copilului, SENSIBLU va derula o campanie specială în cinci orașe din țară, printre care se numără și Aradul. Această societate va oferi copiilor cadouri în valoare de peste 450 milioane lei. 6000 de cadouri, constând în jucării și alte produse, vor primi cei mici, care se vor afla împreună cu părinții la cumpărături în farmaciile SENSIBLU, în ziua de 1 iunie. Pe lângă aceasta, toate farmaciile vor fi redecorate, iar cadourile vor fi împărțite de către clovni. **„Ne-am gândit la acest program pentru a oferii tuturor clienților noștri un strop de bucurie. Pentru asta vom redecora farmaciile SENSIBLU și vom încerca să facem o atmosferă plină de veselie. Acest program urmărește strategia generală a SENSIBLU, aceea de a fi întotdeauna aproape de clienții noștri"**, declară **Dana Coteanu** - director de marketing în cadrul SENSIBLU.

Tot în cadrul acestui program dedicat zilei de 1 iunie, Sensiblu va face donații constând în medicamente și materiale necesare cabinetelor medicale din școli și grădinițe, în patru orașe din țară: Arad, Timișoara, Galați și Constanța. În orașul nostru, la Grădinița PP 12, cei 32 de copii, cu vârste între 2 și 7 ani, care învață acolo și au o condiție materială medie vor primi medicamente și alte materiale strict necesare punctului medical intern.

NADIA BODRAN
Foto: V. MUSCA

PRECIZARE

Referitor la articolul „Societățile ce efectuează transport au fost controlate „la sânge" de către ARR" precizăm că singura societate sancționată a fost S.C. Lipotrans SRL. Aceasta nu pentru că la celelalte societăți controlate nu s-ar fi constatat deficiențe, ci pentru faptul că au fost mai puține.

NU ȘTIU PENTRU CE NE MIRĂM!

(Urmare din pagina 1)

Ce-ar mai vui toate agențiile internaționale de știri! Cum și-ar da palme premierul canadian auzind ce fac alții comparativ cu ce se întâmplă în țara lui, cum l-ar repune imediat în funcție George Bush pe ministrul său pentru Agricultură aflând ce grozăvii cu adevărat se petrec prin alte părți de lume sau ce remușcări ar avea primul ministru japonez - și cum îi știm pe japonezi tari la onoare - mai că și-ar face sepuku! - când ar citi ce se întâmplă în România.

Evident, facem haz de necaz, dar, din nefericire, lucrurile nu sunt prea departe de ceea ce am imaginat. Și, iată, de-abia când ne aflăm în fața unor întâmplări precum cea despre care vorbim realizăm ce distanță imensă, ce prăpastie există între noi și o țară cu adevărat democratică. La noi, în cei 12 ani care au trecut de la Revoluție oare câte fapte precum cele pomenite nu s-au petrecut, dar a auzit cineva ca un ministru să fie pedepsit? Nu dat afară, dar nici cel puțin mustrat?! Auzi, cică un ministru canadian a fost scos fără menajamente din guvern pentru că a petrecut un sfârșit de săptămână la proprietatea unui oarecare întreprinzător. Dar, la noi câte chiolhanuri se fac nu doar la sfârșit de săptămână, ci când li se năzare unora - și nimeni nu zice nimic. Dar, hai să-i lăsăm în pace pe miniștri - deși nu văd pentru ce ar fi ei deasupra legilor și a oamenilor - spre a vorbi despre cei care au nenorocit sute și mii de români prin falimentarea unor bănci. Câte asemenea crahuri bancare au fost? Vreo nouă, dacă îmi aduc aminte bine, dar poate oare cineva să spună un nume, un singur nume de fost director de bancă care a aruncat cu banii contribuabililor în stânga și în dreapta după cum avea el chef, dar mai ales, după cum îi dictau lui interesele care să fie condamnat? Nu vă grăbiți să ziceți Temeșan, celebrul director de la nu mai puțin celebrul „Bancorex" pentru că vă înșelați: Temeșan nu numai că a fost scos nevinovat, dar pentru „prejudiciile morale" suferite în timpul cercetărilor, statul român - adică noi, inclusiv cele câteva sute de mii de români rămași cu ochii-n soare după falimentul băncii - vor trebui să-i plătească „domnului" Temeșan vreo 600.000 de dolari! Să auzi și să nu crezi! Și să-ți iei lumea în cap!

N-om fi noi Canada, dar nici o țară de la marginea Africii încât unii să ne ia așa cum ne iau! **Adică, de naivi! Sau și mai rău! Cui însă să spui toate acestea? Sau cui să te plângi? Nu face acest lucru mai toată ziua presa și cu ce s-a ales? Cu ridicări din umeri, cu întoarceri de spate și probabil, foarte curând cu o lege a presei care să-i bage pumnul în gură atunci când va mai îndrăzni să se ridice împotriva Puterii! Nu s-a scăpat mai ieri ministrul Informațiilor Publice recunoscând că Guvernul are în pregătire o Strategie de contracarare a atacurilor la adresa României - a se citi la adresa Guvernului - Strategie care de la un capăt la altul vorbește numai și numai despre presă!**

Nu știu pentru ce ne mirăm însă. Doar trăim în România, nu?

S.C. ARMIS S.A. ARAD

CONVOACĂ ADUNAREA GENERALĂ EXTRAORDINARĂ A ACȚIONARILOR SOCIETĂȚII

la data de 14.06.2002 pentru toți acționarii cuprinși în registrul acționarilor la data de 01.06.2002.

ORDINEA DE ZI:

1. Modificarea structurii Consiliului de Administrație.
2. Diverse.

Adunarea va avea loc la sediul societății pe strada Hunedoara nr. 42-44 la ora 10.

Președinte
Pohaci Ioan

(9397900)

Legea TVA va intra în vigoare la 1 iunie

Legea privind taxa pe valoarea adăugată va fi publicată vineri în Monitorul Oficial al României și va intra în vigoare la 1 iunie, informează un comunicat al Ministerului Finanțelor Publice remis, ieri, agenției MEDIAFAX.

Odată cu intrarea în vigoare a legii, taxa de drum, stabilită prin Legea 116/1996 privind constituirea și utilizarea Fondului special al drumurilor publice, va fi inclusă în baza de impozitare a TVA, se precizează în comunicat. Taxa de drum este de 125 euro/tonă pentru benzină și 110 euro/tonă la motorină.

Potrivit actului normativ, TVA este un impozit indirect care se datorează bugetului de stat, iar contribuabilii care plătesc această taxă sînt persoanele impozabile înregistrate ca plătitoare de TVA pentru operațiuni taxabile, persoanele fizice, pentru bunurile introduse în țară potrivit regulamentului vamal precum și titularii operațiunilor de import de bunuri efectuate direct, prin comisionari sau terțe persoane juridice.

TVA datorată bugetului de stat se plătește de către persoanele juridice sau fizice cu sediul sau cu domiciliul stabil în România, beneficiare ale prestărilor de servicii cum ar fi operațiunile de leasing având ca obiectiv utilizarea bunurilor mobile, operațiunile bancare, financiare, de asigurare sau de reasigurare, serviciile de publicitate, serviciile consultanților, inginerilor, avocaților, închirierile de bunuri mobile corporale.

S.C. IMAR S.A. ARAD

cu sediul în Arad, Calea Aurel Vlaicu nr. 14

angajează urgent

confecționeri croitori

INFORMATII SUPLIMENTARE pot fi obținute de la Serviciul „Organizare-Personal-Informatică" din cadrul S.C. IMAR S.A. ARAD, telefoane: 236.764, 236.765, 236.766, 236.767, int. 241.

(9397898)

OFERTA PROMOȚIONALĂ!

EURO-CASSA S.R.L.

ÎMPRUMUTURI

de la 10-40 milioane comision **14%** pe an

și de la 50-500 milioane comision **6%** pe an

pentru imobile, mașini etc.

ORAR 9,00-17,00,
B-dul Decebal nr. 2-4, camera 211.
Telefon: 284.390, 091.521.632 (S.C. PROIECT)

(9397908)

Pentru a ajunge la standarde europene

ȘTRANDUL DIN CURTICI ARE NEVOIE DE 5 MILIARDE DE LEI

Sezonul estival și-a intrat deja în drepturi. Dacă pentru ștrandul din Arad s-au găsit bani pentru reamenajare, reparații și alte cheltuieli, nu același lucru se poate spune despre ștrandul din Curtici care, deși nu este atât de mare ca „fratele" său arădean, este la fel de cunoscut, cel puțin de către oamenii din județ.

Într-una din vizitele noastre în județ, am ajuns și pe la Curtici, unde ne-am interesat, printre altele, și despre situația ștrandului curticean. Pentru a afla mai multe amănunte am discutat cu viceprimarul orașului Curtici, d-l Vicențiu Almași. Dânsul ne-a spus că ștrandul este „învechit" adică, din punctul de vedere al stării sau al serviciilor oferite clienților, această zonă de agrement este „depășită de evenimente." Vicele V. Almași spunea că „noi ne-am dorit să concesionăm ștrandul unora care să dispună de fonduri și care să investească sume importante în ștrand, dar nu am găsit încă astfel de persoane. Pentru ca ștrandul să arate așa cum cer standardele europene ne-ar trebui cam 5 miliarde de lei, sumă de care noi nu dispunem." Problema este că cei care și-au arătat interesul vis-a-vis de această problemă vor să intre în posesia ștrandului, „nu să bage bani în el și după 50 de ani să-l piardă." Deocamdată edilii orașului intenționează să mai păstreze ștrandul încă un an sub aripa administrației locale, urmând ca la anul să se facă demersuri pentru concesionarea sau chiar vânzarea acestuia. De la deschiderea sezonului estival au fost investite aproximativ 80 de milioane de lei în lucrări de reparații (revopsirea bazinelor, reparații la rețeaua de conducte, dușuri etc.). Din păcate această sumă nu poate să acopere toate lucrările de reamenajare care ar trebui făcute în incinta ștrandului, existând multe probleme ce necesită o rapidă soluționare.

Ștrandul ar fi putut fi privatizat cu patru ani în urmă când un cetățean german a pus pe masa edililor din Curtici nici mai mult nici mai puțin decât un milion de mărci germane pentru amenajarea ștrandului. Tot din păcate, consilierii locali au respins tentanta propunere, care ar fi făcut posibilă utilizarea ștrandului și pe perioada de iarnă.

Acum curticenii plâng în pumni gândindu-se la cum ar fi putut să arate ștrandul lor după ce s-ar fi „pompat" în el un milion de mărci. Niciodată însă nu e prea târziu, așa că la anul, poate va da Cerul și curticenilor mintea cea de pe urmă.

R.M.

LIDERII POLITICI ARĂDENI SUNT CIRCUMSPECȚI ÎN PRIVINȚA SCHIMBĂRILOR PROPUSE DE PSD

Întreg Aradul are frisoane ca urmare a febrei schimbărilor în instituțiile descentralizate ale statului, propuse de conducerea organizației Partidului Social Democrat. Presupuneri, pronosticuri, calomnii pe la colțuri, aprecieri, pozitive sau negative, acestea ar fi câteva dintre cuvintele care pot caracteriza ceea ce se întâmplă. Rezultatele sunt două: unul final, care nu poate fi apreciat cum va fi și unul prezent care, cu siguranță, nu poate mulțumi pe nimeni, mai cu seamă pe noi, cetățenii de rând, care așteptăm ca instituțiile să funcționeze perfect în interesul tuturor. Ceea ce, din păcate, nu se întâmplă pentru că, să fim serioși, cine ar putea lucra sub presiune, sau cine ar mai lucra când speră și luptă să prindă un loc de muncă mai bun.

Venind în întâmpinarea acestei stări de spirit, „Adevărul" a dorit să afle părerea liderilor politici arădeni cu privire la ceea ce se întâmplă. Facem precizarea că am exclus din ancheta noastră partidul de guvernământ.

Acestea fiind zise, iată ce am primit ca răspuns la întrebările: ***„1. Credeți că sunt normale schimbările pe care le propune PSD? 2. Cum ați comenta acțiunea declanșată de conducerea arădeană a partidului de guvernământ?".***

Gheorghe Seculici, președinte PD Arad:

„Lucrurile n-au cum să meargă bine"

1. N-aș vrea să spun dacă sunt sau nu normale. Sunt probleme interne. Atât timp cât sunt responsabili în ceea ce fac, își asumă răspunderea inclusiv pentru schimbări.

2. Atât timp cât aceste schimbări se realizează nu pe criteriul profesional, de competiție clară între candidați, ci pe baza unei competiții de dosar, lucrurile n-au cum să meargă bine. Întotdeauna hotărârea finală va fi subiectivă și contestată de partea adversă.

Titus Gheorghioț, președinte PNL Arad:

„Opoziția se va bucura"

1. Cred că nu se pune problema de o reglementare de program de guvernare. Acest lucru trebuia făcut acum doi ani, în momentul când au câștigat alegerile. Atunci se fac schimbările. Eu nu pot să mă bag în treburile interne ale unei formațiuni. Pot însă să-mi dau cu părerea. Și părerea mea este că au probleme interne.

2. Se apropie alegerile. Dacă nu le reușește acțiunea atunci opoziția se va bucura pentru că va avea doar de câștigat.

Gheorghe Feieș, președinte PRM Arad:

„Nu se ia în calcul profesionalismul"

1. Nu cred că sunt necesare. Poate doar unele dintre ele. Dar, majoritatea nu, pentru că nu se ia în calcul profesionalismul.

2. Consider că în interiorul PSD Arad sunt probleme deosebite, ceea ce duce la starea de lucruri existentă și la măsurile de schimbare. În perspectivă, pentru următorii doi ani, nu vor fi nici primele, nici ultimele schimbări generate de luptele intestine din interiorul partidului.

Claudiu Cristea, președinte PNȚCD Arad:

„Dispreț. Și subliniați cuvântul"

1. Nu. În mod sigur nu. În timp ce Aradul se confruntă cu probleme mari (salubrizarea, drumurile, aplicarea Legii 1/2000), partidul de guvernământ, la nivel local, se ocupă de răfuieli personale. Cred că cetățenii Aradului vor fi cei mai în măsură să judece faptele lor.

2. Cred că PSD Arad, prin liderii săi, manifestă dispreț față de problemele arădenilor. Acesta este cuvântul: dispreț și subliniați-l.

Lia Ardelean, președinte PUR Arad:

„Consecințele vor fi suportate de întreg județul"

1. dacă vor face analize și posturile vor fi ocupate prin concurs, competența având de câștigat, atunci va fi bine. În caz contrar vor fi taxați.

2. Nu comentez dar vă pot spune că întreg județul va suporta consecințele.

ALIN OLTEANU

RUPTURA DE LA MIJLOCUL MANDATULUI

După alegerile din 2000, PDSR a revenit la guvernare, câștigând încrederea electoratului printr-o ofertă politică serioasă și viabilă. În fața Cabinetului Năstase stăteau atât reformele structurale din economie, reclamate de partenerii europeni și euroatlantici, cât și recuperările cauzate de scăderea constantă a indicatorilor economici din anii guvernării CDR.

Pentru aplicarea consecventă a programului PSD și pentru eliminarea diletantismului managerial ce caracterizase fosta guvernare, în județul Arad au fost propuși în fruntea instituțiilor descentralizate o serie de oameni de valoare, nume deja consacrate în domeniile lor de activitate: prof. univ. dr. Ioan Crîsnic în fruntea Direcției de Sănătate, dr. Dorin Lazăr în fruntea Spitalului Județean, prof. Pavel Sîrbu în fruntea Inspectoratului Școlar, ing. Alexandru Pîrv în fruntea Direcției Silvice, dr. Tudor Sorin în fruntea Direcției Sanitar-Veterinare și exemplele pot continua. Majoritatea celor amintiți mai sus au o vastă experiență în conducerea instituțiilor cu pricina, iar venirea lor în fruntea acestora a fost apreciată la acea vreme de către majoritatea opiniei publice arădene. Inclusiv opoziția politică a partidului de guvernământ a recunoscut profesionalismul și capacitatea noilor conducători. Mai mult, într-un an și jumătate de activitate, instituțiile descentralizate arădene nu s-au confruntat cu probleme deosebite. Dimpotrivă, comparativ cu alte județe, Aradul s-a poziționat mereu - din acest punct de vedere - printre primele județe din țară.

Tableta zilei

Cu toate acestea, în urma Conferințelor de fuziune PDSR-PSDR, când la conducerea Organizației județene PSD s-au înregistrat schimbări spectaculoase, asupra directorilor amintiți mai sus au început să apară tot felul de presiuni. Motivul? Cei care au obținut puterea politică doresc să obțină și puterea administrativă, chiar cu riscul îndepărtării propriilor colegi de partid. Nu contează că dr. Crâsnic era singurul medic arădean care până în 2000 își recunoștea cu fruntea sus apartamenta la PDSR, sau că prof. Pavel Sârbu a fost prim-vicepreședintele PDSR Arad în cei patru ani de opoziție. Ceea ce contează este doar schimbarea acestor personalități cu „oamenii casei", indiferent de consecințe.

Cât despre consecințe, acestea sunt cât se poate de previzibile. În primul rând, se va produce o ruptură politică și managerială tocmai la jumătatea mandatului. Pe plan politic, Organizația PSD riscă să se divizeze iarăși, iar pe plan managerial, instituțiile descentralizate vor suporta noi „perioade de acomodare", schimbări interne, bulversări etc. Asta, ca să nu mai pomenim și faptul că posibilii înlocuitori sunt oameni mult mai modești din punct de vedere profesional (în majoritatea cazurilor).

Așa stând lucrurile, ne întrebăm: cui folosește această stare de lucruri? Probabil că nici județului și cu atât mai puțin Organizației PSD Arad. Nici țăraniștii arădeni, care în mandatul trecut au schimbat trei prefecți, n-au îndrăznit să provoace schimbări la instituțiile descentralizate...

DORU SINACI

Variantele strategice ale PNL

AVANTAJE ȘI DEZAVANTAJE

Ieri, la conferința de presă, vicepreședintele PNL Arad, Mihai Calimente, a prezentat variantele privind strategia politică a PNL pentru pregătirea alegerilor locale și parlamentare din 2004.

• Singuri în alegeri

Principalul avantaj, consolidarea identității PNL, este contracarat de dezavantajul că PNL nu va putea câștiga singur alegerile, iar dezbinarea opoziției va continua. PNL nu va fi principala forță de opoziție, iar o guvernare alături de PSD ar duce la pierderea credibilității. În plus, PNL recunoaște că deocamdată nu are un candidat popular la Președinția României.

• Alianță politică de dreapta (PNL-PNȚCD-UFD)

Avantaje: păstrarea compatibilității ideologice ● Posibilitatea recuperării electoratului CDR ● Coagularea fortelor de centru-dreapta, PNL având rol dominant. **Dezavantajele** par să fie mai mari: reacție negativă a membrilor PNL și a opiniei publice ● Riscul repetării conflictelor interne din CDR ● Șanse minime de realizare a alternativei la guvernare. Ascensiunea PRM ar diminua și șansele alianței de a fi liderul opoziției.

• Alianță politică cu PD

Pare a fi varianta cea mai plauzibilă. Are șanse atât de a fi alternativă la guvernare cât și de a constitui o forță de opoziție mai puternică decât PRM. ● Ar putea să atragă electoratul nehotărât. ● Ar avea un interlocutor credibil pentru comunitatea internațională ● Ar avea un candidat cu șanse la Președinția României ● Ar permite o strategie cu geometrie variabilă la alegerile locale (liste comune în marile orașe, liste separate în orașele mici și în comune). ● Șanse reale de a câștiga Primăria Generală a Capitalei. Evident, există și dezavantaje, în primul rând diluarea indentității PNL și dificultăți de adaptare doctrinară, izbucnirea unor tensiuni interne, intensificarea atacurilor PSD. Una peste alta, există riscul ca electoratul să-și manifeste reticența față de alianțe, indiferent sub ce formă s-ar face.

• O nouă entitate politică

Există varianta Babiuc, realizarea entității dincolo de partide, prin atragerea reprezentanților societății civile, dar aceasta exclude un rol pentru PNL. Varianta Dinu Patriciu presupune ca entitatea să se formeze prin coagularea în jurul PNL a unor grupuri politice și civice. ● Și într-o variantă și în cealaltă, avantajele sunt mai mult iluzorii, în timp ce riscurile sunt extrem de mari.

● Variantele vor fi analizate în teritoriu, urmând ca fiecare organizație județeană să-și prezinte punctul de vedere în cadrul unui Consiliu Național sau Congres.

SIMION TODOCA

Politica la țară

PE PLAN LOCAL, POLITICA NU ARE MARE IMPORTANȚĂ

– Sunteți înscris în vreun partid?

– Nu.

– Vă interesează politica?

– Mă interesează în măsura în care viitorul nostru depinde de politică.

– Aveți de gând să vă înscrieți într-un partid?

– Nici gând!

– De ce?

– Nu-mi place să fac politică într-un partid.

– Viitorul dvs. îl hotărăște în mare parte politica.

– Chiar dacă aș fi înscris într-un partid politic, nu mi-aș hotărî eu viitorul.

– L-ați hotărî la un anumit nivel.

– Nu știu dacă mă interesează chestia asta.

– Ce om politic credeți că merită considerație în România?

– E o întrebare foarte dificilă. Nu știu dacă pot să vă răspund.

– Vă e frică să răspundeți?

– Nu mi-e frică, dar poate nu mi se pare că există un asemenea om.

– Actuala guvernare vă satisface?

– Ce pot să zic? Mă abțin. Știți cum zice un personaj de-al lui Caragiale: eu nu lupt contra guvernului (mai exact cetățeanul turmentat).

– Era vorba de o opinie, nu de luptă.

– A fost doar o metaforă.

– Să lăsăm metaforele și să vorbim la obiect.

– Actuala guvernare are anumite realizări, are și minusuri, ca orice guvernare.

– Care ar fi realizările?

– Cea cu vizele, putem și noi pleca dincolo în măsura în care avem posibilități financiare.

– Și minusuri?

– Scăderea nivelului de trai care s-a accentuat, după părerea mea. Astea-s chestiile principale. Nu intru în detalii.

– Aci, pe plan local, se face politică?

– Nu știu.Pe plan local politica nu are mare importanță. Nu de aici se conduc lucrurile, se conduc de la centru.

– Și aici se hotărăsc anumite lucruri.

– Astea nu mă privesc pe mine. Eu sunt din Șicula, dar profesez de trei ani în Bocsig.

– Poate rămâneți în Bocsig și o să vă interesez.

– Este posibil.

– Și atunci poate intrați și în politică.

– Asta nu. Iar dacă intru, intru la Frontul Democratic German.

Lucian Hanc, profesor, 27 ani, Bocsig

I. IERCAN

Biserica Ortodoxă Română din Bătania

130 DE ANI DE LA SFINȚIRE

Biserica Ortodoxă Română din Bătania (Ungaria), cu hramul Sfântul Mare Mucenic Gheorghe, împlinește 130 de ani de la sfințire.

Acest important eveniment al credincioșilor ortodocși români va fi marcat, mâine, printr-o impresionantă manifestare de suflet. În organizarea Episcopiei Ortodoxe Române din Ungaria, Autoguvernarea pe țară a Românilor din Ungaria, Autoguvernarea Locală, Asociația Românilor din Bătania Consiliul Județean Arad și Centrul Cultural Județean va avea loc „un moment de întâlnire a românilor comunității din Bătania cu români din România într-un demers de apropiere". După primirea oaspeților (orele 9,30 - 10,00) se va săvârși o liturghie arhierească oficiată de P.S. Sofronie Drincec, Episcopul românilor din Ungaria și P.S. Timotei Seviciu, episcopul Aradului (orele 10-12). Va urma o întâlnire cu comunitatea (12-13), adunare festivă și alocuțiuni (15,15-16,30) și, în încheiere, un program cultural susținut de copii din Bătania și formații artistice din România.

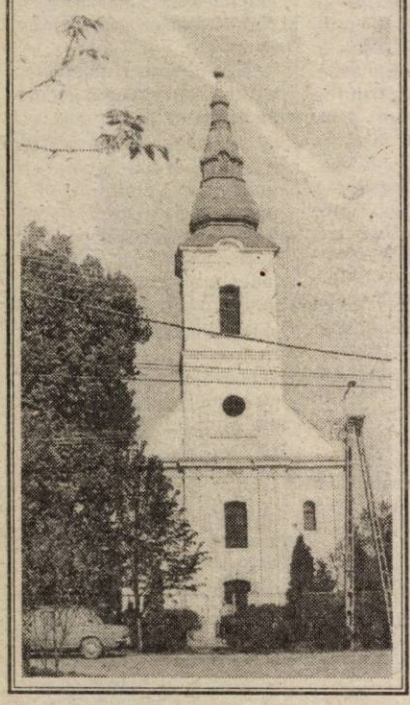

Rezultatele de laborator confirmă

ALARMĂ FALSĂ ÎN CAZUL EPIDEMIEI DE DIZENTERIE PROVOCATĂ DE APA POTABILĂ

Inspecția Sanitară de Stat și Direcția de Supraveghere a Stării de Sănătate a Populației au confirmat, ieri, că toate rezultatele probelor luate din apa potabilă sunt bune. Inspectorii de specialitate au ajuns la concluzia că apa corespunde din punct de vedere a standardelor epidemiologice chimice și bacteriologice. Directorul D.S.S.S.P. **Ionel Drăgănescu** spune că nu sunt nici un fel de probleme pentru arădenii care vor consuma apă potabilă. El a precizat însă că cetățenii trebuie să fie atenți la perioadele în care R.A.A.C. efectuează lucrări la țevile din rețeaua de distribuție. Deși, în mod normal, instituția în cauză ar trebui să avertizeze prin anunțuri consumatorii, în astfel de cazuri și să îi scutească în acele zile de la plata apei potabile. Pentru evitarea acestor neplăceri dr. Drăgănescu sfătuiește consumatorii să lase apa să curgă câteva minute până la limpezire.

Directorul Inspecției Sanitare de Stat dr. **Mihai Țărcuș** a confirmat, ieri, că rezultatele de laborator indică faptul că apa potabilă nu prezintă nici un pericol pentru arădeni.

Concluziile sunt cât se poate de clare: zvonul potrivit căruia apa potabilă din Arad ar fi provocat o epidemie de dizenterie și enterocolită - s-a dovedit fals.

O. BULZAN

Copiii arădeni din centrele de plasament

APRECIAȚI LA CONCURSUL NAȚIONAL „FLOARE DE COLȚ"

În cadrul campaniei pentru prevenirea abandonului și instituționalizării copiilor „Casa de Copii nu e acasă" realizată de Autoritatea Națională pentru Protecția Copilului și Adopție și finanțată de Uniunea Europeană, recent s-a desfășurat și în județul Arad faza județeană a concursului „Floare de colț". Concursul, dedicat tinerilor din centrele de plasament și din casele de tip familial cu vârsta cuprinsă între 12-18 ani, a avut 61 de participanți, care au concurat pe nouă domenii: literatură, teatru, științe, sport, muzică, dans, arte plastice, informatică și alte talente speciale. Comisia județeană de selecție (formată din reprezentanți ai DGPDC Arad, Consiliului Județean, Prefecturii, Liceului de Muzică și Artă, Inspectoratului Județean Școlar) a desemnat 25 de premiați. Premiile oferite în concurs vor fi înmânate copiilor în 1 iunie.

Șase câștigători ai premiilor speciale au participat la faza națională a concursului, care a avut loc săptămâna trecută la Sala Palatului din București: Daniela Cismaș (arte plastice, pictură), Mihai Turi (dans), Lavinia Petho (literatură, creație poezie), Cătălin Petho (sport, șah), Felicia Cârstina (coafură), Eugen Müller (muzică-voce). Acesta din urmă a obținut mențiune la secțiunea la care a concurat, fiind foarte apreciat de Ludovic Spiss și Mariana Nicolesco.

G. KNAP

600 USD PENTRU DOUĂ PAȘAPOARTE FALSE...

La punctul de trecere a frontierei Nădlac au fost reținuți un bărbat și o femeie care la controlul efectuat, au prezentat două pașapoarte false. R.O. de 17 ani și Mihai Lucian de 20 de ani, ambii din București, aveau interdicție de a intra în spațiul Schengen, ei apelând la serviciile unei persoane din capitală pentru a-și face rost de niște pașapoarte false. Suma pe care au achitat-o pentru acest serviciu a fost de 300 USD de persoană. Din nefericire pentru ei polițiștii de frontieră și-au dat seama de tertipul la care au recurs aceștia alegându-se cu dosare penale pentru săvârșirea infracțiunilor de fals privind identitatea, complicitate la fals material în înscrisuri oficiale și tentativă de trecere ilegală a frontierei de stat.

R.M.

ȘASE IRAKIENI PRINȘI ÎN CÂMP...

Patrula de supraveghere și control a frontierei de stat din zona de competență a S.P.F. Pilu a descoperit și reținut un grup de șase irakieni ce se deplasau pe jos, peste câmp, spre linia de demarcație dintre România și Ungaria. Din cercetările efectuate a reieșit că irakienii, cu vârste cuprinse între 20 și 34 de ani, sunt înregistrați în evidențele O.N.R. București. Ei au declarat polițiștilor de frontieră că au venit din București, ulterior fiind preluați de o persoană care le-a arătat pe unde să treacă în Ungaria, dar care i-a părăsit pe câmp. În prezent irakienii sunt cercetați pentru săvârșirea infracțiunii de tentativă de trecere ilegală a frontierei de stat.

R.M.

Accente

SERVICIUL E LA MAGHIARI

Revine în actualitate, prin răspunsul premierului Adrian Năstase la interpelarea deputatului arădean Nicu Cojocaru, chestiunea „Monumentului Libertății" - după unii, „Ungaria Milenară". Cum se știe, acest monument n-a fost înlăturat din centrul Aradului, unde fusese amplasat, de comuniști. A fost scos din peisajul urban încă în 1924 de către guvernul liberal al lui I.C. Brătianu, motivația fiind pe cât de simplă, pe atât de logică și de firească: un simbol al Ungariei Mari, milenare, în inima Aradului, oraș care fusese creierul și plămânul Marii Uniri de la 1918, nu era în ton cu spiritul epocii, cu entuziasmul românilor care-și reîntregiseră spațiul natural și istoric în temeiul voinței de autodeterminare. Un monument care să glorifice, să eternizeze și să țină trează ideea Ungariei Mari nu poate să-i lase pe români indiferenți. Cum nu-i poate lăsa indiferenți nici astăzi. Academicianul Dan Berindei, președintele Secției de Istorie a Academiei Române, preciza cu temei, într-o notă adresată Guvernului, cu circa o lună în urmă: „Monumentul în sine, cum a fost realizat și ceea ce simbolizează, reflectă, evident, un moment de nostalgie ungară. Așezarea lui într-o piață a orașului nu și-ar avea rostul...".

Buni la suflet, mereu dispuși să lăsăm de la noi, numai ca să fie bine și să scăpăm de gura lumii, am ajuns să promitem Ungariei și UDMR că suntem de acord cu reamplasarea controversatului monument. N-au cedat maghiarii, ci s-au bătut vreme de 75 de ani pentru reamplasare, am cedat noi - Guvernul din 1999, iar în plan local prefectul Gheorghe Neamțiu care s-a grăbit să dea gata-făcut (?!) un parc al prieteniei româno-maghiare (?!). Deci, am dat de la noi, cum a dat actualul partid de guvernământ, prinzând în protocolul PSD-UDMR, ca obiectiv ferm, reamplasarea acestui monument. Ei bine, dacă noi am dat, dacă ne-am călcat sau, mai bine, ni s-a călcat pe suflet, e rândul maghiarilor să se comporte cu aceeași măsură de bun simț. Ce presupune asta? Să înțeleagă faptul că pentru acest monument ar fi loc doar în cetate ori pe actuala poziție a monumentului funerar închinat celor 13 generali, din Subcetate. Nicidecum în centrul Aradului, nicidecum în vreun parc central. Să nu uităm că pe noi ne așteaptă o datorie neîmplinită față de înaintași: nu avem încă „Monumentul Marii Uniri", singurul care este revendicat de istorie pentru a ocupa centrul Aradului. Ar fi singura cale de a se cădea la pace, prin compromis. De nu, un eventual referendum în rândul arădenilor va îngropa pe veci iluzia că monumentul își va regăsi un loc la Arad. Poate, în altă parte.

TRISTAN MIHUȚA

ÎNTR-O SĂPTĂMÂNĂ, SE VA TERMINA CU POLUAREA FONICĂ DE LA ȘTRAND

La conferința de presă de ieri, de la Prefectură, a participat, la invitația prefectului Dan Ungureanu, **Mihai Covic**, directorul Inspectoratului pentru protecția Mediului Arad. Acesta s-a referit, în primul rând, la poluarea fonică reclamată la ștrandul Neptun: **„Problema aceasta a ajuns inclusiv la Guvern, astfel că am pus la cale o serie de controale, împreună cu Poliția, efectuate de agenți îmbrăcați în civil, pentru depistarea agenților economici care nu respectă normele de mediu privind poluarea fonică. Am dat avertismente patronilor mai multor unități din incinta ștrandului, iar amenzi unui număr de cinci agenți economici. Este vorba de terasa Cappucino (cinci milioane de lei), discotecile Sfinx (două milioane), Shadow (două milioane), Party (două milioane) ș.a.m.d. Ca o constatare generală** - a mai spus Mihai Covic - **zgomotul deranjează cel mai mult B-dul Praporgescu, de unde avem și cele mai multe reclamații. Zic eu că în maximum o săptămână vom rezolva problema, pentru ca lumea să nu se mai plângă."**

Mihai Covic s-a referit și la rampa de gunoi, care în municipiu este total improprie: **„Vreau însă să se știe că nu Inspectoratul pentru Protecția Mediului este vinovat pentru situația aceasta. Problema rampei de gunoi trebuie rezolvată de municipalitate. Poate vina noastră este aceea că nu aplicăm suficiente amenzi pentru neregulile constatate. Am amendat Salubritatea, până acum, cu 15 milioane de lei, dar problema persistă și va persista până în momentul în care se va construi o rampă de gunoi ecologică..."**

Conferință de presă la Prefectură

Indignat de recenta problemă - dezbătută la televiziune - a haldei de steril de uraniu de la Bârzava, care, în opinia primarului de acolo **„afectează apa potabilă și a cauzat moartea, în timp, a 70 la sută din populația din zonă"**, Mihai Covic a comentat: **„Concentrația de uraniu este, la Bârzava, la limita admisă. Nu sunt afectate flora, fauna, etc. Dacă primarul spune însă că 70 la sută din populație a murit din cauza asta, aș pune un semn de întrebare cel puțin firesc și cu tot respectul. Oare nu au murit mai mulți în zonă din cauza cirozei hepatice, cauzate de consumul țuicii de calitate ce se face la Bârzava, decât din cauza haldei de steril?! Cred că subiectul a fost mult prea exagerat."**

Nu în ultimul rând, Mihai Covic s-a mai referit și la cele două halde, de cenușă și zgură, ale CET-ului pe lignit: **„Ca norocul, vântul nu duce praful nociv de pe halde înspre municipiu. Oricum, acele halde, pentru a nu prezenta pericol, din punct de vedere ecologic, trebuie umectate, or apa costă, de plouat nu prea a plouat, iar alte soluții, deocamdată, nu există..."**

Prefectul Dan Ungureanu a adăugat: **„Vom primi vizita, la Arad, a ministrului Mediului, Petru Lificiu, fapt pentru care am dorit să se știe cu ce probleme de mediu se confruntă municipiul și județul."**

Dan Ungureanu a mai spus că săptămâna următoare îl va invita, la întâlnirea cu presa, pe Lucian Barniciu, directorul CET Arad: **„Vom constitui, în această perioadă, și un grup de lucru privind costul utilităților publice pentru locuitorii municipiului, din care vor face parte inclusiv reprezentanți ai Oficiului Județean pentru Protecția Consumatorului, respectiv ai Oficiului Județean pentru Protecția Consumatorului. Este important să știm cât plătește arădeanul pentru utilitățile publice de care beneficiază."**

EUGENIA BĂRDAȘ

Personalul medico-sanitar, vaccinat împotriva hepatitei B!

Ministerul Sănătății și Familiei își propune organizarea unei campanii de vaccinare împotriva hepatitei B a personalului medico-sanitar și auxiliar, care își desfășoară activitatea în toate tipurile de unități sanitare.

Pentru estimarea necesarului de vaccin, până în 14.06.2002. toate unitățile sanitare (spitale, ambulatorii de spital, centre de diagnostic și tratament, centre medicale, cabinete medicale individuale, societăți medicale cu profil industrial și laboratoarele de analize medicale) sunt solicitate să comunice, în scris, la D.S.P. Arad (compartimentul epidemiologie) numărul persoanelor eligibile, solicitând, în acest sens formularul tip.

„Au fost luate deja măsuri de informare prin adrese a spitalelor, cabinetelor medicilor de familie și sunt în curs de anunțare restul unităților cu profil medical", ne-a declarat directorul adjunct al D.S.P., dr. **Ionel Drăgănescu.**

B.O.

Mitingul BNS - Cartel Alfa

MULTE NEMULȚUMIRI, PUȚINI PROTESTATARI

Aproape 500 de persoane din sindicatele CET, Moda, Feroneria, Ambulanța, Poșta Română, la care s-au adăugat și câțiva membri ai Ligii Pensionarilor au participat, ieri, la un miting de protest organizat în comun de BNS și Cartel Alfa. Acțiunea, desfășurată în fața Palatului Administrativ, a început în jurul orei 14,30 și a durat mai puțin de jumătate de oră.

Deși inițial s-a anunțat că acțiunea de ieri va fi una de mare amploare, ea nu a reușit să adune nici jumătate din numărul de participanți la care se așteptau organizatorii. Sindicaliștilor le-a vorbit, pe rând: Vasile Dârzu -liderul filialei Arad a Cartel Alfa, Ana Kristof - lider sindicatul Moda, Dan Vișa - lider sindicat Feroneria, Traian Deliman - sindicatul Energia (CET) și lider BNS - filiala Arad.

„Astfel de acțiuni se desfășoară la nivel național. Sperăm că vor avea ecou la Guvern" (V. Dârzu), „Suntem prezenți aici pentru a lupta pentru o viață mai bună; ne exprimăm nemulțumirea față de creșterea alarmantă a prețurilor (A. Kristof), „Dacă vrem să trăim mai bine trebuie să sancționăm orice greșeală a celor pe care i-am ales să ne conducă" (T. Deliman), „Toți vrem să o ducem mai bine, dar nu ne implicăm", a spus Deliman, referindu-se la numărul mic al manifestanților. Principalele revendicări ale sindicaliștilor au fost: creșterea salariilor și a pensiilor, reducerea fiscalității, modificarea Legii 19 (indemnizația de șomaj să se primească în funcție de numărul de ani cotizați).

Pentru a nu spune că Guvernul nu pleacă urechea

la doleanțele sindicatelor, în mijlocul manifestanților s-a aflat, încă de la început, prefectul Dan Ungureanu, iar spre sfârșitul acțiunii a sosit și subprefectul Florin Remețan.

La Arad acțiunea federațiilor BNS și Cartel Alfa a fost cuminte, fără incidente, chiar prea pașnică - dacă ar fi să o comparăm cu alte acțiuni de protest ale sindicatelor. Mitingul de ieri va fi urmat de un miting maraton, la București, ce va dura cel puțin 20 de zile și la care vor participa și sindicaliști arădeni.

GERLINDE KNAP
Foto: V. MUSCA

AȘA NU SE MAI POATE !

Cele două federații sindicale - BNS și Cartel Alfa - își exprimă nemulțumirea față de politica Guvernului și față de situația actuală din România. Principalele lor nemulțimiri sunt cuprinse într-o scrisoare pe care liderii au trimis-o și presei

● Nu mai suport ca lista de întreținere a apartamentului să fie coșmarul meu și al familiei mele ● Nu vreau să fiu aruncat în stradă pentru că nu mai pot plăti întreținerea ● Nu mai vreau să-mi amăgesc copiii că mâine vor mânca mai bine și mai mult și că vor avea îmbrăcăminte decentă ● Nu mai pot face față prețurilor care cresc de la o lună la alta ● Nu accept să les la pensie la 65 de ani în condițiile în care speranța de viață este de 68 de ani ● Nu mai accept degradarea stării spitalelor și transformarea lor în anticamere ale morții ● Nu accept să muncesc în condiții care îmi afectează sănătatea ● M-am săturat să fiu mințit de Guvern ● Nu mai accept disprețul Guvernului ● Nu mai accept ca răspunsul Guvernului la revedicările mele să fie bastoanele jandarmilor ● Nu mai accept ca singurul mod de redresare a economiei și a întreprinderii în care lucrez să fie înghețarea salariilor și pierderea locului de muncă ● Nu mai accept ca Guvernul României și Fondul Monetar Internațional să ordone înghețarea salariilor bugetarilor și ale celor din întreprinderile cu capital majoritar de stat ● Nu mai tolerez batjocorirea profesorilor și compromiterea educației copiilor mei ● Nu accept să primesc o indemnizație de șomaj de 1.300.000 de lei ● Nu mai pot accepta taxe și impozite covârșitoare puse pe salariul meu care fac ca eu să primesc din ce în ce mai puțini bani ● Nu mai accept bătaia de joc din partea Guvernului care îmi interzice până și tichetele de masă, un minim ajutor pentru mine și familia mea.

AMERICANII SUNT ÎN CĂUTARE DE ASISTENTE MEDICALE DIN ROMÂNIA

Oficiul Național pentru Recrutare și Plasare a Forței de Muncă în Străinătate, organizează în zilele de 4-5 iunie 2002, orele 9-14, la sediul din strada Walter Mărăcineanu nr. 1-3, sector 1, București, preselecție pentru asistente medicale care doresc să lucreze în SUA.

Condiții de participare la preselecție: ● Vârsta 18-35 ani; ● calificare încheiată în meserie, dovedită cu diploma; ● practică profesională de cel puțin 2 ani în meserie, dovedită cu carte de muncă; ● cunoștințe foarte bune de limba engleză.

Pentru preselecție, solicitanții trebuie să prezinte următoarele acte: ● copie carte de identitate și pașaport; ● act calificare în original și traducerea în limba engleză, legalizată la notariat; ● carte de muncă în original și traducerea în limba engleză, legalizată la notariat; ● CV în limba engleză și în limba română; ● 2 poze tip pașaport; ● cazier judiciar tradus în limba engleză și legalizat la notariat.

După preselecția cu angajatorul din SUA, candidații vor susține un test administrat de Consiliul American de Asistență (CGFMS), format din două etape, respectiv evaluarea calificării/diplomelor, iar apoi nota de trecere la un examen ce va testa cunoștințele profesionale.

„Urmează un interviu la Consulatul American precum și alte demersuri necesare obținerii viziei și ședere. Durata contractului de muncă este de până la 3 ani", ne-a mai informat dl. ec. Victor Neamțiu, directorul general al Direcției Generale Muncă și Solidaritate Socială Arad.

FUNDAȚIA UNIVERSITARĂ „VASILE GOLDIȘ"

Liceul Particular nr. 1 Arad

face înscrieri pentru anul școlar 2002-2003 în clasa a IX-a la următoarele specializări:

FILIERA TEORETICĂ

a) filologie - limba engleză intensiv

b) matematică - informatică intensiv

FILIERA TEHNOLOGICĂ

a) economic - curs de zi și frecventă redusă

Informații: Secretariat - Arad, str. Feleacului nr. 1, bloc P+4, camera 4, tel. 057/256845, 256391 - int. 17.

Premieră educațională la Arad

CLASA „STEP BY STEP"

Începând cu anul școlar 2002 - 2003, **Școala Generală nr. 22** va avea o clasă întâi **Step by Step**, în premieră pentru orașul nostru. Ce înseamnă această alternativă educațională? În clasa **Step by Step**, elevii vor învăța aceleași lucruri ca orice alt copil de clasa întâi, pe aceleași manuale, numai că altfel. Diferența începe de la felul în care arată clasa: copiii nu mai stau în bănci rigide, ci la măsuțe sau pe mochetă. Pe pereți sunt afișate diverse însemne ale elevilor (poze, date cu planificarea activităților, responsabilitățile fiecăruia). Regulile clasei sunt stabilite și discutate cu cei doi învățători care se vor ocupa de această clasă. Programul copiilor este de la 8.00 până la 16.00, timp în care micuții iau masa de prânz împreună, își fac temele.

„În această clasă, învățarea ține cont de viteza de asimilare a fiecărui copil în parte. Se lucrează pe grupe de 6 elevi, iar învățătoarele monitorizează activitatea fiecăruia. Metoda Step by Step pune accentul pe învățarea prin joc dirijat, cu materiale didactice variate și atractive:", explică **Mihai Iovan**, directorul școlii. Disciplină există, dar și ea e înțeleasă altfel. Copilul e învățat să aibă propriile responsabilități și îndatoriri, în rest poate să se ridice de la masă când vrea, e liber să iasă afară. **„Modelul este englezesc și de 30 de ani e aplicat cu succes în peste 25 de țări ale lumii."**, afirmă directorul Iovan.

Pentru a risipi eventualele reticențe ale părinților, trebuie să precizăm că această clasă a fost aprobată de Centrul pentru Educație și Dezvoltare Profesională, acreditat de Ministerul Educației și Cercetării. Dacă în Arad clasa **Step by Step** e o premieră, în alte orașe există de câțiva ani. În scopul de a se iniția, specializa și perfecționa, cele două învățătoare de la clasa Step by Step - **Bibiana Codoș** și **Rodica Gornic** - vor urma în această vară cursuri de formare la Oradea.

Dl. director Iovan are deja semne bune de la părinții interesați. Mai ales că această metodă îi privește și pe ei. Într-o clasă **Step by Step**, părintele poate participa direct la educația copilului său, intrând în clasă, ajutând, dacă vrea. Însă părinții mai au și o îndatorire... financiară, contribuind la cheltuielile da masă ale copilului, la alte necesități mărunte. Banii necesari pentru dotarea acestei clase (60 de milioane de lei) au fost solicitați de la Primărie.

Clasa Step by Step de la Generală 22 din Micălaca este una deschisă oricărui elev din Arad. Înscrierile se fac până la data de 15 iunie, așa că părinții să se grăbească pentru a fi între primii 24 (numărul de locuri din clasă).

CĂTĂLINA LATU

CĂRȚI NOI LA EDITURA NICULESCU

Dintre titlurile noi apărute la Editura Niculescu vă semnalăm: ◆ **Gramatica limbii portugheze** de Micaela Ghițescu (Cartea se adresează unui public larg oferind instrumentele necesare pentru învățarea acestei limbi romanice); ◆ **Gramatica limbii spaniole** de Dan Munteanu și Constantin Duhăneanu (Elevii, studenții, dar și publicul larg interesat de studiul limbii lui Cervantes au șansa de a stăpâni structurile gramaticale în context); ◆ **Gramatica limbii franceze** de Maria Brăescu și Marcel Saras (Pusă de acord cu spiritul nou, reprezentat de lingviștii contemporani, această lucrare de factură fundamentală constituie un mijloc de cunoaștere mai aprofundată și temeinică a limbii franceze); ◆ **Aritmetică și algebră** de Mircea Dorin Bârză (Lucrarea acoperă ca structură programa școlară actuală pentru gimnaziu fiind un instrument util în pregătirea pentru orele de școală și examenul de capacitate).

AZI - ULTIMĂ ZI PENTRU DEPUNEREA DECLARAȚIILOR

Astăzi este ultima zi pentru depunerea declarațiilor de venit global, aferente veniturilor obținute în anul fiscal 2001. Până acum, la nivelul județului Arad au fost depuse 84% din totalul estimat al declarațiilor de venit global.

De luni

NOI TARIFE LA SERVICIILE POȘTALE

C.N. Poșta Română S.A., prin Direcția Regională de Poștă Timișoara, anunță că, urmare a avizului Oficiului Concurenței nr. 1796/22.05.2002, se vor modifica tarifele serviciilor poștale de bază interne și externe începând cu data de **03 iunie 2002.**

Redăm mai jos extrase din aceste tarife:

TARIFUL SERVICIILOR POȘTALE DE BAZĂ INTERNE

I. OBIECTE DE CORESPONDENȚĂ	Tarif (lei)
* Scrisoare simplă, până la 20 g	3000
de la 20-50 g	4500
de la 50 -100 g	5500
de la 100 - 500 g	18000
* Carte poștală ilustrată - felicitare	2000
* Imprimate (cărți, cataloage, etc.) până la 50 g	700
între 50 - 100 g	1200
între 100 - 250 g	3600
între 250 - 500 g	7500
* Pentru trimiterile sosite cu lipsă sau insuficiență de francare, se va percepe la distribuire dublul insuficienței, dar nu mai puțin de tariful treptei minime de greutate	3000
II. MANDATE	
1. Tarif de înregistrare	500
2. Tarif pe valoare, calculat astfel:	
- până la 220.000 lei, de fiecare 100 lei sau fracțiune de 100 lei	5%
- între 220.000 - 1.000.000 lei, la fiecare 1000 lei sau fracțiune ce depășește 220.000 lei, se adaugă	10‰
- peste valoarea de 1.000.000 lei, la fiecare 1000 lei sau fracțiune, se încasează	8‰

TARIFUL SERVICIILOR POȘTALE DE BAZĂ EXTERNE

I. OBIECTE DE CORESPONDENȚĂ EXTERNĂ	Tarif (lei)
* Scrisoare simplă:	
- până la 20 g	15500
- între 21 -50 g	26500
- între 51-100 g	36000
- între 101-250 g	73000
Maxim de greutate admis 2 kg	
* Cărți poștale simple și ilustrate	10000
II. IMPRIMATE	
- până la 20 g	7500
- între 21 -50 g	12000
- între 51 - 100 g	16500
- între 101 - 250 g	31000
III. PACHETE MICI	
- până la 100 g	16000
- între 101 - 250 g	31000
- între 251 - 500 g	54000
- între 501-1000 g	92000
- între 1001 - 2000 g	130000
Maxim de greutate admis 2 kg	
IV. NEFRANCAREA ȘI INSUFICIENȚĂ DE FRANCARE	

Pentru corespondenta nefrancată se încasează dublul unei scrisori simple externe de aceeași greutate prezentate în România.

Astăzi, la Seul

ÎNCEPE C.M. DE FOTBAL, EDIȚIA 2002

Începând de astăzi, timp de o lună vom asista la meciurile Campionatului Mondial de fotbal, organizat de Coreea de Sud și Japonia. Partida inaugurală va avea loc pe Seul World Cup Stadion, cu o capacitate de 63.930 de locuri, între deținătoarea titlului, Franța și Senegal, ambele echipe făcând parte din Grupa A. Apoi zi de zi, cel puțin până în faza sferturilor de finală, vom urmări meciurile în direct prin intermediul transmisiilor TV România 1. Finala se va disputa pe 30 iunie și va fi găzduită de Yokohama International Stadion, cu o capacitate de 70.564 de locuri. Cine va ridica, atunci, trofeul atribuit campioanei mondiale? Va fi una din cele șapte reprezentative care s-au încununat de-a lungul celor 16 ediții cu titlul suprem sau vom avea un câștigător în premieră? Dar, iată mai jos cele 16 finale ale C.M. desfășurate din anul 1930 încoace, în paranteze țara organizatoare, cu mențiunea că echipa României a participat la șapte ediții, în anii 1930, 1934, 1938, 1970, 1990, 1994 și 1998, cel mai bun loc fiind ocupat în 1994, în SUA, locul 6. Păcat că seria participărilor României a fost întreruptă la această ediție asiatică și ea o premieră organizatorică, în sensul că desfășurarea marii competiții, fotbalistice este asigurată de două țări până acum turneul final fiind găzduit de 7 ori de America și de 9 ori în Europa.

* 1930 (Uruguay) Uruguay - Argentina	4-2
* 1934 (Italia) Italia - Cehoslovacia (d.p.)	2-1
* 1938 (Franța) Italia - Ungaria	4-2
* 1950 (Brazilia) Uruguay - Brazilia	2-1
* 1954 (Elveția) RFG - Ungaria	3-2
* 1958 (Suedia) Brazilia - Suedia	5-2
* 1962 (Chile) Brazilia - Cehoslovăcia	3-1
* 1966 (Anglia) Anglia - FRG (d.p.)	4-2
* 1970 (Mexic) Brazilia - Italia	4-1
* 1974 (RFG) RFG - Olanda	2-1
* 1978 (Argentina) Argentina -Olanda (d.p.)	3-1
* 1982 (Spania) Italia - RFG	3-1
* 1986 (Mexic) Argentina- RFG	3-2
* 1990 (Italia) RFG - Argentina	1-0
* 1994 (SUA) Brazilia - Italia și 3-2 la 11 m.	0-0
* 1998 (Franța) Franța - Brazilia	3-0

Cele mai multe titluri mondiale le-a cucerit Brazilia - 4, care a și intrat, după a treia victorie, în posesia definitivă a primului trofeu pus în joc, Cupa Jules Rimet. Din anul 1974 campioana lumii este răsplătită cu un nou trofeu - FIFA WORLD CUP. Câte trei succese au înregistrat Italia și RFG, Uruguay și Argentina, câte două, Anglia și Franța, câte unul.

Primele Meciuri ale CM 2002, transmise în direct de TV România 1:

Vineri, 31 mai, ora 14,30 Franța - Senegal

Sâmbătă, 1 iunie 9,30 Irlanda - Camerun

Sâmbătă, 1 iunie 12,00 Uruguay-Danemarca

Sâmbătă, 1 iunie 14,30 Germania - Arabia Saudită

Duminică, 2 iunie 8,30 Argentina - Nigeria

Duminică, 2 iunie 10,30 Paraguay - Africa de Sud

Duminică, 2 iunie 12,30 Anglia - Suedia

Duminică, 2 iunie 14,30 Spania - Slovenia

Luni, 3 iunie 9,30 Croația - Mexic

Luni, 3 iunie 12,00 Brazilia - Turcia

Luni, 3 iunie 14,30 Italia - Ecuador

ALEX. CHEBELEU

VA REALIZA JIUL BAREMUL?

Sâmbătă, în Valea Jiului, la spartul târgului în Divizia B se întâlnesc două echipe aflate deja în eșaloane diferite. Dacă „minerii" s-au obișnuit de săptămâni bune cu gândul retrogradării în „C", „Bătrâna Doamnă" și-a recâștigat, de câteva zile, după șapte ani locul în elita fotbalului românesc. Așa stând lucrurile, pentru „alb-roșii" punctele puse în joc nu prezintă nici cea mai mică importanță, întâlnirea fiind socotită una de palmares. Nu același lucru se poate spune despre petroșeneni, care, câștigând meciul cu campionii ar realiza baremul de 25 de puncte și astfel vor fi scutiți de penalizări în eșalonul trei. Dacă ar fi să ne luăm după aceste premize meciul de la Petroșani ar fi de 1 solist dar...

Avancronica etapei

(Și) Ultima impresie contează

După ce au udat așa cum scrie la carte promovarea matematică în Divizia A, „textiliștii" s-au întors la treabă în chiar prima zi a acestei săptămâni. Antrenorul Ionuț Popa nu i-a iertat deloc pe proaspeții prim divizionari, „servindu-le" câte o ședință de pregătire în fiecare zi. Mai puțin marți, când a avut loc un joc - școală, câștigat clar de utiști cu 11-1 împotriva unei selecționate a școlilor sportive din Capitală. Partea proastă a acestui test a fost accidentarea destul de gravă a căpitanului Todea, a cărui picior a și fost pus în ghips. Același tratament l-a avut și genunchiul lui Radu Mărginean, ce a cedat la meciul de juniori: UTA - „U" Cluj, ca să nu mai spunem că un alt titular, Alin Zaha are unul dintre brațe imobilizat cu fașă ghipsată. Dacă mai adăugăm și suspendarea lui Panin pentru cumul de „galbene" și durerile resimțite de Panaitescu la piciorul stâng, e clar că sectorul defensiv e puternic afectat. Însă, Mister e convins că fotbaliștii ce au jucat mai puțin în acest sezon vor dori să demonstreze că nu degeaba au făcut parte din lotul campion, iar ambiția lor să-și pună amprenta pe deznodământul partidei. Adept al zicalei „ultima impresie contează", principalul Popa se gândește că: **„în ciuda numeroaselor absențe dorim să ne apărăm blazonul și să obținem un rezultat bun în urma unui joc convingător."** Au datoria de a respecta doleanțele antrenorului următorii jucători: Huțan - Buhuș, Demian, Luca, Pițî-Drida, Ciortan, R. Fritea, Ciubăncan - Ianu, Miculescu.

Jiul și-ar putea (răs)cumpăra locul în B

Nu puține sunt gurile care afirmă că gruparea din Petroșani ar fi dispusă să scoată bani frumoși din buzunar pentru a nu cobori în infernul Diviziei C. Cel mai probabil „minerii" vor bate palma cu „ortacii" de la Gilortul Cărbunești, care sunt la un pas de a triumfa în C5. Așa că, și elevii lui I. Constantinescu ar putea aborda liniștiți întrecerea de sâmbătă, iar în lipsa unei mize adevărate rezultatul poate fi greu de ghicit. Dar să-i cunoaștem și pe cei unsprezece petroșeneni ce vor intra - probabil - pe teren în meciul cu UTA: Istrate - A. Popa - Irina, Cireș, Hada, Răuță, Filip Popescu, Vesa, Sălăjan, S. Frunză, V. Badea.

Partida va fi condusă de o brigadă timișoreană formată din: Valentin Igna (la centru), Cornel Avram și Mihai Bais. Observator din partea F.R.F este bucureșteanul Dan Ionescu.

Ultima rundă a Diviziei B - seria a II-a mai programează jocurile: „Póli"-Apulum A. Iulia, Internațional Pitești-ASA Tg. Mureș, Olimpia S. Mare - F.C. Baia Mare, Extensiv Craiova-F.C. Bihor, Minaur Zlatna „U" Cluj, Gaz Metan Mediaș-Pandurii Tg. Jiu, I.S.C. Câmpia Turzii-CSM Reșița.

CĂLIN MNERIE

Baschet feminin

SĂ LUPȚI, SĂ SPERI, SĂ CREZI

* Mâine, la Târgoviște, va fi 3-1 sau 2-2?

Campioana baschetului feminin românesc din ultimii ani, BC ICIM Arad, trece printr-un moment delicat în această perioadă, aflându-se într-o situație la care nimeni nu se aștepta: ratarea prilejului de a-și trece în cont cel de-al V-lea titlu consecutiv. Cum s-a ajuns aici? Săptămâna trecută, la Târgoviște, în primul meci al finalei, gazdele și-au adjudecat victoria cu 82-72. În cel de-al doilea joc, la Arad, fetele ICIM-ului au bifat succesul fără probleme (65-47), dar au clacat următoarea zi (53-56), dând astfel posibilitatea jucătoarelor dâmbovițence de a pleca acasă așa cum visau: cu 2-1 pentru ele. Taman invers decât era normal. După surprinzătoarea înfrângere, șansele arădencelor de a îmbrăca tricourile de campioane s-au diminuat considerabil, doar o minune și (sau) o răbufnire de orgoliu din partea lor ar da peste cap toate planurile Livasului. Mâine, în orașul de la Turnul Chindiei, în confruntarea cu numărul 4, elevele antrenorilor Zoran Visici și Petru Eleș sunt nevoite să învingă pentru a egala situația și să o facă din nou duminică pentru a aduce titlul la Arad. Doamne, greu va fi. Cu certitudine, Livasul își va lua toate măsurile pentru a nu da greș. Pornește cu prima șansă, va avea publicul „în spate", dar valoarea trebuie dovedită pe teren.

Să recunoaștem, o eventuală ratare a obținerii titlului ar reprezenta un eșec pentru BC ICIM. Nu trebuie să ne ascundem după cuvinte, cu valoarea lotului, experiența multor jucătoare și condițiile de pregătire, nu era voie să se ajungă aici. Dar, așa cum spune vorba noastră din popor, speranța moare ultima, așa că fetelor fiți optimiste, încrezătoare în forțele voastre, căci așa cum spune și Petru Eleș, antrenorul secund al BC ICIM: **„finala nu e gata decât atunci când se dau medaliile. E adevărat, șansele noastre sunt mai mici, dar nu ne dăm bătuți."**

În lotul arădean, doar Laura Nițulescu acuză dureri la genunchi fiind sub tratament, dar, cel mai probabil se va putea conta pe ajutorul ei.

Vor împărți dreptatea mâine, la Sala Sporturilor din Târgoviște cuplul de arbitri: Bogdan Bădilă (București) și Marian Oprea (Brașov).

Baftă să aveți, fetelor!

ADELA CIOLOCOI

SUPORTERII - GRATUIT LA FINALĂ

Conducerea B.C. ICIM pune la dispoziție autocare pentru deplasarea suporterilor și simpatizanților la Târgoviște, care doresc să fie alături de echipa favorită, acum când fetele au cea mai mare nevoie de încurajare. Plecarea va avea loc vineri, ora 23, din fața sediului ICIM (lângă Service UTA). Informații și înscrieri se pot face la liderul galeriei, Zoran Arsenov, la tel. 246534 sau 272605. Să demonstrăm tuturor că suntem alături de echipă și la bine și la greu. Împreună vom învinge.

Baschet masculin

INTRAREA ÎN INFERN

• Avion „Charter" pentru B.C. West Petrom

Astăzi, la București continuă finala C.N. de baschet, cu meciul al doilea. După victoria obținută pe muchie de cuțit (80-78), în urmă cu o săptămână, pe teren propriu, B.C. West Petrom se deplasează în Capitală, pentru jocul contra celor de la Dinamo.

Va fi - indiscutabil - un meci extraordinar, cu gazdele dornice să câștige - căci - în cazul unui eșec, acasă, Dinamo își cam poate lua adio de la titlu. De cealaltă parte, băieții lui Dragan Petricevici vor să tranșeze cât mai rapid această finală, pentru a intra - a doua oară - în posesia titlului.

E limpede, după scandalul de la primul joc, pe arădeni îi așteaptă infernul. Se cunoaște faptul că bucureștenii sunt agresivi, în special pe teren propriu. Apoi, e clar că dinamoviștii vor face totul pentru a câștiga.

Dorind să evite oboseala specifică unei asemenea partide, conducătorii clubului West Petrom au hotărât ca delegația „petrolistă" să plece spre Capitală în această dimineață, la ora 8,30, cu o cursă „Charter".

Toți jucătorii sunt valizi, inclusiv Konakovici revine în echipă, însă Apostol e în pericol de a fi suspendat, după incidentele petrecute la Arad, în primul meci.

Partida va începe la ora 18,00 și va fi arbitrată de un cuplu internațional, M. Oprea (Brașov) - B. Bădilă (București). Comisar FRB: M. Aldea (Ploiești).

Așadar, cu toate pânzele sus, pentru ca un nou titlu național să ajungă la Arad. Nu de alta, dar majoritatea jucătorilor sunt la final de contract, la fel ca și antrenorul Dragan Petricevici, iar cum ultimele evenimente s-au precipitat, cu greva jucătorilor, pentru că nu și-au primit drepturile bănești, e puțin probabil ca la Arad să mai rămână o echipă care poate lua campionatul.

Pentru meciurile din București, de astăzi, dar și de mâine, ziarul nostru va avea un reprezentant la fața locului, care vă va ține la curent cu tot ce se va întâmpla în sala „Dinamo".

LEO SFÂRA

Demonstrație PRO - UTA

Luni, începând cu ora 13,00, pe platoul din fața Primariei suporterii UTA-ei se vor aduna cu mic și mare pentru a protesta față de atitudinea oficialităților locale, care nu fac nimic concret pentru clubul fanion al Aradului, nici acum când a promovat pe prima scenă a fotbalului românesc. Inițiatorii, membri ai Partidului Necomuniștilor (președinte Nicu Ieran) mizează pe participarea a cel puțin 3000 de susținători „alb-roșii", dar oricine dorește să susțină cauza „Bătrânei Doamne" va fi bine venit. În caz de timp nefavorabil, mitingul, aprobat de Primărie, va avea loc la Casa Sindicatelor.

PROGRAMUL COMPETIȚIILOR

Fotbal. Sâmbătă, ora 11, în Divizia C se dispută partidele: **Telecom Arad - Cuprirom Abrud și Tricotaje Ineu - Minerul Lupeni.**

Polo. Astăzi, orele 9,30 - 19 și sâmbătă, orele 9-14, la Bazinul din Pădurice, are loc turneul internațional pentru copii (născuți 1989) Cupa de Provincie, la care participă echipele: BVSC Budapesta, Villano Fokak, Astra Arad, Szolnok - Grupa A și Eger, Szentes, Kosice, Szeged- Grupa B. Astăzi meciurile echipei arădene au loc astfel: ora 9,30 BVSC - Astra, ora 12,50 Astra - Szolnok, ora 17 Villano - Fokak - Astra.

Handbal. Astăzi, de la ora 10,30, la Sala Sporturilor „Victoria", are loc Cupa 1 Iunie la handbal masculin. Participă echipele Șc. gen. 18, Șc. gen. 12, Șc. gen. Vinga și LPS CSS Arad.

Revanșa:

LEONARD DOROFTEI - RAUL BALBI

Cine e mai tare?

Astăzi, ora 20,50, TV România 1. Toți ochii iubitorilor din sport din România vor fi ațintiți asupra micilor ecrane. În cadrul galei transmise în direct, față în față se vor afla, din nou, doi mari boxeri ai momentului: Leonard Doroftei și Raul Balbi (Argentina). În ianuarie, disputa a dat câștig de cauză românului, la limită, revanșa desfășurându-se în această noapte la București. Conform programului pregătit de organizatori, meciul pentru titlul de campion mondial, versiunea *centura W.B.O.* va debuta în jurul orelor 23,00. Pumnii strânși pentru Leonard!

A.H.

Tenis de masă

PE PODIUM ÎN SLOVACIA ȘI UNGARIA

Reprezentanți ai tenisului de masă arădean, de la CSM PAB România, au participat zilele trecute la Openul Slovaciei de la Bratislava, respectiv la un concurs internațional desfășurat în Ungaria, la Kecskemét. Veronica Popiuc - componentă a lotului național de junioare - s-a clasat pe locul 2 în Slovacia, la dublu fete, alături de jucătoarea constănțeană Chirametli. În Ungaria s-au obținut o serie de rezultate notabile, după cum urmează: Adrian Dodean - locul 2 individual, Dana Dodean - locul 2 individual și locul 3 dublu fete (juniori), Radu Munteanu - locul 3 dublu băieți, Geanina Rotar, Sabina Igaș - locul 2 dublu fete (cadeți). Au mai concurat - fără a urca pe podium - Simon Gergö, Bogdan Roman, Diana Târnovan, Andreea Dodean și Brigitte Pager. De la antrenorul Valentin Dobai am mai aflat că următoarea competiție a sportivilor arădeni va fi Cupa Dominique de la Timișoara, programată la sfârșitul săptămânii acesteia.

A. HĂRȚĂU

Gimnastică

ARGINT LA „NAȚIONALELE" DE COPII

LPS CSȘ Arad a obținut o medalie de argint la Campionatul Național de gimnastică de la Cluj, rezervat categoriei a IV-a, prin **Kotrong Adelin**, în proba de inele. Pe echipe, băieții grupării - Adelin Kotrong, Alex Stoian, Cristian Manța, Cristian Iordan, Adrian Neag, Ionuț Buruian - au fost foarte aproape de podium, ocupând un bun loc, al patrulea, în condițiile în care ei au vârste inferioare primilor clasați. Kotrong Adelin s-a situat pe pozițiile 4 la individual compus, sol și capră, 5 la paralele și 6 la bară fixă, Cristian Manța pe locul 6 la sol, iar Alex Stoian pe locul 8 la sol. Antrenorii sportivilor sunt prof. Eugen Cățean, Codruț Boldor și Alex. Grigore.

A. H.

TV supliment ADEVĂRUL
Programele săptămânii 31 mai - 6 iunie 2002

BROOKE SHIELDS

EST TRANS CONSTRUCT
MĂSURA ECONOMIEI TALE ®
Vinde
ȚIGLE TIP JAMINA
CAL. I IMPORT UNGARIA
ARAD CALEA RADNEI NR. 262 TELEFON 252.258
(2385979)

HDI: VIBRAȚII SAU ZGOMOT?
REGRETĂM. OPȚIUNI INDISPONIBILE.

PEUGEOT 406. ELEGANȚĂ IMPLICITĂ
Echipare standard pentru 406 ST 2.0 HDI/110 CP: ABS, aer condiționat automat, computer de bord, direcție servo-asistată, ștergătoare automate, proiectoare ceață, dublu airbag frontal, airbaguri laterale, radio CD, scaune față încălzite, oglinzi retrovizoare încălzite și acționate electric, geamuri portiere față și spate acționate electric.

M.I.

Începând de la 16.365* EURO.
Leasing 3 ani: • 341* EURO/lună
• 3.996* EURO avans
• 3.197* EURO valoare reziduală

406 PEUGEOT

AUTO SML - CONCENSIONAR PEUGEOT, Calea Timișorii nr. 212, Arad, tel: 057/278.738
* plus TVA
(C.A.)

Mercedes-Benz

Reparatii autovehicule, instalații climatizare, tinichigerie, vopsitorie, reglaje directie, unghiuri de fuga

Piese schimb

Service 24 h

Intotdeauna acolo unde aveți nevoie de noi!

(2366366)

AutoSchunn Partener autorizat Mercedes-Benz
ARAD - Micalaca DN 7 Tel/Fax 057/286680, 281474 www.auto-schunn.ro

TVR 1

7,00 Jurnalul de dimineață
7,30 Strict necesar - mag.
8,15 Pasiuni - s., rel.
(●) 9,00 Provocarea - f., rel.
10,45 Reflecții rutiere - rel.
10,50 TVR Craiova
13,00 Fotbal: Festivitatea de deschidere a Cupei Mondiale 2002, din Coree
14,20 Fotbal: Franța - Senegal, în grupa A, meciul inaugural al CM 2002
16,30 Tribuna partidelor parlamentare
17,00 Renașterea - doc.
17,30 Corect!
17,45 Pasiuni - s.
18,30 Careul de aur
19,10 Avanpremieră. Știri. Sport
19,30 România politică
20,00 Jurnal. Meteo. Sport
20,35 Info Mondial
20,45 Curat Caragiale! Parol!
20,50 Marea provocare. Gala de box profesionist Leonard Doroftei vs. Raul Balbi
0,00 Jurnal - rel.
0,15 Clubul Cupei Mondiale
1,15 Fotbal: Cupa Mondială 2002 - rel.
2,55 Jurnal - rel.

TVR 2

7,50 Tată, am încurcat-o! - s.
8,15 Desene animate - rel.
9,30 Călătoria lui Allen Strange - s.
10,00 Știri
10,05 Diminețile unui bărbat cuminte
11,10 Tradiții - rel.
11,40 Medalion de interpret - rel.
12,10 Videoclipuri
12,25 Cauza și defectul - rel.
13,30 Puls 2002 - rel.
14,00 Desene animate
15,15 Știri
15,20 Televiziunea, dragostea mea!
16,20 Fețe
16,30 Camera de gardă
17,00 Primul pas
18,00 Știri regionale
18,30 Pe față
19,00 Clubul de vineri
20,00 D'ale lu' Mitică
21,00 Gata cu fumurile!
23,00 Știri
23,05 Joc periculos - thriller, Italia, 2000
0,35 Remix
1,35 Timpul trecut - rel.
2,25 Dinu Pillat - rel.
3,00 Puls 2002 - rel.
3,30 Veni, video, vici! - rel.
3,45 Diminețile unui bărbat cuminte - rel.

PRO TV

7,00 Teo - rel. * Omul care aduce cartea
8,00 Știrile Pro TV - Ziarul dimineții tale
9,00 Tânăr și neliniștit - rel.
10,05 Ro - rel.
10,10 X și Zero - rel.
10,15 Provest - rel.
11,30 Familia Bundy - s., rel.
12,00 Urmărire generală - rel.
12,55 Știrile Pro TV
(●)13,00 La bloc - rel.
(●)13,30 Ca$$a Loco - rel.
(●) 14,00 Alaska - f., rel.
16,00 Tânăr și neliniștit - s.
17,00 Știrile Pro TV
* Vremea * Europa pur și simplu delicioasă
17,45 Teo
19,00 Știrile Pro TV
* Sport * Vremea
(●) 20,00 Rădeți cu oameni ca noi!
(●) 21,30 Actorul și sălbaticii - dramă, comedie, România, 1974
0,30 Zero
* Știrile Pro TV * Pro TV te ascultă ce vezi
(●) 1,15 Anchetă pe insulă - thriller,SF, 1972
(▲) 3,00 Cușca cu femei - erotic, SUA

ANTENA 1-TV ARAD

7,00 Observator
8,00 Cafeaua cu sare
9,00 Știri TVA - rel.
9,30 Pactul de stabilitate - rel.
10,00 Soledad - s., rel.
11,00 Te voi iubi mereu - s.
13,00 Știrile amiezii
13,15 Detectivii Hart - s.
14,00 Reuniunea de la Fairborough - rel.
16,00 Boschito la Arad
16,30 Publicitate, promo
16,45 Știri TVA
17,15 Soledad - s.
19,00 Observator
19,35 Publicitate, Promo
19,37 Știri TVA
(●) 19,50 Rocky V - acțiune/dramă, SUA, 1990
21,45 Paparazzi - emisiune de divertisment
(●) 23,30 Cod mortal - thriller/acțiune, SUA, 1998
1,30 Observator
2,30 Zile din viața noastră - s.
4,00 Cafeaua cu sare
5,00 Soledad - s. rel.
6,30 Ispita - s.

PRIMA TV

7,00 Luna sălbatică - s., rel.
8,00 Zid - emisiune matinală
12,55 Clip Art
13,00 Cu Tibanu' pescuiește și vânează
14,00 Desene animate
14,30 Ce-i în frigider?
15,00 Dog Show - rel.
15,30 Luna sălbatică - s.
16,30 M.A.S.H. - s.
17,00 Real TV
17,30 Camera de râs
18,00 Focus
19,00 Prietene și rivale - s.
20,00 Vrei să fii miliardar?
21,00 Copiii spun lucruri trăznite
22,00 Loto Zodiac
23,30 M.A.S.H. - s., rel.
0,00 Camera de râs - rel.
0,30 Real TV - rel.
0,55 Clip Art - rel.
1,00 Focus - rel.

DISCOVERY

10,00 Aventuri la pescuit cu Rex Hunt
10,25 Aventuri culinare cu Greg și Max
10,55 Construcții din metal
11,20 Contacte extreme
11,50 Nașterea unei mașini
12,15 Dinozaurul din adâncuri
13,10 Space Game: Cosmos
14,05 Mumia pierdută a lui Imhotep
15,00 Enigma mumiilor din deșert
16,00 Luni de război
17,00 Kingsbury Square
17,30 Lucrări din lemn
18,00 Aventuri la pescuit cu Rex Hunt
18,30 Războaie la mulinetă
19,00 Echipa timpului
20,00 Aventurile lui Jeff Corwin
21,00 Contacte extreme
21,30 Nașterea unei mașini

ANIMAL PLANET

8,00 Parcul maimuțelor
8,30 Pet Project
9,00 Animalele sălbatice
9,30 Urgențe veterinare
10,00 Salvați și salvatori
10,30 În ajutorul animalelor sălbatice!
11,00 Rase de câini
12,00 Acvanauții
12,30 Aventurile cu Steve și Terri
13,00 Aventurile lui O'Shea
13,30 Povestiri cu maimuțe
14,00 Pet Project
14,30 Animale sălbatice
15,00 Rezervații africane
16,00 Ghici cine cârâie
16,30 Rase de câini
17,30 Veterinari în acțiune
18,30 Salvați animalele!
19,00 Salvați și salvatori
19,30 S.O.S. animalele
20,00 Aventuri în reciful albastru
21,00 Spectacolul naturii
22,00 Acvanauții
22,30 Aventuri cu Steve și Terri

TELE 7 ABC

7,35 Știri
7,50 Videoclipuri
11,00 Tentații - rel.
12,00 Documentar
13,00 Videoclipuri
15,00 Jurământul prețuirii - f., rel.
17,00 Reportaj 7abc - rel.
18,00 Germania astăzi - doc.
18,30 Telejurnal
19,00 Viitorul azi - doc.
19,30 As Show - rel.
(●) 20,30 Mireasa din tren - dramă, România, 1979
22,00 Alanis Morissette Best Of - rel.
23,00 Documentar
23,30 Știri. Sinteza zilei
23,45 Videoclipuri

BUDAPESTA 1

6,45 Lumea satului; 7,00 Matinal; **9,35 Și cu tine s-ar putea întâmpla** - s.; 10,00 Știri; 10,05 Magazin informativ; **12,05 Sipsirica** - f. tv. Ungaria, 1980, p. 2; 13,01 Știrile prânzului; 14,00 TS:CM de fotbal: Franța-Senegal; **16,35 Călătorie neașteptată** - s. Canada; 17,30 Autozoo; 18,00 Știri; 18,05 Mag. medical; 18,30 Pelegrinări prin regiuni; 19,00 Știri; 19,15 Poveste; 19,30 Fereastra - mag. informativ; 20,30 Știri; 21,05 TS - CM de fotbal: Ceremonia de deschidere; Franța-Senegal; 23,20 Actual; 23,45 Știri; 23,50 Tema zilei; 0,05 Cultură; **0,15 Comic Strip** - comed., SUA, 1997

RTL KLUB

7,30 Calendar; 8,00 Clubul copiilor; 10,00 Clubul rețetelor; **10,10 Julieta** - s.; 10,40 Tele-concurs; 11,05 Top Shop; 11,40 Concurs; 12,05 Top Shop; 12,35 La prânz - magazin distractiv; 14,10 Tele-concurs; **15,00 Helen și băieții - s.**; **15,30 Vacanță aventuroasă - s. Franța**; 16,30 Doar un cuvânt - conc; 16,35 Clubul rețetelor; **16,45 Milagros - s.**; 17,10 Doar un cuvânt - conc.; **17,15 Pasiuni sălbatice - s.**; 18,10 Monika - show; 19,00 Întâlniri - mag.; 19,30 Știri; 19,55 Fii și tu milionar!; 20,25 Fokus; **20,55 Ferma veselă - s.**; **21,25 Flubber - Profesorul distrat** - comed. SUA

VĂ RECOMANDĂM

HBO – 20,00
DETECTIV DE VOIE DE NEVOIE - comedie

Fiind fugărit de poliție, Miles Logan, un abil hoț de bijuterii este forțat să ascundă „prada", în valoare de 20 milioane de dolari, într-o clădire aflată în construcție. În ciuda măsurii de prevedere, Miles este totuși arestat și trimis după gratii. După ce-și ispășește pedeapsa, hoțul se întoarce la locul cu pricina pentru a-și recupera diamantele. Dar, surpriză! Pe locul respectiv a fost construită o... secție de poliție! Pentru a afla dacă „averea" sa a fost descoperită și, eventual, pentru a putea intra în posesia ei, Miles trebuie însă, să petreacă ceva timp în interiorul secției de poliție. Cum dă facă asta? O idee ar fi să se dea drept... detectiv!

Redacția Adevărul nu își asumă răspunderea pentru modificările ulterioare intervenite în programele Radio - TV

OTV

6,00 S-a întâmplat aseară
7,00 Zori de zi
10,00 Teleshopping
10,15 La hanul lu' nea Mărin - Muzică populară
10,45 Contați pe noi, contați pe OTV!
13,00 Caleidoscop zodiacal
14,00 24 de ore
16,00 Încotro?
17,30 24 de ore
18,00 Condurățeanu întreabă
19,00 24 de ore
21,00 Dan Diaconescu Direct
23,00 Clubul cascadorilor
0,00 Vot

B1 TV

7,00 Espresso
10,00 Prințul din Bel Air - s. rel.
11,00 Vară eternă - s.
12,00 Știrile de prânz
12,30 Nașul - rel.
13,30 La Strada - rel.
14,00 Fan X
15,00 Jackie - f. rel.
16,30 Familia Simpson - s. rel.
17,00 Prințul din Bel Air - s.
18,00 Știrile Bucureștilor
18,30 La Strada
19,00 Report. Concurs
19,30 Familia Simpson - s.
20,00 Știrile naționale
21,00 Legea celebrității
22,00 Nașul. Talk-show
23,00 Ediția de noapte
23,30 Star Trek: Generația următoare
1,00 Ediția de noapte - rel.
1,30 Fox News

TV ACASĂ

7,45 Din viață - de R. Săraru - rel.
8,15 Povești adevărate - rel.
9,00 Maria Belen - s., rel.
10,15 Sânge din sângele meu - s.
(●) 11,15 De 3 x femeie - rel.
12,15 Dragoste și putere - s. rel.
12,45 Salomé - s. rel.
13,40 Micuțele doamne - s.
15,00 Dreptul la viață - s.
15,50 Căsuța poveștilor
16,00 Fiorella - s.
17,30 Vei fi a mea, Paloma! - s.
18,30 Maria Belen - s.
19,30 Povestiri adevărate
* Vremea de acasă
20,00 Taina din adâncuri - s.
* Vremea de acasă
(●) 21,00 De 3 x femeie
22,00 Salomé - s.
22,55 Dragoste și putere - s.
23,25 Povești adevărate - rel.
* Vremea de acasă
0,00 Fiorella - s. rel.
1,30 Dreptul la viață - s.

HBO

8,00 Pecker - comedie, SUA, 1998
9,30 Dorothy Dandridge - biografic, SUA,1999
11,25 Impostorii - comedie, SUA, 1998
13,05 Dolce far niente - comedie neagră, România/Franța/Italia, 1998
14,55 Unde dai și unde crapă - comedie neagră, Marea Britanie, 2000
16,35 Dragoste și afrodisiace - comedie, SUA, 1991
18,15 Nașu' la psihiatrie - comedie, SUA, 1999
20,00 Prințul Pacificului - aventuri, Franța, 2000
21,40 Orient - comedie, Marea Britanie, 2000
23,20 A 16-a rundă - dramă, SUA, 1999
1,45 La graniță - scurt metraj

TV RCS

8,30 Cafeaua de dimineață
9,30 Desene animate
10,00 Videoclipuri
10,15 Preciosa - s.
11,00 Știrile RCS 1 - rel.
11,45 O oră cu Dani Dascălu
12,45 Videoclipuri
13,00 Animalele fraților Kratts - doc.
13,30 Căile ferate britanice - doc.
14,00 Știrile RCS 2 - rel.
14,35 Hit squad - comedie
15,00 Preciosa - s.
15,45 Videoclipuri
16,00 Emisiune în limba maghiară
17,00 Aventurierii - doc.
17,30 Ecoul străzii
18,00 Frumusețe și stil
18,15 Știrile RCS 1
19,00 Joia populară
20,00 Adrenalina
21,00 Provocările naturii - doc.
21,30 Tradiții și folclor
22,00 Știrile RCS 2
22,35 În umbra mănăstirii 1 - film
(■) 24,00 Erotica

TV 2

6,50 Matinal; **10,00 Visători îndrăgostiți** - s.; **10,45 Rosalinda** - s.; 11,10 Gură de copil - show; 11,40 Ofertă directă; 12,40 Noi, maghiarii; **12,50 Riviera** - s.; **13,30 Aurul lui Brandy** - w., IT, 1966; **15,30 A iubi până la pornire** - s.; **16,00 Prieteni și iubiri** - s.; 16,30 Concurs telefonic; **17,00 Lucecita** - s.; 18,00 Claudia; 19,00 Activ; 19,30 Fapte; **20,05 Buni prieteni** - s.; **20,30 În capcana rețelei** - s.; **21,30 Împreună de mai multe ori** - comed. SUA, 1996; 23,45 Bună seara, Ungaria!; **0,30 Înger sângeros** - act., SUA, 1991; 1,15 Activ magazin

DUNA TV

6,30 Matinal; 9,40 Pentru cele mai multe em. rețeta-reportaj; **10,25 Anziks** - s.; 10,40 Limbă și suflet; **11,10 Păr roșu, ochi verzi** - s. 4/1; 12,50 Știri; 13,10 Cercul fermierilor; 13,25 Religie; **14,00 Vals vechi** - comed. Ungaria, 1941; **15,35 Direcția viitorul** - s.; 16,25 Lumea metaforelor; 17,05 Desene animate; **17,30 Ura, ne mutăm la țară** - f. Anglia, 1999; 17,55 Muzică; 18,50 Limba maghiară; 19,00 Știri; 19,30 Basme; 20,00 Calendar - mag. informatic; **21,00 Halo, halo** - s. distr. Anglia, 1984; 21,45 Ando Drom - concert; **22,25 Comorile lumii** - s.; 22,45 Știri; 23,05 De ce?

PRO 7

8,40 Cine-i șeful! - s.; **9,15 Familia Bundy** - s.; **9,45 Chaos City** - s.; **10,15 Partea întunecată a lui Sonnyboy** - dramă SUA-Canada, 1998; **12,10 Chaos City** - s.; **12,35 Roseanne** - s.; 13,05 Talkshow-uri; **19,00 Friends** - s.; 19,30 Sabrina - s.; 20,00 Simpsonii - s.d.a.; 20,30 Galileo - mag.; 20,55 Știri; 21,10 Știri CM; **21,15 Însoară-te cu mine!** - comed. Germ., 1999; 0,20 Elton TV; **0,50 League Of Gentlemen** - s.

TV 5

11,00 Jurnal TV5; **11,15 Castelul** - dramă, Franța, 1993 (III); 13,05 Magazin; 13,30 Jurnal France 3; 14,05 Magazin; 15,00 Jurnal; **15,15 Castelul** - dramă, Franța, 1993 (IV); 17,00 Jurnal TV 5; 17,30 Teleturism; 18,05 Piramida; 18,30 Întrebări pentru un campion; 19,00 Jurnal; **19,15 Castelul** - dramă, Franța, 1993 (V); 21,00 Jurnal TSR; 21,30 Jurnal France 2; 22,05 Frantz Fanon; 23,10 Jurnal TV 5; **23,20 Marie Fransson** - s.; 1,00 Jurnal RTBF; 1,30 Soir 3.

EUROSPORT

9,30 Yachting; 10,00 Moto superbike; 10,30 Ciclism montan; 11,00 Motosport; 11,30 Fotbal - portret Franța; 12,00 Motorsport; 12,30 Fotbal magazin; 13,30 Fotbal; 14,00 Fotbal; 14,30 Formula 1; 15,00 Tenis - French Open. Paris - semifinală fem., direct; 18,00 Tenis; 21,00 Tenis - French Open; 22,00 Tenis; 23,00 Fotbal - analiza echipe; 0,00 Știri; 0,15 Fotbal: Argentina-Anglia la CM '86; 1,30 Fotbal - Orașele CM; 1,45 Fotbal - Inside The Team.

VĂ RECOMANDĂM

ANTENA 1 – (●) 23,30
DREPTATE PE CONT PROPRIU - acțiune, Canada, 1991

ANTENA 1 – 20,00 MISS LITORAL - comedie, România, 1990

VĂ RECOMANDĂM

HBO – 20,00 PRINȚUL PACIFICULUI - aventuri

Alfred de Morsac e ofițer în marina britanică. Distingându-se în lupta de la Morocco, e trimis în Tahiti. Aici, descoperă că insula e condusă de Lefebvre, un tip ce caută să se răzbune pe Meoata, văduva ultimului om care a cutezat să-i țină piept. Morsac se îndrăgostește de Meoata și, împreună cu fiul ei, pornește lupta de înlăturare a tiranului.

TVR 1

7,00 Jurnalul de dimineață
7,30 Strict necesar. Magazin
8,30 Pasiuni - s. rel.
9,20 Fotbal: **Danemarca-Senegal**
11,30 Info Mondial
11,50 Fotbal: **Camerun-Arabia Saudită**
14,00 Jurnalul de prânz
14,20 Fotbal: **Franța-Uruguay**
16,30 Panorama. Magazin în limba germană
17,00 Dor
17,15 Pasiuni - s.
18,00 Fotbal: Meciul zilei la CM 2002 - rel.
20,00 Jurnal. Meteo. Sport
20,35 Info Mondial
20,55 Curat Caragiale! Parol!
(●) 20,50 Sacrificiul celorlalți - dramă, Franța/Canada, 1984. Prima parte
22,30 Reflecții rutiere
22,45 Istorie polemică
23,45 Jurnalul de noapte
0,00 Clubul Cupei Mondiale
1,00 Fotbal: Cupa Mondială 2002 - rel.
2,40 Jurnal - rel.
(■) 3,25 Drogurile în căutarea fericirii - Documentar

TVR 2

7,50 Tată, am încurcat-o! - s.
8,15 Desene animate - rel.
9,30 Călătoria lui Allen Strange - s.
10,00 Știri
10,05 Diminețile unui bărbat cuminte
11,10 Reforma la bani mărunți - rel.
11,40 Călătorind prin țară - rel.
12,10 Videoclipuri
12,30 Insula copiilor - rel.
13,35 Mit și istorie - rel.
14,00 Desene animate
15,15 Știri
15,20 Toți, împreună
16,05 Tribuna partidelor parlamentare
16,35 Club-Art
17,05 Documentar
17,35 Afaceri la cheie
18,00 Știri regionale
18,20 Campionatul Mondial de Fotbal
18,30 Economia încotro?
19,00 Lege pentru toți
19,40 Banatica - emisiune în limba sârbă
20,00 Fotbal. Documentar
21,00 Zona crepusculară - s.
21,30 Timpul trecut
(●) 22,20 Aproape de suflet - dramă, Danemarca, 2000

PRO TV

7,00 Teo
* Omul care aduce cartea
8,00 Știrile Pro TV - Ziarul dimineții tale
9,00 Tânăr și neliniștit - s. rel.
10,05 .Ro - rel.
10,10 X și Zero - rel.
10,15 Profeții despre trecut - rel.
(●) 11,30 Familia Bundy - s. rel.
(●) 12,00 Profiler, psihologia crimei - s.
12,55 Știrile PRO TV
13,00 Secolul 20: În spatele istoriei. Partea a patra
(●) 14,00 Singură împotriva mafiei - f. rel.
16,00 Tânăr și neliniștit - s.
17,00 Știrile Pro TV
* Vremea
* Europa pur și simplu delicioasă
17,45 Teo - em. divertisment
19,00 Știrile Pro TV
* Sport
* Vremea
(●) 20,00 Setea - dramă, SUA, 1998
22,00 Știrile Pro TV
(●) 22,30 Familia Bundy - s.
22,55 .Ro
(●) 23,00 Femeia fatală - suspans, SUA, 1991
1,00 Știrile Pro TV

ANTENA 1-TV ARAD

7,00 Observator
* Sport
8,00 Cafeaua cu sare
9,00 Soledad - s. rel.
11,00 Te voi iubi mereu - s.
13,00 Știrile amiezii
13,15 Detectivii Hart - s.
14,00 Gong Show - rel.
17,15 Soledad - s.
19,00 Observator
* Sport
* Meteo
20,00 Miss Litoral - comedie, România, 1990
22,00 Observator
22,30 Marius Tucă Show
(●) 23,30 Dreptate pe cont propriu - acțiune, Canada, 1991
1,30 Observator - rel.
2,30 Zile din viața noastră - s.
4,00 Cafeaua cu sare - rel.
5,00 Marius Tucă Show - rel.
6,00 Ispita - s.

PRIMA TV

7,00 Luna sălbatică - s., rel.
8,00 Zid
12,55 Clip Art
13,00 Cronica cârcotașilor - rel.
14,00 Desene animate
14,30 Exploziv - rel.
15,00 Motor - rel.
15,30 Luna sălbatică - s.
16,30 M.A.S.H. - s.
17,00 Real TV
17,30 Camera de râs
18,00 Focus
19,00 Prietene și rivale - s.
20,00 Turnul - SF, SUA, 1993
22,00 În fața presei - cu D. Tinu și C. Nistorescu
23,00 Focus Plus
23,30 M.A.S.H. - s. rel.
0,00 Camera de râs - rel.
0,30 Real TV - rel.
0,55 Clip Art - rel.
1,00 Focus Plus - rel.

DISCOVERY

10,00 Aventuri la pescuit cu Rex Hunt
10,25 Rătăcit prin pădure
10,55 Kingsbury Square
11,20 Contacte extreme
11,50 Renașterea unei mașini
12,15 Secretele animalelor
13,10 Incendii
14,05 Misterele Pantheonului
15,00 Legături de sânge
16,00 Vase de război
17,00 Aventuri culinare cu Greg și Max în Canada
17,30 Construcții din metal
18,00 Aventuri la pescuit cu Rex Hunt
18,30 Clubul de pescuit Buena Vista
19,00 Echipa timpului
20,00 Secretele balenei cu cocoașă
21,00 Contacte extreme
21,30 Renașterea unei mașini
22,00 Criminaliștii
23,00 Procurorii
0,00 Dosarele FBI

ANIMAL PLANET

8,00 Sălbăticiuni
8,30 Pet Project
9,00 Parcul maimuțelor
10,00 Salvați și salvatori
10,30 S.O.S. animalele!
11,00 Rase de câini
12,00 Acvanauții
12,30 Aventurile vânătorului de crocodili
13,00 Aventurile lui O'Shea
13,30 Parcul maimuțelor
14,00 Pet Project
14,30 Sălbăticiuni
16,00 Ghici cine cârâie
16,30 Rase de câini
17,30 Urgențe veterinare
18,30 Salvați animalele!
19,00 Salvați și salvatori
19,30 S.O.S. animalele!
20,00 Infinitul oceanului
21,00 O lume a naturii: Marii urși din Alaska
22,00 Acvanauții
22,30 Aventurile vânătorului de crocodili
23,00 Aventurile lui O'Shea
23,30 Dosarele crimei

TELE 7 ABC

7,35 Știri
7,50 Videoclipuri
11,00 Tentații - rel.
12,00 Documentar - rel.
13,00 Videoclipuri
15,00 Suta de lei - f. rel.
16,35 Documentar
17,00 As Show - rel.
18,00 Documentar
18,30 Telejurnal
19,00 Germania astăzi - doc.
19,30 Concert
20,30 Film artistic
22,00 Loto. Joker. Pariul Trio
22,15 Jazz
23,10 Documentar - rel.
23,35 Știri. Sinteza zilei
23,50 Videoclipuri

BUDAPESTA 1

7,00 Matinal - desene animate; 9,10 TS - Fotbal CM; 9,30 Fotbal: Danemarca-Senegal; 12,00 Fotbal: Camerun-Arabia Saudită; 14,30 Fotbal: Franța-Uruguay; 16,30 Știri; **16,35 Sekar** - s.; 17,30 Mag. handicapați; 18,00 Știri; 18,03 Și nepoții vor vedea; 18,30 Speranța urmașilor; 19,00 Știri; 19,15 Poveste; **19,30 Dempsey și Makepeace** - s. Anglia; 20,30 Știri, meteo, sport; 21,05 Fotbal CM - partidele zilei; 21,40 Partida zilei; 23,20 Actual; 23,45 Știri; 23,50 Cultura; 0,00 Plus 1 - em. culturală; 0,50 Cronică carpatică

RTL KLUB

7,30 Matinal; 10,00 Clubul rețetelor; **10,10 Julieta - Labirintul pasiunii** - s.; 10,40 Teleparti - concurs TV; 11,05 Top Shop; 11,40 Teleparti; 12,05 Top Shop; 12,35 La prânz - mag. informativ; 14,10 Teleparti - conc. tv. **15,00 Vacanțele iubirii** - s. av. F; 16,00 Concurs TV; 16,05 Clubul rețetelor; **16,15 Milagros** - s.; 16,45 Concurs telefonic; **16,50 Pasiuni sălbatice** - s.; 17,15 Trebuie o echipă! 18,10 Monika - show; 19,00 Mag. vedetelor; 19,30 Știri; 19,55 Fii și tu milionar! - conc.; 20,25 Focus; **20,55 Între prieteni** - s.; 21,25 Show-ul lui Fabry Sandor; **23,15 Oamenii președintelui** - s.

Redacția Adevărul nu își asumă răspunderea pentru modificările ulterioare intervenite în programele Radio - TV

VĂ RECOMANDĂM

PRO TV–20,00
SETEA - dramă

Soții Bob și Susan sunt de profesie ingineri chimiști, specializați în tratarea apei potabile. Când orașul în care locuiesc e lovit de o epidemie ciudată care poluează apa prin intermediul unui parazit necunoscut, viețile a mii de oameni sunt puse în pericol. Cei doi își dau seama că încălzirea determină creșterea mai rapidă a parazitului. Dar setea e cel mai mare dușman.

OTV

6,00 S-a întâmplat aseară
7,00 Zori de zi
10,15 La hanul lu' nea Mărin
10,30 Contați pe noi, contați pe OTV!
13,00 Caleidoscop zodiacal
14,00 24 de ore
16,00 Încotro?
16,30 24 de ore
17,30 Info pescar
18,00 Condurăteanu întreabă
19,00 24 de ore
21,00 Dan Diaconescu Direct
23,00 Vieți și destine
23,30 Cercul vrăjitoarelor
0,00 Vot

B1 TV

7,00 Espresso - emisiune matinală
10,00 Prințul din Bel Air - s.
11,00 Vară eternă - s.
12,00 Știrile de prânz
12,30 Nașul - talk-show - rel.
13,30 La Strada - rel.
14,00 Fan X
15,00 Star Trek - s., rel.
16,30 Familia Simpson - s., rel.
17,00 Prințul din Bel Air - s.
18,00 Știrile Bucureștilor
18,30 La Strada
19,00 Report. Concurs
19,30 Familia Simpson - s.
20,00 Știrile naționale
21,00 Legea celebrității
22,00 Enterprise - s.
23,00 Ediția de noapte
23,30 Star Trek - s.
1,00 Ediția de noapte
1,30 Fox News

TV ACASĂ

7,45 La casa de vis - rel.
8,15 Povești adevărate - rel.
9,00 Maria Belen - s., rel.
* Căsuța poveștilor
10,15 Sânge din sângele meu - s.
(●) 11,15 De 3 x femeie - rel.
12,15 Dragoste și putere - s., rel.
12,45 Salomé - s. rel.
13,40 Micuțele doamne - s.
15,00 Dreptul la viață - s.
15,50 Căsuța poveștilor
16,00 Fiorella - s.
17,30 Vei fi a mea, Paloma!- s.
18,30 Maria Belen - s.
19,30 Povești adevărate
* Vremea de acasă
20,00 Taina din adâncuri - s.
* Vremea de acasă
22,00 Salomé - s.
22,55 Dragoste și putere - s.
23,25 Povești adevărate - rel.
* Vremea de acasă
0,00 Fiorella - s., rel.
1,30 Petrecerea - Îndrăgostiți în bucătărie - rel.
2,30 Petrecerea - rel.
3,30 Acasă la români, cântă-mi lăutare! - rel.

HBO

8,00 Rushmore - comedie, SUA, 1998
9,35 Rezervele - comedie, SUA, 2000
11,55 Splendoare - comedie, Marea Britanie/SUA, 1999
13,30 Al 13-lea războinic - aventuri, SUA, 1999
15,10 Adevărații Butch Cassidy și Sundance Kid - doc
16,00 Dolce far niente - comedie neagră, România/Franța/Italia, 1998
17,50 Unde dai și unde crapă - comedie neagră, Marea Britanie, 2000
19,30 Cinema * Cinema, * Cinema
20,00 Detectiv de voie, de nevoie - comedie, SUA, 1999
21,35 Recviem pentru un vis - dramă, SUA, 2000
23,20 Sub pământ S.R.L. - s. rel.
0,25 Bine ați venit la Hollwood! - comedie, SUA, 1998
1,55 Câteodată ei se întorc... - horror, SUA, 1999
3,35 Panorama: Puterea de a molesta - doc.
4,20 Omul din Virginia - western, SUA, 2000

TV RCS

8,30 Cafeaua de dimineață
9,30 Desene animate
10,00 Videoclipuri
10,15 Preciosa - s
11,00 Știri RCS - rel.
11,45 Adrenalina - emis. informativă, rel.
12,45 Videoclipuri
13,00 Animalele fraților Kratts - doc.
13,30 Căile ferate britanice - doc.
14,00 Știri RCS 2 - rel.
14,35 Ecoul străzii - rel.
15,05 Preciosa - s.
15,50 Album de familie 2 - film
17,15 Emisiunea în limba maghiară
18,15 Știri RCS
19,00 Videoclipuri
19,10 Frăția dreptății - f.
20,40 Videoclip
20,50 Aventurierii - doc.
21,20 Videoclipuri
21,30 Hit Squad - comedie
22,00 Știri RCS 2
22,35 Jazz la „Teatrul Vechi"
(▲) 24,05 Erotica

TV 2

6,50 Matineu; **10,00 Visători îndrăgostiți** - s.; **10,45 Rosalinda** - s.; 11,10 Gură de copil - em. F. Sandor; 11,40 Ofertă directă; 12,40 Noi maghiarii; **12,50 Riviera** - s.; **13,40 Hercules invincibilul** - f. av. Italia, 1963; **15,30 A iubi până la pornire** - s.; **16,00 Prieteni și iubiri** - s.; **17,00 Lucecita** - s.; 18,00 Claudia - show; 19,00 Activ; 19,30 Fapte; **20,05 Buni prieteni** - s.; **20,30 Ediție matinală** - s. SUA; 21,30 Darido - show; **0,00** Bună seara; 0,45 South Park - d.a; 1,15 SPAN - mesaje SMS; **1,45 Alianța ucigașilor** - f. acț. SUA 1999

DUNA TV

6,30 Matinal; 9,40 Mag. economic; **10,10 Hunii albi** - doc. Ungaria; 10,50 Documentar; **11,15 Poveștirile Chiarei** - f. romantic, SUA; 1995; 12,50 Știri; 13,10 De ce?; 13,40 Jurnal cultural; **14,10 Jard ki, Zsiga!** - doc.; 15,05 Dunărea - doc.; 15,35 Istoria filmului maghiar; 16,35 Reportaj; 17,20 Comorile științei; 18,00 Calendar - mag.; 19,00 Jurnal; 19,30 Poveste; 20,00 Spațiu-putere- mag. social; 20,30 Basilica din Szekesfehervar; 20,40 Comorile științei; **21,00 Păr roșu, ochi verzi** -s. 4/1; 22,35 Profesorul de muzică - f.d.a.; 22,45 Știri; **23,05 Prietenii Yanei** - f. Izrael, 1996; **0,35 Heavy Medal** - f. Ungaria

PRO 7

7,05 Taff - mag.; **8,00 Cine-i șeful?** - s. SUA, 1985; **8,30 Fam. Bundy** - s.; **9,00 Bud și Doyle** - comed. SUA 1996; 10,55 Comed. SUA-IT, 1981; **12,10 Chaos City** - s.; **12,35 Roseanne** - s.; 13,00 Talkshow; 14,00 Sam - magazin; 15,00 Talk-show-uri; 18,00 Taff - magazin; 19,00 Prietenii - s.; **19,30 Sabrina** - s.; **20,00 Simpsonii** - s.; 20,30 Galileo - mag.; 20,55 Știri; **21,15 Goodby Lover** - thriller, SUA, 1999 cu Patricia Arquette; **23,15 Let It Off** -f. pol., SUA, 1996; **1,20 Prada unui jaguar** - act., SUA, 1996

TV 5

10,05 Zig Zag café; 11,00 Jurnal TV5; **11,15 Învățătorul** -s.; 13,05 Gros plan; 13,30 Jurnal France 3; 14,05 Fax culture; 15,00 Jurnal; **15,15 Învățătorul** -s.; 17,00 Jurnal TV5; 17,20 Invitat TV5; 17,30 Mediterraneo; 18,00 Info TV5; 18,05 Piramida; 18,30 Întrebări pentru un campion; **19,15 Învățătorul** -s.; 21,00 Jurnal Belgia; 21,30 Jurnal France 2; 22,05 Magazin; 23,00 Jurnal TV5; 23,15 Divertisment; 2,10 Jurnal Elveția; 2,00 Soir 3; 2,20 Canada azi

EUROSPORT

9,30 Tenis-French Open ziua 4; 10,30 Canoe-ape sălbatice; 11,30 Fotbal - echipe; 12,00 Tenis-French Open, ziua 5, direct; 17,30 Ciclism, Giro d' Italia et. 18, direct; 18,30 Tenis- French Open direct; 21,00 Tenis; 22,00 Tenis - French Open - Paris; 23,00 Fotbal - analiza CM, grupa b; 23,45 Fotbal echipe; 0,30 Știri; 0,45 Fotbal - Cultura Cup; 1,00 Tenis - French Open

VĂ RECOMANDĂM

PRO TV- 21,30
ACTORUL ȘI SĂLBATICII - dramă

Filmul are acțiunea plasată în 1937, cu un an înainte ca regele Carol II să dizolve partidele politice și să anuleze constituția democratică din 1923. Pe fundalul acestor frământări politice, este prezentat celebrul Constantin Tănase și sunt redate eforturile companiei sale de teatru de a învinge cenzura impusă de monarh și de a monta o satiră muzicală. Cum sistarea unui asemenea proiect sau, mai rău, asasinarea lui Constantin Tănase, inițiatorul și „vioara întâi" în pregătirea piesei, ar reprezenta o mișcare deloc inspirată, regele se vede forțat să ordone protejarea acestuia, pentru a nu provoca furia opiniei publice și chiar a unor personaje politice. De cine să fie protejat Constantin Tănase? De „sălbatici", adică de legionari...

VĂ RECOMANDĂM

TVR 2 - 23,05 JOC PERICULOS - dramă

Vestea că sora sa, Evrica, a fost ucisă cade ca un trăznet pe capul Alinei. Furioasă, îndurerată și dornică să afle adevărul, neîncrezătoare în capacitatea oamenilor legii de a descoperi vinovatul, Alina daclanșează pe cont propriu o investigație. Dar, surprizele nu vor întârzia să apară. În primul rând, ea află că Evrica nu fusese un manechin de succes, așa cum spunea, ci o prostituată de lux. Apoi, pentru a obține informații, Alina va trebui să joace la rândul ei rolul de prostituată...

TVR 1

7,00 Ceasul deșteptător
8,00 Ziua Internațională a Copilului
9,20 Fotbal: Irlanda - Camerun, în grupa E la Cupa Mondială 2002 - Live
11,30 O vedetă populară
11,50 Fotbal: Uruguay-Danemarca, în grupa A la Cupa Mondială 2002- Live
14,00 Jurnalul de prânz
14,20 Fotbal: Germania - Arabia Saudită, în grupa E, la Cupa Mondială 2002 - Live
16,30 Ora G
17,00 Teleenciclopedia
18,00 Fotbal: Meciul zilei de la CM 2002 - rel.
20,00 Jurnal. Meteo. Sport
20,20 Agenda europeană
20,25 Info Mondial
20,35 Curat Cragiale! Parol!
20,40 Surprize, surprize
23,10 Jurnalul de noapte
23,25 Clubul Cupei Mondiale
0,25 Fotbal: Cupa Mondială 2002 - rel.
2,05 Jurnal - rel.
2,30 Ora G - rel.
3,00 Fotbal: Meci din etapa a 30-a a Diviziei A - rel.
4,40 O vedetă populară - rel.
5,00 Fotbal: Cupa Mondială 2002 - rel.

TVR 2

7,00 Teatru pentru copii: Micul Lord - I.
7,50 Camera de gardă - rel.
8,20 Des. animate
9,10 Cauza și defectul
10,10 1 lunie - O dată ca ... niciodată!
14,30 Gândit în România
15,00 Știri
15,05 Bărbați, la cratiță!
16,25 Fețe
16,35 Andromeda - s.
17,20 Viața la 15 ani - s.
18,00 Știri regionale
18,15 Gratzy Informatoru' - revista presei săptămânale
18,20 În prelungiri
19,15 Trasee bănățene
19,30 Noi @tvrtimisoara.ro
20,00 Cățelul campion la fotbal - av., SUA, 2000
(●) 21,20 Vecinul meu, stăpânul meu - s.
22,00 Știri
22,05 În plină acțiune - s.
(▲) 22,50 Despre viață și sex
23,35 Robbie Williams în concert la Slane Castle
(▲) 0,35 Joc periculos - thriller, Italia, 2000
2,05 Familia și legea - s.rel.
(▲) 2,50 Despre viață și sex - rel.

PRO TV

7,30 Desene animate
9,30 Lupul din campus - s.
10,00 Gașca din Malibu - s.
10,30 Promotor
10,50 Gillette - lumea sportului
11,00 O altfel de lume -s.
(●) 11,30 Ferngully, ultima pădure tropicală - anim. SUA, 1992
12,55 Știrile Pro TV
13,00 Katie Joplin - s.
(●) 13,30 Vraja celor trei dorințe - av.SUA, 1996
15,30 Concert Spice Girls - prima parte
16,00 Bucătăria lui Radu
16,30 Aventura prieteniei - av. pt. copii, SUA, 1995
18,00 Fotbal Divizia A
20,00 Știrile Pro TV
(●) 20,30 Vânătoarea de șoareci - comed., SUA, 1997
(●) 22,30 Ally McBeal - s.
23,30 Marcă înregistrată
0,00 Suspiciunea - II - thriller, SUA, 1992
2,00 Concert Pulp: Londra în concert
(●) 3,30 Dă-mi iubirea ta! - s.
4,00 Bucătăria lui Radu - rel.
4,30 Promotor
5,00 Fotbal Divizia A - rel.

ANTENA 1-TV ARAD

8,00 Paparazzi - rel.
10,00 Casa de piatră
10,30 Roata de rezervă
11,00 BIT
11,30 Medicul de gardă
12,30 Get Real - s.
13,30 Rocky V - f. rel.
15,30 Jack și Vrejul de fasole - av. SUA, 1994
17,00 Păcală - comed. România, 1974
19,00 Observator
* Sport * Meteo
19,40 Săptămâna financiară
20,00 Premiile de Floare de colț - spectacol în direct
(●) 23,00 Familia Addams - comed., SUA, 1991
1,00 Get Real - s. rel.
2,00 Observator - rel.
(●) 3,00 Muzeul lui Margaret - dramă, 1995 M. Britanie
4,30 BIT
5,00 Casa de piatră
5,30 Roata de rezervă
6,00 Medicul de gardă - rel.

PRIMA TV

7,00 Luna sălbatică - s. rel.
8,00 Desene animate
10,30 Să fii sănătos!
11,00 Sport Magazin
14,00 Motor
14,30 Exploziv
15,00 Filmul și televiziunea
15,30 Anastasia - anim., SUA, 1997
17,30 Camera de râs
18,00 Focus
19,00 Poliția în acțiune
20,00 Ace Ventura, detectivu' lu' pește - comed., SUA, 1994
22,00 Buffy și vampirii - comed., SUA, 1992
0,00 Camera de râs
0,30 Film erotic
2,00 Focus

DISCOVERY

10,00 Aventuri la pescuit cu Rex Hunt
10,25 Copiii și Discovery
11,20 Contacte extreme
11,50 Nașterea unei mașini
12,15 Aventurile lui Jeff Corwin
13,10 Vânătorul de crocodili
14,05 În sălbăticie
15,00 Victoria Mirandel
16,00 Medicină alternativă
16,30 Zoofobia
17,30 Dosarele fitness
18,00 Arme de război
19,00 Câmpuri de bătălie
20,00 Acoliții lui Hitler
21,00 Construcții din fiare vechi
22,00 Mistere
23,00 Jack Spintecătorul
0,00 Criminaliștii
1,00 Medici detectivi
1,30 Muzeul Negru
2,00 Viață și moarte la Spitalul de Urgență
3,00 O călătorie bizară

ANIMAL PLANET

8,00 Câini utilitari
9,00 Ham! E o viață de câine
10,00 Animale legendare
11,00 Animalele în război
12,00 Shark Gordon
13,00 Aventurile vasului Quest: Acasă la un vampir
14,00 Contact extrem
15,00 Animalele lui Aspinall
16,00 Spectacolul al animalelor: Hipopotamii și rinocerii
17,00 La Zoo
18,00 Câini utilitari
19,00 Ham! E o viață de câine
20,00 Animale legendare
21,00 Animale în război
22,00 Musafiri nepoftiți
22,30 Vandali drăguți
23,00 Animale de pradă
0,00 În flagrant
1,00 Aeroportul animalelor
1,30 Nordul sălbatic
2,00 Câini utilitari
3,00 Ham! E o viață de câine
4,00 Animale legendare
5,00 Animalele în război
6,00 Shark Gordon

TELE 7 ABC

7,35 Știri
7,50 Videoclipuri
11,00 Documentar - rel.
12,00 Cântece populare - rel.
12,30 Cinetour
13,00 Sport 7
13,30 Melodii, melodii
14,00 Mireasa din tren - dramă, România, 1979
15,30 Documentar
16,00 Club ABC
17,00 Videoclipuri
17,30 Cinetour - rel.
18,00 Germania în direct - doc.
18,30 Telejurnal
19,00 Documentar
19,30 Concert de muzică populară
20,30 Dumbrava minunată - dramă, România, 1980
22,05 Cinetour - rel.
22,35 Club ABC - rel.
23,30 Știri. Sinteza zilei

BUDAPESTA 1

6,42 Gânduri matinale; 6,45 Lumea satului; 7,00 Matinal; **8,30 Alix** - s. d.a.; 8,55 Religie; 9,05 CM de fotbal; 9,30 Fotbal: Irlanda-Camerun; 12,00 Uruguay-Danemarca aprox. 12,50 Știri; 14,30 Fotbal: Germania-Arabia Saudită; 16,35 Secolul nostru; 17,00 Halo - reportaje; 17,30 Campion - conc. tv; 17,55 TS - handbal CM: Ungaria-Ucraina; 19,35 Luxor - concurs TV; 20,30 Știri; 21,05 Cabaretul lui Kato neni; 22,00 TS - CM de fotbal; 22,00 Rezumatul partidelor; Ora ??? 22,35 Partida zilei; 0,25 Jefferson la Parid / f. ist. SUA/Anglia, 1995

RTL KLUB

7,30 Religia; 8,00 Clubul copiilor - d. a. ; 10,45 Desene animate Disney; **11,30 Al doilea sărut** - s. Franța; **12,30 Nikki - s. distr.**; 12,55 Concurs telefonic; 13,00 Știri; 13,10 Automania - mag.; **13,40 Mike Hammer** - s. pol. SUA; **14,30 Kung Fu** - s.; 15,15 Top of the Tops; **15,50 Între prieteni** - s.; **18,15 Melrose Place** - s .; **19,05 Mr. Bean** - s.; 19,30 Știrile; 19,50 Focus plus; **20,25 Tipii** - s.; 20,50 Galvölgyi Show; **22,40** Heti Hetes - talk-show distractiv; 23,50 Știri; **0,10 Stephen King - Furtuna secolului** - s. SUA; 1,45 Focus plus

VĂ RECOMANDĂM

HBO, ora 20,00 LEGEA TĂCERII - dramă

De-a lungul timpului, Leo Handler a avut partea sa de probleme cu legea, făcând chiar și pușcărie pentru o crimă pe care de fapt nu a comis-o. Acum, el speră să-și pună viața în ordine, să ia totul de la capăt în mod cinstit. În acest sens, cu ajutorul unchiului Frank, Leo obține o slujbă la o companie axată pe repararea trenurilor și autobuzelor din New York. Dar, pe măsură ce petrece mai mult timp la noul loc de muncă, tânărul realizează că unchiul Frank conduce de fapt o oranizație coruptă, în care violența și chiar moartea nu reprezintă o noutate.

ABONEAZĂ-TE LA ADEVĂRUL

OTV

6,00 S-a întâmplat aseară
7,00 Zori de zi
10,15 La hanul lu' nea Mărin. Muzică populară
10,30 Contați pe noi, contați pe OTV!
13,00 Caleidoscop zodiacal
14,00 24 de ore
16,00 Încotro?
17,30 Pe drumul succesului
18,00 Condurățeanu întreabă
19,00 24 de ore
21,00 Dan Diaconescu Direct
23,00 Vieți și destine
0,00 Vot

B1 TV

7,00 Espresso
10,00 Prințul din Bel Air - s. rel.
11,00 Vară eternă - s.
12,00 Știrile de prânz
12,30 Nașul - rel.
13,30 La Strada - rel.
14,00 Brigada specială - rel.
14,30 Paranormal - rel.
15,00 Fan X
16,30 Familia Simpson - s. rel.
17,00 Prințul din Bel Air - s.
18,00 Știrile București
18,30 La Strada
19,00 Report
19,30 Familia Simpson - s.
20,00 Știrile naționale
21,00 Legea celebrității
22,00 Nașul. Talk-show
23,00 Ediția de noapte
23,30 Jackie - biografic, SUA, 1993
1,00 Ediția de noapte - rel.
1,30 Fox News

TV ACASĂ

7,45 Căsuța poveștilor - rel.
8,15 Povești adevărate - rel.
9,00 Maria Belen - s. rel.
* Căsuța poveștilor
10,15 Sânge din sângele meu - s.
(●) 11,15 De 3 x femeie - rel.
12,15 Dragoste și putere - s. rel.
12,45 Salome - s. rel.
13,40 Micuțele doamne - s.
15,00 Dreptul la viață - s.
15,50 Căsuța poveștilor - desene animate
16,00 Fiorella - s.
(●) 17,30 Vei fi a mea, Paloma! - s.
18,30 Maria Belen - s.
19,30 Povești adevărate
* Vremea de acasă
20,00 Taina din adâncuri - s.
* Vremea de acasă
(●) 21,00 De 3 x femeie
22,00 Salome - s.
22,55 Dragoste și putere - s.
23,25 Povești adevărate - rel.
0,00 Fiorella - s. rel.
1,30 Dreptul la viață - s. rel.

HBO

8,00 Bine ați venit la Hollywood! - comedie, SUA, 1998
9,30 Liberty Heights - dramă, SUA, 1999
11,35 Mickey „Ochi Albaștri" - comedie romantică, SUA, 1999
13,20 Bossa Nova - comedie, Brazilia, 2000
14,55 Legea tăcerii - dramă, SUA, 2000
16,45 Adolescentul atomic - comedie, SUA, 1999
18,30 Compromis fatal - thriller, Italia, 2000
20,00 Culoarea banilor - dramă, SUA, 1986
22,00 Good Will Hunting - dramă, SUA, 1997
0,05 Recviem pentru un vis - dramă, SUA, 2000
1,45 Un glonte în creier

TV RCS

8,30 Cafeaua de dimineață
9,30 Desene animate
10,00 Videoclipuri
10,15 Preciosa - s.
11,00 Știrile RCS - rel.
11,45 Atitudini - informativ - rel.
13,15 Animalele fraților Kratts - doc.
13,45 Videoclipuri
14,00 Știrile RCS 2 - rel.
14,35 Conviețuiri - rel.
15,05 Ani de glorie - film
16,30 Căile ferate britanice - doc.
17,00 Preciosa - s.
17,45 O altfel de lume - rel.
18,15 Știrile RCS 1
19,00 Aventurile lui Huck - desene animate
19,30 Hit Squad - comedie
19,50 Videoclipuri
20,00 O oră cu Dani Dascălu
21,00 Provocările naturii - doc.
21,30 Videoclipuri
21,40 Aventurierii - doc.
22,00 Știrile RCS 2
22,35 Joc cinstit - film
(■) 24,00 Erotica

TV 2

6,50 Ediție matinală; **10,00 Vizitori îndrăgostiți** - s.; **10,45 Rosalinda** - s.; 11,10 Ajută-te singur - mag. medical; 11,40 Ofertă directă; 12,40 Noi, maghiarii; **12,45 Riviera** - s.; **13,15 Scurt circuit** - comed., act., SUA, 1986; **15,30 A iubi până la plecare** - s.; **16,00 Prieteni și iubiri** - s.; 16,30 Conc. telefonic; **17,00 Lucecita** - s.; 18,00 Claudia - show; 19,00 Activ - magazin; 19,30 Fapte - mag. **20,10 Buni prieteni** - s.; **20,35 Smallville** - s. act. SUA, 2001; **21,35 Piedone în Egipt** - comed. act. IT, 1979; 23,45 Bună seara, Ungaria; 0,30 Autotrend 2002; 1,00 Mobil party - rep.; 1,10 Internet; 2,00 Activity magazin

DUNA TV

6,30 Dimineața; 9,40 Tinuturi; 10,10 Club Equator - mag.; 10,40 Prețul aurului - testru TV; 12,50 Știri; 13,10 Cercul fermierilor; 13,25 Biserica vie; 13,55 Mediawave; 14,35 Inițiere; 14,50 Peregrinări; 15,05 Limba maghiară; 15,20 Că aici ai stat cândva; **15,50 Direcția: viitorul** - s.; 16,40 Lumea metaforelor; 17,05 Desene animate; **17,30 Ura, ne mutăm la țară** - f. Anglia; **18,00 Hallo, hallo** - s.; **18,30 Comorile lumii** - s.; 19,00 Știri; 19,30 Basm; **20,05 Tom Dick, Harriet** - s.; 20,30 Mag. economic; **21,00 Asta s-a întâmplat în drum spre Forum** - f. SUA, 1966; 22,30 Film animație; 22,45 Știri

PRO 7

7,50 Taff; **8,45 Cine-i șeful** - s.; **9,15 Bundy** - s.; **9,45 Chaos City** - s.; **10,15 Timpul răsplatei** - dramă, SUA, 1985; **12,10 Chaos City** - s.; **12,35 Roseanne** - s.; 13,05 Andreas. Talk-show; 14,00 SAM. Magazin; 15,00 Arabella. Talk-show; 16,00 Schlegl. Talk-show; 17,00 Clip-Mix; 18,00 Taff. Magazin; **19,00 Friends** - s.; **19,30 Sabrina** - s.; 20,00 Desene animate; 20,30 Galileo; 20,55 Știri; 21,15 CM total; **22,15 Te iubim** - comed., SUA, 1996, cu Andie Mac Dowell; 0,30 Pro 7 Reportaje - Vile de lux; **1,15 Film erotic** - F, 1997

TV 5

10,05 Zig Zag Café; 11,00 Jurnal TV 5; **11,15 Crime în serie** - s.; 13,05 Magazin cultural; 13,30 Jurnal France 3; 14,05 Timpul prezent; 15,00 Jurnal TV 5; **15,15 Crime în serie** - s.; 17,00 Jurnal TV 5; 17,30 Cafea vs. coca; 18,05 Piramida; 18,30 Întrebări pentru un campion; **19,15 Crime în serie** - s.; 21,00 Jurnal RTBF; 22,05 Magazin; 23,00 Jurnal TV 5; **23,15 Castelul** - dramă, Franța, 1993; 1,00 Jurnal; 1,30 Soir 3

EUROSPORT

9,30 Yachting - Volvo Race; 10,00 Golf - Potomac; 11,00 Fotbal - mijlocași; 11,30 Fotbal - povestea CM; 12,30 Fotbal - Beckenbauer despre CM '74; 13,00 Tenis - French Open, direct, sferturi; 18,00 Tenis - French Open, direct; 21,00 Tenis; 22,00 Tenis; 23,00 Fotbal magazin; 0,00 Știri; 0,15 Fotbal CM - portret Franța; 0,45 Fotbal - Zinedine Zidane; 1,15 Fotbal, stadioanele CM.

VĂ RECOMANDĂM

PRO TV. 20,00 SINGURĂ ÎMPOTRIVA MAFIEI - acțiune

Filmul prezintă eforturile unei tinere de a „șterge" de pe fața pământului clanul mafiot Karpov, vinovat de moartea celor dragi ei. În general, să lupți împotriva mafiei nu este o treabă ușoară, dar când mai ești și singur, șansele de reușită sunt aproape minime. Tânăra este dispusă însă, să lupte până la capăt...

VĂ RECOMANDĂM

HBO - 20,00 CULOAREA BANILOR - dramă

După ce a pierdut pentru totdeauna posibilitatea de a juca în campionatele de profesioniști, Eddie Felson a ajuns să antreneze tineri jucători, în schimbul unei cote-părți din eventuala sumă de bani câștigată. Ultimul său „client" este un tânăr arogant, pe nume Vincent Lauria care acceptă „patronajul" lui Felson mai mult de gura prietenei sale Carmen. Vincent învață de la maestru nu numai regulile jocului, ci și mici trucuri, șmecherii care să-i netezească calea spre succes. Toate merg de minune până când Felson, văzând că Vincent își adjudecă reușită după reușită, începe să fie măcinat de invidie, sentiment care-i aruncă din nou prin baruri, în preajma mai vechiului său „amic", paharul.

TVR 1

7,00 Jurnalul de dimineață
7,30 Strict necesar. Magazin matinal
8,30 Pasiuni - s. rel.
9,20 Fotbal: **Rusia-Tunisia**: grupa H
11,30 Info Mondial
11,50 Fotbal: **SUA-Portugalia**: grupa D
14,00 Jurnalul de prânz
14,20 Fotbal: **Germania-Irlanda: grupa E**
16,30 Panorama
17,00 Dor
17,15 Pasiuni - s.
18,00 Fotbal: Meciul zilei la CM 2002 - rel.
20,00 Jurnal. Meteo. Sport
20,35 Info Mondial
20,45 Curat Caragiale! Parol!
20,50 Fotbal: **Dinamo-Rapid**: finala Cupei României
23,00 Profesioniștii. Cu Eugenia Vodă
0,00 Jurnalul de noapte
0,15 Clubul Cupei Mondiale
1,15 Fotabl: Cupa Mondială 2002 - rel.
2,50 Jurnal - rel.
3,35 Fotbal: Dinamo-Rapid
5,20 Fotbal: Cupa Mondială 2002 - rel.

TVR 2

7,00 În mijlocul furtunii - s. rel.
7,50 Tată, am încurcat-o! - s. rel.
8,15 Desene animate - rel.
9,30 Călătoria lui Allen Strange - s.
10,00 Știri
10,05 Diminețile unui bărbat cuminte
11,10 Paradisul de lângă noi - rel.
11,40 Camera de gardă - rel.
12,15 Bărbați, la cratiță - rel.
13,35 E dreptul tău! - rel.
14,00 Desene animate
15,15 Știri
15,20 Toți, împreună
16,05 Insula copiilor
17,05 Călătorind prin țară
17,35 Mit și istorie
18,00 Știri regionale
18,20 Campionatul Mondial de Fotbal
18,30 Rural XXI
19,00 Muzică populară
19,40 Banatica (emisiune în limba maghiară)
(●) 20,00 Autopsii. Documentar ep. 1
21,00 Zona crepusculară - s.
(▲) **21,25 Radioul ucigaș** - thriller, Franța, 1988

PRO TV

7,00 Teo - rel.
8,00 Știrile Pro TV - Ziarul dimineții tale
9,00 Tânăr și neliniștit - s. rel.
* .Ro - rel.
* X și Zero - rel.
10,15 ProMotor - rel.
10,45 Bucătăria lui Radu - rel.
(●) **11,30 Familia Bundy** - s. rel.
(●) **12,00 Profiler, psihologia crimei** - s. rel.
12,55 Știrile Pro TV
13,00 Secolul 20: În spatele istoriei. Partea a treia
(●) **14,00 Între două lumi** - f. rel.
16,00 Tânăr și neliniștit - s.
17,00 Știrile Pro TV
17,40 Europa pur și simplu delicioasă
17,45 Teo
19,00 Știrile Pro TV
* Sport
* Vremea
(●) **20,00 Singură împotriva mafiei** - thriller, SUA, 2000
22,00 Știrile Pro TV
(●) **22,30 Familia Bundy** - s.
22,55 .Ro. Informații despre Internet

ANTENA 1-TV ARAD

7,00 Observator
* Sport
8,00 Cafeaua cu sare
9,00 Soledad - s. rel.
11,00 Te voi iubi mereu - s.
13,00 Știrile amiezii
13,15 Detectivii Hart - s.
14,00 Din dragoste - rel.
16,00 Emisiune în limba germană
16,30 Publicitate, Promo
16,45 Știri TVA
17,15 Soledad - s.
19,00 Observator
* Sport
* Meteo
20,00 Gong Show
21,57 Publicitate, Promo
22,00 Observator
22,30 Marius Tucă Show
23,30 Capcanele adolescenței - dramă, SUA, 1998
1,30 REVIZIE TEHNICĂ

PRIMA TV

7,00 Luna sălbatică - s. rel.
8,00 Zid
12,55 Clip Art
13,00 Copiii spun lucruri trăznite - rel.
14,00 Desene animate
14,30 Camera de gardă - rel.
15,30 Luna sălbatică - s.
16,30 M.A.S.H. - s.
17,00 Real TV
17,30 Camera de râs
18,00 Focus
19,00 Prietene și rivale - s.
20,00 Cronica cârcotașilor
21,00 Linia erotică - comedie, SUA, 1996
23,00 Focus Plus
23,30 M.A.S.H. - s. rel.
0,00 Camera de râs - rel.
0,30 Real TV - rel.
0,55 Clip Art - rel.
1,00 Focus Plus - rel.

DISCOVERY

10,00 Aventuri la pescuit cu Rex Hunt
10,25 Lucrări din lemn
10,55 Aventuri culinare cu Greg și Max în Canada
11,20 Contacte extreme
11,50 Nașterea unei mașini
12,15 În libertate
13,10 Sub avalanșă
14,05 Țelul suprem
15,00 Arta supraviețuirii
16,00 Mari conducători: Nelson
17,00 Rătăcit în pădure
17,30 Kingsbury Square
18,00 Aventuri la pescuit cu Rex Hunt
18,30 Clubul de pescuit Buena Vista
19,00 Echipa timpului
20,00 Secretele animalelor
21,00 Contacte extreme
21,30 Renașterea unei mașini
22,00 Incendii
23,00 Misterele Partheonului
0,00 Legături de sânge
1,00 Aparate de zbor

ANIMAL PLANET

8,00 Povești cu maimuțe
8,30 Pet Project
9,00 Parcul maimuțelor
9,30 Salvați animalele!
10,00 Salvați și salvatori
10,30 S.O.S. animalele!
11,00 Rase de câini
12,00 Acvanauții
12,30 Aventurile vânătorului de crocodili
13,00 Aventurile lui O'Shea
13,30 Parcul maimuțelor
14,00 Pet Project
14,30 Sălbăticiuni
15,00 Adaptat pentru sălbăticie
16,00 Ghici cine cârâie
16,30 Rase de câini
17,30 Veterinari în soare
18,30 Salvați animalele
19,00 Salvați și salvatori
19,30 S.O.S. animalele!
20,00 Șerpii de mare
21,00 O lume a naturii
22,00 Acvanauții
22,30 Aventurile vânătorului de crocodili
23,00 Aventurile lui O'Shea

TELE 7 ABC

7,35 Știri
7,50 Videoclipuri
11,00 Tentații - rel.
12,00 Documentar - rel.
13,00 Videoclipuri
15,00 Film artistic - rel.
16,30 Documentar
17,00 Reportaj 7 abc - rel.
18,00 Germania astăzi. Documentar
18,30 Telejurnal
19,00 Destinația: Germania - doc.
19,30 As Show - rel.
20,30 Suta de lei - dramă, România, 1973
22,00 Concert simfonic
23,00 Documentar - rel.
23,30 Știri. Sinteza zilei
23,45 Videoclipuri

BUDAPESTA 1

6,42 Matinal; 6,45 Lumea satului; 7,00 Matinal; 9,10 TS - Fotbal CM; 9,30 Fotbal: **Rusia-Tunisia**; 12,00 Fotbal: **SUA-Portugalia**; 14,30 Fotbal: **Germania-Irlanda**; 16,30 Știri; **16,35 Căutătorii de comori** - s. Ungaria 6/5; 17,30 Credință; 18,00 Știri; 18,05 O picătură de Ungaria; 19,00 Știri; 19,15 Poveste; **19,35 Dempsey și Makepeace** - s.; 20,20 Fotbal CM; 20,30 Știri, sport; 21,05 T.S. fotbal CM. Partidele zilei; 21,40 Partida zilei; 23,20 Actual; 23,45 Știri; 23,50 Cultura; **0,00 Nitrat de argint** - f. FR.-IT.-Ungaria, 1996; 1,25 Cronică carpatică

RTL KLUB

7,30 Matinal; 10,00 Clubul rețetelor; **10,10 Labirintul pasiunii** - s.; 10,40 Teleparti; 11,05 Top Shop; 11,40 Teleparti; 12,05 Top Shop; 12,35 La amiază; 14,10 Teleparti; **15,00 Vacanțele verii** - s.; **16,15 Milagros** - s.; 16,45 Doar un cuvânt; **16,50 Pasiuni sălbatice** - s.; 17,15 Trebuie o echipă! 18,10 Monika - talk; 19,00 Întâlniri; 19,30 Știri; 19,55 Fii și tu milionar - concurs TV; 20,25 Focus; **20,55 Între prieteni** - s.; **21,25 Fără reținere** - f. acț. SUA; **23,10 Michael Haynes** - s.; 0,00 Semn de carte; 0,20 Știri; 0,40 Antena - mag. Euro-Atlantic; 1,10 Focus

VĂ RECOMANDĂM

TVR 2 – 21,25
RADIOUL UCIGAȘ - thriller

Pentru Jeanne Quester coșmarul începe când un necunoscut o hărțuiește prin telefon. Inițial, femeia a crezut că totul este doar o glumă proastă. Dar, când telefoanele încep să se înmulțească, Jeanne cere ajutorul fratelui său, Frank, detectiv de poliție. De fapt, femeii îi este teamă că persoana care îi dă telefon ar putea fi un criminal periculos, eliberat recent dintr-un azil de nebuni. Dacă este sau nu așa nu se știe, cel puțin deocamdată, dar se știe un lucru la fel de terifiant: cineva a umblat nestingherit prin apartamentul lui Jeanne.

ABONEAZĂ-TE LA ADEVĂRUL

OTV

7,00 Zori de zi
10,15 La hanul lu' nea Mărin. Muzică populară
11,00 Oglinda poveștilor
12,00 Clubul cascadorilor
13,00 Oglinzi și labirinturi
14,00 MegaSport
15,00 Abuzurile statului
16,30 Fabricat în România
17,00 Viața la superlativ
18,00 Condurățeanu întreabă
19,00 Tora Tora Tora; 19,30 24 de ore
21,00 Dan Diaconescu - direct
21,30 Piersicile lui Florin
0,00 Schimbul trei

B1 TV

7,00 Fan X
9,00 Espresso
10,00 Întâlniri de credință
11,00 Prințul din Bel Air - s.
12,00 La limită
12,30 Star Trek - s.
14,00 Familia Simpson - s., rel.
14,30 Fan X
15,30 Eu și puștiul - acțiune, SUA, 1993
17,00 Enterprise - s. rel.
18,00 Corso
19,00 Philly - s.
20,00 Știrile naționale
21,00 Nouă luni - comedie romantică, SUA, 1995
23,00 Resurrection Blvd. - s.
0,00 Știrile naționale - rel.

TV ACASĂ

7,45 Prințesa Tenko - s.
8,15 Povești adevărate - rel.
9,00 Ia-mă acasă! - rel.
9,30 Îngerașul - s.
11,45 Căsuța poveștilor
12,15 Dragoste și putere - s., rel.
12,40 Petrecerea - rel.
13,40 Micuțele doamne - s.
15,00 Muzica de Acasă
15,30 Din viață - reportaje explozive realizate de Ruxandra Săraru
(●) **16,00 Amor de cățel** - s.
17,30 Vei fi a mea, Paloma! - s.
18,30 Nord și Sud - s.
19,30 Povești adevărate
20,00 Mariu - s.
20,50 Instrusa - s.
22,30 Iubire fără de păcat - s.
23,30 Jake și Grăsanul - s.
0,20 Povești adevărate - rel.
* Vremea de Acasă
(●) 0,50 Dansează cu mine - rel.
1,50 Muzica de acasă, muzica nopții - rel.
2,30 Intrusa - s., rel.
4,10 Iubire fără de păcat - s. rel.
5,00 Acasă la români - rel.
5,45 Taina din adâncuri - s., rel.

HBO

6,25 Pașaport spre închisoare - dramă, SUA, 1999
8,05 O glonte în creier. Scurt-metraj
8,20 Impostorii - comedie, SUA, 1998
10,00 Dosarele Y - s.
10,25 Regele și eu - animație, SUA, 1999
11,55 Aventurile lui Elme - comedie, SUA, 1999
13,10 Popeye - comedie, SUA, 1982
14,50 Concert Robbie Williams
16,30 Nașu' la psihiatrie - comedie, SUA, 1999
18,15 Revoltă la liceu - dramă, SUA, 1999
20,00 Legea tăcerii - dramă, SUA, 2000
21,55 Castelul bântuit - horror, SUA, 1999
23,50 Factor de risc - acțiune, SUA, 1999
1,35 De-a v-ați ascunselea - thriller, SUA, 1999
3,15 Fața întunecată a iubirii - doc.
4,10 Dragoste și afrodiziace - comedie, SUA, 1991

TV RCS

9,00 Desene animate
9,30 Întâlnirea de la Aurora - f.
11,00 Știrile RCS 1- rel.
11,45 Aventurierii - doc.
12,15 Preciosa - s.
13,00 Videoclipuri
13,10 Animalele fraților Kratts - s., doc.
13,40 Hit squad - comed.
14,00 Știri RCS - rel.
14,35 Dedicații muzicale
14,45 Frumusețe și stil
15,00 Frontiera live - rel.
16,30 O altfel de lume - divertisment
17,00 Preciosa - s.
17,45 Provocările naturii - doc.
18,15 Știri RCS 1
19,00 Mod de viață
19,40 Căile ferate britanice - doc.
20,00 Familia de 3 parale - divertisment
22,00 Știrile RCS 2
22,35 Piratul mărilor sudice - f.
(▲) 24,00 Erotica

TV 2

7,00 Rădăcini; 7,30 Matineu; desene animate; 9,45 Desene animate; **11,35 Tinerii** - s. distr. SUA; 12,00 Jam Borce; 13,00 Autotrend; 13,30 Lumea sălbatică - doc.; **14,20 Ferris Bueller** - s. distr. SUA; **14,50 Împreună** - s. distr. SUA-Canada; **15,15 De la 1 la 2** - s.; **15,40 Xena** - s.; **16,40 Super echipa** - s.; **17,40 Regina săbiilor** - s. av. coprod. 2000; **18,30 Îngerul autostrăzii** - s. SUA; 19,30 Fapte; 20,05 Vedete pop; **20,35 Am venit, am văzut, ne-am întors** - comed. FR., 1993; **22,45 TNT** - f. acț. SUA, 1998; **0,25 Cyberella** - f. erotic, SUA, 1996

DUNA TV

7,00 Matinal; 8,05 Emisiune pentru copii - d. a.; **8,45 Odiseea 2001** - s.; **9,10 Mavin calul dansator** - s.; **9,35 În sfârșit liber** - s.; 10,00 Em. de lb. maghiară; 10,25 Informatică; 10,55 Aula - jurnal tineri; 11,25 Ura! Am găsit; **12,00 Szivzürök** - s. Germania; 12,50 Știri; 13,10 Mag. muzică populară; 13,40 În mâinile Domnului; **14,10 Geograf îndrăgostit** - s.; 14,40 Autonomia; **15,40 Expediție** - s.; 16,25 Povestirile orașului - doc.; 16,55 Catedrale englezești; 17,30 Club Equator; **18,00 Magie** - s. Italia, 1998; 19,00 Știri; 19,30 Desene animate; 20,05 Mingea de aur - istoria fotbalului; **21,00 Păr roșu, ochi verzi** - s., 4/2; 22,35 Tango - doc. 22,45 Știri; **23,05 Cadillac Man** - comed. SUA, 1990; **0,40 Zi binecuvântată** - f. Ungaria, 1998; 1,10 Știri

PRO 7

7,30 Napoleon - Aventuri pe patru labe - f. av. SUA; 8,45 Desene animate; **13,00 Vânătorii de fantome** - s.; **13,25 Fete de bani gata** - s.; **13,55 Familia Bundy** - s.; **14,25 Dragul de Raymond** - s.; **14,55 Jesse** - s.; **15,20 Prietenii tăi** - s.; **15,50 Will și Grace** - s.; **16,15 Cei mai frumoși ani** - s.; **17,10 Roswell** - s.; **18,00 Sabrina** - s.; **18,30 Malcolm** - s.; 19,00 Futurama - s.d.a; 19,30 Popclub; 20,00 Talk, talk; 20,25 Marte ori Venus?; 20,55 Știri; 21,10 Știri CM; **21,15 Beverly Hills Ninja** - comed-acț., SUA, 1997 cu Chris Farby; **23,00 Nevinovat** - psihothriller, SUA, 1995, cu Demi Moore, Alec Baldwin; **1,10 Breed Apart** - acț., SUA, 1997

TV 5

11,15 Magazin; 11,55 Descoperiri; 12,45 Imagini publicitare; 13,30 JT France 3; 14,05 Reflecții; 15,00 Jurnal TV5; 15,15 Documentar; 17,00 Jurnal TV5; 17,30 Sporturi Africa; 18,05 Piramida; 18,30 Întrebări pentru un campion; 19,00 Jurnal TV 5; 19,15 Rădăcini și aripi; 21,00 Jurnal Belgia; 21,30 JT France 2; 22,00 Uniunea liberă; 23,00 Jurnal TV5; 23,15 Jurnal Roland Garros; 23,30 Trimis special; 1,00 Jurnal TSR; 1,30 Soir 3 Week-end; 1,45 Canada azi; 2,10 Toată lumea vorbește

EUROSPORT

9,30 Echitație - Cupa Națiunilor - Roma; 10,30 Canoe - CM, Italia; 12,00 Tenis - French Open - Paris ziua 6 direct; 17,30 Ciclism - Giro d'Italia, direct; 18,30 Tenis - French Open direct; 20,00 Motosport; 21,00 Tenis - Paris; 22,00 Tenis - selecțiuni; 23,00 Fotbal - echipe; 0,00 Știri; 0,15 Fotbal - echipa Suediei; 1,15 Fotbal orașele CM.

VĂ RECOMANDĂM

B1 Tv, ora 21,00 NOUĂ LUNI - comedie

Samuel și Rebecca sunt un cuplu fericit. Relația lor este aproape perfectă. Carierele sunt înfloritoare, nopțile pasionale, înflăcărate, iar reședința din San Francisco este de vis. Într-una din zile se întâmplă însă, ceva ce va catapulta viața lor din perfecțiunea întruchipată, în cel mai îngrozitor haos: Rebecca rămâne însărcinată. Pentru Samuel, lucrurile nu vor mai fi niciodată la fel.

VĂ RECOMANDĂM

PRO TV, ora 20,30 VÂNĂTOAREA DE ȘOARECI - comedie

Până acum frații Smutz, Ernie și Lars, au fost urmăriți de ghinion, nimic din ceea ce și-au propus nefinalizându-se. Când tatăl lor moare, cei doi află că au moștenit un vechi conac, ceea ce le dă speranța că, de acum înainte, viața lor va lua o cu totul altă turnură. Bucuria fraților se termină însă, brusc când constată în ce hal de părăginire se află reședința. Dezamăgiți, Ernie și Lars sunt convinși că locuința nu valorează nici un ban și se pregătesc să uite toată povestea. Fals! Conacul, o adevărată capodoperă arhitecturală, valorează milioane de dolari. Hotărâți să încheie „afacerea" cât mai repede și să se vadă cu bănetul în buzunar, frații Smutz încep să pregătească „terenul" pentru marea tranzacție.

TVR 1

7,00 Universul credinței
8,20 Fotbal: Anglia - Suedia, în grupa F, la Cupa Mondială 2002
10,30 Fotbal: Paraguay - Africa de Sud, în grupa B, la Cupa Mondială 2002
12,30 Fotbal: Argentina - Nigeria, în grupa F, la Cupa Mondială 2002. În pauză Jurnalul de prânz
14,30 Fotbal: Spania - Slovenia, în grupa B, la Cupa Mondială 2002
16,30 Bravo, bravissimo!
18,00 Fotbal: Meciul zilei la Cupa Mondială 2002 - rel. În pauză: Top-gol
20,00 Jurnal. Meteo. Sport
20,25 Info Mondial
20,35 Curat Caragiale! Parol!
20,40 Deștept și bogat
21,40 Știrile de sâmbăta asta
(●) 22,10 Condamnat la întuneric - dramă, SUA, 1997
23,05 Jurnalul de noapte
0,15 Clubul Cupei Mondiale
1,15 Bravo, bravissimo! - rel.
2,45 Jurnal - rel.
3,10 Fotbal: Cupa Mondială 2002 - rel.
4,50 Teleenciclopedia - rel.

TVR 2

7,00 Teatru pentru copii: Micul Lord (II)
7,45 Veni, video, vici! - rel.
8,00 Flipper și Lopaka - s. rel.
8,30 Tradiții
9,00 Medalion de interpret
9,30 Ferma
10,30 Cronici votive
11,00 Prietenii lui Piticot
11,45 Flipper și Lopaka - s.
12,10 Piatra magică - s.
12,45 Wishbone - s.
13,15 Paradisul de lângă noi
13,45 Aleea cu ghimpi
14,05 Salamandrele mari necunoscute
15,00 Știri
(●) 15,05 Charlot, vânzător de vechituri - comedie, SUA, 1916
15,35 Inventii
16,40 Andromeda - s.
17,25 Viața la 15 ani - s.
18,00 Locuri cu povești
18,30 Din aproape în aproape
19,00 Debut 50 plus
20,00 Berzele fac ce vor ele - comedie, Franța, 1989
21,20 Bine, dragă! - s.
21,40 Aleea cu ghimpi - rel.
21,55 Gata cu fumurile!

PRO TV

7,00 Desene animate
7,25 Omul de fier - d.a.
7,50 Sala de pedeapsă - d.a.
8,15 Invadarea Americii - d.a.
8,40 Zorro - s.
9,05 Lupul din campus - s.
9,30 Rătăciți printre fete - s.
10,15 Trezirea lui Horton - aventuri/comedie, SUA, 1997
12,00 Profeții despre trecut cu Silviu Brucan
12,55 Știrile Pro TV
(●) 13,00 Inelul magic - comedie/fantezie, SUA, 2000
15,00 Spice Girls - partea a II-a: concert
15,15 Vânătoarea de șoareci - f. rel.
17,00 Marcă înregistrată - rel.
17,45 Lanțul slăbiciunilor
19,00 Știrile Pro TV
* Sport * Vremea
(●) 20,00 Vacanța Mare
(●) 21,00 Robin Hood: Bărbați în izmene - parodie/acțiune, SUA, 1993
23,00 Procesul etapei
3,00 Trezirea lui Horton - f. rel.

ANTENA 1-TV ARAD

7,00 Familia Addams - rel.
9,00 Îngerii păzitor - s.
10,00 Animax
11,00 Misiune imposibilă - s.
12,00 Roswell - s.
13,00 V.I.P. - s.
(●) 14,00 Stăpânul Universului - aventuri, SF, SUA, 1987
(●) 16,00 Ishtar - aventuri, SUA, 1987
18,30 7 zile - retrospectiva săptămânii
19,00 Observator
* Sport
* Meteo
20,00 Academia vedetelor
(●) 22,30 Legea lui Murphy - acțiune, SUA, 1986
(●) 0,00 Stăpânul Universului - f. rel.
1,30 Zile din viața noastră - s.
3,00 Observator - rel.
4,00 V.I.P. - s. rel.
(●) 5,00 Legea lui Murphy - f. rel.
6,30 7 zile - rel.

PRIMA TV

7,00 Tradițiile românilor
7,30 www.primatv
8,00 Desene animate
9,30 Țibanu' pescuiește și vânează
10,30 HIT 40. Top muzical
11,30 www. primatv
12,00 Dog Show
12,30 Patrula aeriană - s.
13,30 Levintza prezintă
14,00 Hercule în New York - comedie, SUA, 1970
15,30 Ce-i în frigider?
16,00 Cronica cârcotașilor - rel.
17,00 Copiii spun lucruri trăsnite - rel.
18,00 Focus
19,00 Camera de gardă
20,00 Proscrișii - acțiune, SUA, 1989
21,55 Andografia zilei
22,00 Ad'Or - festival de publicitate
0,00 Dog Show - rel.
0,30 Levintza prezintă - rel.
1,00 www. primatv - rel.
1,30 Focus - rel.

DISCOVERY

10,00 Rex Hunt
10,25 Echipa științei
11,20 În sălbăticie
12,15 Zborul
13,10 Construcții din fiare vechi
14,05 Cel mai mare cazino din lume
15,00 A fi în formă
15,30 Legături de sânge
16,00 Campionii dietelor de slăbit
16,30 Frontierele științei
17,30 Lupta cu kilogramele
18,00 Evadări uimitoare
19,00 Mașini extreme
20,00 Vânătorul de crocodili
21,00 Puterea furtunilor
22,00 Povestea Reginei Angliei
0,00 Gărzile de la Palatul Buckingham
1,00 Victoria Mirandei
2,00 Discovery despre sex
3,00 Jack Spintecătorul

ANIMAL PLANET

8,00 Shark Gordon
9,00 Aventurile vasului Quest
10,00 Noile călătorii ale lui Jeff Corwin
11,00 Salvați animalele!
12,00 Prietenii animalelor
13,00 Două lumi
14,00 Până nu e prea târziu
15,00 Creaturi uriașe la Nullarbor
16,00 Infinitul oceanului
17,00 Aventuri subacvatice
18,00 Totul despre animale
19,00 Hutan
20,00 Adaptat pentru sălbăticie
21,00 Inimă sălbatică
22,00 Odiseea africană
23,00 Salvați animalele!
0,00 Prietenii animalelor
1,00 Școala de veterinari
1,30 Veterinari în sălbăticie
2,00 Shark Gordon
3,00 Aventurile vasului Quest
4,00 Noile călătorii ale lui Jeff Corwin
5,00 Salvați animalele!

TELE 7 ABC

7,35 Știri
7,50 Videoclipuri
11,00 Documentar - rel.
12,00 Cinetour - rel.
12,30 Club ABC - rel.
13,30 Hollywood
14,00 Dumbrava minunată - f., rel.
15,35 Documentar
16,00 Cântece populare
17,00 Istoria creștinismului - rel.
17,30 Melodii, melodii
18,00 Puterea politicii - doc.
18,30 Telejurnal
19,00 Germania astăzi - doc.
19,30 Concert
(●) 20,30 Roșcovanul - acțiune, România, 1976
22,15 Loto. Pariul trio
22,30 Cântece populare
23,30 Știri. Sinteza zilei
23,45 Videoclipuri

BUDAPESTA 1

6,45 Viața satului; 7,00 Matinal; 8,10 TS - Fotbal CM; 8,30 Fotbal - Argentina - Nigeria; 10,30 Fotbal: Paraguay - Africa de sud; 12,30 Fotbal: Anglia - Suedia aprox. 13,30 Știri; 14,30 Fotbal: Spania - Slovenia; **17,05 Operett-hu** - s.; 18,00 Ora de primire; 18,25 Cufăr - mag. turistic; 18,55 Cunoscuții necunoscuți; 19,20 Televiziune - 45 de ani; 19,30 Știri; 20,00 Săptămâna - mag. pol.;20,50 Gyusi ül a fülben; 21,30 Întâlniri de cinci stele; 22,00 Telesport; 22,00 Selecțiuni partidele zilei; 22,35 Partida zilei; **0,25 Povestirile operei din Cluj** - s.

RTL KLUB

7,30 Lumea minunilor - doc. SUA; 8,00 Clubul copiilor - d. a.; **11,00 Al doilea sărut** - s.; 11,30 Minunatul secol XX - doc.; 12,25 Clubul reținetelor; 12,55 Doar un cuvânt - conc.; 13,00 Știri; 13,10 Casa ideilor - mag.; 13,40 Trafic - documentar; 14,10 Lotto; 14,30 Formula 1 - magazin; **15,00 Big Man** - s.; **16,35 Cleopatra 2525** - s. **17,05 Stăpânul fiarelor** - s.; **17,50 Miami Vice** - s.; 18,45 Vedetă, casă - show; 19,30 Știri; 19,50 Dosare; **20,50 Arma mortală 3** - comed-act., SUA; **23,05 Parola: haos** - acțiune; 1,00 Știri; 1,20 Portret Fokus; 1,50 Parlament - mag.; 2,20 Celebrând secolul XX - doc.

VĂ RECOMANDĂM

HBO. 20,00 GOOD WILL HUNTING - dramă

Will Hunting, un tânăr de 20 de ani, rebel, inteligent și încăpățânat, înzestrat cu o extraordinară memorie fotografică, își pierde vremea cu partenerii „de hoinăreală", Chuckie și Skylar, prietena sa. Dar, toate acestea sunt pe cale să se schimbe, căci în viața tânărului apare profesorul Lambeau. Acesta își provoacă studenții, într-una din zile, cu o problemă de matematică aparent imposibil de rezolvat. Imediat, Will găsește soluția corectă. Intrigat de faptul că unul dintre elevii săi a fost în stare de o asemenea performanță, profesorul va face „anchetă" pentru a-l găsi pe ajutor.

Redacția Adevărul nu își asumă răspunderea pentru modificările ulterioare intervenite în programele Radio - TV

OTV

6,30 S-a întâmplat aseară
7,00 Zori de zi
10,00 Teleshopping
10,15 La hanul lu' nea Mărin
10,30 Contați pe noi, contați pe OTV!
13,00 Caleidoscop zodiacal
14,00 24 de ore
16,00 Încotro?
17,30 24 de ore
18,20 Condurățeanu întreabă
19,00 24 de ore
19,30 Incident
20,30 24 de ore
21,00 Dan Diaconescu Direct
23,00 MM.ro
0,00 Vot

B1 TV

7,00 Espresso
10,00 Prințul din Bel Air - s. rel.
11,00 Vară eternă - s.
12,00 Știrile de prânz
12,30 Nașul - rel.
13,30 La Strada - rel.
14,00 Banii dumnevoastră-rel.
15,00 Condamnată pe nedrept - pol., SUA, 1996, rel.
16,30 Familia Simpson-rel.
17,00 Prințul din Bel Air- s.
18,00 Știrile Bucureștenilor
18,30 La Strada
19,00 Report. Concurs
19,30 Familia Simpson-s.
20,00 Știrile naționale
21,00 Brigada specială
21,30 Paranormal
22,00 Nașul. Talk-show
23,00 Ediția de noapte
23,30 Cherry Falls - comed.horror, SUA, 1999
1,00 Ediția de noapte-rel.
1,30 Fox News

TV ACASĂ

7,45 la-mă acasă - rel.
8,15 Povești adevărate - rel.
9,00 Maria Belen - s. rel.
10,00 Căsuța poveștilor - rel.
10,15 Sânge din sângele meu - s. rel.
(●) 11,15 De 3x femeie
12,15 Dragoste și putere - s. rel.
12,45 Salome - s. rel.
13,40 Micuțele doamne - s.
15,00 Dreptul la viață - s.
15,50 Căsuța poveștilor
16,00 Fiorella - s.
(●) 17,30 Vei fi a mea, Paloma! - s.
18,30 Maria Belen - s.
19,30 Povești adevărate
* Vremea de acasă
20,00 Taina din adâncuri - s.
(●) 21,00 De 3 x femeie
22,00 Salome - s.
22,55 Dragoste și putere - s.
23,25 Povești adevărate - rel.
0,00 Fiorella - s. rel.
1,30 Dreptul la viață - s.
(●) 2,15 De 3 x femeie - rel.
3,15 Acasă la .. cu Ruxandra Săraru - rel.

HBO

8,00 Răzbunarea lui Beck - acț., Suedia, 2001
9,30 Concert Britney Spears
10,50 Nuntă cu cântec - comed., SUA, 1998
12,25 Foarfecele de platină - comed., SUA, 2000
13,50 Studio 54 - dramă, SUA, 1998
15,30 La hotarul dintre viață și moarte - război, SUA, 1999
18,20 Spre cascada Niagara - dragoste, SUA, 2000
20,00 Austin Powers: Spionul care mi-a tras-o - comedie, SUA, 1999
21,35 O chelneriță norocoasă - dramă, SUA, 2001
23,10 Rezervația - av., M.Britanie/Canada, 1999
1,00 Anatomie - horror, Germania, 2000

TV RCS

8,30 Cafeaua de dimineață
9,30 Desene animate
10,00 Videoclipuri
10,15 Preciosa - s.
11,00 Știrile RCS - rel.
11,45 Em. Microb - rel.
13,45 Videoclipuri
14,00 Știrile RCS 2 - rel.
14,35 Hit Squad - doc.
15,00 Nechibzuita tinerețe a lui JFK - film
16,30 Aventurierii - doc.
17,00 Preciosa - s.
17,45 Convieturi
18,15 Știri RCS 1
19,00 Un cadou pentru Joey - film
20,30 Atitudini - informativ
22,00 Știrile RCS 2
22,35 Îndrăgostitele - film
(■) 24,00 Erotica

TV 2

6,50 Matineu TV2; **10,00 Visători îndrăgostiți** - s.; **10,45 Rosalinda** - s.; 11,10 Fereastră spre Europa; 11,40 Ofertă directă; 12,40 Noi, maghiarii; **12,40 Riviera** - s.; **13,40 Ultimul safari** - f. av. Anglia 1967; **15,30 A iubi până la pornire** - s.; **16,00 Prieteni și iubiri** - s.; 16,30 Concurs telefonic; **17,00 Lucecita** - s.; **18,00 Claudia** - s.; 19,00 Activ - magazin; 19,30 Fapte; **20,05 Buni prieteni** - s.; **20,30 Walker** - s. pol. SUA; **21,30 Excelent la crimă** - thriller, SUA, 1998; 23,25 Bună seara, Ungaria!; 0,05 Fereastră spre Europa; **1,30 Păcat și ispășire** - f. SUA-Ungaria 1998; 2,10 Activ

DUNA TV

6,30 Matinal; 9,40 Documentar; 10,10 Deasupra hotarelor; 10,40 Automania; 11,10 Dansuri; **11,15 La ordinul împăratului** - f. Ungaria, 1956, rel.; 12,50 Știri; 13,10 Cercul fermierilor; 13,45 Comorile științei; 13,55 Em. lui Mészöly Dezsö; 14,35 Galeria istorică; 15,05 Ura! Am găsit; 15,45 Case memoriale; **16,15 Direcția, viitorul** -s.; 17,05 Des. animate; **17,30 Ura, ne mutăm la țară** - f. Anglia p. 2; 18,30 Comorile lumii; 18,45 Castele maghiare; 19,00 Știri; 19,30 Poveste; **20,05 Tom, Dick și Harriet**- s.; 20,30 Ținuturi; **21,00 Scară de stele** - f. Ung. 1957; 22,45 Știri; 23,05 Limbă și suflet - doc.

PRO 7

7,45 Taff; 7,40 Cine-i șeful? - s.; **9,10 Familia Bundy** - s.; **9,40 Dragul de Raimond**- s.; **10,10 Semn ceresc** - thriller, Germania, 1994; **12,05 Chaos City - s.; 12,30 Roseane-s.**; 13,00 Talkshow-uri; 14,00 SAM. Magazin; 15,00 Arabella. Talk-show; 16,00 Schlegl. Talk-show; 17,00 Clip-Mix; 18.00 taff. Magazin; **19,00 Friends**-s.; **19,30 Sabrina**- s.; 20,00 Familia Simpson- s.d.a.; 20,30 Galileo; 20,55 Știri; **21,15 CM total; 22,15 National Lampoon's Trip** - comed. SUA, 1995; 0,05 BIZZ; **0,45 Forțele speciale**- s.

TV 5

12,10 Cultura șoc; 12,35 De de la desen; 13,05 Cifre și litere; 13,30 Jurnal France 3; 14,05 Gimnastica dimineții; 15,00 Jurnal TV 5; **15,15 Prietenele** - dramă, Franța, 2000 (II); 17,00 Jurnal; 17,30 Documentar Arte; 18,05 Piramida; 18,30 Întrebări pentru un campion; 19,00 Jurnal TV 5; **19,15 Prietenele (III)** - dramă, Franța, 2000; 21,00 Jurnal Elveția; 21,30 Jurnal France 2; 22,05 Timpul prezent; 23,00 Jurnal TV 5; **23,15 Criminaliștii** - s.; 1,00 Jurnal Belgia; 1,30 Soir 3

EUROSPORT

9,30 Tenis; 10,30 Fotbal; 11,00 Fotbal în Polonia; 11,15 Fotbal; 11,30 Fotbal - povestea CM; 12,30 Formula 1 - retrospectivă; 13,00 Tenis-French Open Paris direct; 18,00 Tenis - direct; 21,00 Tenis-French Open; 22,00 Tenis, selecțiuni; 23,00 Fotbal-Echipe; 0,00 Știri; 0,15 Fotbal - echipa de vis; 0,45 Fotbal - Beckenbauer despre CM' 74

VĂ RECOMANDĂM

România 1, ora 20,50 VÂNĂTOAREA - thriller

Angajată la o companie de asigurări, Samantha Clark este trimisă de șef să afle ce s-a întâmplat în cazul prăbușirii unui avion care transporta o importantă sumă de bani. Ajunsă la destinație, într-o regiune montană unde nu vezi țipenie de om, Samantha va da întâmplător peste un anume Doc Kovac.

VĂ RECOMANDĂM

Pro TV, ora 20,00 DORINȚĂ INTERZISĂ - thriller

Din totdeauna, barmanița Terry Cuff a visat la ziua în care își va întemeia o familie și va avea o mulțime de copii. Când l-a cunoscut pe Bobby Woodkin și când s-a căsătorit cu el, Terry era convinsă că a mai făcut un pas în direcția împlinirii visului ei. Totul părea perfect, începând cu Bobby, care putea fi catalogat drept bărbatul ideal. Dar, din nefericire, nu a fost să fie așa. La scurtă vreme, mariajul lor se putea rezuma astfel: o soție tânără, disperată să aibe un copil și un soț iubitor, disperat să-și facă nevasta fericită... chiar dacă asta presupune comiterea unei crime.

TVR 1

7,00 Jurnalul de dimineață
7,30 • Strict necesar. Magazin
8,30 Pasiuni - s. rel.
9,20 Fotbal: **China-Costa Rica**, în grupa C la Cupa Mondială 2002-Live
11,30 Info Mondial
11,50 Fotbal: **Japonia-Belgia**, în grupa H la Cupa Mondială 2002 - Live
14,00 Jurnalul de prânz
14,20 Fotbal: **Coreea de Sud - Polonia**, în grupa D la Cupa Mondială 2002 - Live
16,30 Kronika
17,00 Dor
17,15 Pasiuni - s.
18,00 Fotbal: Meciul zilei la CM 2002 - rel.
20,00 Jurnal. Meteo. Sport
20,35 Info Mondial
20,45 Curat Caragiale! Parol!
(●) 20,50 Vânătoarea - thriller, SUA, 1998
22,30 Amprente
22,45 Lumea dansului
23,45 Jurnalul de noapte
0,00 Clubul Cupei Mondiale
1,00 Fotbal: Cupa Mondială 2002 - rel.
2,40 Jurnal - rel.
(▲) 3,25 Iluzia răzbunării - dramă, SUA, 1998

TVR 2

7,00 În mijlocul furtunii - s. rel.
7,50 Tată, am încurcat-o! -s.
8,15 Des. animate
9,30 Călătoria lui Allen Strange -s.
10,00 Știri
10,05 Diminețile unui bărbat cuminte
11,15 Destine - rel.
11,40 Răscruci
12,10 Veni, video, vici!
12,25 Televiziunea, dragostea mea! - rel.
13,30 Afaceri la cheie
14,00 Desene animate
15,15 Știri
15,20 Toți, împreună
16,05 Tribuna partidelor parlamentare
16,35 Ferma - rel.
17,35 E dreptul tău!
18,00 Știri regionale
18,20 Campionatul Mondial de Fotbal
18,30 Dilemele culturii
19,40 Banatica (emisiune în limba germană)
20,00 Jack Nicholson, actor și personaj
21,00 Zona crepusculară - s.
21,30 Duelul - polițist, România, 1981
23,25 Cauza și defectul - magazin pt. tineri

PRO TV

7,00 Teo - rel.
* Omul care aduce cartea
8,00 Știrile ProTv - Ziarul dimineții tale
9,00 Tânăr și neliniștit - s. rel.
10,20 .Ro - rel.
10,25 X și Zero - rel.
10,30 Marcă înregistrată
(●) 11,30 Familia Bundy - s. rel.
(●) 12,00 Profiler, psihologia crimei - s.rel.
12,55 Știrile Pro Tv
13,00 Secolul 20: În spatele istoriei-II
14,00 Urmărire generală-rel.
(●) 15,00 La bloc -rel.
(●) 15,30 Ca$$a Loco - rel.
16,00 Tânăr și neliniștit - s.
17,00 Știrile Pro Tv
17,35 Vremea
17,40 Europa pur și simplu delicioasă
17,45 Teo
19,00 Știrile Pro TV * Sport * Vremea
(●) 20,00 Între două lumi - SF, SUA, 1994
22,00 Știrile Pro TV
(I) 22,30 Familia Bundy - s.
(●) 23,00 Ultimul Don - dramă, SUA, 1996 - I.

ANTENA 1-TV ARAD

7,00 Observator
* Sport
8,00 Cafeaua cu sare
9,00 Știri TVA - rel.
9,00 Soledad - s. rel.
11,00 Te voi iubi mereu - s.
13,00 Știrile amiezii
13,15 Detectivii Hart - s.
(●) 14,00 Ninja din Beverly Hills - f. rel.
17,15 Soledad - s.
19,00 Observator
* Sport
* Meteo
20,00 Din dragoste
22,00 Observator
22,30 Marius Tucă Show
(●) 23,30 Adăpostul - act./dramă, SUA, 1996
1,30 Observator - rel.
2,30 Zile din viața noastră - s.
4,00 Cafeaua cu sare - rel.
5,00 Marius Tucă Show - rel.
6,00 Ispita - s.

PRIMA TV

7,00 Luna sălbatică - s.rel.
8,00 Zid
12,55 Clip Art
13,00 Să fii sănătos! - rel.
14,00 Des. animate
14,30 Tradițiile românilor - rel.
15,00 www.primatv
15,30 Luna sălbatică - s.
16,30 M.A.S.H. - s.
17,00 Real TV
17,30 Camera de râs
18,00 Focus
19,00 Prietene și rivale - s.
20,00 Căsătorie cu repetiție - comedie romantică, România 1985
22,00 Vânătoarea comorilor - s.
23,00 Focus Plus
23,30 M.A.S.H. - s. rel.
0,00 Camera de râs - rel.
0,30 Real Tv - rel.
0,55 Clip Art - rel.
1,30 Focus Plus - rel.

DISCOVERY

10,00 Aventuri la pescuit cu Rex Hunt
10,25 Construcții din metal
10,55 Rătăcit în pădure
11,20 Contacte extreme
11,50 Nașterea unei mașini
12,15 Planeta singuratică
13,10 Mistere:Roma
14,05 Adevărata Eva
16,00 Trupe de elită
17,00 Lucrări din lemn
17,30 Aventuri culinare cu Greg și Max
18,00 Aventuri la pescuit cu Rex Hunt
18,30 Clubul de pescuit Buena Vista
19,00 Echipa timpului
20,00 În libertate
21,00 Contacte extreme
21,30 Nașterea unei mașini
22,00 Sub avalanșă
23,00 Detectivii cadavrelor
0,00 Discovery despre sex
1,00 Forțele SEALS în alertă
2,00 Echipa timpului
3,00 Acoliții lui Hitler

ANIMAL PLANET

8,00 Sălbăticiuni
8,30 Pet Project
9,00 Parcul maimuțelor
9,30 Salvați animalele!
10,00 Salvați și salvatori
10,30 S.O.S. animalele!
11,00 Rase de câini
12,00 Acvanauții
12,30 Aventuri vânătorului de crocodili
13,00 Aventurile lui O'Shea
13,30 Parcul maimuțelor
14,00 Pet Project
14,30 Sălbăticiuni
15,00 Hutan-
16,00 Ghici cine cârâie
16,30 Rase de câini
17,30 Urgențe veterinare
18,30 Salvați animalele!
19,00 Salvați și salvatori
19,30 S.O.S. animalele!
20,00 Înainte de a fi prea târziu: Madagascar
21,00 O lume a naturii
22,00 Acvanauții
22,30 Aventurile vânătorului de crocodili
23,00 Aventurile lui O'Shea

TELE 7 ABC

7,35 Știri
7,50 Videoclipuri
11,00 Tentații - rel.
12,00 Documentar
13,00 Videoclipuri
15,00 Drum în penumbră - dramă, România, 1972-rel.
17,00 As Show- rel.
18,00 Germania astăzi - doc.-rel.
18,30 Telejurnal
19,00 Marca germană - doc.
19,30 Concert simfonic
20,30 Film artistic
22,05 Concert
23,00 Documentar
23,30 Știri. Sinteza zilei
23,45 Videoclipuri

BUDAPESTA 1

6,42 Religie; 6,45 Lumea satului; 7,00 Matinal; 9,10 TS - CM de fotbal; 9,30 Fotbal: **China- Costa Rica**; 12,00 Fotbal: **Japonia-Belgia**; aprox. 12,50 Știri; 14,30 Fotbal: **Coreea de sud- Polonia**; 16,30 Știri; **16,35 Căutătorii de comori** - f. Ung. 6/3; 17,35 Em. pentru copii; 18,04 Mag. handicapați; 18,30 Cronică catolică; 19,00 Știri; 19,15 Poveste; **19,30 Dempsey și Makepeace** - s. Anglia; 20,30 Știri; 21,00 TS-Fotbal CM; 21,05 Selecțiuni partidele zilei; 21,40 Partida zilei; 23,20 Actual; 23,45 Știri; 23,55 Cultură; **0,00 Fantoma universității** - comed. Germ. 1998; 2,00 Cronică carpatică

RTL KLUB

7,30 Matinal; 10,00 Clubul rețetelor; **10,10 Julieta** - s.; 10,40 Teleparti; 11,05 Top Shop; 11,40 Teleparti; 12,05 Top Shop; 12,35 La prânz; 14,10 Teleparti - conc. tv.; **15,00 Vacanțele iubirii** - s.; 16,00 Conc. tv.; 16,05 Clubul rețetelor; **16,15 Milagros** - s.; **16,50 Pasiuni sălbatice** - s.; 17,05 Trebuia o echipă; 18,10 Monica show; 19,00 Mag. vedetelor; 19,30 Știri; 19,55 Fii milionar! - conc. 20,25 Focus; **20,55 Între prieteni** - s.; **21,25 Spitalul de urgență** - s. SUA; **22,25 Donato și fiica** - acț., SUA; 0,05 Semn de carte; 0,25 Știri; **0,45 Fat City** - f. acț. SUA; 2,30 Focus

Redacția Adevărul nu își asumă răspunderea pentru modificările ulterioare intervenite în programele Radio - TV

VĂ RECOMANDĂM

PRO TV, ora 23,00 ULTIMUL DON - dramă

Filmul prezintă 20 de ani din lunga „domnie" a lui Don Domenico Clericuzio, la conducerea mafiei. De ani de zile, Clericuzio se află în război cu membrii unei familii rivale, familia Santadio, iar faptul că fiica ca, Rose Marie, s-a îndrăgostit chiar de fiul clanului dușman, nu îmbunătățește câtuși de puțin situația. Din contră, lucrurile vor scăpa de sub control. Astfel, chiar în noaptea nunții lui Rose Marie, Clericuzio ordonă masacrarea întregii familii Santadio, inclusiv a proaspătului său ginere. Dar, Rose Marie este însărcinată, iar fiul pe care ea îl va aduce pe lume, Dante, va deveni, peste ani, un asasin profesionist ce-și urăște din tot sufletul bunicul...

OTV

9,30 Lumea de azi - rel.
10,15 La hanul lu' nea Mărin
10,30 Crucea lui Iisus
11,30 Automondial
12,30 Piersicile lui Florin - rel.
14,00 Cu cântec și voie bună
14,30 OTV Club
15,00 Nu te supăra, frate!
16,00 Turist Club
16,30 Pe urmele destinului
17,00 Viața la superlativ
18,00 Condurăteanu întreabă
19,00 Distracție pe bune...
21,00 Dan Diaconescu - direct
0,00 Vot

B1 TV

6,30 Fan X
8,00 Întâlniri de credință - rel.
9,00 Sport magazin - rel.
10,00 La limită - rel.
10,30 Fan X - rel.
(●) 11,30 Eu și puștiul - f. rel.
13,00 Duminică la prânz
14,00 Resurection Blvd. - s. rel.
15,00 Philly - s. rel.
(●) 16,00 Nouă luni - f. rel.
(●) 18,00 Justiție texană - dramă, SUA, 1995
20,00 Știrile naționale B1
21,00 Star Trek: Generația următoare - s.
23,00 Corso - rel.
0,00 Fox News

TV ACASĂ

7,45 Căsuța poveștilor - rel.
8,15 Povești adevărate - rel.
9,00 Prințesa Tenko - s.
9,30 Îngerașul - s.
(●) 11,45 Amor de cățel - s. rel.
13,10 Mariu - s. rel
14,00 Jake și Grăsanul - s. rel.
14,45 Al zecelea regat - s.
15,30 La casa de vis
16,00 Ia-mă acasă!
16,30 Petrecerea - Îndrăgostiți în bucătărie
17,30 Vei fi a mea, Paloma! - s.
* Petrecerea (1)
18,30 Eco Moda - s.
19,30 Povești adevărate
* Vremea de Acasă
* Petrecerea
20,00 Mariu - s.
* Petrecerea
20,50 Intrusa - s.
* Petrecerea
21,40 Iubire fără de păcat - s.
22,30 Petrecerea
23,30 Povești adevărate - rel.
0,00 Muzica de acasă, muzica nopții
0,50 Dreptul la viață - s.
1,40 Eco Moda - s. rel.
2,30 Intrusa - s. rel.

HBO

6,00 Sexe opuse - comedie, SUA, 1998
7,40 Amintiri dureroase - dramă, SUA, 1999
9,10 Dosarele Y - s.
9,35 Pecker - comedie, SUA, 1998
11,00 Un bilet în plus - dragoste, SUA, 1999
12,55 Departe de Beverly Hills - comedie, SUA, 1999
14,50 Comunitatea - comedie neagră, Spania, 2000
16,40 Galaxy Quest - comedie, SUA, 1999
18,25 Taxi - acțiune, Franța, 1998
20,00 Good Will Hunting - dramă, SUA, 1997
22,05 Antiglonț - acțiune, SUA, 1996
23,30 Povestea pianistului de pe ocean - dramă, Italia, 1999

TV RCS

9,00 Desene animate
9,30 Program religios
10,00 Sporturi safari - doc.
10,30 Universul copiilor
11,00 Știrile RCS - rel.
11,45 Videoclipuri
12,00 Generația mea - divertisment
13,00 Life magazin
14,30 Dorința de a învinge - film
16,00 Videoclipuri
16,15 Show cu ecou - rel.
18,15 Retrospectiva 7 x 7
19,30 Anotimpul roadelor - film
21,00 Mod de viață - rel.
21,40 Hit Squad - comedie
22,10 Videoclipuri
22,35 Războiul lui Da Vinci - film
(▲) 24,00 Erotica

TV 2

7,00 Gânduri matinale; 7,30 Grădina zoologică în rucsac; 8,00 Matineu TV - d.a.; 9,45 Desene animate; **11,45 David Copperfield** - f. SUA, 2000; 12,25 Gură de copil; 13,20 Călătorie în țara gastronomiei; **13,50 Hercules** - s.; **14,45 Charlie - Maimuță în familie** - s.; **15,45 Misiune imposibilă** - s.; **16,45 VIP** - s.; **17,40 Pacific Blue** - s.; **18,30 J.A.G. - Justiție militară** - s.; 19,30 Jurnal; **21,00 Dacă trebuie să ucizi** - dramă, SUA, 1996; **23,55 Țipăt în noapte** - dragoste, SUA, 1988; 2,05 Ungaria, mâine; **2,45 Celălalt om** - f. război, Ungaria, 1987, p. 2.

DUNA TV

6,30 Cercul gospodarilor; 7,00 Calendarium; 8,10 Emisiune pentru copii; 9,10 Film animație; **9,05 Cu mine se întâmplă ceva** - s.; 9,40 Limba maghiară; 9,50 Ora de istorie; 10,30 Biserica vie; **11,00 Poveștile operei din Cluj** - s.; **11,05 Băiatul șovăitor** - d.a.; **12,00 Întâmplările lui Poirot** - s. pol.; 12,50 Știri; **13,10 Vals vechi** - comedie, Ungaria, 1941; 14,40 Pe urmele celor dispăruți; 15,00 Vechi jurnale de actualități; 15,20 Călătorie în locurile sfinte; 16,20 Em. Meszoly Dezso; 17,00 Urări fără hotare; 18,00 Campionat dansuri latino-americane; 19,00 Știrile săptămânii; 20,05 Poveste.

PRO 7

7,05 Fete de bani gata - s.; **7,20 Roswell** - s.; **8,05 Malcolm** - s.; **8,25 Bundy** - s.; 9,15 Desene animate; 12,25 Bullyparade; 12,55 Headnut. TV; 13,30 Cinemax TV; 14,20 Making Of; **14,30 Mr. Titanic** - comed., SUA, 1995; 16,10 **Quter Limits** - s.; **17,40 În umbra maestrului** -acțiune, SUA, 1999; 19,00 Fort Boyard - conc. tv; 20,55 Știri; **21,15 Clientul**- thriller, SUA, 1994; 23,40 Focus TV; **0,40 În spatele liniei dușmanului** - f. război; **2,05 În umbra maestrului** - f. rel.

TV 5

11,00 Jurnal TV 5; 11,15 Un clic pentru un clip; 11,30 Magazin științific; 12,00 Documentar; 12,25 Carte poștală gurmandă; 13,05 Duminici de sărbătoare; 13,30 Jurnal France 3; 14,05 În vizită la Ali Farka Toure; 15,00 Jurnal; 15,15 Thalassa; 16,30 Magazin; 17,00 Jurnal; 17,30 Telecinema; 18,00 Chioșc; 19,00 Jurnal; 19,15 Duminici de sărbătoare; 21,00 Jurnal; 22,05 Reflecții; 22,30 Documentar; 23,00 Jurnal TV5; 23,15 Jurnal Roland Garros; **23,20 Marcel** - dramă, Franța, 1997

EUROSPORT

9,30 Ciclism montan; 10,00 Canoe - CM Italia; 11,00 Motociclism - MP al Italiei, în direct; 12,00 Moto: CM-Italia 125 cmc; 13,15 Moto - 250 cmc; 14,30 Moto - MP al Italiei - Mugello; 16,15 Motosport - Jarama; 17,30 Ciclism - turul Italiei, direct et. 20 și ultima; 18,30 Tenis - French. Open, Paris, optimi; 20,00 Motosport; 21,00 Tenis - French Open - Paris; 22,00 Tenis; 23,00 Fotbal - Inside The Teams; 0,00 Știri; 0,15 Fotbal CM - echipa Braziliei; 1,15 Fotbal - orașele CM.

VĂ RECOMANDĂM

ROMÂNIA 1. 22,10 CONDAMNAT LA ÎNTUNERIC - dramă

Cu tânărul Rick soarta nu a fost prea îngăduitoare, ci dimpotrivă. El suferă de o rară boală a pielii care nu-i permite expunerea la lumină sub nici o formă. Pentru a putea ieși din casă, Rich este nevoit să poarte un costum special, iar în interior, trebuie să fie întuneric deplin. La început, situația i s-a părut îngrozitoare dar, pe parcurs, s-a obișnuit, încercând să vadă partea frumoasă a lucrurilor. Acum însă Rick descoperă iubirea când întâlnește o atrăgătoare tânără. Pentru a fi alături de ea și a se bucura de dragoste, el este dispus să-și riște chiar viața…

VĂ RECOMANDĂM

PRIMA TV. 20,00 PROSCRIȘII - acțiune

Polițist în Philadelphia, Buster McHenry se confruntă acum cu cel mai dificil caz din întreaga carieră. Mai precis, el trebuie să se înfiltreze în banda de hoți a lui Marino, un bărbat bogat și nu chiar în toate mințile. Odată reușit acest lucru, McHentry se vede nevoit să participe la un furt de diamanate însă, situația scapă de sub control, mai mulți oameni nevinovați fiind uciși. În plus, pe lângă diamante, mai este furat și un obiect de o deosebită însemnătate pentru indienii Sioux.

TVR 1

7,00 Jurnalul de dimineață
7,30 Strict necesar. Magazin matinal
8,50 Știrile de sâmbăta asta - rel.
9,20 Fotbal: **Croația-Mexic**, în grupa C la Cupa Mondială 2002-Live
11,30 Info Mondial
11,50 Fotbal: **Brazilia-Turcia**, în grupa C la Cupa Mondială 2002-Live
14,00 Jurnalul de prânz
14,20 Fotbal: **Italia-Ecuador**, în grupa G la Cupa Mondială 2002-Live
16,30 Kronika
17,30 Pasiuni -s.
18,15 Fotbal: Meciul zilei de la CM 2002 - rel.
20,00 Jurnal. Meteo. Sport
20,35 Info Mondial
20,45 Curat Caragiale! Parol!
20,50 Iartă-mă!
(●) **21,50 Orașul îngerilor** - s.
22,45 Memoria exilului românesc: Neagu Djuvara
23,30 Jurnal de noapte
23,45 Clubul Cupei Mondiale
1,00 Fotbal: Cupa Mondială 2002 - rel.

TVR 2

7,00 Arca lui Noe-rel.
7,30 Tată, am încurcat-o!- s.
8,00 Piatra magică - s.rel.
8,30 Cafeaua de dimineață
9,30 Călătoria lui Allen Strange - s.
10,05 Flipper și Lopaka- s. rel.
10,30 Lumea lui Chiț-Chiț - rel.
11,15 Prietenii lui Piticot - rel.
(●) **12,10 Berzele fac ce vor ele** - comed. Franța, 1989
13,30 Medalion de interpret - rel.
14,00 Des. animate
15,15 Știri
15,20 Toți împreună
16,10 Cronici votive - rel.
16,40 Oprirea obligatorie
17,00 Destine
17,30 Răscruci
18,00 Știri regionale
18,20 Campionatul Mondial de Fotbal
18,30 Teleaudiența
19,30 Românii de lângă noi
20,00 Palete
20,30 Zona crepusculară - s.
21,00 Puls 2002
21,30 Reforma la bani mărunți
22,00 Teatru TV: **Căsătoria de Gogol**

PRO TV

7,00 Teo
8,00 Știrile Pro TV
9,15 Tânăr și neliniștit - s. rel.
10,15 Lanțul slăbiciunilor
(●) 11,30 Rădeți cu oameni ca noi! - rel.
12,55 Știrile Pro Tv
13,00 Secolul 20: În spatele istoriei - prima parte
(●) 14,00 Robin Hood; Bărbați în izmene - comed., SUA, 1993
16,00 Tânăr și neliniștit - s.
17,00 Știrile Pro TV
17,35 Vremea
17,40 Europa, pur și simplu delicioasă
17,45 Teo
19,00 Știrile Pro TV. Sport. Vremea
20,00 Urmărire generală
(●) 21,00 La bloc
(●) 21,30 Ca$$a Loco
22,00 Știrile ProTv
22,30 Familia Bundy - s.
22,55. Ro.
* X și Zero
(●) 23,00 Turist întâmplător - damă, SUA, 1995
1,00 Știrile Pro TV
* Omul care aduce cartea
* ProTv te ascultă ce vezi
(●) 1,15 Profiler, psihologia crimei - s.

ANTENA 1-TV ARAD

7,00 Observator
* Sport
8,00 Cafeaua cu sare
10,00 Te voi iubi mereu - s.
11,00 Misiune imposibilă - s.
12,00 Roswell -s.
13,00 Știrile amiezii
13,15 Academia vedetelor - rel.
17,15 Soledad - s.
19,00 Observator
* Sport
* Meteo
(●) 20,00 Ninja din Beverly Hills - comed., SUA, 1997
22,00 Observator
22,30 Marius Tucă Show
(●) 23,30 Zbor fatal - av., SUA, 1988
1,30 Observator
2,30 Zile din viața noastră - s.
4,00 Cafeaua cu sare - rel.
5,00 Marius Tucă Show
6,00 Ispita - s.

PRIMA TV

7,00 Luna sălbatică - s. rel.
8,00 Zid. Emisiune matinală
12,55 Clip Art
13,00 HIT 40 - rel.
14,00 Des. animate
14,30 Levintza prezintă - rel.
15,00 Filmul și televiziunea - rel.
15,30 Luna sălbatică - s.
16,30 M.A.S.H. - s.
17,00 Real TV
17,30 Camera de râs
18,00 Focus
19,00 Prietene și rivale - s.
20,00 Dublu impact - acț., SUA, 1991
22,00 Vânătoarea comorilor- s.
23,00 Focus Plus
23,30 M.A.S.H. - s. rel.
0,00 Camera de râs - rel.
0,30 Real TV - rel.
0,55 Clip Art - rel.

DISCOVERY

10,00 Aventuri la pescuit cu Rex Hunt
10,25 Kingsbury Square
10,55 Lucrări din lemn
11,20 Mumia pierdută a lui Imhotep
12,15 Enigma mumiilor din deșert
13,10 Povestea Reginei Angliei
15,00 Adevăratii regi al Angliei
16,00 Armele războiului
17,00 Construcții metalice
17,30 Rătăcit în pădure
18,00 Aventuri la pescuit cu Rex Hunt
18,30 Clubul de pescuit Buena Vista
19,00 Echipa timpului
20,00 Adevărata Evă
21,30 Nașterea unei mașini
22,00 Mistere: Roma
23,00 Planeta Fotbal
0,00 În inima fotbalului
1,00 Trupe de elită
2,00 Echipa timpului
3,00 Mari conducători: Nelson

ANIMAL PLANET

8,00 Sălbăticiuni
8,30 Pet Project
9,00 Parcul maimuțelor
9,30 Salvați animalele!
10,00 Salvați și salvatori
10,30 S.O.S. animalele!
12,00 Acvanautii
12,30 Aventurile vânătorului de crocodili
13,00 Aventurile lui O'Shea
13,30 Parcul maimuțelor
14,00 Pet Project
14,30 Sălbăticiuni
15,00 Totul despre animale
16,00 Ghici cine cârâie
16,30 Rase de câini
17,30 Veterinari în soare
18,30 Salvați animalele
19,00 Salvați și salvatori
19,30 S.O.S. animalele!
20,00 Două lumi
21,00 Animalele de la A la Z
22,00 Acvanautii
22,30 Aventurile vânătorului de crocodili
23,00 Aventurile lui O'Shea

TELE 7 ABC

7,35 Știri
7,50 Videoclipuri
11,00 Tentații -rel.
12,00 Documentar
13,00 Istoria creștinismului-rel.
13,30 Videoclipuri
14,30 Hollywood-rel.
15,00 Roșcovanul - act., România, 1976
16,35 Documentar - rel.
17,00 Reportaj 7 abc - rel.
18,00 Germania astăzi
18,30 Telejurnal
19,00 Documentar
19,25 Pronosport
19,30 As Show
20,30 Drum în penumbră - dramă, România, '72
22,10 Muzică populară
23,00 Documentar
23,35 Știri
23,50 Videoclipuri

BUDAPESTA 1

6,45 Lumea satului; 7,00 Matinal; 9,10 CM de fotbal; **9,30** Fotbal: **Slovenia-Mexic**; 12,00 Fotbal: Brasilia-Turcia; 12,50 Știri; 14,30 Fotbal: **Italia - Ecuador**; 16,30 Știri; **16,35 Căutătorii de comori din Kisködmön** -f. Ungaria 1968; 17,35 Muzică ușoară creștină; 17,58 Expoziție; 18,20 EU talkshow; 18,50 Rămâi cu noi; 19,00 Știri; 19,15 Poveste; **19,35 Dempsey și Makepeace** -s.; 20,30 Știri; 21,05 Mag. poliției; 21,35 TS - fotbal CM; 21,35 Rezumat partide; 22,10 Partida zilei; 23,55 Știri; 23,30 Tema zilei; 0,05 Ora de primire; 0,30 Cronică carpatică

RTL KLUB

7,30 Matinal; 10,00 Clubul reținetelor; **10,10 Julieta - Labirintul pasiunii** -s.; 10,40 Teleparti; 11,05 Top Shop; 11,40 Teleparti; 12,05 Top Shop; 12,35 La prânz- em. distr.; 14,10 Telaparti; **15,00 Vacanțele iubirii** -s.; 16,00 Doar un cuvânt; 16,05 Clubul reținetelor; **16,15 Milagros**- s.; 16,45 Doar un cuvânt- conc.; **16,50 Pasiuni sălbatice** -s.; 17,15 Trebuie o echipă!; 18,10 Monica show; 19,00 Întâlniri -mag. vedete; 19,30 Știri; 19,55 Fii milionar-conc.tv; 20,25 Focus-Mag. informativ; **20,55 Între prieteni**- s.; **21,25 Knight Rider 2010** - act. SUA; **23,10 The Wrong Guys** - f. comed. act. SUA; 0,40 Semn de carte; 1,00 Știri

VĂ RECOMANDĂM

Antena 1, ora 20,00
NINJA DIN BEVERLY HILLS - comedie

În Japonia trăiește de secole un clan, cunoscut sub numele de Ninja, dedicat trup și suflet unei arte marțiale secrete. Un bebeluș scăpat dntr-un naufragiu este găsit pe malul mării de clanul luptători Ninja, care văd în el împlinirea unei străvechi profeții. Însă copilul, Haru crește și nu se mai oprește, devenind mult prea dolofan și neîndemânatic pentru a putea deprinde arta datorită căreia clanul era invincibil. Crezându-se însă, un adevărat luptător ninja, Haru se aventurează în „jungla" Beverly Hills-ului pentru a arăta de ce este în stare.

ABONEAZĂ-TE LA ADEVĂRUL

OTV

6,00 Nu te supăra, frate! - rel.
7,00 Zori de zi
10,00 Teleshopping
10,15 La hanul lu' nea Mărin
10,30 Contați pe noi, contați pe OTV!
13,00 Caleidoscop zodiacal
14,00 24 de ore
16,00 Încotro?
17,30 Pe drumul succesului
18,30 Condurățeanu întreabă
19,00 24 de ore
20,30 În Top
21,00 Dan Diaconescu Direct
23,00 24 de ore
0,00 Vot

B1 TV

7,00 Espresso
10,00 La Strada - rel. - rel.
10,30 Marș forțat-rel.
11,00 Vară eternă - s.
12,00 Știrile de prânz
12,30 Duminică la prânz-rel.
13,30 Star Trek: Generația următoare- s. rel.
15,30 Justiție texană - dramă, SUA, 1995-rel.
17,00 Prințul din Bel Air- s.
18,00 Știrile Bucureștenilor
18,30 La Strada
19,00 Report. Concurs
19,30 Familia Simpson - s.
20,00 Știrile naționale
21,00 Banii dumneavoastră
22,00 Nașul. Talk-show
23,00 Ediția de noapte
23,30 Condamnată pe nedrept - pol., SUA, 1996
1,00 Ediția de noapte - rel.
1,30 Fox News -știri

TV ACASĂ

7,45 Căsuța poveștilor - rel.
8,15 Povești adevărate - rel.
9,00 Maria Belen - rel.
10,000 Căsuța poveștilor - rel.
10,15 Sânge din sângele meu - s.rel.
11,20 Muzica de acasă
11,50 Mariu -s.rel.
12,45 Salome - s. rel.
13,40 Petrecerea - rel.
15,00 Dreptul la viață - s.
15,50 Căsuța poveștilor
16,00 Fiorella - s.
17,30 Vei fi a mea, Paloma! - s.
18,30 Maria Belen - s.
19,30 Povești adevărate
* Vremea de acasă
(●) 20,00 Taina din adâncuri - s.
(●) 21,00 De 3x femeie
22,00 Salome - s.
22,55 Dragoste și putere - s.
23,25 Povești adevărate - rel.
0,00 Fiorella - s. rel.
1,30 Dreptul la viață - s.
(●) 2,15 De 3x femeie
3,15 Acasă la ... cu Ruxandra Săraru - rel.
3,45 Acasă la români, cântă-mi lăutare! - rel.
5,45 Taina din adâncuri - s. rel.

HBO

8,00 Sfârșitul aventurii - dramă, SUA, 1999
9,45 Nebunie în Alabama - dramă, SUA, 1999
11,40 Patch Adams, un doctor trăsnit - comedie, SUA, 1998
13,35 A doua viață - comedie, Franța, 1999
15,20 Pasiune periculoasă - acț., SUA, 1998
17,25 Notting Hill - comed. romantică, M. Britanie, 1999
19,30 Pe platourile de filmare
20,00 Pe marginea prăpastiei - comed.romantică, Germania/Elveția, 2000
21,35 Un mascul extraterestru - comed., SUA, 2000
23,20 Viața și epoca lui Reinaldo Arenas - biografic, SUA, 2000
1,30 Fața întunecată a iubirii - doc.

TV RCS

8,30 Cafeaua de dimineață
9,30 Desene animate
10,00 Program religios - rel.
10,30 Căile ferate britanice - s.doc.
11,00 Retrospectiva 7 x 7 - rel.
12,15 Preciosa - s.
13,00 Ambulanța - film
14,30 Animalele fraților Kratts - doc.
15,00 Videoclipuri
15,15 Preciosa - s.
16,00 Aventurierii - doc.
16,30 Videoclipuri
16,45 Life magazin
18,15 Știrile RCS1
19,00 Hit Squad - comedie
19,50 Videoclipuri
20,00 Microb - informativ
22,00 Știrile RCS2
22,35 Frigul tristeții - film
(■) 24,00 Erotica

TV 2

6,30 Matinal TV 2; **10,00 Sonadora- Visători îndrăgostiți** -s.; **10,45 Rosalinda**- s.; 11,10 Călătorii gastronomice; 11,40 Ofertă directă; 12,40 Noi, maghiarii; **12,45 Riviera**- s.; **13,15 Un alt om** - f. răzb. Ung. 1987, p.2; **15,30 A iubi până la moarte** -s.; **16,00 Prieteni și iubiri**-s.; 16,30 Conc. telef.; **17,00 Lucecita**-s.; 18,00 Claudia show; 19,00 Aktiv; 19,30 Fapte; **20,05 Buni prieteni** -s.; **20,30 Hoții comorilor pierdute**-s.av.; 21,30 Dosarele Frei-reportaje; **22,30 Doar o împușcătură** - f., SUA, 1991; 23,45 Bună seara Ungaria; 0,30 101 sertare; 0,40 Valea artiștilor

DUNA TV

6,30 Matinal; 9,40 Destine de cântăreți - doc.s.; 10,25 De la Ronk în sala de concerte-doc.; 11,10 Știrile săptămânii; **11,55 Case**- f. Italia, 1998; 12,50 Știri; 13,10 Mag. agricultorilor; 13,25 Spațiu - putere; 14,25 Vechi jurnale; 14,45 Potret; 15,25 Ora de istorie; **16,10 Direcția, viitorul**-s. Australia; 17,00 Des. animate; 17,25 Ura, ne mutăm la țară - s.; **18,00 Hallo, hallo** - s.; 18,35 Secretele cosmosului; 19,00 Știri; 19,30 Poveste de seară; 20,00 Deasupra hotarelor; **20,05 Tom, Dick și Harriet**-s.; 20,30 Deasupra hotarelor; **21,00 Manhattan** - comed. romant. SUA, 1979; **22,35 Scaunul** - f. Ung.; 22,45 Știri; 23,05 Mediawave

PRO 7

7,35 Taff; **8,30 Cine-i șeful?**-s.; 9,00 Ralk, talk, talk; **10,00 Eve's Bayou** - dramă. SUA, 1997 cu Samuel L. Jackson; 12,00 Talk-show-uri; 18,00 Taff; **19,00 Friends** -s.; **19,30 Sabrina** - s.; 20,00 Simpsonii -s.; 20,30 Galileo; 20,55 Știri; 21,15 CM Total; 22,15 Quatsch Comedy Club; 22,45 Bulla-parade; 23,20 Trandafirul de aur din Montreaux 2002 - gala; 0,20 Headnut tv.; **0,50 Action - s.; 1,15 Seinfeld-s.**

TV 5

10,05 Zig Zag Café. Magazin; 11,00 Jurnal TV 5; **11,15 Marcel** - dramă, Franța, 1997 (III); 13,05 Gimnastica minții; 14,05 Pusă la punct; 15,00 Jurnal TV5; **15,15 Marcel** - dramă, Franța, 1997 (IV); 17,30 Viața în colonii; 18,00 Info Tv 5; 18,05 Piramida; 18,30 Întrebări pentru un campion; 19,00 Jurnal; **19,15 Marcel** - dramă, Franța, 1997 (V); 21,00 Jurnal TSR; 21,30 Jurnal France 2; 22,05 Le point; **23,15 Prietenele** - dramă, Franța, 2000; 1,00 Jurnal TSR

EUROSPORT

9,30 Fotbal - portret Zico; 10,15 Fotbal - Pele despre CM 1970; 10,30 Fotbal - povestea CM; 11,30 Canoe - CM; 12,30 Tenis - French Open, Paris, optimi, direct; 17,30 Tenis - în direct; 20,30 Tenis - French Open; 21,30 Fotbal CM - comentarii; 22,00 Tenis - selecțiuni; 23,00 Fotbal - Inside The Team; 0,00 Fotbal CM; 0,30 Știri; 0,45 Fotbal - povestea CM

VĂ RECOMANDĂM

Prima TV, ora 20,00 DUBLU IMPACT - acțiune

Gemenii Chad și Alex au fost separați la scurt timp după venirea pe lume, când părinții lor au fost uciși cu brutalitate de membrii unui cartel mafiot din Hong Kong. Deși poate părea incredibil, amândoi băieții au deprins artele marțiale, ajungând printre cei mai buni. Există însă, și o diferență majoră. În timp ce Chad este instructor de karate în California, ducând o viață prosperăm Alex își câștigă traiul de pe o zi pe alta, făcând tot felul de afaceri dubioase prin Hong Kong. Dar, iată că după atâția ani în care nu au știut unul de celălalt, gemenii se întâlnesc, mulțumită lui Frank Avery.

VĂ RECOMANDĂM

HBO, ora 20,00 PE MARGINEA PRĂPASTIEI - romantic

O poveste romantică, o comedie neagră despre dragoste și moarte... dar nu neapărat în această ordine. Julie este o tânără drăguță, însă vulnerabilă din punct de vedere emoțional, neîncrezătoare în propriile forțe și obsedată de fostul soț, decedat cu ceva timp în urmă. Pe de altă parte, Alex, este un scriitor, furios că nu reușește să repete succesul obținut cu primul roman. Atât de neagră i se pare lui Alex situația, încât apare impresia că nu mai are motive să trăiască și că, mai bine ar muri. Soarta va intersecta însă, drumurile acestor două suflete pierdute, aflate pe marginea prăpastiei.

Licitație

Consiliul Local al Municipiului Arad

cu sediul în municipiul Arad, B-dul Revoluției nr. 75

Organizează din nou în data de 20.06.2002, ora 11,00,
LICITAȚIE PUBLICĂ pentru vânzarea următoarelor terenuri:

1. Suprafața de 9.900 mp., Zona industrială pentru spații de depozitare și distribuție;
2. Suprafața de 3.500 mp., Zona industrială pentru spații de producție în domeniul confecționării de încălțăminte.

Caietele de sarcini și instrucțiunile pentru ofertanți pot fi studiate la sediul Administrației Patrimoniului Local, B-dul Revoluției nr. 75, camera 15, în perioada 31.05-14.06.2002.
La licitație se pot înscrie persoane române.

Caietele de documente se pot cumpăra în perioada 10.06-20.06.2002 până la ora 10,00, de la Serviciul Administrație Imobile din cadrul Administrației Patrimoniului Local - camera 15, perioadă în care se pot depune și ofertele.

Primar,
Dipl. ing. Dorel Popa

Agenția Națională pentru Ocuparea Forței de Muncă

Agenția Județeană pentru Ocuparea Forței de Muncă Arad

Str. Gh. Lazăr nr. 20

Dosar de Executare nr. 3913/2001

PUBLICAȚIE DE VÂNZARE
Anul 2002 luna 05 ziua 23

În temeiul art. 55 din O.G. nr. 11/1996 privind executarea creanțelor bugetare, aprobată prin Legea nr. 108/1996, cu modificările și completările ulterioare, se face cunoscut prin prezenta că în data de 11 iunie 2002, ora 10, în localitatea Arad, la sediul AJOFM Arad, str. Gheorghe Lazăr nr. 20, se vor vinde prin licitație publică 10,44 metri cub de semifabricate de tei, cu prețul de 32008710 lei (fără TVA), bunuri aparținând debitorului S.C. FILADELFIA EBEN EZER S.R.L. LIPOVA.

Persoanele interesate vor depune la sediul A.J.O.F.M., str. Gh. Lazăr nr. 20, et. 1, cam. 103-104, o ofertă scrisă de cumpărare precum și o garanție de 10% din valoarea bunului dorit la data și locul desfășurării licitației.

GERMANOS

Suntem o companie internațională aflată într-o continuă dezvoltare, dealeri MOBIFON și COSMOROM, având în România peste 43 de magazine care comercializează telefoane mobile și accesorii, baterii speciale, ceasuri, calculatoare, aparate foto și alte produse electronice. Pentru a acoperi cerințele de organizare impuse de viitoarea extindere, recrutăm pentru magazinul din ARAD:

ASISTENT DIRECTOR DE MAGAZIN (Ref. ADM.)

Cerințe: Absolvenți de colegiu (profil economic/tehnic), cel puțin 1 an experiență într-o poziție similară, dinamism și personalitate puternică, abilități excelente de comunicare, spirit organizatoric, cunoștințe bune de limba engleză, cunoștințe operare calculator, capacitatea de a lucra în condiții de stres. Experiența în domeniul telefoniei mobile reprezintă un avantaj.

TEHNICIAN SERVICE CLIENȚI (Ref. TECH)

Cerințe: Absolvent de liceu / colegiu (profil tehnic sau electronic), experiență min. 1 an în reparații electronice, bune abilități de comunicare și relaționare cu clienții, cunoștințe de bază de limbă engleză. Experiența în domeniul GSM reprezintă un avantaj.

Pentru bărbați, se cere stagiul militar satisfăcut.
Se oferă salariu motivant, sistem competitiv de bonusuri, mediu de lucru plăcut, oportunitatea de a dezvolta o carieră. Vă rugăm să trimiteți un Curriculum Vitae la Fax: 01/444.27.05; 01/444.29.50 sau prin e-mail la hr.solutions@go.ro menționând poziția pentru care candidați (Ref.).
Data limită: 5 iunie 2002. Numai persoanele selectate pentru interviu vor fi contactate.

(c.)

Societate comerciala angajeaza

OPERATOR CALCULATOR

Conditii : - studii medii
- cunostinte operare PC
- notiuni de contabilitate primara

CV-urile se vor depune pina la data de 5 iunie a.c. la adresa:B-dul Iuliu Maniu Bl.36, Ap.1

In urma analizarii acestora, cei selectionati vor fi programati pentru interviu. Informatii suplimentare la telefon 279 717, zilnic intre orele 9-16.

(C.A.)

Banca Comercială WEST BANK S.A.

cu sediul în Arad, B-dul Revoluției nr. 88

organizează selecție de personal pentru două posturi de economiști

Condiții de participare: tineri absolvenți ai facultății de Științe Economice, cursuri de zi la Stat, buni cunoscători ai limbii engleze și italiene, cunoștințe operare calculator.

Candidații interesați sunt rugați să depună scrisoare de intenție și C.V.-ul până în data de 07.06.2002.

Informații suplimentare se pot obține
la sediul băncii - Departament Resurse Umane
sau la telefon: 214.604, între orele 8,30 - 17,00.

Este atat de simplu,

MAGELLAN

FAIANTA, GRESIE si OBIECTE SANITARE - MONDIAL LUGOJ
GRESIE PORTELANATA - ALFA CERAMICHE ITALIA
ADEZIVI si GLETURI - HENKEL
MOBILIER DE BAIE - ARTEMA
GIPS CARTON - KNAUF si LAFARGE
VOPSELE, TENCUIELI - CAPAROL

Precum si multe alte produse!!!

VIDE en-gros in DEPOZITUL din
Campul Linistii nr. 1
tel : 057 348 535

(C.A.)

Inegalabila și cea mai puternică vrăjitoare din România este în Arad -

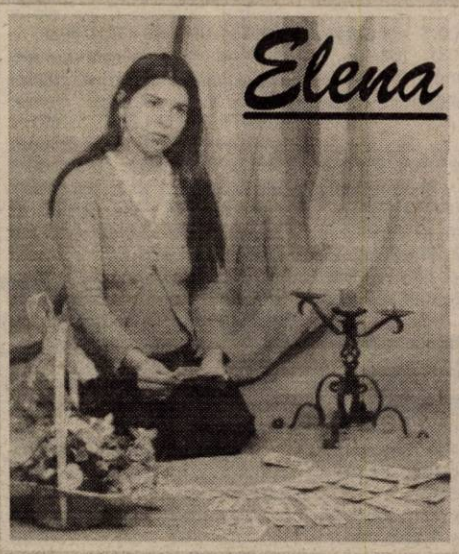

adevărata vrăjitoare a magiei albe cu cel mai mare har și cu cele mai multe cazuri rezolvate care dezleagă toate tipurile de farmece.
Tel. 090.873.314.

Elena prin puterile sale miraculoase a fost atestată și de domnul prof. Ioan Țugui care a declarat că are puteri paranormale care poate rezolva probleme cum ar fi:

☐ Boli venite prin prisma farmecelor ☐ Femei care nu pot menține sarcina, persoane care suferă de obezitate, beție, impotență, redresare firme ☐ Alungă răul din casele oamenilor, vindecă de gelozie, impotență, scoate argintul viu, face talismane de noroc și multe altele toate aceste probleme și multe altele le poate rezolva prin descântece, magie albă, rugăciuni și multe plante și buruieni numai de ea cunoscute.

Telefon: 090.873.314

(9397897)

● Mariana Nistor mulțumește doamnei Elena care prin puterea ei miraculoasă a reușit să-i aducă soțul acasă care după o despărțire de 3 ani a părăsit-o pentru o fată mai tânără. Soțul meu plecase fără nici un motiv și fără nici o explicație. M-a lăsat și cu trei copii și fără prea mult ajutor. Toate eforturile mele de soție și de mamă au fost zadarnice. Auzind despre doamna Elena în presă am îndrăznit să o contactez. Ajunsă la ea, când m-a văzut mi-a citit necazul pe expresia feței, dar m-a încurajat. Numai după două ședințe Elena a reușit să-mi aducă soțul în mijlocul familiei. Niciodată nu voi putea să-i mulțumesc îndeajuns pentru binele ce mi l-a făcut mie și copiilor mei.

● Reporter anonim: O felicit pe doamna Elena pentru profesionalismul în experiența pe care o are a ajuns în topul vrăjitoarelor cea mai puternică.

Apelați cu încredere
090.873.314.

ROSKO TEXTIL

Rosko Textil este unul din cei mai importanți investitori din județul Arad, societatea face parte dintr-un mare concern care are ca obiect de activitate producția de lenjerie intimă. Societatea angajează de urgență:

Tehnician (inginer)

pentru asigurarea calității,
care să îndeplinească următoarele condiții:

- Pregătire profesională inginer(ă) textilist(ă)
- Vechime în muncă cuprinsă între 2-5 ani
- Disponibilitate la un program prelungit
- Disponibilitate pentru a efectua deplasări în țară și în străinătate
- Cunoștințe de limba - franceză nivel avansat
  - engleză nivel mediu

Vă rugăm să trimiteți CV -urile
prin fax la numarul **057/208.601**
sau prin e-mail la adresa **erusu@eu.saralee.com**,
cu mențiunea
în atenția departamentului de resurse umane.

Cefin (Romania) SRL
DEALER IVECO

Angajează REPREZENTANT VÂNZĂRI VEHICULE

Cerințe:
- studii superioare (de preferință profil tehnic)
- cunoștințe de operare PC (Word, Excel)
- limbi străine (engleza sau italiana)
- permis de conducere categ. B

Rugăm trimiteți **C.V.** la tel/fax: **056 309.179** până cel târziu 03 iunie a.c.

Informații la telefon: 094-185.470.

(2366355)

Societate cu activitate de import și distribuție produse pentru instalații sanitare și încălzire

angajează director de vânzări

Cerințe:
- studii superioare
- experiență în vânzări
- cunoștințe operare PC
- permis categ. B
- disponibilitate la program prelungit și deplasări în țară.

C.V. scris de mână împreună cu o copie după carnetul de muncă se vor depune la sediul societății în Arad, str. Plopilor nr. 1, bloc A 43 zilnic între orele 14,00 - 16,00.

Vor fi contactate pentru interviu numai persoanele selectate.

INFORMAȚII SUPLIMENTARE LA TELEFON 256.399.

(9397895)

S.C. MANITOBA TEX SRL
Departamentul contabilitate

angajează economist

Cerințe:
- studii superioare
- experiență în domeniu
- limba engleză
- cunoștințe de Word, Excel
- vârsta maxim 35 ani

C.V-urile se vor depune la sediul firmei sau se vor trimite prin fax sau e-mail până în data de 5 iunie, însoțite de poză.

Tel.: 250.505, fax: 281.322
e-mail address: reception@manitobatex.org.
Adesa: str. Ursului 21.

(2366399)

s.c. Saltex Mașini F&J S.A. Arad
Câmpul Fecioarei Nr. 1 - Tel.- 289082

Angajează:
- ❒ Frezori în coordonate.
- ❒ Rectificatori.
- ❒ Mașiniști electro-eroziune.

Salarii atractive, transport gratuit, bonuri masă.

(9397870)

Angajăm personal de sex feminin pentru activitate de hostess.

CONDIȚII: vârsta 18 - 26 ani, aspect fizic deosebit, comunicative, cunoscătoare de limba maghiară sau engleză.

Persoanele candidate vor aduce 3 poze recente și CV, adresa: Bl. 8, Calea A. Vlaicu, Arad, tel/fax 057-348.777.

SC CHIBAX SRL
Arad , Cal.Bodrogului , nr.20

Cumpara piei de vita
La urmatoarele preturi: pana la 12kg - 70.000lei/kg
13kg - 16kg - 50.000lei/kg
17kg - 26kg - 40.000lei/kg
peste 26kg - 39.000lei/kg
Inf.la tel.: 214412 sau 092281517

(C.A.)

PYROSTOP
Arad, str. Banul Mărăcine nr. 1, telefon 057/233281, mobil 094/525048

VĂ OFERĂ ÎN CONDIȚIILE CELE MAI AVANTAJOASE:
- Sisteme de alarmă antiefracție pentru firme și locuințe, cu posibilitatea conectării a 2, 3, 4 apartamente la un sistem;
- Sisteme de alarmă antiincendii;
- Sisteme de control acces și control rond;
- Sisteme de televiziune cu circuit închis;
- Sisteme de interfonie și videointerfonie;
- Folie colorată, reflectorizantă și pentru securizare geam;
- Geamuri termopan din sticlă float;
- Sticlă ornamentală, colorată în masă, vitralii, orice model;
- Mobilier din sticlă, oglinzi, mese, uși de mobilier, orice model

SUPRAVEGHERE PERMANENTĂ și INTERVENȚII RAPIDE în caz de alarmă prin dispeceratele computerizate de la sediul Arcons Security și ale pompierilor militari.

(c.b.)

sc ASIROM SA ARAD
cu sediul în Arad, strada N. Grigorescu, nr. 1-3

Organizează CONCURS pentru ocuparea postului de **inspector de daune**
în data de 21.05.2002

Cerințe:
- vârsta maximă 35 ani
- ing. mecanic, auto, rutiere, TCM, MT
- carnet de conducere categoria B obligatoriu și categoria C și E constituie avantaj
- abilități de comunicare
- experiență 3 ani în domeniu mecanic
- domiciliu stabil în Arad
- cunoștințe medii operare calculator
- cunoașterea unei limbi străine constituie un avantaj

C.V. se va depune la sediul societății până în 17.05.2002.

ANIVERSĂRI

Scumpului nostru copilaș **LUCACIU MIRCEA ANDREI,** din NĂDLAC, la împlinirea celor doi anișori îți dorim multă sănătate, bucurii, noroc în viață și „LA MULȚI ANI!". Cu dragoste: mami, tati și bunica. (16829)

Cu ocazia împlinirii a 80 de ani, a domnului profesor de judo **MIHAI BOTEZ,** urări de sănătate și viață lungă din partea familiei Balog Mihai, care se află departe de sărbătorit. (16883)

MATRIMONIALE

AGENȚIE GERMANĂ caută doamne, domnișoare și domni care doresc o CĂSĂTORIE în STRĂINĂTATE. Telefon 286960. (16475)

Agenția „ROMANA" intermediază, discret, CĂSĂTORII între femei oneste, românce și bărbați germani. Telefon 255776. (16745)

Te aștept în patul meu, sună-mă dacă te ține. Telefon 094.160.682. (16579)

SEXI, pasională, te aștept pe tine, la mine acasă. Telefon 091.778.190. (16972)

VÂNZĂRI APARTAMENTE O CAMERĂ

Vând (schimb) apartament una cameră, la casă, Legea 112, zona Polivalentă. Telefon 270188. (13973)

Vând garsonieră îmbunătățită, str. Lacului, bloc L2. Telefon 232909. (16646)

Vând garsonieră confort III, bloc G2, etaj III, Vlaicu, 1.500 $. Telefon 090.069.897. (16517)

Vând garsonieră cf. I, central, Bușteni, apă caldă + rece, recent renovată, preț 5.200 $. Telefon 246363, 094 850 648. (16814)

Vând apartament 1 cameră, UTA, 7.500 USD, îmbunătățiri. Telefon 270856; 096.231.477. (16548)

Vând apartament 56 mp, str. Saguna, Legea 112, 7.800 $. Accept rate. Telefon 092.404.987. (15891)

Vând apartament o cameră, Alfa, negociabil. Telefon 258333, 411199, după ora 20.

Vând garsonieră, confort I, et. IV, Piața UTA, bl. U.7. Telefon 095.882.515; 091.690.763. (16036)

Vând urgent apartament 1 cameră, bucătărie, baie, antreu, ultracentral, Legea 112. Telefon 284024. (16771)

Vând garsonieră, central, str. Bușteni, nr. 14, et. II, preț 5300 $. Telefon 094.604.075. (16764)

Vând apartament una cameră și bucătărie, la casă, zona Piața Mare. Telefon 095.528.303.

Vând apartament 1 cameră, confort I, îmbunătățit, Micălaca, str. Zalău nr. 2, bl. 504, ap. 19, 6.100 USD, negociabil, vineri-sâmbătă-duminică. Telefon 057-266734. (16503)

Vând garsonieră, confort I, zona Alfa, et. I, îmbunătățită, cu balcon, baie cu vană, locuibilă imediat, preț 5.500 USD, negociabil. Telefon 469515; 277088, după ora 17. (16502)

Vând garsonieră neîmbunătățită, parter, Micălaca. Telefon 210405; 094.125.932. (16882)

Vând garsonieră, confort III, îmbunătățită, bloc A10/1A, etaj 4, ap. 95, 2.300 $. Telefon 091.269.721. (16905)

Vând apartament 1 cameră, baie, bucătărie, la casă, în Grădiște, preț 5.000 $, negociabil. Telefon 095.697.894. (17020)

VÂNZĂRI APARTAMENTE DOUĂ CAMERE

Vând apartament ultracentral 2 camere cu dependințe, balcon, etaj I, petru birou sau cabinet. Telefon 094.784.443. (16455)

Vând apartament 2 camere, 83 mp, et. I, bl. 1/A, Intim, 15.000 $. Telefon 094.552.086. (16242)

Vând apartament îmbunătățit 2 camere, str. Hateg. Telefon 272854; 349058. (16532)

Vând apartament 2 camere, semidecomandat, Micălaca, lângă Orizont, et. I, 8800 $, negociabil. Telefon 271935; 092.624.710. (16541)

Vând garsonieră, confort I, et. IV, Piața UTA, bl. U.7. Telefon 095.882.515; 091.690.763. (16036)

Vând urgent apartament 1 cameră, bucătărie, baie, antreu, ultracentral, Legea 112. Telefon 284024. (16771)

Vând garsonieră, central, str. Bușteni, nr. 14, et. II, preț 5300 $. Telefon 094.604.075. (16764)

Vând apartament una cameră și bucătărie, la casă, zona Piața Mare. Telefon 095.528.303.

Vând apartament central, 2 camere, ideal birouri, cabinet, 15.000 $, negociabil. Telefon 235681. (16563)

Vând apartament central, 2 camere, 16.500 USD. negociabil. Telefon 237338. (16566)

Vând apartament 2 camere, et. 4, 7.500 USD. Telefon 090 650 029. (16533)

Vând apartament 2 camere, etaj III, decomandat, contorizat, str. Banu Mărăcine. Telefon 237856, 235376, seara; 092.852.616. (16669)

Vând apartament 2 camere, complet renovat, zona 300 cu vedere la Mureș, et. 4/6. Telefon 264643. (13018)

Vând apartament 2 camere, parter, în spatele Băncii Comerciale. Telefon 252319, 092 677 395. (16305)

Vând apartament 2 camere, clima, garaj, zona Alfa. Telefon 094.517.763. (16453)

Ocazie! Vând 2 camere, Intim, îmbunătățit, contorizat, 7.500 USD. Telefon 270856, 092 257 409. (16548)

Vând apartament 2 camere, Podgoria. Telefon 057-233373 sau 095 337 204. (16604)

Vând apartament 2 camere, et. I, confort I, ultracentral. Telefon 254833. (16821)

Vând apartament 2 camere, contorizat, et. IV, Aleea Dezna bl. X11, sc. B, ap. 20, Vlaicu. (16636)

Vând urgent apartament 2 camere, Vlaicu, Fortuna, confort I, gresiat, faianțat, contorizat, lavabil, mochetat, baterii bilă, stare excepțională, et. 9/10, preț 11500 USD, negociabil, Telefon 247290 sau 093.180.677. (16571)

Vând apartament compus din 2 camere, bucătărie, baie, cămară alimente, parțial mobilat, balcon închis, ocupabil imediat, str. Mucius Scaevola, bl. S1, et. II, ap,. 6, Arad. telefon 274717 sau 092.875.467. (1857389)

Vând apartament central, 2 camere, et. IV. Telefon 285501. (16843)

Vând apartament 2 camere, decomandate, contorizat, aer condiționat (în garanție), boxă, garaj, et. 4/4, (fără probleme la acoperiș), bl. 104 Micălaca, 9.800 USD, negociabil. Telefon 279613; 094.623.670. (16880)

Vând urgent 2 camere, 58 mp, fără baie și bucătărie, Vladimirescu, str. Gării nr. 28, bl. 225, et. II, ap. 28, 1700 $. negociabil. Telefon 090.248.037. (16881)

Vând apartament 2 camere Micălaca, str. Sighișoarei. Telefon 381158. (16890)

Vând 2 camere îmbunătățite, la casă Aradul Nou, în rate, 3.500 USD. Telefon 228853. (16925)

Vând apartament central la casă, Legea 112, 80 mp, str. M. Eminescu, nr. 50, tot confortul. Telefon 210288; 094.522.034. (16976)

VÂNZĂRI APARTAMENTE TREI CAMERE

Vând apartament 3 camere, lângă Teatru, 138 mp, îmbunătățiri, plus garaj. Telefon 093.572.499. (16326)

Vând apartament 3 camere, central, ocupabil. Telefon 057 - 252715. (16421)

Vând apartament 3 camere la casă, central. Telefon 276990, 094.783.858. (15920)

Vând apartament 3 camere în Alfa, excepțional. Telefon 277369; 093.169.998. (16705)

Vând apartament 3 camere, Alfa, bl. 88, 11.000 USD. Telefon 095 581 979, 284124. (16725)

Vând apartament 3 camere, decomandat, îmbunătățit, contorizat, garaj autorizat, mobilat, pivniță, et. II, zona Alfa, bl. 68. Informații telefon 093 777 104. (16501)

Vând apartament 3 camere, 2 băi, gresie, faianță, garaj, încălzire pe gaz, et. II, localitatea Vladimirescu. Telefon 095.232.510; 514765 după ora 20. (16839)

Vând apartament 3 camere, parter, Vlaicu + garaj, 22.000 USD. Telefon 057-273214. (16780)

Vând urgent apartament 3 camere, central UTA, decomandat, îmbunătățit, pivniță, vedere tramvai, preț acceptabil, bloc Z25, sc. F. etaj I. Telefon 093.523.389, 271202, după ora 15. (1857852)

Vând apartament 3 camere, complet mobilat + garaj, preț 15.000 Euro, negociabil. Telefon 091.304.304. (16857)

Vând apartament 3 camere, decomandate, 2 balcoane, A. Vlaicu. Telefon 289704, orele 12-18. (1857390)

Vând urgent (emigrez) apartament 3 camere (Podgoria), etaj 4/4, bloc 36, cu acoperis tiglă, preț 13.900 $. Telefon 095.925.658 sau 092.912.942 (azi). (16917)

Vând apartament 3 camere central, poziție excelentă. Telefon 250865. (16935)

Vând apartament 3 camere central, Chișineu Criș. Telefon 520864; 095.163.667. (16939)

Vând apartament 3 camere, etaj II, garaj, Micălaca, str. Simion Popa, nr. 18, bloc 149. Telefon 267976; 092.581.853. (16982)

Vând apartament 3 camere, bucătăria cu ieșire pe balcon, 2 băi, cu vedere spre Mureș, zonă liniștită, în Alfa, etajul II, 13.000 USD. Telefon 257969; 092.875.134. (17018)

VÂNZĂRI APARTAMENTE 4-6 CAMERE

Vând apartament 6 camere, 260 mp, renovat integral, 45.000 USD. Telefon 253364, 092 257 409. (16548)

Vând apartament 4 camere, Micălaca. Telefon 219992. (16527)

Vând apartament 4 camere, et. I, zona UTA. Telefon 286705, după ora 20. (16766)

Vând apartament central, tot confortul, 4 camere, decomandate + garaj, et. IV, bloc cu pod și acoperis. Telefon 280860; 092.371.705. (16841)

VÂNZĂRI CASE

Vând casă central, (subsol, parter, mansardă-nefinalizată), fără intrare auto, intrare sub poartă comună 2 familii dar casa și curtea complet separate, preț 25.000 $. Telefon 214416, 250890, 093 852 189. (12528)

Vând (schimb cu apartament + diferență) casă mare, una mică, aceeași curte, încălzire centrală, îmbunătățiri (gresie, faianță), baie, grădină 30 ari cu vie, alte anexe, posibil mobilată, localitatea MOCREA. Telefon 230344.

(Continuare în pagina 19)

(Urmare din pagina 18)

Vând casă cu grădină, apă, gaz, zona Pârneava. Telefon 094.555.452. (15962)

Vând casă în Sântana, str. Muresului nr. 7 și 9. Telefon 462496; 095.648.192. (1154633)

Vând casă P+2 cu teren aferent 1.900 mp, amplasată la șoseaua DN7 în centrul localității Bârzava nr. 108, preț 25.000 Euro. Informații după ora 20, telefon 251819. (16256)

Vând casă str. M. Kogălniceanu 33, 500 mp, singur în curte. Telefon 210288, 094.522.034. (16978)

Vând casă mare cu grădină mare, vie și pomi, în Păncota. Telefon 462693, seara. (1154636)

Vând casă vacanță Săvârșin, cu teren. Telefon 090.069.907; 094.928.511; 256000. (16379)

Vând casă cu 2 apartamente, zona Biserica Sârbească. Telefon 057-211683. (16274)

Vând casă cu etaj în Chișineu Criș, str. Bicazului. Telefon 094.293.599. (16489)

Ocazie! Vând casă 3 camere, cămară, coridor, anexe, pomi fructiferi, grădină 1.175 mp, sat Horia nr. 594. Telefon 532170, zilnic. (16569)

Vând casă 5 camere în Pârneava, str. Dorobanți 67, 52.000 Euro, negociabil. (16572)

Vând vilă proprietate personală, Calea Romanilor, toate utilitățile. Telefon 092.272.448; după ora 17, telefon 210360. (16560)

OCAZIE! Vând, foarte, foarte urgent, VILĂ 3 nivele, arteră spre Oradea. Informații str. Petru Rareș nr. 45. Telefon 091 285 073, 218763. (16363)

Vând casă în Micălaca, posibilități apă, gaz, canalizare. Telefon 090 439 010. (16536)

Vând casă în Sederhat, 5.300 $ sau schimb cu garsonieră Arad + diferență. Telefon 092.677.547. (16642)

Vând casă, 3 camere, baie, bucătărie, canalizare, gaz stradal, front stradal 20 m, str. Pădurii. Telefon 281620, 368060. (16649)

Vând urgent casă, compusă din 2 camere, parchetate, bucătărie, baie, curte mare, str. Bârsei nr. 1, 6.700 $, negociabil. Telefon 093.479.731. (16655)

Vând urgent casă, 3 camere, zona Șega - Bujac, str. Mălin nr. 11. Telefon 094.628.250. (16650)

Vând casă 3 camere, îmbunătățit, str. Cocorilor nr. 14, Șega. Telefon 243212. (15784)

Vând imobil 2 corpuri, anexe, curte, grădină mare, Nădab. Telefon 250969. (16732)

Vând casă de vacanță, la Covăsânț, pe deal, 2 camere, anexe, filigorie, livadă, complet mobilată, mochetată, dotată cu frigider, aragaz, televizor color, curent electric, 4.500 USD. Telefon 286174, 093 186 835. (16763)

Vând casă 3 camere, fântână, pomi fructiferi, viță vie, Vinga, posibilitate apă curentă, preț 140.000.000 lei, negociabil. Telefon 234083; 092 262 185. (16581)

Casă de vânzare cu 3 camere, bucătărie de vară, un hanbar, grădină, în localitatea Vărșand, nr. 125, pe strada principală. Telefon 530145. (15973)

Vând casă în Cruceni, inclusiv 4 ha de pământ. Telefon 095 697 932. (16321)

Vând vilă în roșu, central, Grădiște, pretabil și pentru afaceri. Telefon 093.555.660. (15504)

Vând casă nouă și casă veche pe aceași curte, cu grădină 11 ari, Pecica 389. Telefon 468589. (16550)

Vând casă mare în Sântana str. Oituz 15, bună pentru privatizare. Telefon 092.238.350; 057-462412; 059-268076. (15395)

Vând casă, urgent, în Fântânele, 3 camere, hol, bucătărie, beci, apă, gaz. Telefon 095.882.515; 091.690.763. (16036)

Vând casă în Grădiște, 2 camere, bucătărie, cămară, anexe, curte comună, 7.500 USD, negociabil. Telefon 057-218638 sau 057-218353. (16612)

Vând casă mare, 7 camere, 2 băi, apă, gaz, curte, grădină, situată în localitatea Vladimirescu, str. O. Goga nr. 20, pe colț. Telefon 092.243.472; 514080 seara. (16839)

Vând casă mare, Grădiște, posibilități privatizare, 65.000 $. Telefon 218461, str. P. Rareș. (16831)

Vând casă 3 camere + garaj, în Arad, str. Căltunaș nr. 17, cartier Gai, ocupabilă imediat, preț informativ 15.000 USD. Telefon 093.704.059. (16783)

Vând casă cu grădină mare 1600 mp, zona Aradul Nou. Telefon 286705, după ora 20. (16766)

Vând casă mică cu grădină (4.000 mp) și 2 ha pământ, Covăsânț. Telefon 235747; 092.402.216. (16657)

Vând casă bună, la Slatina, aproape de Moneasa, preț convenbail. Vă așteptăm! Telefon 095.591.991. (16500)

Vând (schimb cu apartament) casă în Secusigiu nr. 182, suprafață totală 0,30 ha, fântână pentru irigat, grădină, cotarcă, cotețe pentru porci. Informații telefon 245779, după ora 16; 094.408.062. (1857372)

Vând casă, Sânpetru German, 6.000 $, negociabil, Legea 112. Telefon 091.285.062. (16861)

Vând casă în Grădiște, preț negociabil, 28.000 USD. Telefon 235098. (16855)

Vând casă în Gai, str. Ion Câmpeanu nr. 82. (16850)

Vând casă din cărămidă, 2 camere, bucătărie, hol, curte, grădină, posibilități apă, gaz, 2 în curte, zona UTA, asigur transcriere, preț 8.000 $, negociabil. Telefon 093.735.554. (1857393)

Vând casă, grădină, Păncota, centru. Telefon 056 - 151982; 057 - 466362. (16926)

Vând casă grădină + grădină 14 ari, 2 ha pământ arabil, comuna Șicula, nr. 6. Telefon 274913. (16920)

Vând casă veche Horia nr. 463, 90 milioane. Informații la nr. 274. (16998)

Vând casă ultracentral, 3 camere, baie, bucătărie, dependințe și 2 garaje, satelit, supravegheată electronic, ideal și pentru firmă, str. V. Babeș nr. 16. Telefon 255054; 092.241.528. (16992)

Vând construcție cu peste 1.000 mp pe patru nivele, în zonă de agrement, preț 59.000 USD. Telefon 057/531122; 092.659.084. (16987)

Vând casă mare cu grădină, comuna Archiș. Informații telefon 230314 sau 218286. (17022)

Vând (schimb) casă 4 camere, garaj, tot confortul cu apartament 2-3 camere, confort I + diferență. Telefon 245554, Vlaicu. (1857399)

Vând sau schimb urgent 2 case mari, cărămidă, Calea Timișorii 202, 204, gresiate, lavabile, apă curte, canalizare, grădină 3.600 mp, front stradal 40 mp, tot nou. Telefon 287773; 095.862.042. (17025)

VÂNZĂRI SPAȚII

Vindem CABANĂ (Motelul CĂPRIOARA) construcție nouă, 5 nivele din Stațiunea STRAJA, județul HUNEDOARA, cota 1400, zonă defavorizată, 64 locuri cazare, BAR, BUCĂTĂRIE, dotate STIL OCCIDENTAL. Telefon 092.211.566; 092.566.895. (16251)

Vând APARTAMENT la casă, tot etajul I, 250 mp și SPAȚIU COMERCIAL demisol 80 mp, cumpărat cu Legea 112, preț 72.000 EURO. Se pot cumpăra și separat sau variante. Adresa: I.C.Brătianu, nr. 7 (fostă 30 Decembrie). Telefon 092.613.133.

Vând (închiriez) spații, zonă ultracentrală. Telefon 093 253 651.

Vând fermă zootehnică, compusă din 8 grajduri, pe o suprafață de 5 ha, teren îngrădit, turn apă, moară, trifazic, 75.000 EURO, negociabil, posibil și în 2 rate. Telefon 094.179.029; 057/216362. (12538)

Vând casă cu etaj din cărămidă, cinci camere, tencuită anul trecut; parter: magazin alimentar: pulturi, rafturi, vitrine frigorifice, climatizare, încălzire centrală proprie pe gaz, curent trifazic; balcon, terasă; în curte spălătorie auto 180 mp betonată cu tot cu aparate, anexă două camere, bucătărie, debara, încălzire centrală și termotecă pe gaz, plus anexă una cameră, vestiar, dependințe și teren pentru copii (grădină) 70 mp, posibilități hală, depozit, vad foarte bun, 85.000 USD. Telefon 092.571.335. (15568)

Vând gheretă metalică amplasată în Vlaicu, bloc X 34 și butoaie de bere Arbema. Informații telefon 094.142.035. (16219)

Vând, cedez, spațiu Strand Neptun, amenajat terasă-bar. Telefon 280860; 092.371.705. (16841)

VÂNZĂRI TERENURI

Vând 1.132 mp teren în comuna ZIMANDUL NOU. Informații telefon 231279; 094.608.041.

Vând teren intravilan 5.000 mp, Aradul Nou, curent, gaz, agent termic, apă. Telefon 092.355.963. (16106)

Vând teren, ideal investiții, zona Centură-Sere. Telefon 095.365.755; 235171. (16651)

Vând teren 4,12 ha în asociație, Nădlac. Telefon 464243, orele 20-22. (16731)

Vând teren pentru casă de vacanță în Cladova. Telefon 092 344 713. (16827)

Vând 2.000 mp teren în Subcetate. Telefon 095 697 932. (16321)

Vând 15.000 mp INTRAVILAN, pe deal, cu casă modestă, pruni, la 80 km de Arad, localitatea JULIȚA, preț 3.900 USD, negociabil. Telefon 093 483 721. (16540)

Vând 5 ha pădure, vârsta 120 ani, esență tare, zona Văsoaia. Telefon 286705, după ora 20. (16766)

Vând 500-600 mp, intravilan, situat pe colț, ieșire la izlaz, toate facilitățile, 4 euro/mp, Sânicolaul Mic. Telefon 278447. (16723)

Vând 3,5 ha teren arabil, IAS Utviniș. Telefon 096.495.096.

Vând LOC de CASĂ, str. Hatmann Arbore, utilat, 1.200 mp. Telefon 093.273.746; 094.855.838. (16412)

Vând 2,30 ha pământ la Pusta Bujac. Telefon 252497. (16915)

Vând grădină intravilan, loc casă în Lipova Băi, zonă liniștită. Telefon 057 - 236218. (16945)

Vând 4.890 mp teren (fostă vie), în zonă de agrement, Valea Crucii - Păuliș. Telefon 095.315.895. (16966)

VÂNZĂRI AUTO

Vând DACIA 1310, an 1986, stare bună, 900 $, negociabil. Telefon 287613; 287535.

Vând SEMIREMORCI BASCULANTE și cu PRELATĂ, noi, leasing. Telefon 092.698.870, 092.294.646. (2366393)

Vând tractor cu cositoare Deutz 35 CP, stare bună. Telefon 092.355.963. (16106)

Vând COMBINĂ de porumb știuleți, sârbească, pe 2 rânduri, cu buncăr hidraulic, marca ZMA 2 K, tractată și cu tractor Fiat, preț 2.900 USD (sau lei), negociabil. Telefon 093.089.315.

Vând tractoare UTB 650, DT-1010, Fiat 1880 (180 CP) internațional 1455 (150 CP) Fendt 610 SL (105 CP), cositoare rotative, combine recoltat cereale, floare, porumb, international 1460 axial 4,30 m + masă porumb 6 rânduri, Fortschrit 514, disc greu 4,2 m, etc. Telefon 094.547.274. (16932)

Vând microbuz Ford Tranzit Diesel, 2500 cmc, 8+1 locuri. Telefon 092.275.563; 253036. (16419)

Vând coasă mecanică rotativă și alte utilaje agricole. Telefon 095.434.753. (1855661)

Vând Dacia Break, albă, 1998, 67.000 km, 1950 $. Telefon 094.552.086. (16242)

Vând microbuz Fiat Ducato, an 1995, 8+1 locuri, 2,5 Diesel, preț convenabil. Telefon 274491; 094.592.272. (16516)

Vând CAMIONETĂ FORD TRASIT 1,5 tone, înmatriculat, Diesel, 2.100 $. Telefon 090.671.729. (16556)

Vând Opel Record Berlină, 82, neînmatriculat. Telefon 536707. (16585)

Vând Dacia 1410, roșu opac, 1999, 18.000 km, casetofon, geamuri ionizate. Telefon 094 391 896. (16595)

Vând Mercedes Cobra, neînmatriculat, 750 Euro, negociabil și Ford Taunus, înmatriculat. Telefon 095.087.431. (16647)

Vând autoturism Dacia 1310 L, an fabricație 1994, culoare roșie, cinci trepte viteză, 40.000 km parcurși, preț 1.750 $, negociabil. Telefon 093.183.130. (16701)

Vând AUTODUBĂ IVECO 3,5 tone, OPEL SENATOR automatic. Telefon 093.253.651. (16724)

Vând Opel Vectra TD 1,7 cmc, central, servo ABS, trapă, genți aluminiu, PF. Telefon 094.851.117. (16721)

Oaczie! Vând combină străină cu masa de 6 metri pentru porumb 6 rânduri, stare bună, cu aer condiționat. Telefon 094.552.095. (1857379)

Vând cap tractor Liaz, an 1990, Euro I. Telefon 094.552.095. (1857379)

Vând basculă 16 tone, după revizie, scafă cu oblon spate. Telefon 093.686.630; 090.774.104. (16558)

Vând Mercedes 300D. Telefon 464243, între orele 20-22. (16731)

Vând tractor U650, în stare de funcționare. Localitatea Horia nr. 109. (16748)

Vând tractor U650, an fabricație 1993, preț 115.000.000 lei, negociabil. Telefon 094 604 400. (16775)

Vând Ford Transit 8+1 locuri, model '95, stare perfectă, preț 7.800 $ negociabil. Telefon 094 604 400. (16775)

Vând piese Opel Kadet benzină (întreg funcționabil). Informații telefon 057 - 218078. (16072)

Vând Dacia '98, stare foarte bună. Telefon 231080 după ora 17. (16275)

Vând Opel Vectra 1,7 TD, an 1993. Telefon 276578. (15892)

Vând motocicletă IJ 350 cmc și autoturism Moskvici, perfectă stare de funcționare. Telefon 094.765.563. (16511)

Vând tractor U 650, înmatriculat, CIV. Informații str. Armoniei nr. 67. Telefon 287618. (15580)

Vând combine pentru cereale Claas, New Hooland, International, cositori rotative, pluguri reversibile 1-4 brazde, prese pentru balotat, combine pentru recoltat știuleți - 2 rânduri, cositori pentru gazon, MIC pentru îngrășăminte, tractor John Deer, International. Telefon 094.505.494. (15848)

Vând tractor U 650, stare funcționare, fabricat 1995. Telefon 095.691.210. (16648)

Vând Volvo 760 GLE TC, CIV, numere noi, an fabricație 1985. Telefon 094.647.774. (16665)

Vând Dacia Super Nova-Rapsodia, roșu imperial, an 2001. Informații telefon 057-266558; 093.319.114. (16824)

Vând Peugeot 405 combi Diesel, an fabricație 1990, stare bună, persoană fizică, preț 3650 USD, negociabil. Telefon 092.570.877. (16818)

Vând microbuz Mercedes 208, loc 8+1 + mixt, lung și înalt, preț 5300 $. Telefon 094.797.831; 057-535147. (16813)

Vând motor Fiat TD 1900 cmc. Telefon 094.577.887. (16795)

Vând platformă auto (trailer), înscris persoană fizică. Telefon 090.857.956. (16785)

Vând Dacia 1310L, an fabricație 1998, stare ireproșabilă, preț 2000 $, puțin negociabil. Telefon 093.872.081 sau 213284. (16757)

Vând autobasculantă Saviem 6,5 tone, stare funcționare, CIV, preț acceptabil și negociabil. Familia Babișu, Nadăș nr. 554. (16752)

Vând M 461, stare excepțională, cu CIV și numere noi. Telefon 318442 sau 092.967.473.

Vând Ford Transit 2,4 Diesel, 1983, 1100 Euro; Peugeot 305 GRD 1,9 Diesel, combi, 1988, 950 Euro, negociabile. Telefon 322439; 090.091.803. (1857384)

Vând autotractor marca MAN 422 Euro I, fabricație 1992, în stare foarte bună. Telefon 094.636.174; 094.636.142. (16505)

Vând Opel Vectra B, an 1998 Diesel. Telefon 092.260.935 sau 057-262246. (16612)

Vând ALARME AUTO, ÎNCHIDERI CENTRALIZATE. Telefon 093.273.746; 094.855.838. (16412)

Vând Mitsubishi Galant 1,8 Turbo Diesel, an 1991, stare foarte bună, preț 3.000 $. Telefon 094.129.214; 057-213226. (16867)

Vând Cielo Nexia, ABS, euro II, genți aluminiu, aerbag, 75.000 km. Telefon 093.538.172. (16892)

Vând Opel Ascona C, înmatriculat, CIV, VT 2003, grî metalizat, stare foarte bună, 1.600 $, negociabil. Telefon 211504. (16847)

Vând A4 Audi TDI, 110 cai, înmatriculat, 13.800 $. Telefon 092.344.865. (16852)

Vând Ford Fiesta, fabricație 2001, benzină, 1300 cmc, înmatriculat. Telefon 092.344.865; 094.773.750. (16852)

Vând Passat TDI, fabricație 2000, climatronic, navigation, telefon, full opțiune, înmatriculat. Telefon 092.344.865; 094.773.750. (16852)

Vând Dacia 1310, an 1987, 1000 EU. Telefon 285247. (16892)

Vând motor D 115, localitatea Șicula, nr. 8. Telefon 057 - 326250, seara. (16897)

Vând OMEGA model '97, ex-taxi, optionale destule, 5000 EU, neânmatriculat. Telefon 057 - 245250. (1857395)

Vând TV Diesel 105, 17 locuri, preț negociabil. Informații telefon 094.369.775. (9647270)

Vând camionetă DAF 3,5 tone înscrisă, stare perfectă. Telefon 237533. (16514)

Vând Dacia 110, CIV, numere noi, după RC, 12.000.000 lei. Telefon 057 - 273214. (16899)

Vând ARO 243 D și remorcă stare perfectă. Telefon 462047. (1154641)

Vând Audi 100 preț 600 EU negociabil. Telefon 322308. (16941)

Vând Mercedes 190 D neânmatriculat. Informații telefon 094.607.113. (16950)

Vând Renault 11 roșu, an 1984, CIV, numere noi, 4 uși, stare bună, 1700 USD negociabil. Telefon 095.520.484. (16951)

Vând remorcă auto Padiș 500. Telefon 531237. (16956)

Vând Dacia 1300, an 1975, stare bună, 500 USD, negociabil. Telefon 096.738.033. (17008)

Vând combină păioase Clas Germania - Diesel, masa 2 m. Telefon 231491. (1857378)

Vând autoturism Dacia 1410 Sport, an 1988, stare foarte bună, proprietar unic, 80.000 km, preț 1.000 USD, negociabil. Telefon 289174, seara. (16988)

Vând motor IVECO/6 cilindri, complet, funcționabil, 6.100 cmc, 700 Euro. Telefon 095.880.830. (16994)

Vând motostivuitor Balkancar de 1,6 to și 3,5 to. Telefon 096.612.191. (1857853)

VÂNZĂRI ELECTRO

NOU! Doriți să cumpărați și nu aveți bani? Nici o problemă! Noi vă oferim APARATURA ELECTROCASNICĂ second hand, în rate, cu AVANS ZERO (FRIGIDERE, COMBINE FRIGORIFICE, LĂZI, CONGELATOARE, TV COLOR, MAȘINI DE SPĂLAT, VIDEO, ASPIRATOARE, MOBILĂ LA COMANDĂ) și cu plata pe loc, prețuri avantajoase. Telefon Arad 259339, 094 706 321, Lipova 563145, 563027. (16136)

Vând mașină spălat automată, cuptor microunde, televizor color, video recorder; garanție. Telefon 214786. (16434)

Vând CASE MARCAT FISCALE, CÂNTARE și PLATFORME ELECTRONICE, NUMĂRĂTOARE de BANI. Telefon 282829; 272727. (f.2365911)

Vând televizoare color, mașini de spălat automate, frigidere, congelatoare, garanție 6-12 luni, prețuri accesibile. Telefon 057-233511, 091 076 611. (16613)

NOU! Vând VITRINE FRIGORIFICE import GERMANIA, orizontale și verticale, din inox, cu reglare electronică, preț avantajos. Telefon 094.706.321; 094. 239339. (15860)

Vând TV COLOR diferite diagonale, cu telecomandă și garanție; MAȘINI SPĂLAT, preț avantajos, str. Unirii, nr. 4, orele 10-18. Telefon 284000. (16631)

Vând MAȘINI SPĂLAT AUTOMATE, preț 2.000.000 - 5.000.000 lei, garanție; TV COLOR preț 1.500.000 - 4.000.000 lei, cu telecomandă; garanție. Telefon 275681. (16631)

Vând TV color diagonala 36-66, între 1.500.000-3.700.000 lei, frigidere, combine, congelatoare, lăzi și vitrine frigorifice, mașini automate de spălat. Telefon 274600, orele 9-19 sau telefon 241355 orele 20-22. (15868)

Vând mașini spălat automate, televizoare color diferite modele, stereo; garanție. Telefon 251392. (16443)

Vând ieftin televizoare color plastic, teletext, telecomandă. Telefon 338090, Arad. (16442)

Vând televizoare color, carcasă plastic, toate dimensiunile, cu garanție. Telefon 219365; 093.380.028. (16103)

Vând monitoare en-gros și en-detail, de 15-17-22, preț negociabil. Telefon 213353. (16627)

Vând CONGELATOR vertical cu vitrină, motoare, agregate frig, compresoare, ladă frig, expresso cafea. Telefon 093.253.651. (16724)

Vindem: VITRINE frigorifice, CAMERE frigorifice, AGREGATE frigorifice, DULAPURI frigorifice, CONDENSATOARE, VAPORIZATOARE; panouri frigorifice - termoizolante; garanție. Telefon 281384, orele 8-18. (15416)

Vând telefoane Nokia 3310, Alcatel 311, 302. Telefon 090.657.172. (12536)

Vindem computere 486; Pentium I; Pentium II, începând cu 1.500.000 lei; componente: memorii, harddiskuri, floppy etc. Telefon 275420. (16194)

Vând stații taxi performante, case marcat fiscale, instalații supraveghere. Telefon 284900. (16439)

Vând P I 90 MHz la 30 USD; 166 la 75-80 USD; 200 Tower la 90 USD; 266 la 135 USD; Celeron 333 la 165 USD; 350 la 190 USD; 166 la 75 USD-80 USD; monitoare 17" IBM la 110 USD; 133 la 55 USD. Telefon 057/256169. (16427)

(Continuare în pagina 20)

(Urmare din pagina 19)

Vând diferite telecomenzi pentru televizor (185.000 lei), video, satelit; componente electronice. Telefon 092.368.868; 095.794.894.

Vând congelator 5 sertare, resou electric 2 plite, cuptor. Telefon 211109; 270845. (16761)

Vând aparat înghețată cu 2 brațe, stare de funcționare, 10.000.000 lei. Telefon 092.249.472. (16839)

Vând TV color, moderne, garanție 6 luni. Telefon 057-287404. (16849)

Vând Pentium 200 MMX, 200 MHz 32 RAM HD 3,1 CD ROM, soundcard, monitor 15'', cu difuzor, 200 Euro. Telefon 057/245250. (1857395)

Vând aparat înghețată automat. Telefon 092.344.865. (16852)

Vând DVD Sony cu MP 3 nou, linie audio Sony seria 530, boxe JBL sistem prologic cu telecomandă, cass Sony 4x50 W. Telefon 057 - 210282; 094.577.944. (16906)

Vând harddisk IBM 40G 7200 rot./minut, nou, sigilat, 79 $. Telefon 252365; 228736; 092.437.500. (16918)

Vând COMBINĂ FRIG. CONGELATOR SERTARE, MAȘINĂ SPĂLAT automată, cu garanție. Telefon 275277. (16957)

Vând VIDEO stare de funcționare, 25 EU, TELEVIZOR COLOR 50 EU. Telefon 275277. (16957)

Vând stație taxi Grand Prezident + antenă. Telefon 262760. (16974)

Vând HDD IBM 40GB-7200 RPM, nou, 80 $. Telefon 280260. (16981)

Vindem Pentium 2 - 233 MHz 32 RAM HD 2,3 GB CD ROM, sunet, boxe, monitor 14 - 200$. Telefon 280260. (16981)

Vindem Pentium 1 - 166 MHz 16 RAM HD 1,3 - 75$. Telefon 280260. (16981)

Vând aparat înghețată cu malaxor. Telefon 322259; 094.778.329. (17000)

VÂNZĂRI DIVERSE

Vând mobilă compusă din: 2 dulapuri, toaletă + scaune, masă + 4 scaune, canapea extensibilă, preț 3.000.000 lei; o butelie aragaz + cuptor electric CAMELIA, nou; aragaz cu 2 ochiuri cu butelie; preț negociabil. Telefon 255692, după ora 17.

Vând CANAPEA cu două fotolii plus două fotolii separat (3.000.000 lei negociabil). Telefon 274335.

Vând urgent pătuț și cărucior de copil, preț negociabil. Telefon 219211. (16592)

Vând PLASĂ GARD zincată 22.000 lei/kg; CUIE, RABITZ, CIMENT, VAR, BCA, TABLĂ: zincată, cutată, decapată; UȘI, FERESTRE, profile metalice și alte materiale de construcții, str. V. Conta nr. 1, zilnic, orele 8-19. Telefon 273862. (15535)

Vând 8 mc BCA. Telefon 264645.

Vând PLASĂ GARD zincată - 22.000 lei/kg, toate dimensiunile; PLASĂ RABITZ 40.000 lei/kg; CUIE - 17.500 lei/kg; SÂRMĂ NEAGRĂ - 17.500 lei/kg; SÂRMĂ ZINCATĂ și ELECTROZI SUDURĂ, BURLANE și JGHEABURI ZINCATE - 50.000 lei/buc; str. Vrabiei nr. 4. Telefon 289997, 094.289.997. (13166)

Vând rolete plastic import - 270.000 lei/ mp, rolete lemn tei - 450.000 lei/ mp, obloane mobile din lemn - 850.000 lei/ mp, jaluzele verticale și orizontale. Telefon 092.282.380, 056-471939. (12189)

Vând LEMNE FOC, NISIP, BALAST, la domiciliu. Telefon 210771. (15865)

Vând boltari omologați, termoizolanți, calitatea I, din zgură, cărămidă sau beton, 14 modele, borduri, pavele. Telefon 095.634.885; 092.621.600. (12531)

Vindem ROLETE PLASTIC import și ROLETE TEI. Calitate și garanție. Telefon 059/134807; 095.827.725. (15773)

Vând NISIP, BALAST, cantități MICI și MARI. Telefon 091.097.763. (15865)

Vând LEMNE FOC, NISIP, BALAST, la domiciliu. Telefon 277027. (15865)

Vând, din dezmembrări sere, țeavă și sticlă. Telefon 094 649 637, 091 288 627. (16300)

Vând 1 (un) loc de veci acoperit, în Cimitirul Eternitatea (UTA), zonă centrală. Telefon 229591.

Vând cățel Dog German Ablechin, 5 săptămâni, vaccinați, deparazitați, carnet sănătate, preț 40 Euro, negociabil. Telefon 210181; 095.162.513. (16296)

Vând NISIP, BALAST, la domiciliu. Telefon 279063; 091.454.706. (16383)

Vând BETON, MORTAR, ȘAPĂ. Asigur utilaje, transport. Telefon 093.273.746; 094.855.838. (16412)

Vând generator de curent, electric, nou. Telefon 462693, seara. (1154636)

Vând uși, geamuri, rolete plastic, import. Telefon 095.380.320. (16372)

Vând sare alimentară la sac 50 kg și distribui. Telefon 091.585.650. (1857364)

Vând LEMNE FOC, NISIP, BALAST, la domiciliu. Telefon 214010; 093.686.677. (16481)

Vând termoteci pe gaz (3.500.000-8.500.000 lei), instanturi pentru baie și bucătărie pe gaz (1.500.000-2.500.000 lei), pompe de recirculare (1.000.000-2.500.000 lei), diferite piese de schimb. Garanție un an de zile. Telefon 090.249.544. (16488)

Vând sufragerie 623 și bibliotecă stil. Telefon 276990, 094.783.858. (15921)

Vând pui carne, rasa Broiler, 3 săptămâni, 450 gr. 31.000 lei. Telefon 473047. (16107)

PUI de ȘIRIA! Vindem populației, la ferma PRODAGRO CETATE din ȘIRIA, PUI VII de cca. 200 gr, cca 650 gr. și peste 1 kg; azi, 31 mai; sâmbătă, 1 iunie. Informații telefon 094.577.826. (16530)

Ocazie! Vând parchet melaminat, import Germania, la cele mai mici prețuri, str. Pădurii 11. Telefon 206232. (16577)

TITO Șiria, vinde PUI VII de CARNE, cca 700 gr. 38.000 lei/buc, zilnic orele 8-19. Telefon 090.671.729. (16556)

Vând canapele și colțare extensibile, la cele mai mici prețuri, toate plus SUA. Telefon 094 509 801, 270018. (16618)

Vând utilaje tâmplărie compuse din abricht, banzic, circular, șlefuitor, freză, polizor, mașină găurit + 200 buc. calorifere. Str. Constituției 72, telefon 278889, Arad. (16663)

Vând NISIP și BALAST la domiciliul clientului. Telefon 261946, 259556. (16660)

Ocazie! Vând mobilier bar, compus din pult, raft, scaune, mese, aparat profesional Expresso „Faema", grătar cu hotă pentru mici, termotecă cu butelie gaz, etc. Telefon 093.518.655. (16674)

Vând motor Mercedes Diesel 250 - 600 Euro, 3310 Nokia - 80 Euro, 7110 - 60 Euro, Siemens A 35 - 60 Euro. Telefon 091.830.708. (16678)

Vând două iepe (6 ani, cu mânză, una 8 ani). Telefon 465085, 464831, Curtici. (16722)

Vând vacă cu vițel, Frumușeni nr. 370, telefon 190. (16765)

Vând CÂNTAR SEMIAUTOMAT, aplice porțelan, POMI ORNAMENTALI (artificiali), dulapuri vestiar, BIROURI, OGLINZI, CASĂ VALORI (seif), ambalaj PVC 1/20 cu sticle 0,500, EUROPALEȚI. Telefon 093 253 651. (16724)

Vând căsuță agrement, din brad. Telefon 388321. (16721)

Vând birouri noi, diferite dimensiuni, mese televizor. Telefon 092.251.555. (16715)

Vând ȚIGLĂ GLAZURATĂ 2240 buc, (160 mp), ungurească, împachetată, pentru casă mare, sub prețul pieței. Telefon 230344. (16704)

Vând găini de ouă, import Ungaria. Telefon 275041. (16576)

Vând ieftin, incubator automatizat 1200 ouă, ouă fazani, potârnichi. Telefon 091.192.940. (15547)

Vindem FERESTRE PVC noi, GEAM TERMOPAN, orice dimensiune. Telefon 093.249.716. (16194)

Vând purcei 8 săptămâni. Telefon 057 - 368149. (16702)

Vând 2 hale 37.000 EU, moară de grâu 10.000 EU (fără clădire), cisternă pe un ax, șnec scule de tâmplărie, plug 2 capuri și alte scule. Telefon 057 - 411186, 095.988.450, 092.542.004. (16717)

Vând pui Rottweiler din părinți campioni, tata: Bronko von Natkai, mama: Cleo de Urlea, pui născuți pe 21 aprilie 2002, preț 180 Eu, negociabil. Telefon 094 608 032, 057-289522. (16769)

Vând taur de 330 kg. Telefon 416355, 416286. (16825)

Vând disc 3,2 m, nou, preț convenabil. Informații comuna Archiș, sat Nermiș nr. 20. (16828)

Vând EUROBOLȚARI termoizolanți cu certificat calitate 300x250x200, 8.200 lei/bucata, 1 mc - 550.000 lei, 1 boltar - 7,6 cărămizi. Telefon 281491; 092.381.750. (15974)

Vând două mânze, un an jumătate. Telefon 090.310.318. (16528)

Vând acțiuni AMET. Telefon 283000, orele 8-16. (16557)

Vând ciment - 112.000 lei/sac, la domiciliul clientului cu peste 10 tone. Telefon 093.573.124. (16460)

Vând Unit dentar Denitior 5, stare foarte bună. Telefon 094.508.342.

Vând mobilă „Drobeta", stare foarte bună, 6.500.000 lei negociabil, plus 1 buc. cuier și 1 buc. candelabru. Telefon 245153. (16759)

Vând 2 cățel rasa Caniche, albi, 100 USD/buc. Telefon 260903. (16658)

Vând cazan țuică 50 lt, 180 Euro; mașină de spălat automată, 120 Euro, mașină de spălat mică, 50 Euro, congelator și ladă frigorifică, 180 Euro/buc. (cu motoare noi) încubator 100 ouă, 30 Euro, prețuri negociabile, Constituției 102. Telefon 091.654.183. (16654)

Vând Dacia 1310, an 1984; vând orgă Yamaha PSR500. Telefon 057-284061; 095.089.807. (16791)

Vindem populației PUI DE CARNE de cca. 450 gr. sâmbătă, 1 iunie la ferma AGRIPROD din NĂDLAC. Telefon 095.588.453; 057-473053. (93997688)

CONFECȚII DAMĂ deosebite, mărimi mari (48-60), doar la Magazinul BEL-AMI, Bălcescu 9. (16876)

Vând combine C.14, RK, MET 2500, ciocan pneumatic, forjă, vagon transport persoane. Informații comuna Apateu, telefon 092.771.514, după ora 16. (5336836)

Vând erbicide, toate tipurile. Telefon 253973; 093.727.470. (16875)

Vând lambriuri de cireș și tei, preț negociabil. Informații Gurahonț, telefon 316241, Tripa. (1154693)

Vând presă de ulei. Telefon 512988, 511693, după ora 16. (1158589)

Vând fotoliu mare piele, 2.700.000 lei, negociabil. Telefon 270785, după ora 20,30. (16869)

Vând cărucior copil import cu landou și sport, ieftin. Telefon 057 - 214126. (16886)

Vând COLȚARE, CANAPELE. Telefon 094.604.016. (16892)

Vând pui de carne broiler, vârsta de 0 zi și puicuțe ouătoare Rosso de trei săptămâni. Telefon 217287, Zimand Cuz. (16909)

Vând 35 tone grâu de panificație. Telefon 095.633.014. (1154640)

Vând bazin fibră sticlă 14.000 litri și plug cu 3 capuri. Telefon 094.709.415; 462325, după ora 16. (1154639)

Vând corpuri mobilă dublumelaminate, albe, stare bună. Telefon 251885. (16923)

Vând fereastră, 3 uși noi, pentru casă. Telefon 285586. (16931)

Vând cărucioare transpalet hidraulice noi, sub prețul pieții. Telefon 093.268.718. (16933)

Vând frigider Arctic; aragaz; canapea; dulap. Telefon 285524, 090.010.332. (16938)

Vând cazan încălzire, boiler electric, mașină spălat automată, gamișe. Telefon 280511. (16948)

Vând vacă lapte 20 litri garantat. Sat Horia, nr. 595, seara. (16967)

Vând urgent 2 mașini paste făinoase, 1 malaxor, rafturi și site pentru uscat, cântar. Telefon 095.315.895. (16966)

Vând mobilă 3 corpuri + pat. Telefon 262760. (16974)

Vând telescoape față și mașină de cusut Singer, boiler 50 litri, mobilă dormitor. Telefon 253599. (16975)

Vând salon coafură, centru. Informații la telefon 093.324.883. (17025)

CUMPĂRĂRI TERENURI, IMOBILIARE

Cumpăr garsonieră, apartament o cameră, în Arad, Lipova, Vladimirescu sau casă mică județ. Telefon 531324. (16787)

CUMPĂRĂRI AUTO

Cumpăr Dacii cu CIV și numere noi. Ofer între 4-12 milioane. Telefon 093.045.296. (16584)

Cumpăr urgent Tico cu sau fără aer conditionat. Telefon 094 589 600. (16614)

CUMPĂRĂRI ELECTRO

Cumpăr frigidere 600.000-700.000, combine frigorifice 1.000.000, congelatoare. Telefon 273965. (16582)

Cumpăr frigidere, congelatoare, combine frigorifice, defecte. Telefon 210613. (16871)

CUMPĂRĂRI DIVERSE

Cumpărăm vaci și tăurași. Telefon 250866; 095.681.191. (16490)

Cumpăr vaci, vițele, tauri. Telefon 288968, 092.941.123. (12896)

Cumpăr porumb, grâu, orz, ovăz, plata imediat. Telefon 274421; 094.608.052. (15506)

Cumpăr bovine pentru sacrificare. Telefon 274744, 095 624 006, 094 294 666. (15634)

Cumpăr deșeuri fier vechi, cantități mari, preț avantajos, plata pe loc. Telefon 093.404.010. (16085)

Cumpăr pene și coarne de cerb. Telefon 210480. (16565)

CUMPĂR GRÂU, peste 10 t, PLATA PE LOC. Telefon 276207. (16623)

Cumpăr grâu panificabil, plata pe loc. Telefon 094 618 304 (16767)

Cumpăr porumb. Telefon 091 309 407 (16386)

Cumpăr porumb boabe și grâu, cantități mari, plata pe loc. Telefon 095.645.166. (15750)

Cumpăr aparat auditiv 65 AGC +7. Telefon 273461. (16914)

Cumpăr POMPĂ ANTIEXPLOZIBIL electrică, încărcare-descărcare combustibili. Telefon 094.795.260; 286266. (16968)

Cumpăr bovine pentru sacrificare. Arad, telefon 057/287723. (16993)

CERERI ȘI OFERTE DE SERVICII

ANGAJĂM în condiții foarte avantajoase: MAISTRU CONFECȚII FEMEI, TEHNOLOG. Telefon 256613.

Angajăm VÂNZĂTOARE pentru alimentară NON-STOP. Telefon 280495. (17013)

SC angajează BARMANĂ-OSPĂTARĂ. Telefon 256835. (16886)

Angajez DEPANATOR FRIGIDERE, TAPIȚERĂ, DESIGNER, INGINER în MOBILĂ, TINICHIGIU AUTO, ELECTRONIST, TÂMPLAR în LIPOVA. Salarizare nelimitată, în funcție de productivitatea personală. Telefon 094.796.542. (16023)

Caut FEMEI ÎNGRIJIT BĂTRÂNI în ISRAEL, 28-55 ani. Contract minim un an. Telefon 211400; 095.179.794, orele 10-20. (17008)

S.C. „SECURITY" SRL angajează PERSONAL de PAZĂ (băieți și fete). Telefon 228786. (16018)

Angajăm AGENT TURISM. Telefon 255545.

ARCONTA, tâmplărie din aluminiu și PVC angajează: INGINER TCM, MUNCITORI CALIFICAȚI. Telefon 256342. (16351)

SC MOBIL ART SRL angajează TÂMPLARI, bărbați și femei. Relații telefon 057-216735. (1857375)

Angajăm CONTABIL(Ă) autorizat(ă) minim 1 oră/zi, str. Vrabiei, nr. 4. Telefon 289997, 094.289.997.

Societate de încălțăminte angajează MAȘINIȘTI(E) și ȘTANȚATORI piele. Se oferă salar atractiv și tichete de masă. Telefon 284800. (16555)

Angajez PATISERĂ cu experiență. Telefon 094.787.549, orele 10-16. (16632)

GABBIANO IMPEX angajează personal calificat în confecționat fețe încălțăminte, pe următoarele posturi: MAȘINIȘTE, SUBȚIAT PIELE, CROITORI, MANUAL-CALIFICAȚI. Telefon 284011. (16687)

RESTAURANT angajăm OSPĂTARI TINERI. Telefon 211994, orele 8-16. (16755)

Angajăm PERSONAL CALIFICAT pentru bandă de tras, tălpuit, finisat, cusătoare la mașină cu coloană și Strobel și CROITORI, salarizare foarte avantajoasă. Relații telefon 281518. (16782)

SOCIETATE COMERCIALĂ angajează VÂNZĂTOARE cu experiență pentru magazin alimentar. Telefon 281349, orele 7-15. (16788)

MAXIM SUPERMARKET angajează VÂNZĂTOARE, MERCEOLOG. CV se depun la sediul firmei, între orele 8-16. Telefon 259319. (16811)

TOMAIFICIO ELISA angajează personal pentru mașina de subțiat și MAȘINIȘTE CALIFICATE. Pentru mașiniste calificate salarizare 3.500.000 negociat. Informații str. Feleacului nr. 1. Telefon 092 697 950. (16815)

GRAND CAFE ITALIANO angajează OSPĂTARE cu experiență. Telefon 348899, 091 304 331. (16820)

FIRMĂ serioasă, oferă contracte muncă ISRAEL, îngrijire persoane vârstnice. Cerințe: femei până la 50 ani, obligatoriu limbă străină. Telefon 091.469.196; 057-287707, orele 9-17. (16590)

BANATIA angajează CONFECȚIONERE articole textile pentru mașini liniare. Telefon 211882. (16146)

SC angajează PERSONAL cu vârsta maximă 35 ani. Se asigură carte muncă, program flexibil, salar 4.900.000 lei. Telefon 276817. (16520)

Angajăm BARMAN-OSPĂTAR (fete) vârsta 18-20 ani, cu calificare sau fără. Telefon 218820, 090 830 819. (16626)

Angajez VÂNZĂTOARE cu experiență, alimentara Alfa. Salariu avantajos. Telefon 277463; 093.642.998. (16692)

SOCIETATE COMERCIALĂ cu sediul în localitatea VLADIMIRESCU, angajează 3 STRUNGARI, 5 MUNCITORI NECALIFICAȚI cu vârsta minimă 45 ani. Telefon 092.249.472. (16840)

SC FILIP SRL firmă de transport internațional, angajează SECRETARĂ. Cunoștințe PC WORD, EXCEL, avantaj cunoștințe limba italiană. Telefon 256796. (16837)

Angajăm CROITORI piele și cusători fețe încălțăminte. Telefon 091.254.439. (16832)

Restaurant cu terasă LAKE-GROVE angajează: BUCĂTARI, AJUTORI BUCĂTARI, OSPĂTARI, BARMANI, cu experiență. Telefon 095.258.251; 094.144.003. (16793)

COZIRO angajează personal calificat mașină simplă, triplok, kett, str. Horia 3. Telefon 255864. (16779)

SOCIETATE COMERCIALĂ angajăm AGENȚI LUCRĂRI și AGENȚI VÂNZĂTORI. Relații Calea Timișorii nr. 41, luni 03.06.2002, ora 16,30. (16751)

FIRMĂ confecții metalice angajează TINERI pentru calificarea: FORJORI, SUDORI CO2. Str. Poetului 93, telefon 094.120.596. (16682)

Angajez VÂNZĂTOARE serioasă, tânără pentru gheretă NON STOP. Telefon 057-277113; 095.252.510; 091.432.789. (16570)

Firmă din UNGARIA, la 25 km de SZEGED caută MUNCITORI pentru a lucra la unitatea care produce furaje combinate. Condiții: muncitori calificați sau necalificați, care vorbesc limba maghiară. Doritorii se pot anunța la telefon 0036-20-9576540. (16470)

Angajez VÂNZĂTOARE pentru magazin ABC NON STOP. Telefon 057-276279; 094.129.214. (16887)

SALON ÎNFRUMUSEȚARE închiriază scaun COSMETICĂ; MANICHIURĂ-PEDICHIURĂ. Telefon 368477; 095.787.388. (16860)

(Continuare în pagina 21)

(Urmare din pagina 20)

Caut urgent FEMEIE ÎNGRIJIT și MENAJ două persoane în vârstă, comuna PECICA. Telefon 468277, 469293. (16893)

SUPERMARKET alimentar angajează PERSONAL (corectitudine și seriozitate). Informații parter ZIRIDAVA. (16858)

FABRICĂ ÎNCĂLȚĂMINTE, angajează personal calificat pentru mașină de cusut, subțiat, croitori piele, manual calificat. Telefon 259674. (16895)

Societatea CARTEL angajează BARMANĂ, VÂNZĂTOARE, BUCĂTĂREASĂ, FEMEIE de SERVICIU. Telefon 229409. (16903)

Angajez BRUTAR cu experiență (cocător vatră). Telefon 092.254.354. (16907)

Angajăm PERSONAL și VÂNZĂTOARE pentru PATISERIE. Avantaj experiență în domeniu sau absolvirea unei școli de profil. Interviul în 31 mai 2002, ora 10, la Brutăria LIA din Complex Podgoria. (16927)

Angajăm VÂNZĂTOARE magazin alimentar. Relații telefon 214298. (16929)

Angajez SPĂLĂTOR AUTO cu experiență. Telefon 276732. (16930)

Firmă încălțăminte angajează MAȘINISTE CALIFICATE, salarizare 4.000.000 lei + bonuri masă. Telefon 092.271.060. (16936)

Societate, angajează SECRETARĂ, experiență, cunoașterea limbii italiene, vorbită. Telefon 092.271.060. (16936)

SC GEAD PRODIMPEX angajează în domeniul încălțăminte, tăietori piele, cu experiență. Telefon 348525. (16942)

Firmă de cămăși angajează CONFECȚIONERE cu experiență la mașini de cusut liniare. Oferim salar atrăgător, bonuri masă, abonament transport. Telefon 253062. (16955)

SC NICOLE MODE SRL angajează CONFECȚIONERE îmbrăcăminte femei. Telefon 232971, 090.871.180. (16958)

Magazin alimentar angajează VÂNZĂTOARE (carte muncă). Telefon 251303. (16962)

Abator, angajează MUNCITORI pentru secție preparare și tranșare. Telefon 094.433.112. (16965)

Caut colaboratori CADRE MEDICALE sau în domeniu. Câștig minim 75-150 $. Telefon 095.251.105. (17017)

Societate comercială cu capital integral privat angajează tânăr ECONOMIST, absolvent de Științe Economice, secția Finanțe-Contabilitate. Funcția implică responsabilități în sectorul financiar al companiei, deținerea în subordine a unui contabil și o retribuție atractivă. Cei interesați sunt rugați să trimită un CV la căsuța poștală nr. 3/103, oficiul poștal nr. 3 Arad. (17004)

Angajez 2 ZUGRAVI tineri. Telefon 093.494.316. (17005)

Angajez ZIDARI, DULGHERI și un ZUGRAV. Telefon 092.981.099. (17006)

Societate comercială angajăm AGENT COMERCIAL. Informații telefon 214554, între orele 8-17. (17021)

Angajăm 2 VÂNZĂTOARE pentru punct alimentar. Telefon 094.533.765. (1857400)

PRESTĂRI SERVICII

ȘCOALA de ȘOFERI „BELC" completează seria, categoriile A, B, C, E și D. CASA SINDICATELOR. Telefon 230004, 381811; 094.938.335. (16390)

DEALER AUTO - GERMAN, intermediez CUMPĂRARE - VÂNZARE de autoturisme din GERMANIA. Telefon 092.989.127 sau 0049-174-9028151. (15936)

Repar: FRIGIDERE, CONGELATOARE, la domiciliul clientului, garanție un an. Telefon 243765; 094.867.352. (16266)

„ANA - FRIG" repară FRIGIDERE, CONGELATOARE, la domiciliu. Garanție 1 an. Telefon 210420; 095.967.198. (16927)

SILDOR PROD, reparații - vânzări: FRIGORIFICE. Vânzare - montaj: AER CONDIȚIONAT. Telefon 270622. (c.)

Școala șoferi CARMEN ABCDE primește înscrieri, VICTORIEI 66. Telefon 255445. (16679)

Efectuez TRANSPORT MĂRFURI INTERN - INTERNAȚIONAL, maxim 3 tone. Telefon 251580; 092.465.699. (16744)

HYPERION IMPEX execută: RAȘCHETAT, PALUXAT, MONTAT parchet laminat, clasic, ZUGRĂVIT, VOPSIT, MONTAT gresie, faianță, instalații sanitare; ASIGURĂM MATERIALE. Telefon 210754; 091.751.375. (12793)

S.C. TERMOTEX S.R.L.

ARAD, Str. O. Goga nr. 48
Tel. 057-250.529, 095.257.527

EXECUTĂ:
- construit sobe teracotă
- curățat coșuri fum
- verificări aerisiri gaze la asociațiile de locatari
- construit șeminee
- reparații generale construcții
- curățat și șamotat cazane termice
- demontăm antene
- amenajări parcuri, grădini (alei rustice, pergole, grătare barbeque)

Prețuri negociabile.

SC execută toată gama LUCRĂRI CONSTRUCȚII, CONFECȚII METALICE. Telefon 092.275.563; 253036. (16666)

Școala șoferi „PODOABĂ" A,B,C,E; VICTORIEI 34, înscrie zilnic. Telefon 256050; 243626. (16868)

UCECOM! CURSURI CALIFICARE, diplome internaționale, maseur, reflexoterapie, magnetoterapie. Telefon 252860. (15918)

TAPIȚĂM, REPARĂM: colțare, scaune, rolete, domiciliul clientului. Telefon 219514. (16896)

Execut lucrări: FAIANȚAT, GRESIAT, ZUGRĂVIT, AMENAJĂRI interioare - exterioare. Telefon 094.812.011. (16913)

Execut REPARAȚII TELEVIZOARE COLOR, la domiciliu clientului. Telefon 228736, 092.437.500. (16918)

Execut ZUGRĂVELI - VOPSITORII. Telefon 266062. (16990)

IZOREX execută LUCRĂRI HIDROIZOLAȚII. Garanție 10 ani. Telefon 057 - 267340, 094.612.877. (16934)

Execut LUCRĂRI de CONSTRUCȚII (case, vile, depozit), LUCRĂRI DE FINISAJ (zugrăveli, faianțări, rigips). Telefon 264818; 094.471.916. (16960)

Executăm; IZOLAȚII acoperiș, FINISAJE interioare, TENCUIELI, GLETUIRI, ZUGRĂVELI, faianță, gresie, fațade casă. Telefon 092.930.507. (16959)

Execut la comandă, ORICE TIP de MOBILIER, la cele mai mici prețuri. Telefon 288231. (16961)

CENTRAL SERVICE efectuează INSPECȚII TEHNICE periodice la autovehicole până la 3,5 tone, teste suspensii. Calea Bodrogului, nr. 10 (Reprezentanța RENAULT). Telefon 254077, orar luni - vineri, orele 8-20. (16971)

CONTABIL AUTORIZAT, studii superioare, ÎNTOCMESC EVIDENȚE CONTABILE. Telefon 246402. (16979)

Executăm TENCUIELI, ZIDĂRII, FAIANȚĂRI, ZUGRĂVELI, GRESIERI. Telefon 219880. (17001)

Execut LUCRĂRI de CONSTRUCȚII toate tipurile, preț negociabil. Telefon 091.618.328. (16996)

Executăm CONSTRUCȚII tot felul, INTERIOARE, EXTERIOARE, IZOLAȚII CONTRA IGRASIEI. Telefon 214319. (1857851)

DIVERSE

Absolvenții clasei a XII-a A, promoția 1992 a LICEULUI ELENA GHIBA BIRTA anunță organizarea ÎNTÂLNIRII DE 10 ANI de la terminarea liceului în data de 7 iunie 2002 (ora 13, la liceu). Pentru informații sunați la telefon 057/348832 (Anca Dicu) sau 092.244.770 (Adi Unc). Prezența se confirmă până în data de 4 iunie 2002.

Absolvenții LICEULUI INDUSTRIAL NR. 9 ARAD, profil INDUSTRIE ALIMENTARĂ, promoția 1992, organizează în luna iunie ÎNTÂLNIREA DE ZECE ANI. Informații la telefon 095.638.033 - Teodora Matica.

Unica și puternica, doamna
LARISA,
femeia minunilor, care a făcut și face minuni în Arad și în țară, este venită în Arad cu noi plante și apă adusă în seara de Bobotează din Ierusalim. Sunați, telefon 091.957.633; 057/277888. (16786)

Absolvenții promoției 1962 a LICEULUI MEDIE 3 sunt invitați la întâlnirea de 40 de ani, SÂMBĂTĂ, 8 IUNIE, ora 11, în curtea liceului de pe Vârful cu Dor. Telefon 094 507 211 - Mircea Frențiu sau 057-228186 - Dorina (Moțiu) Sferdianu. (16830)

VALERIA ZENA
prezentă în Arad la cererea arădenilor pentru a scoate argintul viu, lecuiește beția, impotența, dezleagă cununii, aduce persoana iubită și multe altele. Sunați 057-231892; 094.288.220. (16493)

În atenția AGENȚILOR ECONOMICI! Începând cu data de 3 iunie 2002, programul de lucru cu publicul în cadrul Inspectoratului de Protecția Mediului Arad va fi în zilele de MARȚI și JOI, între orele 8-12. (f., 2366426)

Stimați cititori, lidera și incontestabila din România,
AURELIA ARDELEANCA,
cea mai puternică vrăjitoare a secolului, prezentă pe toate canalele TV și în presa scrisă, vin în ajutorul dumneavoastră cu cele mai puternice descântece, necunoscute de nici o vrăjitoare, cine crede că are cununii legate, probleme conjugale, afaceri, descântece din dragoste precum și boli venite prin preajma farmecelor și cine dorește talismane purtătoare de noroc, apelați cu încredere și rezultatele vor fi garantate. Telefon 093.924.535. (16866)

TAMARA
se află în Arad, la cererea oamenilor pentru a-i ajuta în orice problemă. Apelați, 368624, 093.421.156. (16925)

Ion, mulțumesc doamnei
RADA
că mi-a dezlegat cununiile blestemate. Telefon 092.888.849; 289429. (16953)

Alina din Timișoara mulțumesc doamnei
FLORENTINA
că mi-a adus iubirea înapoi. Telefon 091.840.309; 289429. (16952)

CITAȚII

Față de obiectul dosarului nr. 4979/2002, prin care reclamanții IANCU IOAN și IANCU ANA, domiciliați în Arad, str. Frumoasă nr. 8, solicită pe cale necontencioasă dobândirea dreptului de proprietate prin uzucapiune asupra cotei de 2/8 părți din imobilul situat în Arad, str. Brândușei, nr. 12, înscris în CF nr. 64 a 100 Mureșel cu nr. top. 146, 147, compus din intravilan cu casă, comunicăm persoanelor interesate cu posibilitatea să facă opoziție față de cele solicitate și ca în termen de o lună de la ultima publicație, Judecătoria Arad va pași la judecarea cauzei. Termen de judecată 26 iunie 2002. (16969)

TURISM

AMAD TOURISTIK efectuează transport internațional SPANIA, ITALIA, PORTUGALIA, FRANȚA, GERMANIA, cu autocare moderne. Asigurări medicale. Rezervări zilnic, Arad, str. Cloșca, nr. 2, telefon 057 - 254453; 091.507.080. (3252)

„DANIEL-RĂDUCU" efectuează TRANSPORT PERSOANE, relația ITALIA, FRANȚA, SPANIA, săptămânal. Telefon 095.202.337; 531349. (15834)

Pletl

Asigură zilnic transport de persoane în GERMANIA pe ruta: Passau - Regensburg - Nürnberg - Würzburg - Aschaffenburg - Frankfurt - Giéssen - Siegen - Köln - Düsseldorf - Essen - Dortmund - Deggendorf - Landshut - Mühldorf - Augsburg - Ulm - Heilbronn - Stuttgart - Pforzeim - Karforuhe - Heidelberg - Mannheim. Călătorii în autocare noi, moderne, însoțitoare de bord, două bagaje gratuite, o masă caldă în UNGARIA. Cu plecare din KARLSRUHE: SPANIA, FRANȚA, PORTUGALIA. Intermediem asigurări medicale. NOU! Din 1 aprilie 2002, săptămânal excursie la COSTA AZAHAR, 11 zile (7 înoptări + mic dejun), 359 Eu. Informații și înscrieri, la AGENȚIILE PLETL din: ARAD, telefon 057/252291; LIPOVA - 057/561377; 563011. (c.)

ÎNCHIRIERI

Ofer spre închiriere spațiu Aradul Nou, ultramodern amenajat, 90 mp. Telefon 253973; 093.727.470. (16875)

Închiriez apartament 2 camere, central, mobilat, contorizat. Telefon 219982; 095.455.766. (16845)

Oferim spre închiriere SPAȚII COMERCIALE pentru magazine, depozite, producție. Telefon 281036. (c.)

Caut să închiriez spațiu pentru depozit, suprafața 70 - 100 mp. Telefon 273643, sâmbătă orele 9-11.

Ofer spre închiriere apartament central, 3 camere, plus/minus garaj. Telefon 093.572.499. (16326)

Oferim spre închiriere spațiu pentru depozit, zonă centrală. Telefon 272676. (16342)

Închiriez spații pentru birouri, firme, str. Milea colț (30 Decembrie). Telefon 057-251241. (16593)

Ofer spre închiriere birou central, str. Unirii. Telefon 275681. (16630)

Ofer spre închiriere apartament 3 camere, mobilat modern. Telefon 275681. (16630)

Ofer spre închiriere camioane 20 t, tarif 12.700 lei/km + TVA. Telefon 093 573 124. (16616)

Caut de închiriat spațiu depozitare în zona Gării. Telefon 091 836 956. (16734)

Caut să închiriez birou amenajat, mobilat, utilat, în centrul Aradului chiar și pe termen scurt. Telefon 094 498 045. (16826)

Închiriez (ofer) garsonieră 100 EU și apartament 2 camere, mobilate (250 EU) ultracentral. Telefon 094 507 211. (16830)

CONSTANȚA - închiriez pentru SEJURURI pe LITORAL casă 2 camere, bucătărie, baie, toate utilitățile, 500 m de faleză, aproape de MAMAIA. Detalii suplimentare la telefon 093.325.263. (12748)

Închiriez spațiu comercial, 86 mp, parțial amenajat, gaz, termopan, curent trifazic. Telefon 092.294.842. (15772)

Închiriez apartament 2 camere, central, ultramodern, pentru firme (birouri, sediu firme, cabinete, etc.). Telefon 250249. (16538)

Dau în chirie apartament 3 camere, contorizat, în Micălaca, lângă Billa. Telefon 090 870 117, 276786. (16617)

Închiriez pentru sedii firme, birouri cu toate utilitățile, contorizate, situate ultracentral precum și spații pentru depozitare sau producție, prețuri negociabile. Telefon 092.253.173; 270540. (1857382)

Închiriez spațiu comercial multifuncțional, 82 mp, P-ța Gării. Telefon 252794. (16635)

Închiriez (ofer) spațiu 150 mp, subsol amenajat pentru bar, ultracentral. Telefon 280860; 092.371.705. (16841)

Închiriez apartament 2 camere, Vlaicu, la parter, 100 euro/lună. Telefon 246363; 094.850.648. (16814)

Închiriez apartament, cartier Micălaca. Informații după ora 17, telefon 461716. (16781)

Închiriez (ofer) apartament central, la vilă, pe termen limitat. Telefon 283435. (16549)

Ofer spre închiriere spațiu pentru birouri, B-dul Revoluției. Telefon 228191.

Ofer spre închiriere apartament 2 camere, zona Romanilor. Telefon 210064. (16865)

Ofer spre închiriere GARAJ pentru mașină, str. ȚEBEI nr. 3, zona DINAMO (în spate la X19). Informații la adresă.

Primim în gazdă elevi(e) sau studenți(e), ultracentral. Telefon 272444. (16900)

Închiriez apartament 2 camere, Poetului, Vlaicu, mobilat, ușă metalică nouă, gresiat în totalitate, proaspăt renovat, la standard occidental, de preferință cetățean străin, plus sau minus garaj, preț 200 USD + 2 luni garanție, negociabil. Telefon 057 - 271666. (16921)

Închiriez apartament 1 cameră, ultracentral, deosebit, 150 USD/lună. Telefon 253358; 092.388.176. (16922)

Închiriez apartament 2 camere ultracentral, contorizat apă, încălzire, gaz termotecă. Telefon 251885. (16923)

Primesc fată în gazdă, zona Vlaicu. Telefon 258455. (16973)

(Continuare în pagina 22)

(Urmare din pagina 21)

Închiriez apartament 1 cameră central, ideal birou, locuit, 100 EU. Telefon 092.709.493; 092.837.714. (16919)

Închiriem scaune pentru coafură și manichiuristă. Informații telefon 090.092.522. (16943)

Ofer spre închiriere casă centrală, 4 camere + baie, elegant, intrare autoturism (ne)mobilată, 300 $/lună. Telefon 057 - 263324. (16947)

Ofer spre închiriere apartament 100 mp, ultracentral (Teatru), ideal birouri, firme, 250 EU, negociabil. Telefon 092.875.922.

Ofer spre închiriere apartament 2 camere central, mobilat, cu garaj. Telefon 270873, 090.168.393. (16983)

Ofer spre închiriere apartament 2 camere central, mobilat, cu garaj. Telefon 270873; 090.168.393. (16983)

Închiriez (ofer) garaj, zona Spitalului Județean. Telefon 514392 sau 095.608.153. (16984)

Închiriez apartament 2 camere, central, mobilat, contorizat, pe 1 an, 75 Euro/lună + garanție, plata avans minim 6 luni. Telefon 090.672.511. (17015)

Ofer spre închiriere spațiu comercial, 1.000 mp, zona Confecții. Telefon 094.647.702. (17011)

Ofer închiriere spațiu pentru execuție industriale, magazine, depozite, producție, în centrul comunei Vârfurile. Informații telefon 318403. (Ag. Vârfurile)

PIERDERI

Pierdut cod fiscal nr. R7598166 eliberat de Administrația Financiară Arad, pentru SC „MC" SRL SÂNTANA. Îl declar nul. (1154642)

† SERVICII FUNERARE †

SC „IN MEMORIAM" SRL
str. EMINESCU nr. 4
(ATENȚIE, vizavi de CINEMA MUREȘUL)
Tel. 057-211929, 093.343.964
str. ORIZONTULUI nr. 9A (Bujac)
oferă SERVICII FUNERARE COMPLETE - NON STOP.
Sicrie-modele multiple (simple-lux), sicrie import ITALIA, ACCESORII. Intermediem COLACI, COLIVĂ etc.
ÎMBĂLSĂMĂM GRATUIT (formolizat).
TRANSPORT ÎN ORAȘ GRATUIT
SERVICII: SPĂLAT, ÎMBRĂCAT
PLATA ÎN RATE.
Transport
INTERN - INTERNAȚIONAL

RO STYL COMPANY
SERVICII FUNERARE COMPLETE
PRODUCĂTOR SICRIE
ARAD, STR. M. EMINESCU 22, TELEFON 214.422
Magazin deschis și noaptea
OFERIM
● SICRIE 10 MODELE DE LA 800.000 LA 3.600.000
● SICRIE LUX 4 MODELE DE LA 4.500.000 LA 20.000.000
● LENJERIE DECES 6 MODELE DE LA 300.000 la 2.000.000
● CRUCE, LUMÂNĂRI, PROSOAPE, BATISTE, MÂNERE și ȘURUBURI SICRIU
OFERTĂ SICRIU FAG CRUCE RESPETE 1.500.000
APELÂND LA SERVICII: ÎMBRĂCAT, FORMOLIZAT ȘI TRANSPORT BENEFICIAȚI DE 15% REDUCERE
LA SICRIU ȘI TRANSPORTUL LA DOMICILIU GRATUIT
▼PLATA ȘI DUPĂ ÎNCASAREA AJUTORULUI DE ÎNMORMÂNTARE.
PĂREREA DVS. CONTEAZĂ!
TELEFON 094.690.121

† DECESE †

Cu adâncă durere anunțăm încetarea din viață a celui mai iubit tată, socru, bunic

TÂRNĂVEAN GHEORGHE

zis „MOȘU", în vârstă de 65 ani. Înmormântarea a avut loc în localitatea CIUGUZEL, jud. Alba. Familia îndoliată TÂRNĂVEAN Marius și Dana, nepoții PAUL și NOEMI.

Cu adâncă durere anunțăm încetarea din viață a iubitului nostru soț, tată, socru și bunic

DUȚĂ IULIAN,

în vârstă de 80 ani. Înmormântarea va avea loc sâmbătă, 1 iunie 2002, ora 13, de la Capela Cimitirului ortodox din Grădiște. Familia îndoliată.

Cu nespus regret anunțăm încetarea din viață la numai 65 ani a celui care a fost iubit soț, tată, frate și bunic

SCHUBERT DĂNILĂ.

Înmormântarea va avea loc sâmbătă, 1 iunie, ora 13, de la Capela Cimitirului Eternitatea. Dumnezeu să-l odihnească în pace. Familia îndurerată.

Cu adâncă durere anunțăm încetarea din viață a celei care a fost scumpa noastră soție, mamă, bunică

FARKAȘ ELENA DOINA,

în vârstă de 56 ani. Înmormântarea va avea loc azi, 31 mai 2002, ora 15, la Cimitirul Eternitatea. Familiile îndoliate Farkaș și Gurban.

Cu adâncă durere anunțăm încetarea din viață, după o lungă și grea suferință a iubitului nostru tată, socru, bunic,

col. (r) GRIGORE NECULAI,

în vârstă de 72 ani. Înmormântarea va avea loc sâmbătă, 1 iunie 2002, ora 13, de la Capela Cimitirului UTA (Eternitatea). Familia Rus, îndoliată.

† CONDOLEANȚE †

Cu cele mai alese sentimente aducem cele mai calde mulțumiri

ÎNALT PREA SFINȚIEI SALE EPISCOP dr. TIMOTEI SEVICIU

precum și distinsului sobor de preoți care au săvârșit ceremonia de înhumare a celui care a fost Pr. DĂNĂLACHE VASILE. Familia îndoliată. (16916)

Mulțumim din suflet rudelor, prietenilor, vecinilor și tuturor celor care au participat cu flori, coroane și și-au adus contribuția la înhumarea celui care a fost

Pr. DĂNĂLACHE VASILE.

Familia îndoliată. (16916)

Mulțumim din tot suflet: rudelor, nașului GABOR, familiilor CĂLUGĂREANU, FILIPAȘ, prietenilor, cunoștințelor, foștilor colegi de la AZOMA Arad, copiilor din clasa a VI-a, Școala generală nr. 4, și vecinilor din Aurel Vlaicu bl. A9, sc. B. pentru ajutorul acordat și pentru că au fost alături de noi la pierderea dragului nostru

– RABOTKA LADISLAU

soț, tată și bunic iubitor. Nu te vom uita niciodată. Dumnezeu să-l odihnească! Iuliana soție, fiu Gabi și Răzvan nepot. (1857388)

Elevii clasei a VIII-a ai Școlii Generale NADĂȘ, împreună cu dirigintele lor, profesor IONEL LĂDAR, transmit sincere condoleanțe domnului director TUDOR IOAN în greaua încercare pricinuită de moartea mamei. (16911)

Colectivul didactic al Școlii Generale NADĂȘ este alături de domnul director TUDOR IOAN în momentele grele pricinuite de moartea mamei sale. Sincere condoleanțe! (16912)

Colectivul Centrului școlar Arad, este alături de familia FARCAȘ în dureroasa despărțire de

ELENA DOINA FARCAȘ.

Nu te vom uita niciodată, draga noastră colegă! (16940)

Întregul colectiv al Colegiului Național ELENA GHIBA BIRTA este alături de prof. CARMEN GURBAN în clipele grele pricinuite de pierderea mamei și transmite familiei sincere condoleanțe! (16946)

Mulțumim pe această cale tuturor celor care au fost alături de noi, rude, vecini, foști colegi de muncă, neamuri și vecini de la Mocrea, la greaua durere pricinuită de decesul scumpei noastre soție, mamă, bunică,

IENEI IRINA.

Familia îndoliată. (16976)

Suntem alături de SCHUBERT IULIANA în marea durere pricinuită de decesul soțului,

DANIEL

și-i transmitem sincere condoleanțe! Familia ȘUMĂLAN. (16980)

Colectivul P.P.F. Vărșand este alături de col. DUȚĂ IULIAN în momentele grele prin care trece la decesul tatălui și îi transmite sincere condoleanțe. (17010)

Cadrele S.P.F. Pilu sunt alături de col. DUȚĂ IULIAN în momentele grele prin care trece la decesul tatălui și îi transmit sincere condoleanțe. (17009)

Suntem alături de nașul nostru col. CRISTEA ALEXANDRU, acum când mama lui dragă l-a părăsit pentru totdeauna. Familia Ardelean. (1857398)

Mulțumesc tuturor celor care au fost alături de mine la dureroasa mea despărțire de soțul meu drag

KARCY REICHNBERGER.

Îndoliata soție Flori. (17023)

Un ultim omagiu adus memoriei unui dascăl și a unui om de o înaltă ținută morală. Imaginea

prof. SELEJEAN FELICIA

va rămâne mereu în inimile noastre. Clasa a XII-a E, promoția 1999 a Liceului Elena Ghiba Birta. (17024)

† COMEMORĂRI †

O rugăciune, o lacrimă, o floare la împlinirea a 6 luni de lacrimi și durere de când a plecat de lângă noi, dragul nostru soț, ginere și cumnat

COIȘ PAVEL.

Să știi că nu te vom uita niciodată. Te vom iubi și te vom plânge veșnic. Parastasul va avea loc, duminică, 2 iunie 2002, la Biserica Ortodoxă din GALȘA. Dumnezeu să te odihnească în pace! Soția Dana, socrii și cumnații. (16506)

Se împlinesc 6 luni de lacrimi și dor nestins de când dragul nostru fiu și frate

COIȘ PAVEL

a plecat dintre noi pe un drum fără întoarcere. Nici lacrimile, nici timpul, nici durerea nu pot șterge din inimile noastre chipul tău drag. Nu te vom uita niciodată. Ai tăi părinți, soție, frați și cei dragi. Dumnezeu să te odihnească în pace! (16622)

Nemilos de repede s-a ofilit floarea vieții tale, în plinătatea frumuseții ei. Au trecut 6 luni de când

COIȘ PAVEL

nu mai este printre noi. Dumnezeu să-l odihnească în pace! Nașii: FLORIN și SABINA ISAC. (16908)

Cuvintele sunt prea sărace pentru a descrie cât de mult ne lipsesc dragostea, sfaturile și protecția ta părintească. BABI, cât trăim ne vom aminti mereu de chipul tău blând, de generozitatea ta. Cu durere în suflet amintim că în 8 iunie se împlinește 1 an de la despărțirea de

FELNACICHI IAGODA născută LEPOIEV.

Parastasul duminică, 2 iunie 2002, la Biserica Sârbească din Arad. „Doamne fă-i nemuritori pe părinții care mor". ADRIANA și RADMILA. (16885)

Amintim celor ce l-au cunoscut că a trecut un an de când dragul nostru soț și tată

Lt.col. (r.) IOAN DAN,

a plecat în veșnicie. Parastasul de pomenire va avea loc, sâmbătă 1 iunie 2002, ora 13, la Cimitirul Eternitatea (lîngă UTA). Soția și copiii. (16680)

Se împlinesc 6 luni de la decesul iubitei noastre mamă, soacră, soră, bunică

GAFOR MARGARETA.

Parastasul va avea loc dumi-nică, 2 iunie 2002, ora 11.30 la Biserica Ortodoxă din incinta Spitalului TBC. Dumnezeu s-o odihnească în pace! Familia îndoliată. (16978)

Luni, 3 iunie 2002, se împlinesc 2 ani de când ai plecat și ai luat cu tine tot ce a fost frumos din viața noastră, iubitul nostru

DĂNILĂ CRISTIAN RADU.

La un mormânt păzit de-o sfântă cruce/ Acolo dorul tău tată, ne duce/ La cruce să aprindem o lumânare/ Și pe mormânt să sădim câte-o floare/ Ce ai lăsat în urma ta este durere/ Și un mormânt stropit cu lacrimi amare și pline de durere/ Pe fața noastră suferința neștearsă, lăsat-a chipul tău drag și nimeni în lumea asta nu poate întoarce pe cel ce l-am pierdut și ne-a fost drag. Parastasul și slujba de pomenire vor avea loc duminică, 2 iunie 2002 la Biserica din VLADIMIRESCU. În veci nemângâiați: soția Florica și copiii Ciprian și Claudiu. (16714)

Cu profundă durere în suflet o readucem în memoria celor care au cunoscut-o, pe draga noastră soție, mamă și fiică

VIORICA ARON

născută MICLĂUȘ. Parastasul de pomenire va avea loc duminică 2 iunie 2002, la Biserica Ortodoxă din MĂDERAT. Ne plecăm capul în fața destinului, dar, nu te vom uita niciodată și ne vom ruga ca Dumnezeu să te odihnească în pace! Familia. (16742)

Cine trăiește în inimile celor dragi nu este mort ci departe. O rugăciune, o lacrimă, o floare, la împlinirea a 6 săptămâni de la trecerea în neființă a celui care a fost iubit fiu, soț, tată, frate, socru și bunic

HAI GHEORGHE.

Parastasul va avea loc duminică 2 iunie 2002, ora 12, la Catedrala Ortodoxă Veche. Familia îndurerată HAI. (16746)

Bunicule, ai fost bucuria și partenerul de joacă ai celor mai frumoși 7 ani ai copilăriei mele. Dumnezeu te-a chemat la El, acum 6 săptămâni iar mie nu-mi mai rămâne decât chipul tău privindu-mă cald dintr-o fotografie și drumul către tristul tău mormânt, izvor de lacrimi, flori și frumoase amintiri. Te voi păstra veșnic în sufletul meu. Nepoata ANDRADA HAI. (16746)

Cu aceeași durere în suflet ca în clipa despărțirii, anunțăm împlinirea a 6 luni de la plecarea în veșnicie a celui care a fost

ing. DAN ARDEOAN.

Comemorarea va avea loc sîmbătă 1 iunie 2002, ora 18, la Cimitirul din MICĂLACA. Dumnezeu să-l ierte și să-l odihnească în pace! Familiile îndoliate ARDEOAN și OPRIN. (16747)

Cu aceeași adâncă durere în suflet anunțăm împlinirea a 6 săptămâni de la decesul celui care a fost soț, tată, socru și bunic, un om deosebit și suflet nobil

prof. UNGUREANU VASILE.

Parastasul va avea loc duminică 2 iunie 2002, ora 12, la Catedrala Veche. Dumnezeu să-l odihnească în pace! Familia. (16809)

Cu mult respect și mare durere în suflet anunțăm împlinirea a 3 ani, respectiv 2 ani, 10 luni, de la trecerea în neființă a părinților noștri dragi, bunici, străbunici

MICULIȚĂ TENICA MICULIȚĂ TEODOR.

Nu vă vom uita niciodată. Dumnezeu să-i odihnească în pace. Fiicele DORA, DOINA. (16842)

Se împlinește un an de când iubita noastră

GALEA MARIA,

a plecat în eternitate, lăsându-ne cu sufletele îndurerate pentru toată viața. Parastasul, sîmbătă 1 iunie 2002, ora 12, la Biserica Ortodoxă Grădiște. Dumnezeu să-i odihnească în liniște și pace sufletul ei bun. Familia. (16877)

Anii trec dar amintirile, dorul și lacrimile rămân, la 5 ani de la decesul celui care a fost

ȚAPOȘ GHEORGHE.

Dumnezeu să-l odihnească în pace! Soția Sidonia și fiii Viorel și Octavian cu familiile lor. (16891)

Se împlinesc 6 luni de la decesul iubitului nostru soț, tată și bunic

VĂCARIU VASILE.

Parastasul va avea loc mâine, 01.06.2002, la ora 11, la Biserica Ortodoxă Șega II UTA. Soția Marcela și fiicele Aza și Marcella, cu familiile. (16898)

Se împlinesc 6 săptămâni de la decesul iubitului nostru soț, tată, socru și bunic

MARIȘ GHEORGHE.

Parastasul va avea loc sâmbătă, 1 iunie 2002, ora 12, la Biserica Ortodoxă Podgoria. Familia îndurerată. (16904)

Neștearsă amintire și pios omagiu iubitului nostru tată, socru și bunic

ANTON PETRUȚA,

la 20 ani de la deces. Dumnezeu să odihnească în pace sufletul său mare și generos. Fiica Doina Romanescu și familia.

Marți, 3 iunie 2002, se împlinesc 6 săptămâni de la trecerea la cele veșnice a celei care a fost

economist LAVINIA ABRUDAN.

Dumnezeu să o odihnească în pace! Parastasul va avea loc sâmbătă, 1 iunie, ora 13, la Catedrala Veche. Familia îndoliată. (16944)

Astăzi se împlinesc 5 ani, amarul și jalea ne face dureroasă amintirea. Lacrimi și flori vom așeza pe tristul tău mormânt, spunându-ți, dragă

LEANA CRĂCIUN,

că ne este foarte greu fără tine, chipul tău drag și blând va fi veșnic luminat de candela aprinsă cu focul lacrimilor noastre. Te-am iubit mereu, rugându-l pe bunul Dumnezeu să-ți dea liniștea și odihna binemeritată. În veci nemângâiați și singuri, soțul Crăciun Petru, copiii Valentin, Liliana, Marius, Narcisa. (16949)

Am rămas în bezna suferinței, cu povara durerii până când o să ne întâlnim din nou. Destinul a fost crud, despărțirea dureroasă atunci, când în urmă cu 2 ani, a plecat dintre noi, cea care a fost

CUCU PERSIDA

din GURAHONȚ. Îți vom păstra mereu în suflet, chipul tău drag. Familia. (16954)

Iată, dacă încă nu o ştii,
lista abonamentelor RDS Link:

- **MAIL LINK** / cont de e-mail - 3$/lună
- **EASY LINK** / 15 ore de navigare - 4$/lună
- **NIGHT LINK** / trafic nelimitat 19.00 - 07.00 - 5$/lună
- **POWER LINK** / trafic nelimitat non-stop - 10$/lună
- **CABLE LINK** / conexiune internet permanentă prin cablu TV

Pentru detalii, intră pe www.rdslink.ro

RDS LINK
SIMŢI DIFERENŢA?

Arad, Piaţa Spitalului, bl. 28, parter / e-mail: arad@rdslink.ro
comercial: 057-228202, fax: 057-228201 / tehnic: 057-228200

(c.b.)

S.C. EXPERT S.A. ARAD

În calitate de lichidator al S.C. ALFAR S.A. Arad,

anunţă vânzarea,
în conformitate cu prevederile Legii 64/1995 republicată, prin LICITAŢIE PUBLICĂ DESCHISĂ, cu strigare, a următoarelor active:

Nr. crt.	Denumirea mijlocului fix	Preţ lei (inclusiv TVA)
Activ 18	Surse, acumulări şi reţele apă tehnologică	774.704.772
Activ 19	Reţele termice interioare	3.282.068.863
Activ 20	Reţele termice exterioare	3.141.600.000
Activ 23	Ferma 1 - ciupercărie constând într-o hală compartimentată cu suprafaţa utilă totală de cca. 7.500 mp. având în componenţă 20 spaţii a câte 360 mp (h=6 m). Spaţiile sunt pretabile activităţilor de producţie sau depozitare mărfuri nealimentare sau alimentare, putând să fie transformate şi în celule frigorifice Activul are în componenţă spaţii de birouri şi vestiare.	2.029.933.408
Activ 24	Ferma 2 - ciupercărie constând într-o hală compartimentată cu suprafaţa utilă totală de cca. 7.500 mp. având în componenţă 20 spaţii a câte 360 mp (h=6 m). Spaţiile sunt pretabile activităţilor de producţie sau depozitare mărfuri nealimentare sau alimentare, putând să fie transformate şi în celule frigorifice Activul are în componenţă spaţii de birouri şi vestiare.	2.256.058.308

Toate activele sunt amplasate în Arad, Calea Zimandului nr. 3, putând fi vizitate zilnic între orele 9,00-14,00.

Lista cu activele şi preţurile de pornire în licitaţie precum şi caietele de sarcini cuprinzând descrierea activelor şi regulamentul de desfăşurare al licitaţiilor se pot obţine zilnic, între orele 9,00-14,00, la sediul SC Alfar SA Arad, Calea Zimandului nr. 3 sau prin telefoanele 057 - 276.101 dl. Tanca Gheorghe şi 092 - 343.784 ing. Moţ Marius.

Licitaţiile pentru toate activele din prezentul anunţ vor avea loc în data de 07.06.2002, ora 12, la sediul SC ALFAR S.A. Arad, Calea Zimandului nr. 3.

Termenul de înscriere la licitaţie este până la data de 06.06.2002, ora 15,00.

Pentru activele neadjudecate licitaţia va fi reluată săptămânal, după o publicitate prealabilă.

(C.A.)

S.C. AMET S.A.

DISTRIBUITOR AUTORIZAT PRODUSE S.C. FLACĂRA S.A. PLOIEŞTI

- Cazan baie cu postament
- Plite pentru sobe
- Uşi teracotă
- Sifoane pardoseală
- Console chiuvetă
- Maşini de carne
- Maşini de nucă şi universale
- Cratiţe şi ceaune din fontă

ADAOS COMERCIAL 0%

VÂNZĂRI EN-GROS prin magazinul din:
CALEA AUREL VLAICU BL.I 9
TELEFON 057/247.197

(2365997)

Restaurantul LA PLAZZA
Vă invită zilnic între orele 12 - 24
Meniuri deosebite în condiții excelente
(aer condiționat, purificator fum)
TELEFON 228.616

S.C. SCAR COMPANY S.R.L.
ANGAJEAZĂ
- Lucrători
- Lucrătoare
PENTRU BOBINAT ȘI ASAMBLAT MIEZURI INELARE
VÂRSTA MAXIMĂ 35 ANI
INFORMAȚII TELEFON 286.782
STR. A.M. GUTTENBRUNN NR.129, ARAD
(2365886)

S.C. AMARAD S.A.
angajează
sudori
fierari
betoniști
Pentru informații suplimentare ne puteți contacta la telefoanele nr. 241.193, 289.850.
(2366425)

★★★★★ PRO CONFORT Importator direct
GARANTAT CELE MAI MICI PREȚURI!!!
- mochete
- covoare
- linoleum (BELGIA), accesorii
(2366317)
ARAD, CALEA A. VLAICU BL. Z20
TEL.: 096/650-668, 093/577-1771

IGO ROMÂNIA
ARAD, Str. Eminescu nr.6, ap.5 Telefon 282.180
Oferă Credite comerciale
Pentru cumpărarea de locuințe,terenuri, autoturisme, etc.
rate avantajoase
cheltuieli medii anuale de 6 - 9%/an
ORAR LUNI - VINERI 900 – 1700
PLANIFICAȚI-VĂ VIITORUL CU NOI!
(2366402)

S.C. G.I. MOTOR S.R.L.
REDUCERI DE PRET
Toata gama de materiale de construcții
PRIN DEPOZITELE DIN:
GARA MARE: ► 093183105
GARA ARADUL NOU: ► 057.288.009
GARA LIPOVA: ► 057.562.388
Str. EFTIMIE MURGU colt cu Str. PADURII: ► 057.256.243
(ÎN LIMITA STOCULUI DISPONIBIL)
PLOUA CU PRETURI MICI LA GI MOTOR !
G.I. MOTOR
BD. DRAGALINA 2
TEL: 057.251.417
e-mail: gimotor@xnet.ro
GI MOTOR (C.A.)

S.C. ARCONSERV S.A.
Str. Bicaz, nr. 1-5, Telefon/fax 288 803, 288 725
ÎNCHIRIAZĂ
spații de depozitare
spații de producție
spații pentru birouri
(2360767)
Spațiile dispun de toate utilitățile.
PREȚURI NEGOCIABILE

ARTE-ARAD TEXTILA SRL
Poetului Street nr. 1/C, 2900 Arad, România
Phone/Fax: 004 057 /229.001; 229.002; 229.003
Angajează
CONTROLOR DE CALITATE INTERFAZIC
Cerințe:
- experiență în controlul calității interfazic și final
- experiență de lucru la mașini de cusut
- cunoștințe despre tehnologia confecțiilor textile
OFERIM: salariu atractiv; motivațional; tichete de masă; mediu de lucru la standarde occidentale.
Cei interesați sunt așteptați la sediul nostru din strada Poetului nr. 1/C. (incinta UTA)
Informații suplimentare la telefon 057/229.002.
(9397899)

SOCIETATEA LAZĂR AGROSERVICE
ANGAJEAZĂ
DIRECTOR ECONOMIC
contabil autorizat, vechime 10 ani, vârsta 35-45 ani, persoană dinamică, experiență managerială, disponibilitate program prelungit și deplasări în țară și străinătate, cunoștințe operare PC, limbi străine, germana - avantaj.
Comunicați C.V. pe fax: 057/253377 sau personal la sediul societății din Arad, Calea 6 Vânători nr. 1. *Alte informații tel. 057/253552.*
(9397884)

NJ NORMAN & JARNIG S.R.L.
VÂNZĂRI și ASCUȚIRI de PÂNZE CIRCULAR, PÂNZE PANGLICĂ, BURGHIE și FREZE
Str. Guttenbrunn nr. 24
RO - 2900 ARAD
Tel. 0040 57 278 685
Fax. 0040 57 271 626
E-Mail: nj.mobas@rdslink.ro
(9397858)

ARTE ARAD
270525 CORAURA Bd. Revoluției nr.10
Reduceri de sezon!
Combine frigorifice
Mașini de spălat automate
Aparate de aer condiționat
-10%
SUPEROFERTĂ!
La noi puteți găsi la cel mai mic preț televizoare cu diagonala de 51 cm și teletext
4.999.000 lei
(C.)

Fabrica de biciclete FIRST BIKE®
cu 40 de magazine proprii în țară
ISO 9002 Certificat Nr. 762
Ofertă promoțională
- peste 25 modele noi de biciclete pentru toate vârstele
- peste 500 de repere la piese de schimb și accesorii
- cele mai mici prețuri prețuri de producător *ofertă valabilă 30 zile
- garanție 18 luni
MAI IEFTIN NU GĂSIȚI, VENIȚI și vă convingeți!
Acum și în ARAD!!!
str. Revolutiei, nr.85 (între Teatrul de Stat și Primărie)
(2366320)

S.C. MANITOBA TEX S.R.L.
Căutăm femei pentru a coase manual paiete și mărgele, pe durata limitată (caracter sezonier).
Telefon 250.505, fax 281.322
e-mail address: reception@manitobatex.org
Adresa: Str. Ursului 21.